BANCA ROMÂNĂ PENTRU DEZVOLTARE
GROUPE SOCIÉTÉ GÉNÉRALE
Sucursala Județeană ARAD
Bd. Revoluției nr. 5-7
Telefon 253280

ADEVĂRUL

COTIDIAN INDEPENDENT ARAD

Anul XI, nr. 2837

Luni, 1 noiembrie 1999 ● 16 pagini ● 2000 lei ● e-mail: adevarul@arad.ro

BRAT Publicație auditată în semestrul I 1998. Tiraj mediu zilnic vândut: 35.948

WEST BANK
ARAD, B-dul Revoluției nr. 88
TELEFON: 284.888; FAX: 285.202
BANCA COMERCIALĂ WEST BANK S.A. acordă dobânzi avantajoase la depozitele la termen ale persoanelor fizice (suma minimă 500,0 mii lei)
1 lună - 50%
2 luni - 51%
3 luni - 53%

ROMÂNIA LA... „ÎNALTA POARTĂ" EUROPEANĂ

Din manualele de istorie din clasele gimnaziale am învățat despre boierii trădători de neam și țară care mergeau cu pâra la Constantinopol, la așa-numita Înalta Poartă Otomană. Pentru a fi primiți în audiență la vreo mărime a vremii, cum ar fi Marele Vizir sau însuși marele Sultan de pe Bosfor, pricinoșii de pe Dâmbovița ori cei de dincolo de Milcov plăteau peșcheșul în pungi doldora de galbeni. Dorea boierul să cumpere scaunul domnesc, plătea Sultanului și primea urgent înalta dregătorie. Toate treburile importante ale Principatelor Dunărene - Moldova și Țara Românească - la Înalta Poartă se rezolvau; țițele se descâlceau iar sforile se trăgeau tot pe malul Bosforului.

Istoria noastră oficială din ultima jumătate de veac a înfierat cu mânie proletară, atât pe trădătorii plecați cu dar la Istanbul, cât și asupritorul jug otoman așezat pe grumazul românului. Amestecul Imperiului în treburile interne ale Principatelor Dunărene a fost considerat un abuz al puterii otomane, o încălcare grosolană a dreptului fiecărui popor de a fi stăpân la el acasă.

După înlăturarea jugului turcesc, a urmat lagărul sovietic și, în sfârșit, după revoluția din decembrie 1989, libertatea reală de a ne vedea singurii stăpâni la noi în țară. Turcii au rămas undeva în istoria veacului trecut, rușii au fost prinși în propriile lor dificultăți economice iar noi ne-am trezit liberi de a ne conduce destinele, așa cum dorim. Și ne-am condus atât de bine și cu atâta înțelepciune, încât la zece ani de la începutul reformei economice, România se află în pragul prăbușirii. De astă dată nu s-a mai amestecat nimeni în treburile noastre, guvernanții de pe Dâmbovița au putut conduce țara așa cum au dorit; după cum i-a dus mintea. Necazul e că nu i-a prea dus, din moment ce, chiar și după zece ani de severe privațiuni suportate de populație, românii sunt nevoiți să ia din nou calea Înaltei Porți, în speranța de a obține vreun ajutor. Incapabili să se descurce singuri, guvernanții noștri din ultimii zece ani, au tot bătut pe la Înalta Poartă Europeană cu rugămintea de a ne ajuta să ieșim din criză. Aroganța dâmbovițeană s-a topit în dificultățile economice tot mai mari, în explozia prețurilor, în presiunea inflaționistă gata să scape de sub control, în situația explozivă din societate, în pericolul unor răzmeriță populare imposibil de gestionat. Singura soluție pentru români, au rămas... străinii. Uniunea Europeană (adică fosta Piață Comună pe care am tot criticat-o pe vremea lui Ceaușescu) a ajuns la concluzia că este cazul să-și întoarcă fața și spre România. Atitudinea clar prooccidentală a țării noastre în conflictul din Kosovo i-a convins pe occidentali să ne dea și nouă o șansă de a ne pregăti pentru integrarea în UE, alături de celelalte țări din Europa Centrală și de Est, fără nici o discriminare. Acum ca și în urmă cu secole, românii nu se pot conduce fără ingerința străinilor. Deși comparația pare forțată, ea reflectă o realitate, agreată mai mult sau mai puțin de orgoliul național.

ȘTEFAN TABUIA

(Continuare în pagina 4)

PRINCIPALA PROBLEMĂ A ROMÂNIEI ESTE SUPRAVIEȚUIREA CA STAT

● În laboratoarele FMI se face un nou experiment financiar. Printre ceilalți cobai pricăjiți de pe planetă, se află și România...

● Ion Iliescu a obținut mai multe succese internaționale decât Emil Constantinescu

● Reprezentanții Uniunii Europene rup gura actualilor guvernanți: „Noi negociem integrarea în UE cu țări, nu cu guverne".

● Actualа coaliție se comportă de parcă ar fi fost aleasă de NATO, de UE și de americani, nu de către români

◆

Cunoscutul analist politic ION CRISTOIU comentează în exclusivitate pentru cititorii ziarului „Adevărul", evenimentele săptămânii. Astăzi, despre prostia vânzătorilor de iluzii și despre goana inexplicabilă a actualilor guvernanți după trenurile pierdute. **Pag. 5**

SFÂRȘIT DE LUME

Titlul de mai sus nu are nici o legătură cu prorocirile legate de anul 2000. El are, însă, legătură cu ceea ce se întâmplă în jurul nostru, în această țară nefericită, numită România, condusă de nemernici care își bat joc cu o seninătate criminală de viața noastră. Mâine-poimâine se împlinesc zece ani de la Revoluția din decembrie '89 și românii sunt mai săraci și mai nenorociți ca niciodată. Fiindcă, până la urmă, omului obișnuit acești zece ani nu i-au adus absolut nimic (cu excepția libertății presei).

După trei ani de prăbușire amețitoare a economiei, prăbușire provocată, orchestrată de cei ce au nerușinarea să se numească actualii conducători ai României, locuitorilor acestei țări nu le-a mai rămas cam nici un motiv de bucurie. De speranța că mâine va fi mai bine, nici nu are rost să mai vorbim, fiindcă nu se întrevede nici o urmă de speranță.

Trei ani de guvernare cederisto-țărănistă ne-au aruncat într-o asemenea groapă de mizerie încât, probabil, celor care vor veni după ei le vor trebui 15-20 de ani ca să ne scoată la lumină.

DUMITRU TOMA

(Continuare în pagina 4)

Aprovizionarea cu lemne de foc - o mare pacoste

Pag. 7

Foto: AL. MARIANUT

Pag. 2

Aseară, la Teatrul de Stat a avut loc premiera comediei polițiste „Capcana" de Robert Thomas

UȘI ȘI FERESTRE DIN PVC ARMAT GEAM TERMOPAN
Profile TROCAL Germania
SATLINE
Tel-fax: 251461
094 507211
Arad B-dul I.Maniu bl.26 ap.1

UȘI ȘI FERESTRE DIN ALUMINIU ȘI P.V.C. GEAM TERMOPAN
ALGLASS
MOBILIER LA COMANDĂ
FIRME ȘI RECLAME
STR ROȘIORI 26
TEL/FAX/ 057/289053

Pe strada, în cartierul și în localitatea ta se întâmplă multe lucruri interesante. Vrei să le cunoști, vrei să afli tot ce se petrece în jurul tău. Vrei să știi ce fac, dar mai ales ce nu fac autoritățile locale, cum te reprezintă cei pe care i-ai ales, cum sunt cheltuiți banii tăi. Vrei să fii zilnic bine și corect informat? Ai nevoie de un ziar în care să găsești răspuns la întrebările care te frământă?

ABONEAZĂ-TE LA ADEVĂRUL

■ Pentru luna decembrie, prețul abonamentului este de numai 27.400 lei ■ Se pot face abonamente și pe următoarele trei, șase luni și un an ■ Abonații pot câștiga lunar 10 premii de fidelitate în valoare de o jumătate de milion de lei fiecare.

◆ **La sfârșitul anului, abonaților le vor fi oferite premii speciale în valoare de zeci de milioane de lei.**

Pentru abonați, ziarul costă doar 1050 lei

SPORT

■ La Câmpulung, „Bătrâna Doamnă" s-a trezit prea târziu

■ West Petrom - singura victorioasă dintre divizionarele „C"

...ne

...vizia D, liderul pierde la

...het - victorie la pas a ...eanelor, sub Tâmpa

...pa Aradului" la înot, ...u copii, competiție care ...bucurat de un mare succes

■ Titlurile s-au împărțit în Formula 1

■ Cronici, rezultate, clasamente

Pag. 8-11

Foto: V. MUSCĂ

MOBIL VENEZIA
■ MOBILIER MODERN LA COMANDĂ
■ AMENAJĂRI SPAȚII COMERCIALE
■ MATERIALE IMPORT
■ CALITATE SUPERIOARĂ
STR. VIȘINULUI NR. 74
TEL: 057/224885
092/777361

CU TERRA CÂȘTIGI DE DOUĂ ORI
TERRA
5 PREMII X 1.000.000 LEI
10 PREMII X 500.000 LEI
Premii de 10 milioane în fiecare lună cu produsele TERRA
Detalii în magazine.

PREȚURI DECENTE la tâmplărie din ALUMINIU
SERGIU-GEANINA
Vă oferă
● Tâmplărie aluminiu din import și românești
● P.V.C. și geamuri termopan
● Rolete și jaluzele
Telefon: 279699; 092292559
Arad, Str. Voinicilor, Nr. 34.

CALENDAR

● Astăzi, Soarele răsare la ora 6 și 52 de minute și apune la ora 17 și 6 minute.

● Au trecut 304 zile din acest an. Au mai rămas 61 de zile până în 2000!

● **Praznicul zilei: Biserica ortodoxă**: Sf. Doctori fără de arginți Cosma și Damian din Asia; **Biserica romano-catolică**: Solemnitatea Tuturor Sfinților; **Biserica greco-catolică**: Sf. Cosma și Damian, doctori fără plată (sec. IV)

Ieri, pe scena Teatrului de Stat

O NOUĂ PREMIERĂ A STAGIUNII 1999-2000

Duminică seara, cu începere de la ora 18,00, la Teatrul de Stat Arad a avut loc premiera comediei polițiste **„Capcana"** de **Robert Thomas.**

În fața unei săli pline, au evoluat: **Ioan Peter, Ion Văran, Dorina Darie-Peter, Alexandru Bairactaru, Oltea Aciocârlănoaiei-Blaga și Ana-Maria Dumitrean.** Regia artistică a piesei a fost semnată de **Ion Văran**, noul director interimar al instituției, iar scenografia a aparținut lui **Ștefan Oroian** din Ungaria.

„Capcana" - piesă care l-a făcut celebru pe autorul ei - este o comedie polițistă cu un mare impact la public. Piesa a cunoscut și experiența marelui ecran, în regia lui **Alfred Hitchcock.**

Această punere în scenă este a doua la Teatrul de Stat Arad, prima oară **„Capcana"** fiind prezentată în urmă cu 35 de ani.

Vom reveni.

ȘTEFAN TUDOSE

În atenția abonaților de televiziune prin cablu

S.C. STARLINE ȘI SATLINE S.R.L. COMUNICA

Datorită unor lucrări de înlocuire a unor cabluri de trunchi, luni 1.XI.1999, se va întrerupe emisia programelor între orele 7,00 - 12,00.

Vă mulțumim pentru înțelegere.

Director,
M. Frențiu
(974201)

A venit BARZA!

La Arad: Creț Dolores Adriana, Crișan Cosmin, Morgoș Roxana Lavinia, Kopandi Raluca Nicoleta, Barbos Ioana Alexandra, Ciorba Bogdan, Petrișor Patrik, Popescu Adrian Marin, Bihari Rafael, Gaspar Cristian Marian, Ianoș Mălina Gabriela, Stoian Andreea, Toma Adrian Vasile, Iudik Gabriela, Doroț Giovana Adriana, Patkany Adriana, Dumuța Alexandru Marinel, Muscan David Luca, Iftimie Angela, Rădulescu Claudia, Rostaș Florentin Ciprian, Vaștag Rafael Dorin.

La Chișineu-Criș: Busuioc Ionela, Ciurdar Marius, Lingurar Iulian.

La Lipova: Pavel Alisia Oriana, Covaciu Adelina.

VREMEA

Vremea va fi în general frumoasă și relativ caldă. Cerul va fi variabil, cu ușoare înnorări în primele ore ale dimineții, când izolat va ploua slab. Vântul va sufla slab la moderat din sector nordic. Dimineața, izolat se va semnala ceață.

Temperatura maximă 15 la 19° C; Temperatura minimă 3 la 7° C.

Meteorolog,
ADELA ROȘCA

ACTUALITATEA CULTURALĂ

CONCERT

Marți, 2 noiembrie 1999, ora 19,00, Filarmonica prezintă în Sala Palatului Cultural un concert vocal-simfonic extraordinar.

Dirijor Dorin Frandeș; soliști Teodora Ciucur, Romeo Văsuț, Cristian Rudic.

În progrrm: Maurice Ravel - Bolero, Carl Orff - Carmina Burana. Dirijorul corului: Kenneth Tucker - SUA

CINEMATOGRAFE

Dacia: W.W.W.-mare nebunie în vest (SUA) 9,30; 11,45; 14; 16; 18; 20

Mureșul: Dragostea unei vrăjitoare (Franța) 10; 12; 14; 16; 18

Arta: Într-un pat cu opoziția (Ungaria) 15; 17; 19

Sala mică: Godzilla (SUA) 15,30; 18

Obor Piața „chilipirurilor"

Geacă de piele îmblănită 1.200.000 lei, geacă iarnă 300.000-600.000 lei, adidași 200.000 lei, vestă iarnă 150.000 lei, cămăși 160.000-180.000 lei, solzuri 160.000-270.000 lei, rolling damă 110.000 lei, mănuși de fâș 40.000-60.000 lei, geci copii iarnă 180.000-250.000 lei, jeanși 130.000-200.000 lei, ciorapi copii 6.500 lei, ciorapi adulți 11000 lei, casete audio 15.000 lei, CD-uri 50.000-70.000 lei, antenă TV terestră 220.000 lei, fier de călcat 100.000-250.000 lei, cămăși blugi 170.000 lei, ceasuri 70.000-145.000 lei, pantofi de piele întoarsă 150.000-170.000 lei, ghete iarnă 180.000-250.000 lei, trening copii 180.000 lei, șepci basse-ball 35.000 lei, casete video 60.000 lei, biciclete 750.000 lei.

Dincolo „de gard" am poposit în „universul chilipirurilor" unde hainele la mâna a doua sunt la ele acasă. Înșirate de-o parte și de alta a rândurilor, într-o paletă multicoloră, acestea ispitesc cumpărătorii care nu prea au buzunarele doldora de bani. Nu au lipsit nici televizoarele, videorecorderele, casetofoanele, mașinile de cusut sau încălțămintea, toate la mâna a doua... Sau la a șaptea... Parcă mai poți să știi!...

OLIMPIU BULZAN

AU PLECAT DINTRE NOI

Nemet Ștefan Alexandru (1926), Mânzat Teodor-Cornel (1938), Blaha Carol (1937), Racz Maria (1910), Buta Etelca-Ileana (1927), Micula Ioan (1928), Golăc Mihai (1933), Barna Savu (1942), Capusta Emeric (1923), Tiurbe Ana (1904), Szoter Terezia (1932), Mureșan Lazăr (1957), Tonța Ioan (1936)

HOROSCOP

Luni, 1 noiembrie

BERBECUL (21.03-20.04). Ați sperat că anumite chestiuni se vor rezolva de la sine, dar, din păcate, veți constata că nu e așa. Pentru a vă recăpăta moralul și dinamismul și pentru a ieși din această stare de incertitudine, trebuie să luați câteva decizii foarte importante.

TAURUL (21.04-20.05). În plan profesional, treptat, situația începe să se amelioreze și rezultatele pozitive nu întârzie să apară.

GEMENII (21.05-20.06). Vrând-nevrând trebuie să vă adaptați în totalitate rigorilor impuse de o viață publică în exces. Efortul constant și munca de rutină vizează o imagine socială favorabilă și îmbunătățirea cotei valorice profesionale.

RACUL (21.06-22.07). Această zi se caracterizează printr-o îmbinare deloc fericită a problemelor restante personale, cât și profesionale.

LEUL (23.07-22.08). Veștile neplăcute, dar și răsturnările bruște de situație vă pot descumpăni. Procedați cu multă tenacitate la ordonarea evenimentelor prin localizarea spațio-temporală a acțiunilor următoare.

MOCHETA
Arad, Piața Gării
Telefon 235221
Vinde și montează mochetă la prețuri cu o reducere de 10-20%

FECIOARA (23.08-22.09). Autosugestia în sens pozitiv vă ajută să evitați panica. Situația precară din anumite domenii vă obligă să treceți hotărât la acțiune, manfiestând o perseverență de invidiat.

BALANȚA (23.09-22.10). Viața de familie vă va ocupa azi cea mai mare parte a timpului. În dragoste evenimentele se vor derula favorabil.

SCORPIONUL (23.10-21.11). Vă veți afla într-o situație pe cât de comică, pe atât de înșelătoare. Având de ales, destul de rapid, între două soluții, veți fi cu siguranță o victimă a confuziei totale. Singura șansă de a ieși din această stare este să vă lăsați condus de intuiție.

SĂGETĂTORUL (22.11-21.12). Chiar dacă depindeți de „jocul rezultatelor", speculațiile dvs. sunt încununate de succes.

CAPRICORNUL (22.12-19.01). Voința fanatică în atingerea scopruilor vă este răsplătită pe deplin, dar după multe emoții.

VĂRSĂTORUL (20.01-19.02). Puteți întâlni o persoană influentă care vă promite că vă va sprijini într-o problemă care vă frământă.

PEȘTII (20.02-20.03). Imaginea dvs. în societate se îmbunătățește grație sprijinului pe care vi-l va da o persoană foarte apropiată.

UTILITARE

• PIEȚE, TÂRGURI

Astăzi este zi de piață la Curtici, Nădlac, Bocsig, Gurahonț, Moneasa, Pilu, Vladimirescu. Tot astăzi se organizează târg săptămânal la Gurahonț și Bârzava.

Mâine, marți, este zi de piață la Sebiș, Almaș, Apateu, Semlac, Sântana, Șilindia, Vârfurile.

• FARMACIA DE SERVICIU

În noaptea de luni spre marți este de serviciu, cu program non-stop, farmacia **„Ansifarm"**, str. Dorobanți nr. 42, telefon **285044**

Farmacia **„Sinapis"**, Bd. Revoluției nr. 88, lângă Noul Stil, telefon **282369** și **„Noua Farmacie"**, strada Andrei Șaguna nr. 15, telefon **948**, sunt de serviciu cu program non-stop.

• CONSULTAȚII ȘI TRATAMENTE CU PROGRAM NON-STOP

Cabinetul „Apollonia", situat la parterul blocului din spatele Casei Albe (zona Gării), str. Miron Costin nr. 13, sc. A, ap. 1, tel. 251225, efectuează tratamente injectabile (intramuscular și intravenos), aerosoli, E.K.G., ecografie și analize laborator.

• CABINET STOMATOLOGIC

Cabinet stomatologic privat, Bd. Revoluției nr. 62 (vizavi de Biserica Roșie), telefon **256665,** deschis zilnic între orele 8,00-12,00 și 14,00-20,00.

ÎNTRERUPERI DE CURENT

În această săptămână nu vor fi întreruperi de curent nici în județ, nici în municipiu.

Mașini... mărci... prețuri...

UN FORD MUSTANG A COSTAT 20.500 $!...

Pasiunea arădenilor pentru mașini este evidențiată în primul rând de faptul că în fiecare sfârșit de săptămână, duminica, piața de mașini este luată cu asalt. Marea majoritate a celor care frecventează piețele de mașini o formează cei care privesc automobilele, mai puțin fiind cei care efectiv cumpără.

În timp ce în America de Nord, „Mașina anului 1999" a fost aleasă Volkswagen Beetle, fabricată de uzinele de la Puebla-Mexic, în Arad va mai trece puțin timp până să o vedem pe Bulevardul Revoluției. Totuși dacă treceți prin piața de mașini puteți admira superbe exemplare de BMW, Mercedes sau Mitsubishi.

Mașini străine înmatriculate

Opel Astra T. D. (an de fabricație 1995): 12.900 DM, Renault D (1995): 12.800 DM, Mitsubishi Langer (1990) - 9000 DM, VW Vento (1993): 21.000 DM, Opel Astra T. D. (1995): 13.300 DM, Audi 100: 7.500 DM, VW Polo (1998): 20.000 DM, Toyota Corola XL (1988): 7.300 DM, Rover T. D. (1996): 24.000 DM, Tico Daewo (1997): 4.500 DM, Lancia Delta (1993): 10.500 DM, Ford Scorpio (1986): 6.300 DM, Lada (1979): 1000 DM, Mercedes 230 E (1987): 20.300 DM, Fiat Ritmo D (1984): 3900 DM, Fiat Ritmo (1988): 4200 DM, Fiat Regata D (1986): 3.800 DM, Renault 18 T. D. (1984): 1800 DM, Ford Mustang (1994): 20.500 $

Mașini românești:

Dacia Break (1991): 2700 DM, Dacia (1999): 5200 DM, Dacia Nova (1999): 5900 DM, Dacia (1991): 2800 DM, Dacia (1980): 1.200 DM, Dacia (1990): 2500 DM, Dacia (1998): 4.500 DM, Dacia (1996): 3.700 DM, Dacia (1989): 2650 DM, Dacia (motor VW Golf): 5700 DM; Dacia (1990): 2800 DM, Dacia (1991): 2850 DM, Dacia (1979): 1700 DM; Oltcit (1990): 1300 DM; Oltcit (1989): 1000 DM

Mașini neînmatriculate:

BMW (1985): 2000 DM, Opel Vectra (1992): 5.800 DM, VW Golf I (1982): 1600 DM, Ford Mondeo D (1994): 14.300 DM, Ford Escort D (1992): 6.700 DM, Audi 100 (1988): 2.200 DM, VW Passat (1981): 1700 DM, Alfa Romeo D (1985): 1850 DM, BMW (1982): 15.500 DM, Opel Vectra (1991): 4.900 DM, VW Golf II D (1985): 2600 DM, Opel Astra (1993): 6500 DM.

OLIMPIU BULZAN

ADEVĂRUL
COTIDIAN INDEPENDENT ARAD

Editor: S.c. ADEVĂRUL s.r.l. Arad

● COD FISCAL R 1681938 ● COD SICOMEX 19.604 ● CERTIFICAT J 02/1886 din 31 X 1991 ● COD SIRUES 020956601 ● ISSN 1220 - 7489

Redacția și administrația: 2900 Arad, Bd. Revoluției nr. 81. **Telefoane:** SECRETARIAT - **281802**, fax **280655, 280625**; ADMINISTRAȚIE - CONTABILITATE- **281797**; MICA PUBLICITATE - **210775**. MAREA PUBLICITATE - **280904**; CLUBUL PRESEI - **280989.**

Consiliul de administrație: DOREL ZĂVOIANU (președinte) **telefon 281802, 280625**; ȘTEFAN TABUIA (vicepreședinte) **telefon 210776**; MIRCEA CONTRAȘ (redactor-șef) **telefon 281802, 280854**; NICU COJOCARU (director comercial) **telefon 280904**; DOREL BARBU (contabil-șef) **telefon 281797.**

Colegiul de redacție: MIRCEA CONTRAȘ (redactor-șef); AUREL DARIE (secretar general de redacție) **telefon 281802, 280854**; MIRCEA DORGOȘAN (șef secție actualități); telefon 281855; 280003; IOAN IERCAN (șef secție politică), telefon 280943; DORU SAVA (șef secție social-economic), telefon **281738**; VASILE FILIP (șef secție cultură-învățământ), telefon **281855; 280003**; ALEXANDRU CHEBELEU (șef secție sport), telefon **281701**; SORIN GHILEA (șef secție tineret) **telefon 281855, 280003**; MARCEL CANCIU (șef secție foto), telefon **280943**; NICU COJOCARU (șef secție publicitate) telefon/fax: **280904.**

Tiparul executat la Imprimeria S.C. MEDIAGRAF S.A. ARAD, str. Feleacului F.N., telefon 250902, fax 250920.

Echipa de serviciu

AUREL DARIE
-secretar de redacție.

Bianca Felea,
Ioan Leac
– tehnoredactare computerizată.

Doina Jurcă,
Ștefan Tudose
– corectură.

ALIANȚA ANTI SUICID
MÂNĂ DE AJUTOR
LINIA VIEȚII
057/214214
între orele 20,00-08,00
Vă ascultă, vă înțelege și vă ajută

CURSUL VALUTAR*

VALORI ÎNREGISTRATE LA SFÂRȘITUL SĂPTĂMÂNII

Denumirea valutei	BNR	BCR		BRD		Banca Transilvania		Banca Agricolă		BIR		Bursa neagră	
		C	V	C	V	C	V	C	V	C	V	C	V
Dolar	16170	16825	16925	16770	16900	16750	16980	16790	16950	16790	17000	16800	17000
Marca germană	9013	8955	9190	8949	9109	8850	9170	8990	9090	8850	9100	9050	9150

Cooperativa de Credit Banca Populara MINERVA
acorda urmatoarele dobanzi pentru depozitele la termen:
1luna - 67%
3luni - 70%
6luni - 72
9luni -
12luni -
La cererea clientului dobânda se po
DEPOZITELE SUNT ASI
Acordam credite în siste cu dobanda anuala
22 %
Informatii la agentia din Arad Piata Spitalului de copii, bl. H - parter (langa intim) sau la tel/fax 057 / 255229

Într-o lună de zile

RADIO ARAD VA EMITE PE 99,1 MHZ

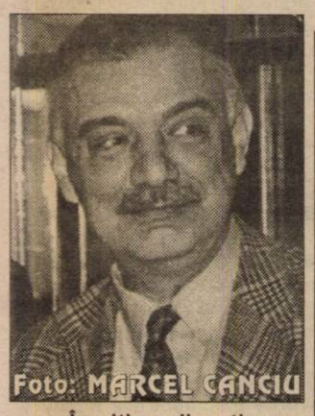
Foto: MARCEL CANCIU

Revenim cu amănunte privind trecerea Radio Arad din banda est în banda vest, respectiv pe frecvența de 99,1 MHz. Pentru aceasta stăm de vorbă cu directorul Radioteleviziunii Arad, dl. Alexandru Moț.

– În ultima discuție publicată în paginile cotidianului nostru ne spuneați că în curând Radio Arad va emite în bandă vest. În ce stadiu sunteți cu această schimbare?

– Până în prezent s-a întocmit prin intermediul Direcției de Radio și Televiziune Timișoara - serviciul proiectare - proiectul SR 436 - emițător Radio UUS Radio Arad, pentru modificarea frecvenței de emisie. Proiectul a fost aprobat deja de către Consiliul Tehnico-economic al DRTV Timișoara. Acest proiect a fost depus la INSSC București, institutul de specialitate pentru expertizare în vederea autorizării funcționării postului de Radio Arad pe noua frecvență.

– Practic, ce înseamnă acest lucru?

– Conform legislației în vigoare, INSSC București, are la dispoziție 30 de zile pentru a-și spune punctul de vedere vizavi de proiect. În aceste condiții, după avizarea proiectului se trece la modificarea emițătorului radio și a sistemului radiant (antenele de emisie). Acest lucru a fost deja contractat cu firma producătoare a emițătorului. După avizarea și modificarea frecvenței emițătorului, vom solicita Inspectoratului General de Comunicații efectuarea măsurătorilor de câmp în vederea obținerii deciziei de autorizare.

– Bun, dar ascultătorii Radio Arad când vor putea auzi pe 99,1 MHz primul semnal al postului?

– Considerăm că, așa cum spuneam în discuția anterioară, Radio Arad va intra pe frecvența 99,1 MHz în cursul lunii decembrie a.c. Dacă acest lucrù nu va fi posibil până pe 1 decembrie, cu siguranță că vom intra pe noua frecvență înaintea sărbătorilor de iarnă.

– Ce ne puteți spune în privința grilei de programe?

– Va fi o grilă nouă, o grilă surpriză, despre care, cu permisiunea dvs., vă invit să vorbim în preajma intrării în emisie a postului de radio pe noua frecvență.

– Vă mulțumesc pentru amabilitate!

– Cu plăcere.

A consemnat
SORIN GHILEA

588 DE LOCURI DE MUNCĂ DISPONIBILE

Agenția județeană de ocupare și formare profesională (str. Gh. Lazăr nr. 20) ne-a informat cu privire la situația locurilor de muncă vacante la data de 1 noiembrie 1999:

agent asigurare 18; agent comercial 1; agent imobiliar 4; agent recrutare personal 1; agent vânzări 7; agenți publicitate 1; analist programator 2; asistent social-studii superioare 1; automatist-electronist 2; barman-ospătar 3; brutar 5; bucătar 1; cofetar 3; confecționer îmbrăcăminte 135; confecționer încălțăminte 60; confecționer kett 5; consultant asigurări 10; consultant financiar 50; contabil 3; croitoreasă 2; dulgher 82; economist 1; electrician 12; faianțar 5; gestionar 1; împletitor 40; inginer automatizări calculatoare 2; inginer confecții încălțăminte 1; inginer construcții civile industriale 1; lăcătuș confecții metalice 1; lucrător în alimentația publică 3; macaragist autorizat 1; măcelar 5; mașinist electro-eroziune 4; mozaicar 5; muncitor necalificat 5; patiser-brutar 1; paznic 3; preparator paste făinoase 2; programator 10; șofer 2; sudor 24; tâmplar 20; tricotoare 10; vânzătoare 6; zidar 27

În total, pentru această săptămână sunt 588 de locuri de muncă disponibile.

Din cele relatate de către conducerea AJOFP Arad, reiese faptul că numărul celor care se interesează de un loc de muncă este în continuă creștere.

Cheltuielile imense care sunt în această iarnă, prețurile la transportul în comun, majorate până la exasperare, asta ca să nu mai vorbim de „pâinea cea de toate zilele" pe care mulți și de mult nu mai reușesc să și-o cumpere... în toate zilele, sunt doar câteva din elementele care-i fac pe oameni să-și caute de lucru. Fie șomeri - indemnizați sau nu, fie persoane cărora nu le mai ajunge actuala leafă, una din grijile lor cele mai mari este să aibă un serviciu cât mai bun! Altfel, demnitatea ta de om sau chiar supraviețuirea ca individ sunt puse sub semnul întrebării.

Poți face și politică, te poți și distra, ai putere să plângi sau să râzi, dar numai dacă ești sătul. Și nu de promisiuni...

N. OPREAN

La Apateu și Somoșcheș, oricum stai

CU BOIAUA IARĂ-I BAI!

...De mai bine de un an încoace de când au fost unele probleme! - după cum ne informează specialiștii Inspecției Sanitare de Stat Arad - domniile lor, împreună cu aceia de la Oficiul Județean pentru Protecția Consumatorilor, tot din Arad, au procedat la o și mai concretă acțiune de informare a producătorilor de **BOIA DE ARDEI** din localitățile **APATEU** și **SOMOȘCHEȘ** (cunoscute centre din județul nostru de producere și comercializare a amintitului condiment și, totodată, colorant natural alimentar!) asupra necesității respectării întocmai a normelor igienico-sanitare în vigoare la fabricarea lui și, **mai ales**, asupra interzicerii falsificării lui. Se părea că oamenii au înțeles - ne referim la producători! - riscul la care se expun prin încălcarea amintitelor normative. Dar...

Da! Ca-n povestea cu „vaca ... bolnavă, suficientă să fie doar una pentru a îmbolnăvi toată ciurda!", așa și în cele două localități. La un recent control - când toate lucrurile, se credea, că au intrat pe făgașul normal - prin mai multe ateliere de fabricare a boielei de ardei, cum sunt cele aparținând A.F. Tăutan Viorel din Apateu, A.F. Faur Nicoară din Șomoșcheș nr. 409 și A.F. Brânduse Traian tot din Șomoșcheș nr. 124 neregulile au culminat până și cu ... expunerea „la loc de vază", adică în fereastră a pungilor cu substanțe colorante - îndeosebi ANILINĂ, după afirmația producătorilor! - folosite la „îmbunătățirea" - cică - culorii produsului boia de ardei.

Stop cadru

Oricât s-a încercat să se înlăture pericolul ce planează asupra sănătății consumatorilor de boia după așa-zisa operație de „îmbunătățire", totul pare a fi în zadar. Tocmai de aceea se atrage atenția gospodinelor să fie atente la ce... boia de ardei apelează. Legea 98/1994 nu admite nici un alt colorant în compoziția produsului amintit, el însuși fiind, repetăm, un condiment și un colorant alimentar în același timp. Dl. dr. **Mihai Țârcuș**, inspector sanitar de stat șef al județului Arad precizează: **„Orice adaos de: făină de grâu, făină de mălai, amidon, coloranți alimentari sau nealimentari în boiaua de ardei este FALSIFICARE, iar potrivit Ordonanței de Guvern nr. 118/31 august 1999 publicată în Monitorul Oficial al României nr. 430 din aceeași zi, fapta constituie INFRACȚIUNE!"** Aviz amatorilor!

CONSTANTIN SIMION

La Șiria:

SCANDALUL AJUTOARELOR SOCIALE

• Oamenii nu și-au primit banii de cinci luni

La Primăria din comuna Șiria, într-una din diminețile trecute, era agitație mare. Vreo opt femei își exprimau nemulțumirea în legătură cu ajutoarele sociale. Sau mai precis în legătură cu lipsa lor. Pentru că, de cinci luni de zile nu au mai văzut nicí un ban. O țigancă din Galșa ne-a spus: „Ieri au venit la noi niște femei care ziceau că de la primărie le-a spus că azi se dau ajutoarele sociale. Multe trăim doar din ele și din alocațiile copiilor, pentru că bărbații ne-au murit. Aici însă, nimeni nu ne bagă în seamă. Dacă a venit femeia de serviciu să ne scoată afară! Nu îi frumos să ne batem joc unii de alții, chiar dacă suntem mai închiși la culoare. Doar toți suntem români."

O bătrânică ,venită și ea după ajutorul social, ne-a spus„ Nu am pe nimeni și nici altă sursă de venit. De atâta timp nu am primit nici un leu.Nu mai știu ce să fac."

Pe Iosif Crețu, viceprimarul comunei Șiria l-am găsit pe picior de plecare. Ne-a spus totuși:„La rectificarea bugetului am primit 202 milioane lei . Avem sub 100 de persoane aflate în această situație, dar le-am explicat că doar săptămâna viitoare vor primi banii. Atunci îi vom da pe toate cele cinci luni. Din păcate de multe ori nu avem cu cine vorbi."

A. B.

Hășmaș:

DIRECTOR LA ȘASE CĂMINE CU 200.000 LEI PE LUNĂ

De comuna **Hășmaș** aparțin satele **Urviș**, **Agrijul Mic**, **Botfei**, **Clit** și **Comănești**. În fieare dintre acestea există câte un cămin cultural. **„Datorită bugetului alocat anul trecut Primăriei din Hășmaș, toate aceste cămine au fost renovate: s-au efectuat zugrăveli, s-a parchetat, s-au înlocuit geamuri sau uși"**, ne spunea viceprimarul **Gheorghe Huțu**.

Anul acesta bugetul Primăriei din Hășmaș a fost mult mai sărac decât anul trecut, reducându-se aproape la jumătate, micșorându-se din această cauză și sumele destinate activităților culturale.

Singurii bani pentru cămin sunt obținuți din taxele percepute la diferite nunți sau botezuri. Cu acești bani însă nu se pot acoperi nici măcar cheltuielile de salarizare a directorului căminului. Așa s-a ajuns la situația în care un director la șase cămine primește lunar infima sumă de 200.000 lei pe lună, cum ne-a informat **secretarul primăriei Mihai Țica**.

Într-o situație puțin mai bună se găsește doamna **Elena Sârb**, care este angajată la biblioteca din **Hășmaș** cu jumătate de normă. **Salariul lunar este de 600.000 de lei.**

M. MICAN
O. BULZAN

Distribuitor Autorizat dialog
EURO - GSM
Gamă completă de telefoane GSM !
Diversitate MAXIMĂ de ACCESORII !
Noi suntem importatori !
Cu noi numai afaceri bune !
B-dul Revoluției 95 Str. Meșianu nr. 7

VREMEA ÎN LUNA NOIEMBRIE

1-3 noiembrie: Vremea va fi în general frumoasă și caldă, cu cerul variabil, mai mult senin în sudul și estul țării. În ultima zi, în nord-vestul țării vremea se va răci și va deveni în general instabilă și local va ploua. Noaptea și dimineața, în zonele joase se va produce ceață, care local va persista în prima parte a zilei. Temperaturile minime vor fi cuprinse între 2 și 8° C, mai coborâte în depresiunile intramontane, iar cele maxime se vor situa între 14° și 20°C, mai ridicate în zona deluroasă, dar și mai coborâte în zonele unde ceața va persista.

4-10 noiembrie: Vremea se va răci. Cerul va prezenta înnorări frecvente în vestul, nordul și centrul țării, unde temporar va ploua; în rest, vremea va fi în general frumoasă, iar ploile izolate. La munte și izolat în nordul țării, trecător ploile se vor transforma în lapoviță și ninsoare și vor exista condiții de producere a poleiului, iar vântul va sufla cu unele intensificări până la tare. În zonele joase se va semnala ceață. Temperaturile minime vor fi cuprinse între -4°și 6° C, izolat mai coborâte în nord, iar cele maxime se vor situa în general între 5 și 15°C.

11-14 noiembrie: Vremea va deveni în general frumoasă. Vor mai fi posibile ploi izolate în vestul și nord-vestul țării. Temperaturile minime vor fi cuprinse între -5 și 4°C, iar cele maxime se vor situa între 6 și 16°C, mai ridicate în sudul țării, la începutul intervalului. În zonele joase, local se va produce ceață.

15-20 noiembrie: Vremea va fi închisă și umedă. Vor cădea ploi temporare mai însemnate cantitativ în vestul și nordul țării. La munte ploile se vor transforma în lapoviță și ninsoare, dar izolat și în restul teritoriului. Vântul va prezenta intensificări până la tare în estul țării și la munte. Temperaturile minime vor fi cuprinse între -2 și 4°C, mai coborâte în depresiuni, iar cele maxime se vor situa în general între 4 și 10°C. Se va semnala ceață în zonele depresionare și de câmpie.

21-27 noiembrie: Vremea se va răci în toate regiunile țării. Cerul va fi mai mult noros. Vor cădea ploi frecvente, care se vor transforma în lapoviță și ninsoare, mai ales în centrul și estul țării. La munte va ninge. Vântul va sufla cu intensificări până la tare, mai ales în estul țării și la munte, unde ninsoarea va fi viscolită. Temperaturile minime vor fi cuprinse între -5 și 5°C, iar cele maxime se vor situa în general între 0 și 8°C.

28-30 noiembrie: Din punct de vedere al precipitațiilor, vremea se va ameliora treptat, dar va fi rece. Frecvent se va semnala ceață asociată cu depunere de chiciură. Temperaturile minime vor fi cuprinse între -8 și 0°C, iar cele maxime între -2 și 8°C.

BALAMUCUL DE LA TUNȚ-CD

La alegerile studenților țărăniști, Dekany a fost „lucrat în foi de viță" * Din șapte candidați la președinție s-au retras ... șase! * Mai mult de jumătate din delegați, susținători ai lui Dekany, nu au avut drept de vot! * Mihai Calimente și Tiberiu Dekany vor contesta alegerile * Cuvântul de ordine: „fraudă!"

Prefectul către studenții țărăniști: „sunteți o masă de manevră!"

Luând cuvântul ca invitat la Adunarea Generală de alegeri a TUNȚ-CD, prefectul Gheorghe Neamțiu le reproșa studenților țărăniști că până în prezent au constituit o masă de manevră pentru diversele grupări din partid. Ceea ce s-a întâmplat pe parcursul alegerilor pare să-i dea dreptate, lupta dându-se între „omul lui Ghidău" și „omul lui Calimente". Președintele TUNȚ-CD este un personaj destul de important, având în vedere că deține un vot în Comitetul Județean al organizației mari.

Verificare la „sânge"

Toți delegații la alegeri au fost verificați „la sânge" în ce privește plata la zi a cotizației și depunerea opțiunilor. Balamucul a început în momentul în care foarte mulți susținători ai lui Dekany nu s-au regăsit pe listele celor care și-au depus opțiunile, aceștia nemaiavând drept de vot. Tiberiu Dekany a încercat să demonstreze că opțiunile s-au „volatilizat" pur și simplu. În acest sens, în sală s-a rostit cu insistență numele lui Artur Ionescu, presupus autor al manevrei. Acesta a negat că ar avea vreo legătură și cum nimeni n-a putut demonstra nimic...

Dekany - recuzat!

Mai mult, Cosmin Galu, presupus principal contracandidat al lui Dekany a afirmat că acesta nu mai are dreptul de a candida, întrucât fusese sancționat. Președintele la nivel național, Bogdan Pițigoi, a demonstrat că indiferent de sancțiune, Dekany poate candida.

Cuvântul „faudă" a fost cel mai des rostit în sală, deputatul Mihai Calimente afirmând că va contesta - în calitate de președinte al organizației „mari" - alegerile, desfășurate după scenariul unui „grup de presiune". Același lucru l-a declarat și Tiberiu Dekany, care și-a retras candidatura și a părăsit sala, împreună cu susținătorii săi, mult mai mulți decât cei rămași în sală. Așa se face că votul a mers „ca pe roate", cei 36 rămași în sală votând în familie.

Un singur candidat, ales în unanimitate!

Surpriza zilei a venit din partea lui Adrian Roșca, acesta rămânând singurul candidat, după retragarea celorlalți din cursă. A și fost ales cu unanimitate de voturi.

Alegerea Biroului a fost o simplă formalitate. Artur Ionescu - vicepreședinte, Alin Demșa - secretar. Membri - Răzvan Rusu, Simona Butca, Iulian Mocanu și Cosmin Galu. Dintre aceștia, Cosmin Galu, Simona Butca și Alin Demșa fuseseră așa-ziși contra-candidați ai lui Adrian Ionescu, retrăgându-și candidaturile de la bun început.

Una peste alta, Bogdan Pițigoi, reptezentatul Bucureștiului, a declarat că alegerile au fost statutare și nu le-a putut anula, neavând probe. Urmează trimiterea contestațiilor la Biroul Național, însă șanse ca ele să fie luate în considerare sunt puține, acolo predominând aripa „talibanilor". Or, se știe că Radu Ghidău este de partea lui Ionescu Galbeni și l-a susținut în mod evident pe proaspătul ales.

SIMION TODOCA

ROMÂNIA LA... „ÎNALTA POARTĂ" EUROPEANĂ

(Urmare din pagina 1)

Europa Occidentală își arată disponibilitatea nu numai pentru a începe negocieri preliminarii pentru aderarea României la Comunitate, dar își oferă și serviciile cele mai autorizate pentru a sprijini guvernul român să pregătească țara în acest scop, s-o ajute să facă față confruntării cu prolifica economie capitalistă a bătrânului continent. În vederea integrării, România va fi „sponsorizată" cu circa 700 milioane dolari SUA pe an, vreme de vreun cincinal bun, până prin anul 2006. Este vorba despre o sumă substanțială, făcută cadou țării noastre în scopul pregătirii sale pentru a se putea integra cu succes în selecta lume a Europei Occidentale. Adevărul e că ajutoare financiare am primit și până acum, dar sumele au fost cu mult mai mici, cu totul insuficiente pentru uriașele nevoi ale țării. De astă dată este vorba de sprijin financiar substanțial și probabil că miticii de pe Dâmbovița se și văd cu pungile burdușite din grămada de dolari. Să stea numai liniștiți, fiindcă năravurile balcanice ale locului sunt îndeajuns de cunoscute în Europa (și, probabil, în lume) încât generoșii susținători ai integrării noastre în UE, vor trimite și specialiști străini care să vegheze unde și cum se cheltuie banii dăruiți poporului român, României și nu vreunui partid ajuns la putere.

Hoțomanii de pe malurile Dâmboviței trebuie să știe că UE nu e același lucru cu Înalta Poartă Otomană din vremea sultanilor, receptivă la peșcheșul strecurat pe sub... ușă de profitorii vremii. Consilierii occidentali vor contribui la întocmirea programului de integrare a României în UE și vor supraveghea îndeplinirea riguroasă a acestuia. Guvernanții noștri vor fi nevoiți să facă ceea ce niciodată nu ar fi făcut-o de bună voie: să facă ceea ce au fost de acord că trebuie făcut. Să fie consecvenți și să ducă lucrul la bun sfârșit, ceea ce nu le prea era în obicei domnilor guvernanți de la București. Pentru că UE a constatat că guvernul român este incapabil să gestioneze treburile țării!

Un adevăr pe cât de crud, pe atât de real...

PREȚUL ENERGIEI TERMICE SE MAJOREAZĂ DE AZI

Prețul național de referință pentru energia termică destinată încălzirii locuințelor stabilit, printr-o hotărîre adoptată de Guvern, la 235.000 de lei/Gcal, se va aplica începînd de luni.

Ministrul Industriei și Comerțului, Radu Berceanu, afirma că stabilirea prețului de 235.000 de lei/Gcal permite reglarea unui mecanism de sprijin al cetățeanului.

Beceanu preciza că diferențele dintre prețul local mai mare, generat de combustibili mai scumpi, și prețul național de referință vor fi suportate în continuare din surse bugetare. Efortul ajutoarelor, în perioada 1 noiembrie 1999 - 30 martie 2000, va fi de aproximativ 1.000 de miliarde de lei, iar pentru acoperirea diferențelor dintre prețul local și cel de referință, va fi de 1.800 miliarde lei.

SFÂRȘIT DE LUME

(Urmare din pagina 1)

Obosiți, constatând că nu pot trăi din munca sau din pensiile lor, românii nu mai au nici măcar chef de viață. Ca un uriaș blestem, peste țară se așază o indiferență atotcuprinzătoare mai nocivă și mai periculoasă decât orice guvern vremelnic de nenorociți care-și bat joc de noi. Această descurajare, această lipsă tot mai evidentă de interes, practic o depunere a armelor în fața absurdului și ticăloșiei care ne înconjoară, este porcăria cea mai mare care ni s-a făcut nouă, românilor, în ultimii trei ani. Însă această reacție este de înțeles. Ce nu este de înțeles este încăpățânarea guvernanților de a ne chinui, de a ne batjocori, de a ne duce la disperare. De ce nu pleacă? De ce nu lasă locul altora, care, poate, se vor descurca mai bine, pe care, poate, chiar îi va interesa ce se întâmplă cu țara aceasta. Nu pleacă pentru că cederisto-țărăniștii știu că odată plecați de la putere (în frunte cu președintele „lider regional" Emil Constantinescu) nu se vor mai putea întoarce niciodată.

Spuneam că reacția de descurajare, aproape de abandon, în fața asurdului care a devenit viața românilor, este de înțeles. Cine și cum îi mai poate explica omului care are o leafă de mizerie de ce trebuie să plătească în jur de un milion de lei căldura și apa caldă? Când el - în marea majoritate a cazurilor - atât are salariul? Din ce va trăi până la următoarea leafă? Din ce își va îmbrăca familia? Din ce își va cumpăra medicamente? Nimeni nu știe! Pe nimeni nu interesează. Deși-i plătim pe dinozaurii din fruntea țării tocmai pentru a găsi răspunsuri la aceste probleme, care nu înseamnă altceva decât viața oamenilor pe care-i conduc.

Sindicatele au început - pe bună dreptate - să se miște. Dar ce folos? Până acum guvernanții n-au dat nici un semn c-ar înțelege, în sfârșit, ce se întâmplă în țară. C-ar înțelege cât rău au făcut populației României. Ei continuă, rupți de realitate, să se ocupe de fleacuri, continuă să-și încaseze lefurile imense, într-un cuvânt, continuă să nu facă nimic.

Asistăm, în România, neputincioși, la cea mai gravă și dramatică distrugere a țării, pentru că distrugerea calității vieții, la asta duce - la distrugerea țării. De parcă-i sfârșitul lumii...

LOTO special

Tragerile din 31 octombrie 1999

27,38,34,11,5,47

NOROC

1 1 6 8 7 5 1

LUNI, 1 NOIEMBRIE 1999

TVR 1

12,00 Surprize, surprize - rel.
14,00 Jurnal
14,15 TVR Craiova
15,00 Pro Patria
16,00 Emisiune în limba maghiară
17,30 Agenția de plasare
18,00 Corect!
18,05 Jumătatea ta
19,00 Avanpremieră Știri
19,05 Amintiri din secolul 20
19,05 Sunset Beach - ep. 561
20,00 Jurnal * Meteo * Sport
20,55 Felicity - ep. 6
21,40 FBI - C16 - s.
22,30 Cu ochii'n 4
23,15 Jurnalul de noapte
23,30 Recurs la morală
0,15 Mareie Jazz

TVR 2

12,00 Integrale: Robbie Williams
13,00 Tribuna partidelor parlamentare
13,45 Melodii interpretate de Ion Dolănescu
14,00 Conviețuiri
15,00 Obsesia - s. ep. 42, 43
16,30 Santa Barbara - s.
17,20 Interpreții noștri
18,00 Axis Mundi
18,15 Curier de ambe sexe
18,45 Locuri cu povești
19,15 Pagini din istoria teatrului român
20,15 Universul cunoașterii
21,15 E dreptul tău! - mag. social-economic
22,00 Fotbal: Liverpool - Bradford City - meci din Campionatul Angliei
0,35 TVM * Mesager

PRO TV

7,00 Bună dimineața, PRO TV e al tău!
10,00 Tânăr și neliniștit - rel.
10,45 Monstrul din Loch Ness - rel.
12,30 Royal Canadian Air Farce - s.
12,55 Știrile Pro TV * O propoziție pe zi
13,05 Babylon V - s.
13,50 Ani de liceu - s.
14,15 Miracolul tinereții - s.
14,45 Familia Bundy - s.
15,15 Nisipurile din Miami - s.
16,00 Tânăr și neliniștit - ep. 866
17,00 Știrile PRO TV * O propoziție pe zi
17,15 Știrile Pro TV Arad
17,30 Spitalul Chicago Hope - s.
18,30 Doi polițiști și jumătate - ep. 3
19,30 Știrile Pro TV
20,00 Știrile Pro TV Arad
20,30 Albii nu știau să sară - comedie, SUA, 1992
22,25 Știrile Pro TV
22,30 Chestiunea zilei
23,30 Știrile Pro TV * Profit * O propoziție pe zi
0,00 Criminaliștii - s.
1,00 Chestiunea zilei - rel.
2,00 Știrile Pro TV

TV ACASĂ

6,00 Maria - s.
8,00 Floare de aur - rel.
9,00 Înger sălbatic - s.
10,00 Acasă la Constantin Dudu Ionescu - rel.
10,30 Doctorul casei - rel.
11,00 Micuțele doamne - rel.
12,05 Jackie Collins: Hollywood - rel.
12,35 Iubire și iertare II - rel.
14,15 Viața noastră - s.
15,00 Dragoste și putere - s.
15,30 Renzo și Adriana - s.
16,30 Preciosa - s.
17,25 Vremea de acasă
17,30 Rosalinda - s.
18,30 Lanțurile iubirii - s.
19,25 Vremea de acasă
19,30 Acasă la bunica
19,45 Cartea cărților - des. animate
20,30 Înger sălbatic - s.
21,30 Sânge din sângele meu - s.
22,25 Vremea de acasă
22,30 Noaptea groazei - horror, SUA, 1985
0,30 Surorile - s.

ANTENA 1

7,00 Observator
8,00 Dimineața devreme
10,00 Știri
10,10 Colivia de aur - s.
11,00 Explozia magică - comedie, SUA, 1990
13,00 Știrile amiezii
13,15 Viitorul începe azi - s.
14,00 Decepții - s.
15,00 Luz Maria - s.
17,00 Știri
17,25 Dragostea învinge - ep. 11, 12
19,00 Observator
20,00 Pericol iminent - s.
20,50 Dublă identitate - s.
21,40 Prezentul simplu
22,00 Observator
22,30 Marius Tucă show
0,00 Retrospectiva etapei
1,00 Afaceri printre gratii - comedie, SUA, 1988
3,00 Observator - rel.
3,30 Dragoste și speranță - rel.
5,00 Dallas - s.

PRIMA TV

7,00 Nadine show - rel.
8,00 Dimineața cu Prima - magazin matinal * Știri, reportaje, meteo, muzică și concursuri
12,00 Celebri și bogați - rel.
13,00 Politica de mâine - rel.
15,00 Chic - rel.
15,30 Cinemagia - rel.
16,00 Viața în direct
17,00 Celebri și bogați - s.
18,00 Focus * Sport * Meteo
18,55 Clip Art
19,00 Frontal - radiografia săptămânii trecute
20,00 Dosarele Y
21,00 Brooklyn South - s.
22,00 Clip Art
22,05 Focus Plus
22,45 Revista presei
23,00 Politica de mâine
1,00 Film artistic
2,30 Focus - rel.

TV ARAD

7,00 Observator
8,00 Știri TVA - rel.
8,30 Emisiune în limba germană
8,50 Anunțuri
9,00 Divertisment
10,00 Știri
10,10 Colivia de aur - s.
11,00 Explozia magică - comedie, SUA 1990
13,00 Știrile amiezii
13,15 Viitorul începe azi - s.
14,00 Decepții - ep. 5
15,00 Luz Maria - s.
17,00 Știri
17,25 Divertisment
18,00 Studioul artelor
18,20 Anunțuri
18,30 Știri TVA
19,00 Observator
20,00 Arena
21,20 Anunțuri - rel.
21,30 Știri TVA - rel.
22,00 Observator
22,30 Marius Tucă Show
0,00 Retrospectiva etapei
1,00 Afaceri printre gratii - comed. SUA, 1988
În continuare, program identic cu cel al Antenei 1

TV INTERSAT

8,55 Deschiderea programului
9,00 Intersat Music
9,30 Pierduți în pustiuri - film
11,00 Știrile Intersat
11,30 Eurocops - film
12,30 Cascadorii iadului - film
14,00 Intersat Sport Show
15,00 Aventurii americane
15,30 Planeta video a copiilor
16,00 Visând la Hollywood - film
17,30 Underdog Show
18,00 Săptămâna sportivă arădeană
18,25 Intersat Cultural
18,45 Știrile Intersat
19,20 Dulce ispită - s.
20,05 Mistere, farmece și miracole - s.
20,30 Ultimul polițist - film
22,00 Vrăjitorul - film groază
23,30 Știrile Intersat
0,00 Erotica
0,45 Închiderea programului

TELE 7 ABC

7,00 Știri
7,10 Bună dimineața, România
9,00 Forța destinului - rel.
10,00 Știri
10,15 Teleshopping
10,30 Dintre sute de ziare - rel.
11,30 Rendez-vous la Tele 7 - rel.
12,30 Documentar
13,00 Ora unu a venit - rel.
15,00 Știri
15,10 Teleshopping
15,25 Post Meridian
16,30 O singură viață - s.
17,30 Documentar
18,00 Știri
18,10 Lou Grant - s.
19,00 Pronosport
19,05 Secția de poliție - s.
20,00 Actualitatea Tele 7
20,30 Documentar
21,00 Dintre sute de ziare
22,00 Dincolo de stadion
23,30 Cutia muzicală - rel.
0,00 Știri
0,30 Ora H - emisiune de confesiuni
2,00 Actualitatea Tele 7
2,35 Documentar - rel.
3,00 Dincolo de stadion - rel.
4,40 Secția de poliție - rel.

HBO

10,00 Michael - comedie, SUA, 1996
11,45 Pact cu diavolul - dramă, SUA, 1997, cu Al Pacino
14,15 Păzind-o pe Tess - comedie, SUA, 1994
15,45 Philadelphia - dramă, SUA, 1993, cu Tom Hanks
17,45 Dragă, am micșorat copiii! - s.
18,30 Othello - dramă, SUA, 1996
20,30 Filmul lui Goofy - animație, SUA, 1995
22,45 Totul despre sex - s.
22,15 Copacul - dramă, SUA, 1999
23,45 Două zile în Los Angeles - acțiune, SUA, 1996, cu Dany Aiello
1,30 Jurnalul Pantofului Roșu - s.

TVR INTERNAȚIONAL

21,30 S-a întâmplat... azi
21,35 Revista presei
21,40 Info editorial
21,45 Lunetist de elită
22,00 Jurnal * Curs valutar * Meteo
22,40 În flagrant
23,25 Destinul unei națiuni - doc.
23,55 Tezaur folcloric

ATOMIC TV

7,00 Selector
10,00 Reactor
10,30 Hai Hui - rel.
11,00 Freestyle - rel.
11,15 Atomix cu Oana - rel.
14,00 Interactiv
15,55 Reactor
16,00 Romanian Top 100 - rel.
18,00 Selector
19,00 Atomix cu Ina
21,55 Reactor
22,00 South Park - des. anim.
22,30 File de poveste - rel.
23,00 Aria 52
0,00 Insomnia

RADIO ARAD & RADIO CONTACT (65,95 MHZ)

5,00 - 8,00 **BUNĂ DIMINEAȚA!** - program Radio Contact
8,00 - 11,00 **BUNĂ DIMINEAȚA, ARAD!** - cu Codruța Belean și Marcel Haica - Știri (8,30; 9,30; 10,30); Informații locale; Dedicații muzicale (9,30 - 10,30); Muzică românească (10,30 - 11,00)
11,00 - 19,00 **CONTACT FM** - program Radio Contact
19,00 - 22,00 **BUNĂ SEARA, ARAD!** - Vest Top 65,95, cu Radu Mustafa (19,00 - 21,00); Viața spirituală (21,00 - 22,00)
22,00 - 1,00 **RADIO CONTACT** - Bilet de concert; Rock Block; România - Bosnia, via satelit

RADIO PRO FM (92,1 MHz)

2,00 - 5,00 MUZICĂ
5,00 - 6,00 Buletin de știri la fiecare sfert de oră
6,00 - 7,00 RONDUL DE DIMINEAȚA - INFO PRO cu Dan Apostol și Laura Călăceanu
7,00 - 10,00 PRO FM PÂNĂ LA ZECE - cu Flavius Esnican
10,00 - 13,00 MIHAI CU NOI - cu Mihai Dobrovolschi
13,00 - 14,00 13-14 CU ANDREI - cu Andrei Gheorghe
14,00 - 17,00 ORAȘUL SUB LUPĂ - cu Cătălin Lăpuscă
17,00 - 19,00 STAR STATION MIX - cu Mihai Gurei
19,00 - 21,00 ASCULTĂ-ȚI MUZICA! - cu Călin Gheorghe
21,00 - 22,00 SPORT SHOW - cu Ovidiu Ioanitoaia
22,00 - 24,00 RONDUL DE NOAPTE - cu Răzvan Exarhu

RADIO TIMIȘOARA

6,00 Ceasurile dimineții
8,00 Muzică populară cu dedicații
9,00 Cânt din suflet
10,00 Radio circuit
11,00 Gramofon
12,00 Miez de zi la polul vest
13,00 Emisiune în lb. germană; maghiară
15,00 Emisiune în lb. sârbă
16,00 Radio coctail
18,00 Civica
19,00 Radiojurnal
19,15 Orele cetății
20,05 Călătorie în lumea poveștilor
20,15 Cânt din suflet
21,00 Curier de seară
Știri: 6,00; 7,55; 9,00; 11,00; 12,55; 17,00; 18,00; 20,00; 21,00; 21,55.
Radio Jurnal: 7,00; 16,00; 19,00.

RADIO SEBIȘ

6,00 - 8,00 Detașamentul de trezire
8,00 - 9,00 Cântă-mi lăutare - muzică populară
9,00 - 10,00 Alo, tu alegi!
10,00 - 12,00 Cafeaua de zece
12,00 - 13,00 La porțile dorului - muzică populară
13,00 - 14,00 FM-ul de prânz
14,00 - 15,00 Poesis
15,00 - 16,00 Astăzi te sărbătorim - muzică populară și dedicații muzicale
16,00 - 18,00 După patru
18,00 - 19,00 Telefonul cu butoane
19,00 - 20,00 La mulți ani! - dedicații muzicale
20,00 - 22,30 Pas montan
20,30 - 21,00 Secretele vieții
21,00 - 23,00 Fotbal Club 21 - talk-show
23,00 - 24,00 Ascultă și tu!
0,00 - 2,00 92,1 Insomnii
2,00 - 6,00 Nocturna muzicală

PRINCIPALA PROBLEMĂ A ROMÂNIEI ESTE SUPRAVIEȚUIREA CA STAT

– D-le Ion Cristoiu, se pare că FMI-ul a amânat decizia acordării celei de-a doua tranșe de împrumut pentru România.

– Nu a amânat-o neapărat, ci a condiționat-o de obținerea - în paralel - a unui împrumut de pe piața internațională privată de capital de către România.

– Ce înseamnă acest lucru pentru noi?

– Acest lucru înseamnă că FMI și Banca Mondială au demarat un nou experiment financiar. Altfel spus, câteva țări pricăjite de pe planetă, printre care și România, vor obține o nouă tranșă de împrumut doar dacă reușesc să se împrumute și de pe piața privată de capital. Numai că aici apare un cerc vicios: nici o Bancă privată nu îți acordă un împrumut rezonabil, decât în condițiile existenței acordului cu FMI...

– Și-atunci?

– Atunci nu ne rămâne decât să contractăm împrumuturi private cu dobânzi năucitoare, pentru ca să intrăm în grațiile FMI. Numai că împrumutul FMI ne va ajuta doar ca să acoperim dobânzile... În final, vom acumula noi datorii exorbitante, plătind dobândă la dobândă.

– Este un blestem pentru noi, ca să nu primim niciodată cea de-a doua tranșă a FMI-ului în condiții rezonabile?

– Este blestemul prostiei! După 1996, actualii guvernanți se comportă de parcă ar fi fost aleși de NATO, de UE sau de către americani. Nu se preocupă de interesele românilor, ci vânează în exclusivitate bătăile pe umăr ale occidentalilor. Țara se prăbușește, dar pe ei îi preocupă imaginea lor occidentală...

– Ca și cum am da bine dansând la Bruxelles cu pantalonii rupți în fund?

– Exact! La apropiatul summit de la Helsinki noi avem dreptul doar să sunăm la ușa clubului celor bine îmbrăcați, nu să ne considerăm egalii lor. Este iarăși vorba despre acea politică păguboasă de căciulire în fața organismelor internaționale, fără a ne preocupa de buna gospodărire a țării.

– Deci șansele noastre la Helsinki sunt minime?

– Cât se poate de minime. Cu toate că actuala putere a declanșat „goana după Helsinki" - condamnând grevele și certurile din coaliție ca fiind împotriva interesului național - guvernanții pierd din vedere faptul că Uniunea Europeană este în primul rând o uniune economică, care nu prea ține cont de factorul politic. Voalat, liderii UE au și avertizat: „Noi negociem cu țări, nu cu guverne!". Altfel spus, actuala putere nu este indispensabilă pentru democrație...

– Dar actualul regim acuză o posibilă revenire a PDSR-ului, argumentând că ne vom prăbuși iarăși în comunism...

– Este o acuză ieftină! Să nu uităm faptul că în 1996, Bill Clinton i-a trimis o scrisoare lui Ion Iliescu - înainte de a-l contacta pe Constantinescu - pentru a-l felicita pentru cadrul democratic prin care a predat puterea. Acest lucru este cea mai bună dovadă a faptului că americanii nu vorbesc despre actuala opoziție ca fiind „neocomunistă", ci o tratează în cei mai buni termeni democratici cu putință. Dealtfel, pe tărâmul politicii internaționale, Ion Iliescu a repurtat mai multe succese decât Emil Constantinescu.

– D-le Cristoiu, o ultimă întrebare: chiar și după plecarea d-voastră de la „Cotidianul", Ion Rațiu e acuzat de 44 de parlamentari PNȚCD, de faptul că ziarul este antițărănist...

– Între vicepreședintele PNȚCD, Ion Rațiu și patronul „Cotidianului", Ion Rațiu a apărut o contradicție logică pe care am sesizat-o la două-trei săptămâni după ce am preluat conducerea ziarului. N-am înțeles niciodată dorința deputatului PNȚCD Ion Rațiu de a-și afișa numele pe frontispiciul ziarului. Dinu Patriciu nu are astfel de pretenții la „Ziua" și nici Voiculescu la „Jurnalul Național"... Oricum, Ion Rațiu trebuie să aleagă, cu toate că eu cred că este vorba mai mult despre o bătălie internă, de partid, decât despre o neconcordanță între o afacere particulară și PNȚCD. Acum, la modă sunt listele cu viitorii candidați pe locuri eligibile, iar Ion Rațiu este un nume care cu greu poate fi înlăturat sau devansat. Aceasta este problema...

DORU SINACI

ION RAȚIU A FOST PUS ÎN DISCUȚIA COMITETULUI JUDEȚEAN PNȚCD

Sâmbătă, deputatul Ion Rațiu s-a întâlnit cu membrii Comitetului Județean Arad al PNȚCD, care l-a convocat pentru a purta o discuție asupra liniei ziarului „Cotidianul", pe care Rațiu îl patronează. Așa cum au declarat „părțile", au fost mai mult discuții de principiu, nepunându-se problema ridicării sprijinului politic pentru Ion Rațiu, cum se anticipa. În rândurile de mai jos, opiniile a doi dintre protagoniști, deputații Ion Rațiu și Radu Ghidău.

Ion Rațiu: „Nu am fost criticat eu, ci ziarul"

„A fost o discuție deschisă, fiecare având dreptul să-și spună punctul de vedere. Am ținut să subliniez că și eu am criticat unele articole apărute în ziar. Mai mult, am fost eu însumi criticat și nu m-am supărat, pentru că, deși pe frontispiciu apare numele meu, consider că trebuie să fie un ziar independent. Precizez încă o dată că inserarea unor critici nu a însemnat o acțiune împotriva partidului. «Cotidianul» a criticat - ca oricare ziar independent - greșelile guvernului. Întâlnirea cu membrii Comitetului Județean a fost benefică. Nu am fost criticat eu, ci ziarul."

Radu Ghidău - deputat PNȚCD: „Nu s-a ajuns la vreo concluzie"

„Sâmbătă, a fost organizată ședința ordinară a Comitetului Județean al PNȚCD Arad. În cadrul ei, la solicitarea unor membri, s-a luat în discuție poziția ziarului **«Cotidianul»**, prin prisma faptului că proprietarul este deputatul Ion Rațiu. Au luat cuvântul mai mulți membri ai PNȚCD, care au criticat atitudinea ziarului și au sesizat pe drept că este inadmisibil ca numele unui vicepreședinte țărănist să fie pe frontispiciul unui ziar care atacă violent Guvernul și Președinția.

Nu s-a ajuns la vreo concluzie, s-a recomandat o atitudine mai rezervată a ziarului «Cotidianul», iar eu personal i-am solicitat domnului Rațiu

să renunțe la prezența numelui său pe frontispiciul ziarului.

Domnul Rațiu ne-a răspuns că ziarul este independent și nu consideră necesar să intervină în atitudinea sa și nici să nu-și mai pună numele pe frontispiciu."

Ș. POPESCU
S. TODOCA

ȚĂRĂNIȘTII SUNT OPTIMIȘTI ÎN PRIVINȚA INTEGRĂRII

La conferința de presă de sâmbătă a PNȚCD s-a adunat o mare parte a staff-ului județean, prezența fiind explicată și prin faptul că înainte se derulase ședința Comitetului Județean, la care a fost „discutat" Ion Rațiu.

* Într-o declarație de presă a vicepreședintelui Remus Opriș, prezentată de către Claudiu Cristea - purtător de cuvânt al organizației județene - **„PNȚCD salută recunoașterea realizărilor României pe calea integrării europene, exprimată de dl. Guenther Verheugen, comisar UE responsabil cu extinderea Uniunii"**. În declarația de presă se subliniază faptul că ajutorul financiar nerambursabil acordat României, sporește cu 500%, cu mențiunea expresă ca acești bani să fie folosiți exclusiv pentru continuarea reformei.

Țărăniștii spun că nici PDSR nu vrea alegeri anticipate

* La punctul doi, deputatul Mihai Calimente a prezentat poziția PNȚCD cu privire la alegerile anticipate. În opinia sa, nici măcar din punct de vedere tehnic nu se pot organiza alegeri anticipate. Dacă totuși acestea ar avea loc, câștigarea lor de către PDSR ar însemna stoparea oricăror discuții asupra integării României în UE și încetarea acordurilor încheiate cu FMI și Banca Mondială, care ar trebui renegociate. De fapt, spune Calimente, inițiativa PDSR-ului este pur demagogică și populistă, în fapt, acest partid nedorind alegeri anticipate.

* La capitolul „Diverse", Mihai Calimente s-a referit la discuțiile avute cu deputatul Ion Rațiu, cu privire la linia ziarului „Cotidianul". Țărăniștii - spune Calimente - nu au nimic împotrivă ca ziarul să fie independent, însă, din păcate, nu este, fiind pro-stânga și pro-Rusia. Oricum, a declarat domnia-sa, discuțiile au fost benefice și Ion Rațiu a recunoscut că mai trebuie corectat câte ceva la „Cotidianul".

S. TODOCA

TOATĂ LUMEA - MULȚUMITĂ. DEOCAMDATĂ.

L-am văzut pe dl. Sorin Prișcă la televizor cum perora în fața Consiliului Național al PSDR. Au urmat aplauze ale celor prezenți. Numai că dl. Sorin Prișcă, în opinia d-lui E. Putin și a organizației PSDR Arad, n-are nici o tangență cu acest partid, fiind exclus cu acte în regulă. Dar centrul nu-i bagă în seamă pe arădeni și susține că dl. Prișcă este membru al partidului ba, mai mult, vrea să-l propulseze (dacă Al. Athanasiu nu-și schimbă preferințele) pe locul doi în partid, în funcția de prim-vicepreședinte. Exact ce a fost dl. E. Putin. Pe plan local, dr. Prișcă are niște șanse să devină președintele PSDR Arad, atât timp cât va mai dura partidul. Depinde cine va participa la conferința județeană. Dl. Sorin Prișcă are toate motivele să fie mulțumit. Mai rămâne de văzut cum se va descurca dânsul cu filiala Arad a partidului, care i-a jurat credință până la moarte d-lui Putin. Cu mici excepții. Dar cum adeseori lumea merge cu învingătorul, nu se știe niciodată. Oricum, dr. Prișcă a fost delegat de Consiliul Național să organizeze Conferința Județeană a PSDR. Unde nu se știe ce se poate întâmpla.

Nici deputatul E. Putin nu ar trebui să fie prea necăjit. Ce-i drept, a pierdut șefia partidului și perspectivele mai luminoase ce i se deschideau de pe această poziție ca politician român, dar lucrurile nu sunt chiar atât de dramatice pe cât par la prima vedere. Pentru că însuși Al. Athanasiu îl ajută pe E. Putin să-și clarifice situația. O situație dilematică pentru deputatul arădean. Dacă pleacă de bună voie și nesilit de nimeni din partid, îi trădează pe

Tableta zilei

cei ce l-au susținut la Congres. Dacă ar rămâne, ar fi nimeni în partid, pentru că Al. Athanasiu va face curățenie generală cu adepții lui E. Putin. Și atunci, singura soluție rezonabilă și onorabilă pentru dânsul este să fie dat afară din partid. Și astfel se rezolvă dilema d-lui Putin. Pentru că dânsul nu rămâne **„fără coledzi"**. ApR, un partid în plină ascensiune, are nevoie de un politician cu state de servicii în politica românească (așa cum este ea) și se pare că d-lui Putin i se pregătește ceva. Și anume, un locșor de vicepreședinte sau secretar general al ApR. Ce-i drept, diplomatul Melescanu încă n-a renunțat la ideea de a intra în Internaționala Socialistă, via PSDR și mai tatonează primirea în ApR a lui E. Putin. Dar dacă va fi ca ApR să fuzioneze cu PSDR, E. Putin nu va fi o piedică și nu ne-am mira ca în acel moment istoric, Al. Athanasiu și E. Putin să se pupe în Piața Independenței.

Una peste alta, Sorin Prișcă jubilează. Emil Putin e pe cale să intre într-un partid care-i va netezi un drum luminos în politică și uite așa se aranjează lucrurile în politica autohtonă. Și, până la urmă, toată lumea e mulțumită. Deocamdată.

Pentru că venirea lui E. Putin la ApR - și nu vine cu mâna goală - va tulbura niște ape și va da peste cap niște socoteli. Iar dr. Sorin Prișcă s-ar putea să rămână fără partid în județ și atunci dă-i și luptă prin noroaiele patriei ca să-ți faci partid.

C-așa-i politica!

I. IERCAN

La Consiliul Național PSDR

SORIN PRIȘCĂ ȘI LIVIU POPA AU FOST MANDATAȚI

Sâmbătă, la București, s-a reunit Consiliul Național al PSDR, pentru a pregăti viitorul Congres. Au fost prezenți delegați din toate județele, de la Arad făcând deplasarea Sorin Prișcă, Liviu Popa, Ileana Dragomir și Sorin Neamțu.

Problema cea mai discutată a fost luarea unei poziții față de gruparea Putin, care a părăsit la congres sala. A fost clarificată situația lui Sorin Prișcă și Liviu Popa, excluderea lor din organizația arădeană fiind anulată. Cei doi au fost mandatați cu organizarea unei Conferințe Județene la care vor fi desemnați delegații la Congres. Nici unul dintre foștii delegați care au părăsit sala nu vor mai putea fi desemnați. De subliniat că Popa și Prișcă pot hotărî dacă la Conferința Județeană se va alege o nouă conducere.

S. TODOCA

ApR CERE CONSULTĂRI

ApR consideră că alegerile locale ar trebui să se desfășoare în perioada mai - iunie 2000, iar cele generale și prezidențiale, concomitent, în toamna anului viitor și cere consultări imediate între partidele parlamentare, Guvern și Președinție pentru stabilirea calendarului electoral, a declarat, sîmbătă, la Brașov, președintele ApR, Teodor Melescanu.

Melescanu este de părere că la aceste consultări ar putea fi stabilit și un program anticriză, pentru care Executivul să-și asume răspunderea în Parlament în cel mai scurt timp, pentru a se evita tensionarea inutilă a vieții politice pînă la alegeri.

Liderul ApR susține că Guvernul ar trebui să realizeze un asemenea program, pe termen scurt, pentru a evita apariția unor tensiuni sociale, determinate de sărăcie, în timpul alegerilor și pentru că există riscul ca o parte a electoratului să alunece spre zona extremistă. "Cetățenii trebuie să aibă posibilitatea să asculte în liniște ofertele politice pentru a fi capabili să facă alegerea cea mai bună", a afirmat liderul ApR.

Pâncota

UN ORAȘ FRUMOS, LINIȘTIT, CU OAMENI VREDNICI

Sub genericul „VĂ CUNOAȘTEȚI JUDEȚUL" ne-am propus să vă prezentăm rând pe rând localitățile în care locuiți sau pe care le cunoașteți doar după numele pe care-l poartă, cu oameni, cu locuri, cu specificul și tradițiile lor.

Ne-am oprit la Pâncota într-o dimineață de toamnă arămie, o dimineață cu aer curat și dătător de viață. Străini fiind ne-am adresat viceprimarului NICUȘOR LAZEA care a acceptat să fie ghidul nostru.

Colț de deal sau Fântâna Domnului?

Puțini sunt cei care știu că localitatea este atestată documentar încă din prima jumătate a sec. al XIII-lea, adică din anul 1248.

În privința numelui, semnificația nu este clară. Există două presupuneri în acest sens. După prima, numele localității ar veni de la preotul romano-catolic din Ineu, Sorban, care ar fi denumit așezarea cu latinescul „Pan-cubitum" care ar însemna „colț de deal", ceea ce e adevărat deoarece localitatea se află la capătul nordic al podgoriei Aradului. A doua presupunere este că denumirea ar veni din cuvin-

Viceprimarul NICUȘOR LAZEA, ghidul nostru prin viața orașului

tele poloneze „Pan-hota" care înseamnă „Fântâna Domnului". Cam acestea ar fi datele istorice. Ar mai fi necesar de menționat că Pâncota este unul dintre cele mai mici orășele din județul Arad, având o populație de 7554 de locuitori împreună cu Măderat, sat aparținător. Cu toate acestea, pâncotanii o duc destul de bine, bineînțeles cu greutățile inerente în această perioadă de tranziție. Cunoscuți ca mari meșteșugari și legumicultori ei se plâng totuși că vremurile s-au schimbat, că întâmpină greutăți și că nimic nu mai rentează.

Din 200 de ateliere de pielărie - au mai rămas 15

Pâncotanii sunt cunoscuți de când lumea ca pielari, tăbăcari, blănari. Cândva aceasta era principala ocupație a locuitorilor. Acum însă vremurile s-au schimbat, la fel și cerințele oamenilor și nevoile lor.

După revoluție însă situația s-a schimbat treptat. **„Pe piața românească au apărut tot felul de produse importate, mai ieftine, dar unele și de proastă calitate, lucruri care au atras însă ochiul avid de nou al românilor. Practic cererea în domeniul pielăriei s-a redus foarte mult, așa încât, acum, din 200 de ateliere câte existau acum câțiva ani, au mai rămas doar 15.**

Am vizitat și noi un asemenea atelier și am stat de vorbă cu proprietara, Lazea Silvia. Iată care sunt of-urile dânsei. **„Lucrez de 15 ani în acest domeniu dar treaba merge din ce în ce mai rău. E și normal, oamenii nu au bani. Înainte își cumpărau și două haine odată - una pentru muncă și una pentru biserică, dar acum, rar mai vine cineva să facă o comandă, două pe lună."**

Așa încet, încet, probabil într-o zi va dispărea și ultimul pielar dintr-o localitate care și-a făcut din acest meșteșug un specific.

„Cărămida de Pâncota - vândută ca pâinea caldă"

O altă emblemă a Pâncotei este fabrica de mobilă, înființată la începutul secolului XX. Renumită pentru scaunele fabricate aici, fabrica de mobilă S.C. „Pâncotas" S.A. a fost privatizată la începutul acestui an, cu capital majoritar românesc. Din povestirile d-lui viceprimar am aflat că patronul este bucureștean, de fapt un vechi colaborator, care lucrase cu fabrica de peste 20 de ani. El a cumpărat de la FPS 40% din acțiuni dar a mai achiziționat cupoane și de la alți acționari, ajungând la 50%. Până la 1 aprilie, acolo au lucrat 1200 de oameni, dar după restructurarea care a avut loc, au mai rămas 1000. Se lucrează exclusiv pentru export. Tot în perioada înființării fabricii de mobilă, la Pâncota a apărut și una de cărămidă care poartă numele de S.C. „CEREXIM" S.A. Se pare că anul acesta a fost unul dintre cei mai buni pentru „cărămidari" sau altfel spus „cărămida a trecut ca pâinea caldă".

Până acum, au existat ceva probleme pentru că n-au avut asigurată o piață de desfacere destul de întinsă, dar anul acesta afacerile au mers ca niciodată.

Tortellini și Quadruci se fac la Pâncota

Investitorii străini au pătruns, după revoluție și în Pâncota, prin grija Primăriei care le-a acordat spații în care să-și desfășoare activitatea.

Astfel, trei investitori italieni și-au deschis fabrici de confecții, iar circa 80 de femei lucrează la „Kindere". La fostul C.A.P. funcționează acum un atelier mare de încălțăminte.

Dar parcă cea mai „gustată" investiție este cea a firmei S.C. „Pirolo" SRL care produce paste făinoase cu carne, specific italienești - Tortellini, Quadruci, Panzzerotti etc.

Deși la început au pătruns foarte greu pe piață, acum cerințele sunt foarte mari. Firma are contracte cu renumitul „Metro" din Timișoara, Oradea, Brașov, Craiova și chiar București.

Pentru prepararea produselor, făina este adusă din Italia iar pentru „umplutură" se folosește carnea de vită și de porc.

După cum se vede, dacă nu e una este alta, viața merge înainte spre binele nostru și spre mândria noastră că reușim să ne adaptăm situațiilor în care suntem puși. Așa e și cazul pâncotanilor.

Singura localitate din țară - fără Cămin cultural

Una dintre marile dureri ale conducerii localității este lipsa unui Cămin cultural. **„Suntem singura localitate din țară care nu avem propria clădire în care să ne desfășurăm activitatea culturală"** se plângea dl. viceprimar. Căminul a funcționat până la revoluție într-o clădire a unui cetățean din localitate, dar după 1990 între directorul casei de cultură de atunci și proprietar a izbucnit un conflict în urma căruia, cel din urmă a refuzat să mai permită desfășurarea activității în clădirea respectivă. Momentan, Primăria a găsit o alternativă. Casa de Cultură își are sediul la fosta gară electrică unde funcționează și cinematograful. De activitate se ocupă un director care și-a constituit o formație de dansuri moderne. Pentru a umple cumva golul, s-a deschis tot acolo, un club de karate pentru copii, care au participat la concursuri obținând rezultate destul de importante.

Prin tradiție însă Pâncota n-a avut niciodată rezultate marcante în ceea ce privește activitatea artistică.

Maghiarii nu au pretenție la școală în limba maternă

În ceea ce privește învățământul, copiii din Pâncota dispun de o școală și un liceu teoretic cu două profiluri: real și uman.

Populația maghiară din localitate are o pondere de 12%, dar nu are pretenții la o școală în limba maternă. A funcționat un timp școala primară în limba maghiară, dar părinții au renunțat să-i mai dea acolo, pentru că în opinia lor, copiii nu au nici un viitor învățând limba maghiară. Iar acum, toți învață la clasele I-IV în limba română.

Învățământul preșcolar are însă o tendință

Castelul SCHULVOSKI sau sediul Primăriei

inversă: existând o grădiniță nemțească, mulți români își dau copiii acolo, în speranța că aceștia vor deprinde cât de cât limba germană, considerată o limbă de circulație internațională. Și în acest domeniu sunt câteva probleme cum ar fi stabilirea cadrelor didactice la oraș, dar în general a tuturor specialiștilor.

Viile au devenit un lux

Renumiți și pentru podgoriile din zonă, după revoluție, pâncotanii și-au luat cu elan viile înapoi. Și-au făcut căsuțe, sperând că totul va fi ca înainte. Dar, din păcate, așa cum le-au luat, viile au fost rând pe rând abandonate. IAS Barațca s-a ocupat anul acesta de vii și i-ar fi mers destul de bine, dar nu s-a putut apăra de hoți. Jumătate din producție a fost

Una dintre puținele „blănărițe" din oraș

furată de către țigani. O altă specialitate a pâncotanilor este cultura intensivă în legumicultură. Se cultivă în solarii: ardei, vinete, varză timpurie, conopidă, făcând concurență seleușenilor. Însă nici acest domeniu nu le aduce satisfacții prea mari. Dacă până acum, într-un an, din legumicultură se câștiga contravaloarea a două Dacii, acum dacă le rămâne de o mașină. Puterea de cumpărare a scăzut, în schimb producătorii s-au înmulțit și rezultatele se văd.

Târgul de cai - cel mai mare din vestul țării

Pâncota e, de asemenea, renumită pentru târgul săptămânal care are loc sâmbătă și care adună lume din aproape tot județul și nu numai.

Târgul de cai, de aici, este cel mai mare din vestul țării, având amenajată și o pantă de încercare pentru caii de tracțiune. Cumpărătorul își poate vedea calul la treabă și poate să evalueze personal calitățile animalului.

De ceva timp, piața din Pâncota a devenit și un loc de desfacere a materialelor de construcții, în special a cherestelei. Primăria le-a amenajat un spațiu celor care vin din alte județe: Cluj, Alba etc.

Castelul Ispravnic - dărâmat până la temelie

La capitolul monumente istorice, Pâncota stă destul de bine. Sediul Primăriei se află în Castelul Schulvoski, construcție în stil baroc, care, spre norocul autorităților locale, n-a fost revendicat de nimeni.

Durerea cea mare este însă Castelul Ispravnic, restaurat între 1976-1978. **„Era o clădire impresionantă cu saloane și încăperi foarte frumos mobilate, grădini cu pomi de esență rară, ca pe valea Loarei în Franța"** își amintește dl. viceprimar.

Însă după revoluție clădirea a fost preluată de IAS Barațca, cei care au fost cazați acolo distrugând în mare parte interiorul.

Revendicată de proprietar casa a fost retrocedată dar nimeni nu s-a mai îngrijit de ea. Ba mai mult, deoarece proprietarul auzise că bunicii lui ar fi ascuns acolo o comoară, a dărâmat-o. Nu se știe dacă a găsit ceva sau nu, dar zilnic o altă echipă era dusă să facă săpături, până într-o zi când lucrările au fost sistate, și proprietarul a dispărut. Acum a mai rămas doar un morman de dărâmături.

Vânătorii de himere

La vremea respectivă s-a făcut mare tamtam, când s-au descoperit la Pâncota zăcăminte de țiței. Sonda respectivă a fost botezată „Sorina-Catița" și deși lucrările au început cu mult elan ele au fost sistate brusc. Dl. Nicușor Lazea ne declara că: **„nu-i prea știm noi de capăt și suntem cam circumspecți în privința acestei afaceri. Ceea ce știm în mod oficial este că au nevoie de finanțe".**

După ultimele informații obținute de la primarul Pâncotei, dl. Ioan Farcaș, am aflat că G.T.I. Oil, care deținea sonda, neachitând sumele celor care au forat, au predat totul firmei Foradex din București, în urma unei înțelegeri.

După senzația făcută de acest subiect, de curând a apărut un alt „vânător de himere", cum îl numește pe cel cu Comoara lui Decebal. Cică acolo ar exista lăzi pline cu monede de aur, îngropate de pe vremea dacilor, dar cine mai crede în așa ceva?

Nu putem încheia fără a puncta alte câteva aspecte.

* Echipa de fotbal, Șoimii Pâncota este una de tradiție în fotbalul județean, momentan ocupând locul II în clasamentul diviziei D. Echipa beneficiază de ajutorul financiar al lui Roland Bernardin, cetățean de origine germană, care este și președintele clubului. De asemenea, Primăria oferă fotbaliștilor o parte din încasările obținute la târgul săptămânal. De remarcat că echipa este una dintre cele mai tinere din județ, ca medie de vârstă.

Cam aceasta ar fi, în mare, o radiografie a orașului Pâncota, un oraș frumos, liniștit, cu destule puncte de atracție, un oraș pe propriile picioare.

SORINA AMBRUȘ

Foto: ȘTEFAN MATYAȘ

- Paste făinoase italienești făcute la Pâncota -

Încă o ciudățenie a zilelor noastre

INIȚIATIVA AGRICULTORILOR ESTE BLOCATĂ DE... MINISTERUL AGRICULTURII!

Cu vreo trei ani în urmă, Mihai Onc, viceprimarul comunei Hălmagiu, a început încropirea unei mici ferme zootehnice în propria gospodărie. Avea atunci 108 porci, dintre care 13 scroafe de prăsilă și pornea la drum cu gânduri mari. De pe cele patru hectare și jumătate de pământ obține doar fân și cartofi, fiind nevoit ca furajele pentru animale să le cumpere de pe piață. „În aceste condiții, anul trecut am tras linie, am făcut un calcul și mi-am dat seama că am ieșit în pierdere", ne spunea Mihai Onc. Așa că și-a mai păstrat doar 24 de porci, pe ceilalți vânzându-i. Cu toate acestea, am continuat să cresc animale, nu de altceva ci pentru că dacă mă opream atunci banii luau o altă cale, îi pierdeam pe drum. Așa, vând porcii și iau banii toți odată, bani pe care pot să-i reinvestesc", a continuat fermierul din Hălmagiu. Dovadă că nu s-a descurajat stă o nouă investiție pe care Onc a început-o anul trecut. Într-un grajd, dotat cu tot ce trebuie (cameră de muls, camera îngrijitorului) vrea să crească 10 vaci din rasa „Bălțată" din Austria. „Afacerea am demarat-o cu un amic care are fabrică de lapte și care suportă jumătate din costul vacilor, urmând ca eu să-l despăgubesc livrându-i laptele. Vacile vor fi aduse din Austria, toate gestante, așa că eu voi rămâne, după ce-l voi despăgubi pe asociatul meu, și cu vacile și cu viteii", a spus Onc.

Din nefericire, inițiativa crescătorului de animale din Hălmagiu este blocată la... Ministerul Agriculturii, care din aprilie a. c., tot amână acordarea licenței de import și transport a animalelor din Austria. Onc este dezamăgit și de totala lipsă de interes a băncilor, care nu acordă credite avantajoase pentru investiții în agricultură.

FLORIN TRUȚ

Abandonat acum opt luni în lift, între viață și moarte

ALBERT FACE PRIMII PAȘI ALĂTURI DE „PĂRINȚII ADOPTIVI" DIN LIPOVA

Acum se bucură de afecțiunea Centrului „Acoperișul Speranței" din Lipova.

Într-o dimineață de la sfârșitul lui februarie, o locatară a unui bloc de pe Calea Romanilor a găsit, în lift, un copilaș. Datorită vânătăilor de pe fața și corpul băiețelului de patru luni, s-a presupus că acesta a fost bătut. Atunci, medicii au spus că starea micuțului e gravă, viața lui fiind pusă sub semnul întrebării.

Nu se știa, la acea oră, nici identitatea băiețelului, nici cea a părinților. Ulterior, aceste date au ajuns să fie cunoscute. Părinții lui Albert l-au abandonat pentru că nu-l puteau crește.

După ce a stat o vreme în spital, Albert a fost repartizat de Comisia pentru Protecția Copilului, la Centrul de plasament „Acoperișul Speranței" din Lipova, centru aparținând Fundației A.M.C. Betleem. Aici Albert beneficiază de îngrijirea și afecțiunea pe care părinții nu i le-au putut oferi.

Micuțul se află și acum în tratament. La un an, el învață încet-încet să meargă, să vorbească, să se joace. „Când a venit la noi, nu putea să stea singur, nu era în stare nici măcar să zâmbească", spune Camelia Palcu, asistent social al centrului.

De la angajații centrului am aflat că Albert este vizitat, mai rar, ce-i drept, de mama lui. „Femeia a fost de două ori aici, ea ar fi vrut să-l ia înapoi pe băiat, dar Comisia a considerat, dat fiind incidentul din februarie, că e mai bine ca Albert să rămână în centru", adaugă d-na Palcu.

GERLINDE KNAP
Foto: ȘT. MATYAȘ

APROVIZIONAREA CU LEMNE DE FOC - O MARE PACOSTE

Anotimpul rece ar trebui să ne găsească locuințele încălzite. Din păcate însă, apar tot felul de probleme, legate - în principal - de bani. Am ajuns să renunțăm la o mașină în plus de lemne ori chiar la serviciile Arterm-ului, cu toate că acestea înseamnă scăderea confortului zilnic de viață.

Supraofertă de lemne

Cei care se încălzesc cu lemne par a fi ceva mai avantajați deoarece prețul combustibilului a rămas același ca și anul trecut, iar cota de lemne de foc pentru populație a crescut de la 3 mc/persoană la 10 mc/persoană. Cu toate acestea, lemnul nu se vinde. În acest moment, pe piața arădeană există o supraofertă în acest domeniu.

Direcția Silvică din Arad dispune de stocuri de 2000 mc de lemn de foc, pe care le poate pune oricând la dispoziția populației. „Noi vindem lemn atât persoanelor fizice cât și juridice în trei feluri: cu firul pe picior (așa cum e în pădure), doborât și lemn fasonat la drum (tăiat la o lungime de un metru, crăpat și pregătit în grămezi)" - ne-a spus Gheorghe Florian Borlea, director al Direcției Silvice.

Transportul face prețul

În ceea ce privește prețurile, o mașină de lemne de foc scoase la marginea drumului, în pădure, costă 600.000 - 700.000 de lei. N-ar fi scump dacă n-am pune la socoteală și transportul. Acesta reușește să depășească, de multe ori, valoarea combustibilului. Pentru ca lemnele să ajungă în fața casei, se percepe o taxă de transport de 6.000-9.000 lei/km, plătindu-se, de regulă, drumul dus-întors. Astfel, o mașină de lemne ajunge să coste, în cele din urmă, un milion și jumătate.

Foioasele tari sunt cele mai căutate

Aproximativ o treime dintre cei care doresc să cumpere lemne se adresează direct celor 14 Ocoale silvice din județ. De la începutul acestui an până acum, Direcția Silvică a vândut 130.000 mc de lemn de foc și se estimează că până în luna decembrie se va ajunge la 150.000 mc. Nu este un număr mare, iar acest lucru se datorează, într-o anumită măsură, imposibilității unității de a transporta lemnele la domiciliul cumpărătorului. „Direcția Silvică nu poate asigura transportul, descărcarea și tăierea lemnelor de foc pentru că nu are logistica necesară" - ne-a spus directorul comercial Adrian Băban. Tocmai din acest motiv, oamenii preferă să apeleze la micii proprietari sau la diferite firme private pentru a-și procura lemnele.

Nici acestea însă nu stau prea bine cu cifra de afaceri. „În fiecare zi ducem două-trei mașini de lemne, dar lumea nu se prea înghesuie. Cererea este foarte scăzută pentru că oamenii nu au bani. Noi vindem lemnul la aproximativ același preț ca și anul trecut, adică 280.000 de lei/tonă, iar dacă suntem solicitați, asigurăm și transportul (28.000 de lei/t, în Arad). Cu toate acestea, lemnul nu prea trece. Cred că o să rămân cu el în depozit și la anul" - ne-a spus Ioan Hudac, director în cadrul S.C. Bodimar.

Cele mai căutate esențe de lemn de foc sunt foioasele tari (fag, carpen, stejar), iar la câmpie se află la preț mare și salcâmul. Cel mai ieftin este lemnul subțire (30.000 - 35.000 de lei/mc), iar cel mai scump e stejarul (100.000 - 120.000 de lei/mc).

„E mizerabil!"

Cei care suferă cel mai mult de pe urma acestor prețuri sunt cumpărătorii. Iată ce spun ei:

Mihai Cornea: „Eu locuiesc împreună cu soția și avem fiecare o pensie de 500.000 de lei. De la începutul anului am tot pus bani de-o parte pentru a ne putea cumpăra lemne. Am luat o mașină cu 1.600.000 de lei, dar am mai plătit 300.000 de lei la un om care le-a tăiat cu drujba. Dacă mai pun la socoteală și munca mea..."

Dana Mureșan: „Am fost nevoită să iau bani împrumut pentru a putea cumpăra lemne. O să încerc să le drămuiesc cât mai bine pentru ca băiatul meu să nu aibă de suferit din cauza frigului. E mizerabil!"

DIANA DUȚU

COMISARII GĂRZII FINANCIARE, ÎN ACȚIUNE

■ Un control, de dată recentă, efectuat de comisarii Gărzii Financiare Arad la **S.C. Manitoba Tex SRL** din Arad, str. Ursului, a condus la depistarea unor nereguli pentru care s-a aplicat o amendă contravențională, în conformitate cu Normele O.G.18/1994, de 86.507.000 lei.

Comisarii Gărzii Financiare au constatat că societatea verificată, care desfășoară activități de producție în domeniul textil, are întârzieri la repatrierea valutei rezultată din exporturile efectuate.

■ La verificările efectuate de o echipă formată din comisari ai Gărzii Financiare Arad și polițiști, la **S.C. EMARIN SRL** din Ineu, cu punct de lucru pe str. Republicii nr. 98, în aceeași localitate, s-a constatat că societatea comercială avea expuse spre vânzare țigări Monte Carlo, netimbrate. 10 milioane este valoare amenzii aplicată pentru... faptă. Țigările fără marcajele impuse de lege, au fost confiscate.

■ **S.C. STELPRODIMPEX SRL** din Arad, str. Renașterii, ce desfășoară activitatea de fabricare a încălțămintei în sistem lohn, a încălcat prevederile legale cu privire la plățile în numerar către persoanele juridice. Astfel, societatea verificată a efectuat plăți în numerar către persoanele juridice, în sume ce depășesc plafonul maxim admis de 30 de milioane de lei.

În baza O.G. 15/1996, comisarii Gărzii Financiare Arad, care au depistat aceste nereguli, au aplicat o amendă contravențională de 15.000.000 lei.

D. L.

„Probațiunea ajută delincventul să se reabiliteze"

– Ce înseamnă Probațiunea, pe înțelesul tuturor?

– Probațiunea este o modalitate de sprijin a deținuților. Mă refer în primul rând la minori și la tinerii până în 21 de ani, fără antecedente penale, care au săvârșit infracțiuni cu un grad scăzut de pericol social. Prin Serviciul de Probațiune se încearcă consilierea delincvenților în vederea reintegrării sociale cu ajutorul unui personal de specialitate (asistenți sociali, sociologi, psihologi, juriști etc.)

● afirmă AURELIA RADU, consilier juridic la SERVICIUL - PROBAȚIUNE DIN MINISTERUL JUSTIȚIEI

– Ce rol are Probațiunea în sistemul penitenciar românesc?

– Trebuie să existe o comunicare și o colaborare efectivă între consilierii de probațiune și cadrele de penitenciar în vederea creării cadrului de securitate socială și al protejării publicului față de delincvenți. În acest sens au fost inițiate cursuri de instruire și perfecționare având ca participanți atât consilieri de probațiune - care lucrează în penitenciar - cât și cadre care activează în sistemul de detenție.

– Credeți că această instituție, relativ nouă în România, este suficient susținută de principalele instituții publice?

– La ora actuală, datorită faptului că nu a fost, încă, adoptată Legea Probațiunii (se află în Parlament), nu există, deocamdată, o colaborare formală între instituțiile publice și centrele experimentale de probațiune. În general, Serviciile de Probațiune cooperează bine cu principalele instituții publice (Primării, Penitenciare, Oficii de plasare a forței de muncă, Judecătorii etc.).

– Din ce cauză procesul de modernizare al sistemului de detenție românesc decurge așa de anevoios?

– Această problemă a fost pusă în discuție de către directorii de penitenciare prezenți la seminarul internațional desfășurat la Sinaia, în perioada 15-17 octombrie. Din păcate nu există suficiente fonduri alocate pentru modernizarea sistemului penitenciar. Sperăm că actuala situație de criză va fi depășită și în acest domeniu.

– Care sunt cerințele esențiale pentru ca Serviciul de Probațiune să dobândească tradiție, precum în Vest, acolo unde a fost inițiat în urmă cu mai bine de un secol?

– Datorită experienței echipei britanice care coordonează proiectul KNOW-HOW, prin care se acordă asistență de specialitate și training consilierilor de probațiune - în cadrul parteneriatului încheiat între guvernul britanic (FONDUL KNOW-HOW) și cel român - Serviciul de Probațiune autohton începe să capete contur. Această instituție are nevoie de câteva coordonate fundamentale pentru a avea un rol benefic în actul de justiție. Probațiunea trebuie să dea dovadă de profesionalism și are nevoie de o mediatizare continuă. Opinia publică trebuie să înțeleagă că scopul unei pedepse nu este doar încarcerarea și aplicarea unor sancțiuni pentru un deținut. El poate fi reabilitat. Acest lucru nu este posibil fără o efectivă comunicare între delincvent și reprezentanții societății civile.

– Justiția lucrează la un proiect prin care deținuții vor fi supuși unor regimuri diferite de executare a pedepsei (maximă siguranță; închis; semi-deschis și deschis), în funcție de gravitatea faptelor comise. Această clasificare va fi eficientă?

– Evident. Prin această măsură reformatoare, penitenciarele nu vor mai fi considerate școli ale crimei.

FLAVIUS NĂSTĂSACHE

Fondul Național de Investiții

Valoarea la zi a UF: 60.330 lei

Creșterea față de 1 ianuarie 1999: 174,98 %

Creșterea față de săptămâna precedentă: 2,01%

Activ net: 2.032.200.424.530 lei

Numărul de UF în circulație: 33.684.741

Depuneri la Agențiile FNI-FNA din incinta Casei de Cultură a Sindicatelor Arad, str. Lacului nr. 8 bis, tel. 270237.

FNI FONDUL NAȚIONAL DE INVESTIȚII

FNA FONDUL NAȚIONAL DE ACUMULARE

Data lansării: 3 februarie 1999

Valoarea la zi a Unității de Fond: 20.785 lei

Numărul de UF în circulație: 4.429.321

Activ net: 92.063.436.985 lei

Creșterea față de săptămâna precedentă: 1,59%

Creșterea față de 03.02.1999: 107,85 %.

Depuneri la Agențiile FNI-FNA din incinta Casei de Cultură a Sindicatelor Arad, str. Lacului nr. 8 bis, tel. 270237.

FONDUL NAȚIONAL DE ACUMULARE

(974030)

ADEVĂRUL SPORTIV

STEAUA - PE URMELE LUI BOTIȘ

La meciul derby la Câmpulung, între ARO și UTA, a fost prezent în tribună alături de președintele UTA-ei, Marin Lupaș, directorul sportiv al clubului Steaua București, Daniel Gherasim. Acesta a venit special pentru a-l urmări la lucru pe fundașul UTA-ei, Sorin Botiș care se află în vederile clubului militar, pentru un eventual transfer. Botiș, a jucat în general bine, achitându-se de sarcinile defensive trasate de Mister, cu excepția ultimului minut de joc când o greșeală de preluare a fundașului arădean o putea costa pe UTA primirea celui de-al doilea gol.

CĂLIN MNERIE

FOTBAL - DIVIZIA B

● UTA n-a putut opri Aro ● Cu Domide la timonă, Poli se scufundă ● Gazul are cel mai bun adevăr ● Bihorul, la al treilea meci fără gol marcat ● Foștii mineri ai lui Borugă, punct „de aur" la Oradea ● Hora frăției în derby-ul Hunedoarei ● Olimpia și Apullum și-au valorificat avantajul terenului propriu ● „Șepcile roșii" învinge, dar nu convinge ● Pe Jiu s-a revărsat Dunărea ● „Steaua cea mică", umilită acasă de UMT ● Etapa viitoare, mare meci mare, la Mediaș

„BĂTRÂNA DOAMNĂ" S-A TREZIT PREA TÂRZIU

ARO CÂMPULUNG - F.C. UTA 1-0 (1-0)

Ora 11,00. Stadion „Muscelul", teren moale, timp închis și rece, spectatori 4500. Șuturi la poartă: 14-6. Șuturi pe poartă: 8-2. Cornere: 7-2. Ofsaiduri: 0-2. A marcat: Butaru - min. 27. Formații: ARO: Atanasescu - Glăvan (min. 9 Cumpănașu), Ceapraz, Gorgonaru - I. Ilie, Sandu (din min. 87 Craioveanu), Tameș, Dumitrescu - Moldoveanu, Butaru (min. 90 Pleș), Bălan. Antrenor: Ionel Augustin.

UTA: Pap - Zaha, Găman, Botiș, Panin - Diaconescu (min. 80 Crăciunescu), Mărginean, Almășan, Drida (min. 35 Ciba, min. 65 C. Drăgan) - Mariș, Kent. Antrenor: Lorenzo Rubinacci.

Au arbitrat satisfăcător: Valeriu Ioniță (București) - la centru, Nicolae Grigorescu și Iulian Spătaru (ambii din Timișoara) - asistenți.

Cartonașe galbene: Mărginean și Almășan.

Observator FRF: Vasile Filimon (București).

Jucătorul meciului: Tameș (ARO Câmpulung).

Repriza secundă debutează cu dominarea teritorială a muscelenilor care forțează golul cu numărul doi. Vor fi aproape de a puncta Ilie, șut de voleu imprecis, Gorgonaru lovitură de cap respinsă de Ciba de pe linia porții și Bălan, șut puternic reținut de Pap. În minutul 65 Mister Rubinacci mai introduce în teren un atacant, pe Claudiu Drăgan și jocul UTA-ei se schimbă radical. Vor apărea ocazii din ce în ce mai clare la poarta lui Atanasescu, gazdele terminând meciul în corzi. În minutul 78 centrarea lui Diaconescu este reluată slab cu capul de către Mariș, pentru ca peste cinci minute Claudiu Drăgan să reia din voleu peste poartă, pasa lui Crăciunescu. Finalul partidei îl aduce în prim-plan pe Mariș, care precum în partida de la Oradea, irosește ocazia meciului pentru UTA. Era minutul 88 când Mărginean, cel mai bun jucător al UTA-ei îl deschide excelent pe „Căli-gol", dar șutul acestuia de la 10 metri e repins în corner de Atanasescu. Muscelenii au o ultimă oportunitate de a-și mări avantajul, în minutele de prelungire, când, la o preluare greșită a lui Botiș, Tameș scapă singur cu Pap, însă îi dă posibilitatea acestuia să se remarce, respingând în corner.

Una peste alta, victoria lui ARO este meritată, pe fondul unui joc modest al arădenilor. Poate, cu un plus de curaj în atac, UTA ar fi putut obține un rezultat favorabil la Câmpulung. Așa însă...

CĂLIN MNERIE

Foto: V. MUSCA

În meciul de la Câmpulung, Mariș nu a reușit să-și demonstreze calitățile de golgeter al echipei

Întâlnirea de la Câmpulung dintre ARO și UTA se anunța una pe viață și pe moarte, deoarece cine își trecea în cont cele 3 puncte puse în joc, intra serios în „cărțile" promovării. La sfârșitul celor 90 de minute am rămas cu impresia că singurii care au realizat importanța acestei partide au fost muscelenii, care au evoluat tot timpul cu gândul la victorie, în timp ce UTA a făcut mai mult figurație în teren, ieșind la joc doar în ultimele cincisprezece minute, când era însă prea târziu. Și totuși dacă Mariș (din nou „Căli-gol") nu rata din poziție favorabilă, cu două minute înainte de final, alta era situația în vârful ierarhiei, pentru că, acum, ARO are cu cinci puncte mai mult decât UTA.

Rubinacci începe în clasicul de-acum 4-4-2, cu Zaha fundaș dreapta, Drida pe stânga în linia mediană iar în față tandemul Mariș - Kent. Muscelenii, fără „starul" Bucuroaia (accidentat), impulsionați și de un public vulcanic, încep mai bine jocul și au o primă ocazie clară în minutul 12, când șutul lui Moldoveanu, pătruns în careu, lovește transversala porții lui Pap. „Alb-roșii" suferă la mijlocul terenului, acolo unde Almășan și mai ales Drida sunt prinși, mai mereu, în contratimp, permițând astfel gazdelor să atace în valuri. După două șuturi periculoase semnate Tameș (min. 20 și 26), în minutul 27 va cădea și golul: **Dumitrescu scapă de sub supravegherea lui Drida, centrează pe jos, Butaru îi ia fața lui Găman și reia puternic la colțul scurt, 1-0**. În minutul 35, Rubinacci îl aruncă în luptă pe Ciba, în locul lui Drida (accidentat) și UTA începe să-și arate colții. Mai întâi Almășan trage de la marginea careului puțin pe lângă (min. 37), ca apoi Ciba să șuteze defectuos după o acțiune personală a lui Kent (min. 45).

STERILITATE

La Câmpulung, UTA a pierdut cel mai important joc de până acum din acest sezon. De ce atât de important? Pentru că această înfrângere o duce acum, la cinci puncte de locul întâi, deținut de adversara de sâmbătă a UTA-ei, ARO. Mister Rubinacci a fost conștient de importanța partidei, însă partitura interpretată de elevii săi a fost, după propria sa părere, discretă. În vară, la barajul de la Alba Iulia, UTA a evoluat discret și a ratat promovarea în A. Cum în ultimul timp discreția a pus stăpânire pe evoluțiile echipei, ne este frică să nu avem aceeași soartă din sezonul trecut. Timp este pentru îmbunătățirea jocului și rezultatelor, însă alte echipe nu stau prea mult pe gânduri. Mediașul este la „+10", ARO la „+8". Cum UTA se mai deplasează în acest an la Sibiu și Corvinul, este greu ca „+6"-le actual să fie îmbunătățit. Dar nu se știe niciodată.

Asupra unui alt aspect dorim să zăbovim preț de câteva rânduri. Rubinacci a declarat, destul de vulgar, că îi place ca jucătorii săi să aibă „sânge". Din păcate, din ultimele trei deplasări, la Alba Iulia, la Oradea și la Câmpulung, UTA nu a înscris nici un gol, sterilitatea punându-și amprenta asupra atacanților arădeni. Dacă Mariș trece printr-o criză inexplicabilă de inspirație, ratând ocazie după ocazie, dacă Drăgan Uno nu își găsește ritmul după o serie de accidentări, nu ne explicăm cum un jucător cu o tehnică rafinată și o mobilitate ieșită din comun, l-am numit aici pe Nwoko Kent, nu reușește în 180 de minute, cu „Poli" și la Aro, să își creeze măcar o oportunitate de a marca. Aici este compartimentul unde Mister trebuie să insiste, deoarece dictonul „un gol mai mult decât adversarul" s-a cam întors pe dos.

În eșalonul al treilea, cele patru divizionare arădene sunt marcate de o aceeași sterilitate cronică. În etapa din acest weekend, doar două goluri pentru arădeni, care au adus însă patru puncte. Golul lui Radu George la Pecica, se pare, că mai dă credit pentru încă două-trei etape antrenorului lupilor, Pio del Monaco.

Trecând la sportul cu mingea la coș, trebuie remarcată mai ales diferența cu care fetele de la BC ICIM s-au impus la Brașov, în compania Farteculului. Dacă victoria era previzibilă, în schimb diferența de 34 de puncte, denotă o evoluție bună a elevelor lui George Mandache. Băieții de la West Petrom nu au reușit mare lucru la Pitești, în fața liderei grupei valorice 1-8, ISA. La sfârșitul acestei săptămâni, elevii antrenați de Dragan Petricevic vor evolua pentru prima oară la Arad, în grupa 1-8, în compania Socedului București. Sperăm într-o victorie a galben-albaștrilor, care doresc revanșa în fața bucureștenilor, după înfrângerea dramatică din turneul de la Timișoara.

DACIAN TODUȚA

DIVIZIA B, seria I-a

REZULTATELE ETAPEI A 15-A

Callatis Mangalia - Dacia Pitești 1-0; Poli Iași - Dunărea Galați 2-0; Tractorul Brașov - Juventus București 1-0; Foresta Fălticeni - Gloria Buzău 4-2; Poiana Câmpina - Precizia Săcele 1-1; Sportul Studențesc - Midia Năvodari 0-0; Cimentul Fieni - Laminorul Roman 1-1; Chindia Târgoviște - Metrom Brașov 0-0; Petrolul Moinești - Diplomatic Focșani 2-2.

CLASAMENT

1. Midia Năvodari	15	11	2	2	29-7	35 (+14)
2. Foresta Suceava	15	11	2	2	32-14	35 (+11)
3. Laminorul Roman	15	9	3	3	31-12	30 (+9)
4. Sportul	15	9	3	3	27-14	30 (+6)
5. Metrom Bv.	15	7	4	4	18-12	25 (+4)
6. Callatis	15	8	1	6	17-13	25 (+1)
7. Dacia Pitești	15	7	4	4	21-17	25 (+1)
8. Tractorul Bv.	15	7	2	6	15-14	23 (-1)
9. Diplomatic	15	6	3	6	19-16	21 (0)
10. Cimentul Fieni	15	6	3	6	17-16	21 (-3)
11. P. Moinești	15	5	4	6	12-15	19 (-5)
12. Dunărea G.	15	6	1	8	16-26	19 (-2)
13. Poiana Câmpina	15	5	2	8	19-23	17 (-4)
14. Juventus	15	4	4	7	13-23	16 (-5)
15. Poli Iași	15	4	1	10	14-27	13 (-11)
16. Precizia Săcele	15	2	6	7	11-16	12 (-9)
17. Gl. Buzău	15	2	2	11	10-33	8 (-13)
18. Chindia Tg.	15	2	1	12	9-32	7 (-17)

ETAPA VIITOARE (SÂMBĂTĂ, 6 NOIEMBRIE):

Dacia Pitești - Poli Iași; Callatis Mangalia - Poiana Câmpina; Laminorul Roman - Sportul Studențesc; Diplomatic Focșani - Chindia Târgoviște; Metrom Brașov - Cimentul Fieni; Juventus București - Petrolul Moinești; Gloria Buzău - Tractorul Brașov; Dunărea Galați - Foresta Fălticeni; Midia Năvodari - Precizia Săcele.

DIVIZIA B, seria a II-a

REZULTATELE ETAPEI A 15-A

Electro Bere Craiova - Drobeta Turnu Severin 1-3; ASA Tg. Mureș - UM Timișoara 0-2; „U" Cluj Napoca - Flacăra Vâlcea 3-2; Apullum Alba Iulia - Chimica Târnăveni 4-1; Olimpia Satu Mare - Inter Sibiu 2-0; Jiul Petroșani - Corvinul Hunedoara 1-0; ARO CÂMPULUNG - FC UTA 1-0; Poli Timișoara - Gaz Metan Mediaș 1-2; FC Bihor - Minerul Motru 0-0.

CLASAMENT

1. Aro	15	10	2	3	25-8	32 (+8)
2. Gaz Metan	15	9	4	2	25-11	31 (+10)
3. F.C. UTA	15	8	3	4	24-11	27 (+6)
4. Drobeta	15	8	3	4	22-14	27 (+3)
5. Corvinul	15	8	2	5	22-12	26 (+5)
6. Inter Sibiu	15	8	2	5	20-17	26 (+5)
7. ASA Tg. Mureș	15	7	4	4	23-11	25 (+1)
8. Alba Iulia	15	7	3	5	22-16	24 (0)
9. „U" Cluj	15	6	2	7	21-25	20 (-4)
10. UMT	15	5	4	6	22-27	19 (-2)
11. Electro Bere	15	6	1	8	22-27	19 (-5)
12. Jiul	15	5	3	7	8-22	18 (-6)
13. Olimpia	15	4	4	7	12-15	16 (-5)
14. Bihor	15	3	6	6	10-22	15 (-9)
15. Chimica	15	4	2	9	11-27	14 (-7)
16. Flacăra	15	3	4	8	13-19	13 (-8)
17. Poli Timiș.	15	3	4	8	17-23	13 (-11)
18. M. Motru	15	3	3	9	16-28	12 (-9)

ETAPA VIITOARE (SÂMBĂTĂ, 6 NOIEMBRIE):

FC Drobeta - ASA Tg. Mureș; Electro Bere Craiova - Olimpia S. Mare; FC UTA - JIUL PETROȘANI; Minerul Motru - Poli Timișoara; Gaz Metan Mediaș - Aro Câmpulung; Flacăra Vâlcea - FC Bihor; Chimica Târnăveni - „U" Cluj Napoca; UM Timișoara - Apullum Alba Iulia; Corvinul Hunedoara - Inter Sibiu.

Declarații după meci

Ionel Augustin (antrenor principal ARO): „Mă bucură nespus de mult această victorie pe care o consider pe deplin meritată, echipa mea evoluând mai bine decât UTA. Jocul cu mingi înalte, trimise la bătaie, al echipei adverse ne-a convenit de minune pentru că astfel am reușit să-i anihilăm total pe atacanții UTA-ei. Formația din Arad m-a impresionat doar prin pregătirea fizică bună și prin gabarit, iar ca individualități i-aș remarca pe jucătorul de culoare (n.n. Kent) și Mariș."

Lorenzo Rubinacci (antrenor principal F.C. UTA): „Am făcut o partidă discretă, fără personalitate iar pe alocuri am simțit și o anumită frică din partea jucătorilor în duelurile de unu la unu cu fotbaliștii adverși. După pauză le-am spus elevilor mei să atace mai mult, însă ne-au lipsit șuturile periculoase pe poarta lui ARO. Păcat că ne-am trezit prea târziu, când partida era deja jucată. Sunt foarte mulțumit de evoluția tânărului Mărginean, care la vârsta sa (n.n. - 16 ani) a arătat multă personalitate la mijlocul terenului. Una peste alta, am pierdut în fața unei echipe mult mai mature, cu fotbaliști de excepție în linia mediană și de atac, unde s-a făcut diferența."

CĂLIN MNERIE

Fotbal - Divizia C

MULT MAI GREU DECÂT ARATĂ SCORUL

„U" WEST PETROM - MINAUR ZLATNA 1-0 (0-0)

Stadion „West Petrom", teren bun, timp excelent pentru fotbal, spectatori 100. A marcat: G. Radu - min. 58.

Șuturi 11-9, pe poartă 3-5, cornere 5-4, offsaiduri 1-2.

West Petrom: Irimia - Agachi, Lung (min. 46 - Boloș), G. Radu, Lepuște - Varga, Balaj, Cosma, Munteanu - Copăceanu (min. 69 - Toderaș), Ștefăligă (min. 87 - Sârbuț). **Antrenor:** Pio del Monaco.

Minaur Zlatna: Rusu - V. Danciu, Duță, Albu, Kiraly, Pop - Verdeș, Cioba, C. Danciu - Stoica, Erik. **Antrenor:** Ștefan Fogonași.

Au arbitrat, în general bine: V. Lungu - la centru, O. Bran și L. Ducu - asistenți (toți din Sibiu).

Cartonașe galbene: G. Radu, Lepuște, Balaj, Varga, respectiv C. Danciu și Stoica.

Observator FRF: Ioan Bungău (Timișoara).

Cu Roberto Pasini printre puținii spectatori, West Petrom a părut a fi o echipă mai motivată decât în ultimele confruntări. Întâlnind o formație solidă și foarte bine închegată, „petroliștii" a trebuit să se întrebuințeze serios pentru a trece de Minaur Zlatna. Cu o partitură tactică bine pusă la punct, vizitatorii au venit la Arad să obțină un punct, iar dacă se putea trei, era cu atât mai bine.

Dar elevii lui Pio del Monaco au anticipat dificultatea partidei, iar rezultatul favorabil a venit în urma unei greșeli a apărării din Zlatna și a insistenței în atac a lui Radu George. Deși au încercat să se „închidă" perfect în apărare, un sistem care îi place tehnicianului italian, fiind convinși că nu va fi ușor, echipierii West Petromului au dat dovadă, în dese rânduri, de nesincronizări în zona defensivă, Lung fiind chiar înlocuit la pauză.

Încă din start, în min. 5 și 7, oaspeții au avut două imense ocazii de a deschide scorul, dar C. Danciu - care a șutat din apropiere în bară - și Erik - acesta trecând pe lângă minge, la 6 m de poartă - au irosit cu nonșalanță deschiderea scorului. Apoi, în replică, Muntean, cu un șut din unghi, alături de buturile lui Rusu a creat un „foc de paie", pentru ca, în min. 30 Stoica să tragă din apropiere, fără probleme pentru „goal-keeperul" lui West Petrom.

La atât s-a rezumat prima repriză, destul de săracă în ocazii clare de gol.

În partea secundă a întâlnirii, gazdele au ieșit parcă mai hotărâte și, în min, 58, au deschis scorul prin G. Radu, după un corner executat de Balaj.

Cei din Zlatna s-au trezit imediat la realitate, văzând că scorul e nefavorabil lor. Și, imediat, au trecut la cârma partidei, ratând, în doar două minute (68-69), tot atâtea ocazii incredibile de gol, prin C. Danciu și Verdeș, aceștia fiind blocați în ultimul moment de Irimia, respectiv Muntean.

A mai fost o bară a lui Duță, după doar 60 de secunde, iar după aceea West Petrom a răspuns, destul de palid, prin Toderaș și Ștefăligă, aceștia nereușind să găsească poarta.

Finalul a fost cu „cuțitele pe masă". Toderaș a scăpat singur și putea pune capăt luptei din teren, dar lobul său nu a trecut peste portarul Rusu, ieșit la 20 m de poartă. De cealaltă parte, la o gafă monumentală a gazdelor, când Agachi și Irimia s-au ciocnit la 15 m de propria poartă, C. Danciu a stat la pândă pentru a recepționa balonul și a înscrie în poarta goală, dar, spre disperarea oaspeților, „bucluc-șul obiect" a sărit din cei doi arădeni în altă parte decât era fotbalistul din Zlatna și totul s-a năruit.

Victorie, pentru West Petrom și trei puncte mari, obligatorii chiar, dacă privim clasamentul.

LEO SFÂRA

S-AU RĂZBUNAT OCAZIILE

F.C. Arad Telecom - Cuprirom Abrud 1-1 (0-0)

Duminică, ora 11. Stadion Telecom, teren moale, cu porți-uni impracticabile, timp însorit, spectatori 150. Au marcat: I. Arman - min. 69 respectiv Ceaușu - min. 85. Șuturi: spre poartă 16-7, pe poartă 8-3. Cornere 8-1, offside-uri 1-3.

FC Telecom: Bota - Pupăză, Barna, Szel, Grad (min. 71 Volocaru), Berar - Oprescu, I. Arman, Riviș - Petruț (min. 64 Ardelean), Rus. **Antrenor:** Mihai Țârlea. **Cuprirom:** Mureșan - Miheț, Mărginean, Roșu, Oprița, Bordeanu - Ceaușu, Prața (min. 81 Popa), Neagu (min. 82 Bârlea) - Boca, Gorgan (min. 90 Micu). **Antrenor:** Nicolae Lupu.

Cartonașe galbene: Pupăză, Berar respectiv Opriță, Gorgan.

Au arbitrat: O. Cioabă (Tr. Severin), N. Niță și B. Medrea (ambii Rm. Vâlcea).

Observator FRF: Viorel Boiț (Timișoara).

„Telefoniștii" lui Mihai Țârlea nu au reușit să se impună în fața ambițioasei echipe din Abrud. Motivul principal ar fi indecizia din fața porții adverse, jucătorii arădeni ratând exasperant, dar fiind și urmăriți de ghinion. Acesta a fost cel mai bine conturat la șuturile puternice ale lui Grad și Berar, la care portarul oaspeților, Mureșan a respins mingea în bară. Dar acesta este fotbalul, în finalul partidei, oaspeții reușind egalarea, la una din puținele lor șarje ofensive.

Prima repriză arată clar intențiile celor două echipe, cu gazdele în prim plan, ratând bune ocazii prin Petruț și Iulius Arman, iar oaspeții contraatacând periculos și ratând deschiderea scorului prin Neagu, care singur cu Bota nu găsește spațiul porții.

După pauză, gazdele forțează victoria, Petruț, Rus și Grad ratând incredibil. **Totuși, în minutul 69, Iulius Arman reia cu sete în plasă, centrarea lui Riviș din corner.** Grad mai lovește o dată transversala porții lui Mureșan, după care oaspeții ies la atac. **În minutul 85, la o lovitură liberă, acordată pentru un hent al lui Bota în afara cornerului, Ceaușu reușește egalarea după o învălmășeală de nedescris în careul gazdelor.** Partida se încheie cu o bară a lui Berar, cu bucurie de nedescris în tabăra Abrudului, cu nervi și înjurături în cea a gazdelor. Dar ce-și face omul cu mâna lui...

DACIAN TODUȚA

Staff-ul „telefoniștilor" arădeni a cam căzut pe gânduri, după semi-eșecul de duminică de pe teren propriu

REZULTATELE ETAPEI A XV-a

F. C. Telecom Arad-Cuprirom Abrud 1-1; Minerul Uricani-Minerul Lupeni 2-1; **„U" West Petrom Arad-Minaur Zlatna 1-0**; CFR Timișoara-Caromet Caransebeș 2-1; **Metalurgistul Cugir-Inter Arad 3-0**; Gloria Reșița-Aurul Brad 2-0; Minerul Certej-Inter Petrila 3-1; Electrica Timișoara-Telecom Timișoara 2-2; **Cetate Deva-Universitatea Arad 2-0**

Clasament

1. Cetate Deva	15	11	2	2	34-12	35	(+11)
2. Telecom Timiș	15	10	3	2	23-11	33	(+12)
3. Electrica Timiș	15	9	3	3	31-18	30	(+6)
4. Gl. Reșița	15	9	2	4	22-8	29	(+5)
5. Min. Certej	15	8	2	5	31-24	26	(+2)
6. Min. Zlatna	15	8	1	6	25-16	25	(+4)
7. West Petrom	15	7	2	5	18-18	23	(-1)
8. Aurul Brad	15	6	3	6	18-16	21	(0)
9. Telecom Arad	15	6	3	6	19-19	21	(-3)
10. Caromet	15	7	0	8	17-21	21	(0)

Fotbal - Divizia C

11. Min. Uricani	15	6	2	7	23-27	20	(-1)
12. Cuprirom	15	6	2	7	21-27	20	(-4)
13. „U" Arad	**15**	**6**	**2**	**7**	**18-26**	**20**	**(-1)**
14. CFR Timiș	15	4	2	8	14-30	17	(-7)
15. Min. Lupeni	15	4	3	8	15-22	15	(-6)
16. Met. Cugir	15	4	1	10	18-22	13	(-8)
17. Inter Petrila	15	2	4	9	9-23	10	(-11)
18. Inter Arad	**15**	**2**	**1**	**12**	**22-37**	**7**	**(-14)**

● **Jocul din cadrul etapei a XII-a: Inter Petrila „U" West Petrom Arad (pe teren 4-0) a fost omologat cu 3-0 pentru echipa din Arad, deoarece gazdele au folosit un jucător în stare de suspendare.**

Etapa viitoare (duminică, 7 noiembrie): Cuprirom Abrud-Minerul Uricani; **Telecom Arad-Met. Cugir**; Inter Petrila-Gloria Reșița; Telecom Timișoara-Cetate Deva; **„U" Arad-Minerul Certej**; Minaur Zlatna-Electrica Timișoara; **Caromet Caransebeș-West Petrom Arad**; Minerul Lupeni-CFR Timișoara; **Aurul Brad-Inter Arad.**

Fotbal - Divizia A - „URSUS"

DINAMO ÎȘI MĂREȘTE AVANSUL

Etapa a XV-a a primului eșalon fotbalistic al țării a fost lipsită de surprize, gazdele tăindu-și „partea leului" și dând puține șanse oaspeților. Dinamo a profitat de remiza Rapidului de la Constanța, mărindu-și la opt puncte avansul în clasament. Un avans poate decisiv.

● **F.C. Onești - F.C. Național 1-0.** Iriza a dus cele trei puncte gazdelor, într-o confruntare extrem de importantă pentru subsolul clasamentului. Bancarii nu se regăsesc, Liță ratând un penalty în finalul jocului. ● **Farul - Rapid 1-1.** Două lovituri de la 11 metri au decis soarta partidei de pe Litoral, unde giuleștenii nu reușesc, din nou, să învingă, mulțumindu-se ca și anul trecut cu remiza. ● **„U" Craiova - Roșcar 2-1.** Emoții mari pentru olteni, care s-au văzut conduși după golul lui Marius Mitu. Papură și Sava (penalty) au reușit finalmente să întoarcă rezultatul. ● **CSM Reșița - F.C. Brașov 3-1.** Prima victorie pentru bănățeni, în Valea Domanului în acest sezon. Reușitele lui Sasu, Nica și Stanciu au încheiat partida încă din prima jumătate. ● **Dinamo - F.C. Argeș 4-0.** „Câinii roșii" nu fac concesii nimănui, Ădi Mutu taxându-și fosta echipă de trei ori. Cea de-a patra reușită dinamovistă a purtat semnătura lui Mihalcea. ● **Ceahlăul - Gloria Bistrița 1-0.** Victorie chinuită a moldovenilor, conturată în partea a doua a jocului, „căpitanul" Ovidiu Marc înscriind pentru trei puncte. ● **F.C.M. Bacău - Extensiv 1-0.** Extrem de greu au cedat oltenii lui Cârțu la Bacău, ratând câteva oportunități clare de gol, dar în final preluând lanterna clasamentului. ● **Steaua - Oțelul 2-1.** După golul gălățeanului Mihalache, Steaua a revenit puternic, făcând o bună repetiție pentru West Ham. Golurile militarilor au fost realizate de Sabin Ilie și Ciocoiu. ● **Astra - Petrolul 2-0.** Prima victorie a celor de la Astra în derbyul ploieștean, grație reușitelor din finalul întâlnirii, ce au purtat semnăturile lui Bârsan și P. Stoica.

DACIAN TODUȚA

Clasament

1. Dinamo	14	12	2	0	42-9	38	(+17)
2. Rapid	14	9	3	2	22-13	30	(+12)
3. Ceahlăul	14	8	3	3	20-18	27	(+3)
4. F.C. Argeș	14	8	2	4	17-12	26	(+8)
5. Steaua	14	8	1	5	28-21	25	(+1)
6. Astra	14	8	1	5	21-16	25	(+4)
7. Gloria	15	7	1	7	22-22	22	(+1)
8. F.C.M. Bacău	14	6	4	4	17-17	22	(+1)
9. Oțelul	15	6	2	7	25-23	20	(-1)
10. F.C. Onești	15	6	2	7	20-26	20	(-4)
11. Rocar	15	6	0	9	21-24	18	(-3)
12. Petrolul	15	5	3	7	16-24	18	(-3)
13. F.C. Brașov	15	5	1	9	23-24	16	(-5)
14. Farul	15	4	4	7	18-19	16	(-8)
15. „U" Craiova	15	4	3	8	17-19	15	(-9)
16. F.C. Național	14	4	2	8	18-21	14	(-10)
17. CSM Reșița	15	2	5	8	15-35	11	(-13)
18. Extensiv	15	3	1	11	10-29	10	(-11)

Etapa viitoare - 6 noiembrie: Petrolul - FCM Bacău; Extensiv - Ceahlăul; Rocar - Astra; F.C. Brașov - „U" Craiova; Rapid - CSM Reșița; Farul - Național; Oțelul - F.C. Argeș; F.C. Onești - Dinamo. Gloria Bistrița - Steaua a fost amânat.

CÂND LIPSEȘTE ARMONIA ÎNTRE OFICIALI...

Când nu au altceva mai bun de făcut, afeiștii gândesc, iar emanațiile lor sunt dintre cele mai imprevizibile. O minte luminată, probabil, s-a tot chinuit să găsească o metodă de a opri ascensiunea unei echipe mici, dar cu ambiții mari. Cum, domnule,ăia de la Armonia Ineu să promoveze iarăși? Nu li s-a uscat încă cerneala pe „buletinul Onoare" și ei vor Divizia D? Ce-ar fi să le mai tăiem din elan...?

Cum au dat de o „chichiță", cum au sărit la beregata lor. Cică, pentru înlocuirea juniorului cu un senior, jocul Armonia Ineu - Unirea Șeitin (pe teren 2-0) se omologhează cu 3-0 pentru oaspeți. Gata, cazul e închis, și-au frecat mâinile zâmbind „comisarii" comisiei de specialitate.

Numai că lucrurile nu stau deloc așa. După cum reiese și din raportul observatorului Bălășescu, gazdele, adică

PENALTY

Armonia, a introdus la pauză un al doilea junior în echipă, deci în momentul schimbării juniorului în culpă, exista un altul în teren. Numai că, cică, arbitrul întâlnirii n-ar fi fost anunțat la pauză de acea schimbare... ROAF-ul, bată-l vina, spune că o neanunțare de schimbare, atrage după sine amendarea delegatului echipei în cauză, nicidecum pierderea jocului cu 3-0.

Deși conducătorii echipei Armonia au propus vizionarea casetei video a meciului, pentru a se face lumină în acest caz, stimabilii afeiști nu au fost deacord cu acest lucru. Doar nu-s proști, să se facă ei și sancțiunile lor de miru' lumii. Dă-le încolo de rapoarte de observare, de casete video, la AJF Arad se judecă după „anchete", era să zic chete, de tip comunist. Adică hotărâri, fie bune, fie rele, fără drept de... contraatac. Sau, altfel spus, scoate banii, fă recurs, că și așa pierzi.

Ca la noi la nimenea...

DANIEL SCRIDON

FOTBAL INTERNAȚIONAL

Germania - etapa a 10-a

Arminia Bielefeld - Eintracht Frankfurt 1-1; Werder Bremen - Hansa Rostock 2-1; MSV Duisburg - SSV Ulm 0-0; Hamburg - Borussia Dortmund 1-1; Bayer Leverkusen - München 1860 1-1; Bayern München - Wolfsburg 5-0; Schalke 04 - Hertha Berlin 1-1; VFB Stuttgart - F.C. Kaiserslautern 0 - 1; Unterchaching - Freiburg 1 - 0.

În clasament: 1. Bayern München - 20 p.; 2. Borussia Dortmund - 20 p.; 3. Hamburg - 19 p.

Anglia - etapa a 13-a

Arsenal - Newcastle 0-0; Coventry - Watford 4 - 0; Derby County - Chelsea 3-1; Leeds Utd - West Ham 1-0; Leicester - Sheffield Wed 3-0; Manchester Utd - Aston Villa 3-0; Middlesbrough - Everton 2-1; Sunderland - Tottenham 2 - 1; Wimbledon - Southampton 1-1.

Pe primele trei locuri: 1. Leeds Utd - 29 p.; 2. Manchester Utd - 27 p.; 3. Sunderland - 27 p.

Franța - etapa a 13-a

Sedan - Lyon 2-0; Nancy - Bordeaux 2-2; Le Havre - Paris S.G. 3-1; St. Etienne - Metz 2-0; Lens - Rennes 1 - 1; Bastia - Troyes 5-0; Nantes - Monaco 0-3; Marseille - Strasbourg 4-1; Auxerre - Montpellier 2-1.

În clasament: 1. Auxerre - 26 p.; 2. Lyon - 24 p.; 3. Monaco - 23 p.

Italia - etapa a 8-a

Fiorentina - Torino 1-1; Inter - Lazio 1-1; Venezia - Bologna 0-1; Juventus - Piacenza 1 - 0; Lecce - Perugia 0 - 1; Roma - Cagliari 2 - 2; Udinese - Reggina 3 - 2; Verona - Milan 0 - 0. Întâlnirea: Parma - Bari s-a disputat în nocturnă.

Pe primele trei locuri: 1. Lazio - 18 p.; 2. Juventus - 17 p.; 3. Milan - 14 p.

Spania - etapa a 10-a

Malaga - Valencia 1-1; Real Madrid - Altetico Madrid 1-3; Deportivo La Coruna - Barcelona 2-1; Racing Santander - Mallorca 1 - 1; Espanyol - Zaragoza 1 - 1; Alaves - Celta Vigo 1 - 0; Betis Sevilla - Real Sociedad 1 - 0; Numancia - Sevilla 2 - 0; Ath. Bilbao - Real Ovied 1 - 1.

În clasament: 1. Barcelona - 20 p.; 2. R. Vallecano - 19 p.; 3. Zaragoza - 18 p.

ÎN DIVIZIA D - RECITAL ALIN UNC: CINCI GOLURI PENTRU TRICOUL

TRICOUL ROȘU ARAD - ROMVEST ARAD 6-0 (2-0)

Arad. Teren „Blănarul". Spectatori - 50, timp friguros, teren moale și denivelat. **Au marcat:** Man (min. 9 - 11 m), Unc (min. 36, 61, 63, 66, 75). **Tricoul Roșu:** Szabo (min. 81 Florinca) - Revnic (min. 81 Donca), Weirer (min. 87 Tănase), Kocsis, C. Matei - Vasiu, Barta, Răduț (min. 87 Gallo), Katona - Unc, Man. **Antrenor:** Mihai Roșca. **Romvest:** Potoreț (min. 67 Ienci) - Cioară (min. 52 Nădăban), Radu (min. 52 Clepe), Malița (min. 63 Fedor), Roșu - Șerb, Tisza, Ponta, Vezan - Bier, Fritea. **Antrenor:** Francisc Tisza.

Foto: V. MUSCA

Tactica lui Feri Tisza nu a fost OK pentru mânjii Romvestului, care la finele jocului cu Tricoul Roșu au fost... K.O.

Au arbitrat foarte bine: Dan Ologeanu - Nicolae Dehelean - Ioan Florea.

Observator A.J.F.: Ionuț Leac.

Deși anul trecut au reușit un rezultat nul, sâmbătă „copiii lui Tisza" nu au reușit să pună nici un fel de probleme „roșilor" de la Tricoul. Începutul părea echilibrat, dar un hent în careu comis de Radu, în minutul 9, l-a făcut pe Ologeanu jr. să indice punctul cu var și acesta a fost momentul de început al agoniei pentru Romvest. După gol, gazdele s-au instalat în jumătatea adversă și în minutul 38 își începe recitalul, Alin Unc, care a fructificat o centrare a fundașului drept Revnic, deci scorul în prima parte, 2-0 pentru Tricoul.

În partea a doua am asistat la un joc la o singură poartă, cea a Romvestului, cu excepția barei lui Clepe în minutul 72. Astfel, după ce Katona îl găsește nemarcat în careul advers pe Unc, în minutul 61, acesta ridicând scorul la 3-0, același Unc va mai înscrie trei (3) goluri parcă trase la indigo, toate trei avându-l coautor pe Man, acesta din urmă expediind centrări perfecte de pe partea stângă, aducând pe Tricoul în avantaj de 6 goluri. Supărat pe evoluția modestă a defensivei, Feri Tisza a înlocuit aproape întreaga apărare, înlocuiri care în cele din urmă s-au dovedit neinspirate, provocând adevărate „bulevarde" către poarta Romvestului. Deci victorie clară pentru echipa din Colonia Aradul-Nou, care așteaptă acum derby-ul cu Motorul, în care, așa cum avea să ne spună domnul Aurel Dudaș, nu-l acceptă ca arbitru, sub nici o formă, pe domnul Mircea Bondar. Aviz afeștilor!

LUCIAN DĂNILĂ

F.C. INEU - MOTORUL ARAD 2-0 (1-0)

„Au mamă, băieții ăștia ai mei mai au mult până departe" - pare a spune antrenorul Marcel Coraș, după înfrângerea echipei sale - Motorul, la Ineu

Foto: ȘT. MATYAȘ

Ineu. Teren bun, timp frumos, spectatori 200. **Au marcat:** Oprea (min. 7), Bun (min. 70).

F.C. Ineu: Feieș - Hermann, Șerban, Foltean, Matei, Balaci, Abrudean, Nica, Goldiș, Oprea, Bun. **Au mai jucat:** Ursoi, Tudor, Ciufu, Sas. **Antrenor:** Ioan Sas. **Motorul:** Fador - Marian, Vizitiu, Madoș, Sucigan, Cean, Călin, Corsenti, Negrilă, S. Trif, Păiușan. **Antrenor:** Marcel Coraș.

A arbitrat bine Dumitru Buică, ajutat cu greșeli de asistenții Mircea Toderici și Mihai Hălmăgeanu. **Observator AJF:** Cornel Zăhoi.

Duminică la Ineu, gazdele au intrat în joc cu o mare dorință de victorie, prestând un joc bun, nesperiindu-se de mult mai galonata echipă Motorul. Scorul se deschide relativ repede, în minutul 7, când juniorul Oprea cu o lovitură de cap, împinge mingea peste portarul Fador, ieșit la intercepție. După doar câteva minute, Balaci trimite un șut viclean, dar mingea lovește transversala.

În repriza secundă Feieș are un reflex salvator, iar după doar câteva minute, ineuanii înscriu și golul doi, prin Bun, care profită de o greșeală a portarului Fador, care respinge în față. În acest derby am văzut o echipă Motorul, care prin jocul prestat nu a arătat că-și merită poziția de lider al Diviziei D, cu un portar nesigur în intervenții. La clubul din Ineu domină profesionalismul, echipa intrând în cantonament înaintea meciului, iar prin promovarea juniorilor se urmărește crearea unei echipe de perspectivă.

MARIUS NICOLAE

ȘOIMII PÂNCOTA - GLORIA ARAD 3-1 (1-0)

Pe un timp frumos și în fața a 200 de spectatori, „șoimii" pregătiți de Dan Mănăilă au mai bifat un succes pe teren propriu, în dauna unui advsersar incomod, care și-a vândut scump pielea la Pâncota.

Au marcat: Rusu min. 21 (semi-foarfecă din 8 m, după un corner executat de Pantea); Munteanu min. 52 (penalty imparabil executat, în urma unui fault clar în careu asupra lui Gherman, care a slalomat spectaculos printre apărătorii adverși); Bilan min. 80 (acțiune personală încheiată cu un șut imposibil de apărat); respectiv, Bârlă min. 71 („euro-gol" de la 30 m, care l-a lăsat fără replică pe portarul Mureșan).

De reținut: * La propunerea lui Dan Mănăilă înaintea jocului s-a ținut un moment de reculegere în memoria fetiței fotbalistului Bene („U" West Petrom). * Juniorii Pâncotei au jucat pe o primă de 50.000 lei/persoană, la victorie. Cum puii de șoimi au învins cu 3-0, sponsorul Ioan Vanc, allias Tică, a scos banul... * Oaspeții sunt încă în producție și vor mai fi probabil mult timp, deoarece, „rezultatele sunt departe de cele din campionatul trecut. * **Remarcații disputei:** Gherman, Bilan, Munteanu și Rusu, respectiv Bârlă, Crosovschi și Negrea * După joc, pâncotanii și-au luat banii pentru egalul de la Sebiș * Președintele clubului gazdă, dl. Roland Bernardin e mulțumit de locul ocupat în clasament și împreună cu colectivul de conducere pregătesc sezonul următor, construind o echipă cu care să se poată ataca promovarea. * Ne frământă o întrebare. Care a fost calitatea lui Gheorghe Igreț la meciul de la Pâncota: super-observator, supra-controlor, mega-bodiquard sau informator la „șefu"? Cum se mai „lipesc" unii la borcanul cu miere...

Formații - Șoimii Pâncota: Mureșan - Ștefănuț, Rusu, Cristea, Danci (Buzna), Oiță, Bilan, Pantea, Gherman (Țicală), Muntean, Moț (Mănăilă). **Antrenor:** Dan Mănăilă. **Gloria Arad:** Tirsin - Făsie, Maier, Negrea, Giulău (Sârb), Bârlă, Crașovshi, Iftimie, Roman (Pop), Oros, Vlad. **Antrenor:** Gigi Cameniță.

Au arbitrat bine: Doru Herțeg - centru; Adrian Apătean și Leontin Buda - asistenți. **Observator AJF:** Constantin Sfârlogea.

DANIEL SCRIDON

PĂULIȘANA PĂULIȘ - PODGORIA GHIOROC 1-2 (1-2)

Teren Păuliș. Timp frumos, dar rece. Spectatori - 100. **Au marcat**: Sinescu - min. 37, respectiv Voica - min. 16 și Damian - min. 22.

Formații - Păulișana Păuliș: Bujor - Panin, Luchian, Păcurar, Ungureanu, Neaga, Dudaș, Gherga, Nicoară, Burtea, Ceh. **Au mai jucat**: M. Petcuț, Sinescu și Dănciulescu. **Antrenor**: Mihai Petcuț. **Podgoria Ghioroc**: Duc - Sârbu, Perța, Lovasz, Delamarian, I. Orban, F. Rădac, Damian, Voica, G. Rădac, Faur. **Au mai jucat**: L. Orban, Iovuța și Ardelean. **Antrenor**: Marcel Damian.

Au arbitrat bine Traian Enoiu - centru; Eugen Roșu și Mihai Jivan - asistenți.

Observator AJF: Florin Romanescu. **La juniori**: 4-1.

* Joc foarte slab al gazdelor, care au acuzat unele absențe în echipă, în dauna unui adversar foarte motivat. * Oaspeții au aglomerat bine jocul, apărându-se grupat, iar pe contraatac a reușit deseori să surprindă apărarea visătoare a Păulișanei. * Chiar dacă au avut primă de victorie, elevii lui Mihai Petcuț au fost de nerecunoscut. * Eduard Cucoș - primarul Păulișului, ne-a declarat că va lua măsuri împotriva jucătorilor, după analiza partidei. * Acest rezultat-surpriză dă apă la „moara plângăcioșilor", care anticipau o victorie a oaspeților, deși în teren...

D. SCRIDON

DACIA BELIU - CRIȘANA SEBIȘ 0-2 (0-0)

Teren Beliu. Timp frumos. Spectatori - 200. **Au marcat**: Cimbrea - min. 73 și 81 (penalty-uri).

Formații - Dacia Beliu: Hârja - Filipaș, Mocanu, Dulcean, Pinta, Pavel, A. Gligor, Cotuna, Păcurar, Jerpel, Usveth. **Au mai jucat**: Fărcuța, Bâc și C. Gligor. **Antrenor**: Leontin Pinta. **Crișana Sebiș**: Laza - Jurcă, G. Olariu, Dimoiu, Negru, Sas, Șaba, Cândea, Cimbrea, Lupșa, Motiu. **Au mai jucat**: Luca, I. Olariu, Mican, Blaga. **Antrenor**: Sandu Gaica.

Au arbitrat favorizând discret gazdele: M. Vida - centru; Gh. Petrișor și Șt. Mercea - asistenți. **Observator AJF**: Dan Alexandru. **La juniori**: 7-0.

* De la început trebuie să remarcăm fair-play-ul cu care s-a jucat la Beliu, acolo unde, nu se mai poate spune că e „templul groazei". * Gazdele chiar dacă nu au învins, au știut să primească cu demnitate înfrângerea, strângând la sfârșit mâna adversarului. * În prima repriză s-a jucat pe contre, Dacia având mai multe oportunități de a marca, dar portarul Laza s-a dovedit a fi de neînvins și din penalty (ratat în min. 10 de Dulcean). * Repriza secundă a aparținut Crișanei, mai bine pregătită fizic, care a reușit să-și apropie victoria din două lovituri de pedeapsă just acordate, pe final de meci. * Portarul gazdelor, Hârja a fost eliminat la faza celui de-al doilea penalty, pentru un fault din postura de ultim apărător.

GELU GROZA

VÂNĂTORU, VÂNAT PE 6 VÂNĂTORI

La doar două săptămâni după o spargere a autoturismului său, parcat în vecinătatea blocului în care locuiește, pe Calea 6 Vânători, în urma căreia i-a fost furată roata de rezervă, Gheorghe Vânătoru, fostul jucător al UTA-ei și actualul antrenor al juniorilor CPL-ului, a avut surpriza să constate, sâmbătă dimineața, că a fost, din nou, „călcat" de hoți, ținta fiind aceeași: mașina personală.

De această dată însă infractorii au rămas cu buzele umflate, „Vână" având inspirația de a nu mai lăsa nimic tentant în propriul autoturism.

S. BOGDAN

FRONTIERA CURTICI - ȘOIMII LIPOVA 5-0 (3-0)

Teren Curtici, Timp rece. Spectatori - 200. **Au marcat**: Duma - min. 1, Ciumedean - min 12, Barbu - min. 33 și Mocuța - min. 75 și min. 79.

Formații - Frontiera Curtici: Dobra - Leva, Barbu, Popa, Ianoș, Suciu, Mladin, Duma, Tuef, Pădurean, Ciumedean. **Au mai jucat**: Dogaru, Mocuța și Balaș. **Antrenor**: Doru Balaș. **Șoimii Lipova**: Popa - Pop, Păuna, Albu, Stoiu, Știei, Trif, Lăcătuș, Danciu, Matei, Filimon. **Au mai jucat**: Ilioni și Jicărean. **Antrenor**: Mircea Dumitru.

Au arbitrat bine: Mircea Fornic - centru; V. Strengar și A. Manușov - asistenți. **Observator AJF**: Ioan Bălan. **La juniori**: 1-3.

● Partidă controlată cu autoritate de echipa gazdă, în fața unor „șoimi" care și-au văzut frânt zborul în fieful „vameșilor". ● Departe de ambițiile din anii precedenți, trupa lui Brănișcan nu a emis pretenții, nereușind să marcheze nici din penalty (min. 80 - ratare Stoiu). ● Năucitoare au fost combinațiile Duma - Ciumedean, care s-au aflat pe rând în rol de finalizator. ● Sebastian Mocuța a fost cel mai bun jucător al gazdelor, el reușind și două goluri în doar patru minute. ● O „pată de culoare" a tribunelor au dat-o reprezentantele sexului frumos, aflate în număr mult mai mare ca pe alte terenuri județene. ● Unul din vicepreședinții Frontierei, un anume Cătălin Hodăjeu, nu a avut loc de subsemnatul, neînțelegând rolul presei scrise și a liberei exprimări. Poate îl va ajuta cineva să priceapă cum stau lucrurile și să-i spună să-și vadă de „ciorba" lui... ● Nici portarul Dobra, cunoscut pentru ieșirile sale mai puțin ortodoxe, nu s-a putut răbda datorită „mâncărimilor" la limbă, stându-i mai mereu în gât ziarul „Adevărul"...

SORIN CAZAN

REZULTATELE ETAPEI A XVII-A (ULTIMA TUR)

Victoria Nădlac - CPL Arad 0-3; Tricoul Roșu Arad - Romvest Arad 6-0; Șoimii Pâncota - Gloria Arad 3-1; FC Ineu - Motorul Arad 2-0; Păulișana Păuliș - Podgoria Ghioroc 1-2; Semlecana Macea - Comera Arad 0-3; Dacia Beliu - Crișana Sebiș 0-2; Frontiera Curtici - Șoimii Lipova 5-0; Crișul Chișineu Criș - stă.

Clasament final tur

1. Motorul	16	13	1	2	50-15	40	(+16)
2. Pâncota	16	10	3	3	37-14	33	(+9)
3. Ineu	16	10	1	5	31-17	31	(+7)
4. Cr. Sebiș	16	9	3	4	42-23	30	(+6)
5. CPL Arad	16	9	0	7	36-22	27	(+3)
6. Tricoul Roșu	16	6	6	4	31-17	24	(+3)
7. Ș. Lipova	16	7	3	6	32-32	24	(-3)
8. V. Nădlac	16	7	2	7	26-24	23	(+2)
9. Gloria Arad	16	7	1	8	32-23	22	(+1)
10. Păulișana	16	7	1	8	26-31	22	(+1)
11. Comera	16	7	1	8	35-41	22	(-2)
12. Curtici	16	6	1	9	24-44	19	(-2)
13. Macea	16	4	4	8	24-35	16	(-8)
14. Crișul	16	4	4	8	23-38	16	(-8)
15. Romvest	16	5	1	10	13-32	16	(-11)
16. Ghioroc	16	4	2	10	22-48	14	(-13)
17. Beliu	16	3	2	11	13-43	11	(-16)

Etapa viitoare (6-7 noiembrie, prima din retur): Gloria Arad - Crișana Sebiș; Șoimii Pâncota - Șoimii Lipova; Tricoul Roșu Arad - Motorul Arad; Crișul Chișineu Criș - Dacia Beliu; Păulișana Păuliș - CPL Arad; Frontiera Curtici - Comera Arad; Semlecana Macea - Romvest Arad; FC Ineu - Podgoria Ghioroc; Victoria Nădlac - stă.

SEMLECANA MACEA - COMERA 0-3 (0-1)

Arena: Macea, **teren** ușor denivelat, **vreme** prielnică fotbalului, **spectatori** - 250. **Au marcat**: Sandu - min. 2, N. Vidican - min. 62, Van - mion. 79.

Formații - Macea: Avram - Roman (min. 73 Trif), Scrob, F. Vidican (min. 90 Redeș) - Bânde (min. 90 Sorescu), Șiel (min. 46 Tăucean), Vuin, Croitoru, Păscuț - Leucea, Lucacs. **Antrenor**: Gh. Săcui. **Comera**: Grecu - Stein, Olariu, Joldea - Vlădoaia, Botezatu (min. 83 C. Ardelean), N. Ardelean (min. 86 Maior), Ghimbir (min. 52 Van), N. Vidican - Sandu (min. 80 Roman), Balaj. **Antrenor**: V. Purcel. **Arbitri**: Fl. Dumitru - A. Teglaș, R. Cadar. **Observator AJF**: Nicolae Bele. **Cartonaș roșu**: Avram - min. 73. **La juniori**: 0-8.

● Pe când ceilalți 21 de jucători își căutau locurile în teren, Sandu prinde un șut de senzație de la circa 22 m, catapultând mingea în vinclul porții lui Avram, gol ce a turnat plumb în picioarele măcenilor. ● Pe teren a existat practic o singură echipă, Comera, care mai putea înscrie ușor încă 5-6 goluri, în dauna unui adversar căruia nu i-a reușit mai nimic și care și-a creat o singură ocazie de gol, în min. 68. ● În min. 72 are loc o altercație între jucătorii celor două combatante, la care - din păcate - au încercat să participe și câțiva suporteri ai gazdelor, care, neputând intra pe teren, au aruncat peste gard cu diferite obiecte, o piatră rănindu-l ușor pe jucătorul oaspeților, Van. ● În min. 73, portarul Avram comite hent în afara propriului careu, în poziție de ultim apărător, fiind - pe drept - eliminat. Cum gazdele nu au dispus de o rezervă de portar, între buturi a intrat jucătorul Trif, care a și încasat ultimul gol. ● Victoria Comerei este absolut meritată, jocul prestat ieri fiind net superior celui al gazdelor.

SORIN BOGDAN

„CUPA ARADULUI" LA ÎNOT

În acest week-end, bazinul acoperit „Delfinul" din Arad a fost gazda ediției a II-a a Cupei Aradului la înot. Invitate au fost 15 echipe din România, Iugoslavia și Ungaria. Din păcate, echipele sârbe nu au putut ajunge la Arad datorită lipsei de pregătire fizică și a lipsei de bani. Așadar, echipele care s-au întrecut au fost: Oroshaszy, Uszo Egylet, Siklosi, Hodmezovasarhely, Csongrad, CSS Reșița, CSS Sibiu, CSS Timișoara, CSS Hunedoara, CSS Alba-Iulia, CSS Arad, Astra Arad, CSS Baia-Mare, CSS Târgu Mureș, CSS Turnu-Severin.

Ca organizatori ai acestei competiții au fost: Consiliul Municipal Arad, Clubul Sportiv Școlar Arad și DJTS Arad. Și arădenii au avut medaliați la această competiție. Aceștia au fost:

*** 100 m liber - fete** (categoria de vârstă 1986-1987)

Puskel Lilla Orsolya (CSS Arad) - locul II - 1:08:10

*** 100 m liber - băieți** (categoria de vârstă 1988-1989)

Samuilă Mircea (Palatul Copiilor) - locul I - 1:05:67

Moldovan Radu (CSS Arad) - locul II - 1:08:59

*** 100 m spate - fete** (categoria 1986-1987)

Puskel Lilla (CSS Arad) - locul III - 1:16:77

*** 50 m spate - băieți**

Moldovan Radu (CSS Arad) - locul I - 0:35:66

*** 50 m spate - fete** (categoria 1990 și mai mici)

Beleiu Miruna (CSS Arad) - locul I - 0:42:07

Tarcea Alexandra (CSS Arad) - locul III - 0:45:01

*** 100 m bras - fete** (categoria 1986-1987)

Pascu Carina (CSS Arad) - locul I - 1:24:00

Puskel Lilla (CSS Arad) - locul III - 1:27:45

*** 50 m bras - băieți**

Moldovan Radu (CSS Arad) - locul III - 0:40:90

Au fost premiați și cei mai buni participanți la această competiție. Pentru Arad, cea mai bună înotătoare a fost desemnată Puskel Lilla pentru proba de 100 m liber, cu timpul de 1:08:10, iar cel mai bun înotător arădean a fost Samuilă Mircea.

ALINA BUTACI

Foto: V. MUSCA

Una din speranțele înotului arădean (Alexandra Mladin, în prim-plan) este gata de start în „Cupa Aradului"

Baschet feminin

FARTEC BRAȘOV - B.C. ICIM ARAD 47-81 (26-46)

Fără emoții succesul campioanelor sub Tâmpa, fetele noastre amintindu-și parcă că sunt echipa numărul unu în baschetul românesc. Victoria arădencelor nu a fost pusă nici un moment la îndoială, singura „grijă" a adversarelor fiind limitarea diferenței.

De remarcat faptul că, după o lungă întrerupere cauzată de o accidentare mai serioasă, Bianca Drăguș a reintrat în echipa ICIM-ului.

Marcatoare

Fartec Brașov: Bichiș 12 (1x3), Tuchel 11, Cl. Nițulescu 10 (1x3), I. Radu 5 (1x3), Miclea 3, Kovesdy 2, Lazăr 2, Dumitrescu 2.

BC ICIM Arad: A. Stoenescu 16 (1x3), C. Nastor 15, A. Mandache 13, C. Matei 10 (2x3), N. Tretiak 10, O. Iaroșka 8, A. Nițulescu 5, D. Sandu 3 (1x3), B. Drăguș 1.

Au arbitrat: C. Stoica (Sibiu) și I. Moraru (Cluj).

D. SCRIDON

REZULTATELE ETAPEI A 9-A

BNR București - Sportul Studențesc 59-67; „U" Cluj Napoca - Univ. Oradea 75-54; **Fartec Brașov - BC ICIM Arad 47-81**; Oțelul Livas Târgoviște - Rapid București 62-47; Someșul Dej - Univ. Craiova 91-39; LPS Galați - Olimpia București 77-74.

CLASAMENT

1. Rapid	9	8	1	623-458	17
2. BC ICIM	**9**	**8**	**1**	**599-423**	**17**
3. Livas Tg.	9	7	2	636-430	16
4. „U" Cluj	9	5	4	628-559	14
5. Sportul	8	6	2	589-459	14
6. BNR	9	5	4	636-547	14
7. Fartec	9	5	4	525-531	14
8. Someșul Dej	9	4	5	592-564	13
9. Olimpia	9	1	8	518-653	10
10. „U" Craiova	9	1	8	443-765	10
11. LPS Galați	8	1	7	408-659	9
12. „U" Oradea	7	1	6	341-490	8

* În etapa următoare, BC ICIM evoluează pe teren propriu cu Oțelul Livas Târgoviște.

Baschet masculin

I.S.A. PITEȘTI - WEST PETROM ARAD 90-63 (41-37)

Înfrângere previzibilă a „petroliștilor" arădeni în fața unei echipe din Pitești, care dovedește că nu se joacă și vorbele lor prind din ce în ce mai mult contur. Visul piteștenilor de a cuceri titlul național nu mai pare o nebunie, după traseul de excepție din sezonul în curs.

Arădenii pregătiți de Dragan Petricevici și Adrian Budurean au alternat momentele bune cu perioade „seci", căzând inexplicabil în ultimele șapte minute. De la un plus de opt puncte, gazdele au ajuns în final, la un avans de 27 puncte, profitând și de eliminările pentru cinci greșeli personale ale lui Apostol și Bubanja.

Nu putem face o tragedie din acest eșec, fiindcă am pierdut pe terenul liderei la zi a campionatului intern, acolo, unde și alte nume mari au cedat.

Păcat de efortul lui Marianovici, care și-a mai demonstrat odată clasa incontestabilă, dar cum cu o floare nu se face primăvară...

Marcatori

ISA Pitești: Scobai 26, Zindovici 23 (5), Tomici 19, Sere 11, Popa 7 (1), Căprărescu 2 și Grășanu 2. **West Petrom Arad**: Marianovici 38 (6), Apostol 12, Bubanja 6, Ifrim 5 (1), Bobroczky 2.

Au arbitrat: C. Câmpeanu (București) și I. Grigoraș (Buzău).

D. SCRIDON

GRUPA VALORICĂ 1-8, REZULTATELE ETAPEI

Herlitz Tg. Mureș - Poli Moldrom Iași 94-64; Dinamo București - Carbochim Cluj 82-81; **ISA Pitești - West Petrom Arad 90-63**; Soced București - Petrom Sibiu 69-66.

CLASAMENT

1. ISA Pitești	16	15	1	1257-1080	31
2. Petrom Sibiu	16	13	3	1220-937	29
3. Dinamo	16	11	5	1268-1048	27
4. Carbochim	16	11	5	1202-1007	27
5. Poli Iași	16	11	5	1054-1000	27
6. Soced	16	11	5	1026-891	27
7. Herlitz	16	10	6	1217-1134	26
8. West Petrom	**16**	**9**	**7**	**1134-1082**	**25**

* În etapa viitoare, echipa arădeană joacă în fața propriilor suporteri cu Soced București.

Formula 1

Titlurile s-au împărțit

MIKA HAKKINEN ȘI FERRARI - CAMPIONI MONDIALI!

Ultima cursă a sezonului 1999 al Formulei 1 a decis cele două titluri mondiale. Circuitul nipon de la „Suzuka" a fost gazda acestei curse, un circuit rapid, care nu permite prea multe depășiri și care s-a dovedit gazdă bună pentru campionul mondial „en-titre", finlandezul Mika Hakkinen. Acesta a plecat în cursă din poziția secundă, însă a reușit un start excelent, devansându-l pe Michael Schumacher plecat din „pole". Hakkinen a reușit o cursă fantastică, mașina l-a ascultat mai bine ca niciodată, și a reușit să câștige fără probleme, necedând nici un moment șefia cursei. Cu cele 10 puncte obținute, Hakkinen l-a devansat pe Irvine în clasamentul general al piloților, devenind pentru al doilea an consecutiv campion mondial. Irvine a terminat pe trei, în urma lui Hakkinen și Schumacher, contribuind decisiv la cucerirea titlului mondial al constructorilor de către scuderia Ferrari, după o secetă de 16 ani. Al doilea pilot McLaren, David Coulthard a greșit decisiv, avariindu-și mașina și întârziindu-l apoi pe rivalul lui Hakkinen, Michael Schumacher cu peste 3 secunde. Un gest lipsit de „fair-play" la care germanul i-a răspuns cu o amenințare de pumn. Pe locul patru a încheiat Heinz-Harald Frentzen, care a reușit după un excelent sezon să aducă treapta a treia a podiumului pentru Jordan și pentru el.

Iată clasamentul final al cursei de la Suzuka:

1. Mika Hakkinen (McLaren); 2. Michael Schumacher (Ferrari) la 5,015 sec.; 3. Eddie Irvine (Ferrari), la 1,35 min.; 4. H. H. Frentzen (Jordan), la 1,38 min.; 5. Ralph Schumacher (Williams), la 1,39 min.; 6. Jean Alesi (Sauber), la un tur.

În urma acestor rezultate clasamentele finale ale sezonului se prezintă astfel:

Piloți: 1. Mika Hakkinen (Fin) - 76 p.; 2. Eddie Irvine (Irl) - 74 p.; 3. H. H. Frentzen (Ger) - 54 p.; 4. David Coulthard (Sco) - 48 p.; 5. Michael Schumacher (Ger) - 44 p.; 6. Ralph Schumacher (Ger) - 35 p.; 7. Rubens Barrichello (Bra) - 21 p.; 8. Johnny Herbert (Ang) - 15 p.; 9. Giancarlo Fisichella (Ita) - 13 p.; 10. Mika Salo (Fin) - 10 p.

Constructori: 1. Ferrari - 128 p.; 2. McLaren Mercedes - 124 p.; 3. Jordan Mugen - Honda - 61 p.; 4. Stewart - Ford - 36 p.; 5. Williams - Supertec - 35 p.; 6. Benetton - Playlife - 16 p.; 7. Prost - Peugeot - 9 p.; 8. Sauber Petronas - 5 p.; 9. Zepter - Arrows - 1 p.; 10. Minardi Ford - 1 p.

DACIAN TODUȚI

Box

ȘI TOTUȘI, LUCIAN BUTEA ÎNVINS

Membrii Biroului Federal al Federației Române de Box (FRB) au hotărît, prin vot secret, duminică, la hotelul "Parc", ca pugilistul Lucian Bute să reprezinte România, la categoria 67 kg, la turneul "Centura de Aur", care se va desfășura în perioada 1-6 noiembrie la Sala Polivalentă din București.

Dintre cei 17 membri ai Biroului Federal, 12 au votat pentru ca Lucian Bute să fie titularul categoriei 67 kg, 4 membri au votat pentru ca Dorel Simion să lupte la această categorie, iar unul s-a abținut.

Președintele FRB, Ion Șerban, a declarat că, deși Dorel Simion l-a învins la puncte, scor 5-4, joi, la Pitești pe Lucian Bute, în meciul care urma să stabilească titularul categoriei 67 kg la turneul "Centura de Aur", din lipsă de pregătire bucureșteanul nu a boxat la adevărata sa valoare. El a mai spus că partida de la Pitești a fost organizată pentru a afla nivelul de pregătire al celor doi boxeri.

"Centura de Aur" este unul dintre turneele la care se poate obține calificarea atît la Jocurile Olimpice de la Sydney, cît și la Campionatul European, care se va desfășura în primăvara anului 2000, la Tampere.

Șerban a declarat că această decizie a Biroului Federal a fost luată în ideea ca ambii pugiliști Dorel Simion și Lucian Bute să poată reprezenta România la Jocurile Olimpice, la două categorii diferite, 63,5 kg, respectiv 67 kg. El a adăugat că de la întoarcerea de la CM desfășurat la Houston, Bute s-a pregătit special pentru turneul "Centura de Aur".

Șerban a spus că este imposibil ca Dorel Simion să nu poată ajunge de la categoria 67 kg, la categoria 63,5 kg, deoarece este un sportiv tînăr și ambițios. El a mai precizat că nu dorește să-l piardă pe Dorel Simion și că, personal, împreună cu colectivul tehnic îl va ajuta să ajungă la categoria de 63,5 kg. Președintele FRB a adăugat că există șanse de 99 la sută de a-l face pe Dorel Simion să ajungă la categoria de 63,5 kg, unde ar avea șanse foarte mari de a obține titlul de campion olimpic, dacă din partea antrenorului Gheorghe Simion ar exista puțină bunăvoință și înțelegere.

Unul dintre antrenorii lotului național de box al României, Gheorghe Simion, a părăsit nervos sala de ședințe, unde se desfășura întrevederea membrilor Biroului Federal, declarînd că "din acest Birou Federal fac parte persoane care nu sînt de specialitate și care nu au investit bani în box. Ei au decis ca Dorel Simion să treacă la categoria de 63,5 kg, dar acest lucru este imposibil. Acești oameni, care au interese personale în box, sînt niște vagabonzi, deci ne vom lăsa de box. Dorel Simion este o valoare, iar ei îl vor pierde."

Tragerea la sorți a meciurilor turneului "Centura de Aur" va avea loc, luni, de la ora 10.30, la Hotelul "Parc", urmînd ca de la ora 15.00 să se desfășoare prima gală a concursului.

Handbal masculin-Divizia A

ARBEMA MUREȘUL ARAD - CSM REȘIȚA 36-26 (19-14)

După înfrângerea suferită de handbalistele noastre la juniori II a urmat mult așteptatul meci al Diviziei A la handbal masculin ce a opus echipele Arbema Mureșul Arad și CSM Reșița. Echipa noastră a avut de înfruntat o formație puternică, meciul fiind jucat în forță, cu un ritm susținut ce a plăcut publicului prezent în sală.

În prima repriză jocul a fost echilibrat în minutele 5 și 10 fiind egalitate pe tabela de marcaj (scor 2-2 în minutul 5, respectiv 6-6 în minutul 10 de joc). Fiecare echipă își construiește frumos atacul și aproape de fiecare dată îl și finalizează. Arădenii reușesc să se desprindă până la pauză, la 19-14.

În cea de-a doua repriză oboseala a început să-și spună cuvântul, mai ales pentru „tabăra" adversă, care a început să comită din ce în ce mai multe greșeli. Acest lucru a influențat pozitiv, bineînțeles, echipa noastră. Au existat momente în care s-a jucat cinci minute și nici o echipă nu a reușit să înscrie. În minutul 45, Arbema ajunge să se distanțeze mult, scorul fiind 29-19. Meciul va fi câștigat de formația noastră la pas, cu scorul de 36-26.

Formații - Arbema Mureșul Arad: Postolache, Drăgan, Pere (2), Cristescu (1), Olaru (4), Dima (3), David (12), Pai, Tudor (6), Hârlău (1), Gaspar (7), Ursache (1). **Antrenor**: M. Mironiuc. **CSM Reșița**: Ionescu, Priala, Roiban (2), Stanciu (1), Timuș (3), Popescu (5), Bosioc (1), Czipczer (5), Oltean (5), Cârlan, Serafim (4). **Antrenor**: D. Lupescu.

Au arbitrat cu unele greșeli: G. Dan și I. Vizitiu din Deva.

ALINA BUTACI

Handbal juvenil

LPS CSS ARAD - CSS SILCOTUB ZALAU: 11-28 (4-13)

Sâmbătă, la Sala Sporturilor din Arad a avut loc meciul de handbal feminin pentru categoria junioare II dintre echipele LPS CSS Arad și CSS Silcotub Zalău. Din păcate, meciul a fost pierdut de echipa noastră, oaspeții controlând clar această partidă.

Echipa LPS CSS Arad a fost compusă din: Lazăr, Stroie, Cioban (1), Rus, Herțeg A. (2), Armaș, Moț (1), Popa, Herțeg D, Weber (1), Mladin (6), Orădan. **Antrenor**: A. Inoan.

Partida a fost arbitrată de S. Avram și A. Moldoveanu, din Arad.

A. B.

Pentru o autorizație de garaje
PURTAT PE DRUMURI DE TREI ANI

În urmă cu 3 ani, arădeanul Ioan Dobre, de profesie arhitect diplomat, cumpără 756 metri pătrați de teren în vederea demarării unei investiții. „Până la cumpărarea de către mine, acest teren a fost o groapă de gunoi ascunsă, unde riveranii depozitau moloz, resturi menajere, aveau amplasate țarcuri, garaje de tablă, iar o parte a fost folosită ca grădini de legume - practic în cel mai pur stil socialist. Nu trebuia să fii specialist să constați că această zonă centrală a orașului dispune de case și apartamente spațioase dar care nu au acces pentru autoturisme, respectiv nici garaje. Astfel că prin cumpărarea acestui teren doresc să construiesc un număr de 20 garaje pentru autoturisme, proiectate a fi realizate din zidărie cu planșee de beton, cu accese controlate și pază permanentă. Practic, doresc să realizez primul garaj colectiv din municipiu pe propria mea cheltuială" - mărturisește domnul Dobre.

Cei 756 metri pătrați de teren sunt situați în interiorul cvartalului format de străzile: B-dul Decebal (unde figurează și în cartea funciară, la nr. 30, cu nr. topografic 1232/a, C.F. 9091 - Arad), Gheorghe Lazăr, Tribunul Dobra, Piața Plevnei și strada Soarelui.

Un certificat de urbanism „costă"... peste cinci luni

„Aventura" d-lui Dobre începe în **8 octombrie 1996**, când își depune actele pentru obținerea certificatului de urbanism. „Certificat care - ne spune dl. Dobre - l-am obținut, după grele eforturi intelectuale din partea aparatului birocratic al Primăriei - în... **21 martie 1997**". Așadar, după nu mai puțin de 5 luni și jumătate! Treabă care Primăria trebuie s-o rezolve, după lege, în 30 zile!

În continuare, după obținerea certificatului de urbanism, petentul nostru își întocmește documentația pentru „planul urbanistic de detaliu" (PUD), cu toate avizele cuprinse în acesta. Ce s-a întâmplat? Dl. Dobre ne relatează: „Documentația PUD a fost discutată în Comisia de organizare și dezvoltare urbanistică de trei ori (!), verificându-se atât documentația depusă, cât și efectuându-se verificări, pe teren. În final, comisia a votat în unanimitate pentru realizarea acestei investiții, iar punctul de vedere al serviciului de urbanism, exprimat de către inspectorul de zonă a fost negativ! Totodată această documentație a fost discutată în Comisia juridică compusă din „floarea juriștilor Aradului", care după o matură chibzuință a votat cu două voturi pentru și trei împotriva acordului solicitat. În raportul comisiei se precizează că voturile împotrivă au fost date datorită reclamațiilor vecinilor și a referatului serviciului de urbanism". Dl. Dobre (se) mai întreabă: Este suficientă o reclamație și un referat nefavorabil pentru ca o comisie «juridică» să nu își dea acordul fără să se motiveze cu o lege, capitol, articol, verset sau să menționeze că așa vreau mușchii lor?"

În acest „episod" al filmului d-lui Dobre, se consumă primul și ultimul răspuns în scris primit de la Primărie. „E drept - ține să precizeze dl. Dobre - nu e ștampilat dar va figura la loc de cinste în arhiva personală."

Mai ceva ca-n filme...

După peregrinarea prin comisii, documentația PUD a fost discutată în Consiliul local al municipiului Arad, unde inspectorul de zonă ar fi avut o revelație de ultimă clipă cum că planul de situație nu este destul de cuprinzător. Și prin urmare a fost votată amânarea pentru o altă dată. „Degeaba am așteptat restituirea documentației cu prețioasele observații ale serviciului de urbanism, căci timpul a trecut și apa pe Mureș a mai curs, dar documentația tot n-am primit-o", își amintește Dobre care știe și el ce este birocrația și că nimic nu se rezolvă bătând din palme. Însă de aici și până la încercările la care a fost supus arhitectul nostru e o cale prea lungă. Atât de lungă c-a ajuns să expire până și ... certificatul de urbanism.

Așa că în **16 iunie 1998**, arhitectul Dobre nu are de ales și depune o nouă serie de acte pentru un nou certificat de urbanism. „Care, culmea - povestește Dobre - era să cad pe spate mi-a fost eliberat în termen de **29 zile**". Plin de speranță - s-or fi schimbat vremurile! - trece la întocmirea documentației PUD conform noului certificat de urbanism, la obținerea avizelor aferente, și, în **29 octombrie 1998**, depune dosarul la Primărie.

„După depunerea actelor - ne spune dl. Dobre - am avut o discuție cu dl. Drăgan - șeful serviciului urbanism și cu dl. Petrescu, inspectorul de zonă, care mi-au promis că vor înainta documentația comisiilor, iar dacă o vor considera incompletă mi-o vor returna. Vorbe în vânt! Așa au mai trecut câteva luni în care șeful serviciului îmi spune că nu știe nimic doar că actele sunt la dl. Petrescu, iar dl. Petrescu spunea că este foarte ocupat și trebuie să consulte o documentație imensă la care am făcut eu referire. Efortul d-lui Petrescu a durat circa **7-8 luni**."

Urmează, din nou, înaintarea documentației către Comisia de urbanism, între timp dosarul fiind completat și cu un studiu geotehnic asupra terenului. Vorba d-lui Dobre: „Bine că nu mi s-au cerut avize și de la Asociația Chinologică sau Asociația porumbeilor călători."

Scoaterea de pe ordinea de zi ...

„Prezentându-mă la ședința publică din 19 octombrie, când președintele de ședință a propus scoaterea de pe ordinea de zi a investiției, m-am ridicat și am cerut cuvântul dar acesta nu mi l-a dat punându-mi (la figurat) pumnul în gură. Ca urmare s-a votat la repezeală eu fiind convins că domnii consilieri nici măcar n-au știut precis despre ce e vorba. Am fost informat ulterior că, cu o oră înaintea începerii ședinței, un grup de cetățeni, vecini riverani, au cerut scoaterea de pe ordinea de zi a acestor probleme. De asemenea, în emisiunea televizată TV Arad - Adevărul, l-am interpelat pe domnul primar care la întrebarea mea cum este posibil să nu primesc un răspuns scris în termen de un an de la depunerea documentației mi-a răspuns că au intervenit niște probleme noi din punct de vedere juridic ...".

„Da, într-adevăr" ...

Așa stând lucrurile, pentru a vedea și punctul de vedere al Primăriei Arad am stat de vorbă cu domnul Drăgan, șeful Serviciului Urbanism și Amenajarea Teritoriului. După ce domnia-sa a verificat cele cuprinse în reclamația d-lui Dobre, vrând-nevrând a trebuit să recunoască faptul că petentul nostru a cam fost pus pe drumuri. Și că într-adevăr Primăria avea obligația, potrivit legii, de a-l înștiința în scris pe solicitant ce se întâmplă cu cererea sa. Măcar atât merita și dl. Dobre ...

COSMIN TRIF

UN ITALIAN INVESTEȘTE LA GURAHONȚ

● Noua fabrică asigură 100 de noi locuri de muncă

Se pare că nici Gurahonțul nu a fost uitat de investitorii străini. Dl. Traian Gligor, patronul S. C. ROGELIS COMPANY SRL Gurahonț, a fost printre primii investitori locali care au luat legătura cu cei italieni, pentru ca și această localitate din inima țării Zarandului să beneficieze de investiții străine.

Și iată așa, la licitația publică de la FPS, unde era pusă pe tapet vânzarea fostului sediu al AGROMEC, cu toate atelierele sale, a participat dl. **Luciano Bertasa**, investitor italian.

Fiind singur în cursă, neavând rivali, italianul și-a adjudecat de la prima ședință obiectivul pus la licitație. S-a trecut la muncă fără multe parlamentări, execuția investiției fiind încredințată domnului Traian Gligor. Lucrările includ renovarea sediului administrativ, a halelor de producție, depozite de materiale, împrejmuiri și platforme betonate. În final, aici va funcționa o fabrică cu profil textil-confecții și până la finele anului curent aici vor lucra peste 100 de angajați.

De menționat că tehnologia, toate instalațiile și mașinile sunt noi, din import Italia, iar gama diversificată de produse textile ce se vor fabrica în unitate este estimată în jurul a 1000 de articole. Ele vor fi livrate în cele 8 țări din Europa, unde investitorul italian are deschise alte unități care îi aparțin, iar desfacerea este asigurată complet. Se vor fabrica cele mai noi modele de lenjerie de pat, capoate, prosoape, papuci de casă etc., o gamă foarte variată și diversificată care are desfacerea asigurată.

Dl. Luciano, ne informa prin colaboratorul său, dl. Gligor, că pentru anul viitor are prevăzută construirea unei noi hale de producție și, implicit, creșterea continuă a numărului de salariați. Și tot el aducea mulțumiri primarului Ioan Florea, apreciind modul operativ în care i-au fost rezolvate toate actele și procedurile necesare demarării lucrărilor și continuarea lor în ritm susținut.

ALEXANDRU HERLĂU

Pâncota
CONSILIERII AU TĂIAT DIN BENZINA PRIMARULUI

La ultima ședință a Consiliului Local Pâncota, un subiect de dezbatere a fost și cel cu privire la cota de benzină a primarului Ioan Farcaș. Acesta avea alocată o cantitate de 250 litri de benzină pe lună pentru deplasări în interes de serviciu.

În condițiile unui buget și așa subțire, unii consilieri au strâmbat din nas, spunând că rația de carburant este mult prea mare. Ei nu au acceptat faptul că primarul ar face cel puțin 2.500 de kilometri pe lună (doar) în interesul orașului Pâncota. Ceea ce înseamnă o cheltuială de 2.500.000 lei.

Așa că au propus reducerea ratiei la numai 50 de litri pe lună. În cele din urmă s-a ajuns la o soluție de compromis. Toți cei de față au căzut de acord pentru o cotă de 150 de litri pe lună. Însă din benzină alocată primarului, vor beneficia și Finanțele Pâncota. În aceste condiții, la bugetul local se va realiza o economie anuală de circa 12.000.000 de lei. „Cu acești bani vom mai zugrăvi o școală, o grădiniță. Adică vom putea face ceva concret, care să rămână", a încheiat un consilier local.

G. C.

DORIȚI O TÂMPLĂRIE MODERNĂ PENTRU CASA DVS.?

◆ *Preferați ca această tâmplărie PVC cu sticlă termopan să fie de calitate și din import?*

Apelați la:

EXCLUSIV AL-PLAST

■ Casa dvs. poate avea de astăzi:

UȘI, FERESTRE CU STICLĂ TERMOPAN!

Arad, str. Pădurii nr. 91A, tel. 210280

AICI TOTUL ESTE IEFTIN ȘI DE O CALITATE DEOSEBITĂ!

ÎNCERCAȚI!

(973755)

Foto: AL. MARIANUȚ

La Șiria se pietruiesc drumurile

Una dintre problemele cu care se confruntă oamenii de la sate e starea deplorabilă a drumurilor. În majoritatea localităților rurale nu există interesul pentru repararea, pietruirea sau asfaltarea străzilor. Cauza principală fiind, bineînțeles, lipsa banilor. Un caz demn de menționat în acest sens este comuna Șiria. În scurt timp, aici se vor începe lucrările de pietruire a drumurilor.

Dl. **Iosif Crețu**, viceprimar al Șiriei, ne-a informat că: „Cariera de piatră de la Galșa a fost închiriată de o firmă româno-elenă, pe o perioadă de 50 ani. Investitorii au dus tot felul de utilaje moderne, care fac mai ușoară munca oamenilor în carieră. În contul chiriei, România va primi lunar de la firma respectivă 220 tone piatră. Ceea ce înseamnă aproximativ 50 remorci de piatră. Cu materialul primit ne-am propus să pietruim drumurile comunei. Mașinile vor bascula piatra pe străzi, localnicii urmând să o împrăștie."

MADIANA MICAN

Matizol

PLOIEȘTI - ROMÂNIA

Matizol prin GI MOTOR ARAD

Tel/Fax: 057/ 288009

S.C. MATIZOL S.A. PLOIEȘTI produce și comercializează la prețuri avantajoase:

Membrane hidroizolatoare pe bază de bitumuri modificate cu cauciuc termoplastic, care se aplică prin lipire cu flacără, la grosimi de 2-6 mm, pe suporturi diferite și presărate cu nisip sau ardezie colorată;

Membrane hidroizolatoare autoadezive pentru construcții civile și industriale,drumuri, poduri și viaducturi de șosea;

Membrane hidroizolatoare cu bitum oxidat care se aplică prin lipire cu bitum cald;

Șindrile hidroizolatoare cu ***ardezie colorată***, adaptabile la toate formele de acoperiș;

Masticuri bituminoase aditivate pentru lipire la rece;

Materiale termo și fonoizolatoare din vată minerală - **SILAN**.

(659298)

Produsele noastre sunt agrementate în România prin MLPAT - PROCEMA, cât și în Germania, la "MATERIAL PRÜFUNGSAMT NORDRHEIN - WESTFALEN", iar CALITATEA acestora este asigurată prin ISO 9002.

NOU

S.C. INSTALSAN CONSTRUCTION COMPANY

ARAD, STR. PĂȘUNII (spre Piața Soarelui) nr. 13, MICĂLACA (aproape de cimitir) a deschis un

DEPOZIT DE MATERIALE

DE CONSTRUCȚII:
■ PAL ■ PFL ■ PLACAJ
toate grosimile
■ SOBE TERACOTĂ
■ UȘI ■ FERESTRE
■ BITUM ■ CARTON ASFALTAT
■ ȚIGLE ■ COAME

INSTALAȚII SANITARE: • GRESIE • FAIANȚĂ • OBIECTE SANITARE

PREȚURI PROMOȚIONALE
Adaos comercial minim

ALTE INFORMAȚII LA TELEFONUL 259088.
Program zilnic: 8,00 - 16,00
sâmbătă: 8,00 - 13,00

(973863)

CORAURA

B-dul Revoluției (vizavi de BANKPOST)
Micălaca - Piața Soarelui (vizavi de Poștă)
Tel. 259.373; 259.721; Fax: 259.884

ZANUSI DAEWOO INDESIT NEI

- Baterii auto pt. autoturisme, camioane și tractoare
- Aeroterme, radiatoare electrice cu ulei
- Sobă de încălzit pe butelie, convectoare
- Sobă de încălzit cu lemne și cărbuni
- Sobe de gătit emailate cu ladă pt. lemne
- Sobe de gătit emailate și tip cizmă
- Împletitură sârmă gard
- Împletitură sârmă cotarcă
- Plasă rabitz
- Cazan pt. baie cu 2 surse (electric și cu lemne)
- Hidrofoare, compresoare, pompe
- Incubatoare
- Drujbe
- Televizoare color
- Combine muzicale
- Mașini de spălat automate și simple
- Frigidere, congelatoare
- Aragaze
- Gresie și faianță, adezivi pt. lipit și rostuit
- Aracet, vopsele, diluanți și lacuri

NOU!
VIZITAȚI MAGAZINUL NOSTRU DESCHIS ÎN LIPOVA, VIS A VIS DE PIAȚĂ

Produsele: electrice, electrocasnice, uz gospodăresc și agricol se vând și cu

PLATA ÎN RATE, AVANS 0.

TRANSPORT GRATUIT ÎN ORAȘ, ÎN JUDEȚ, TRANSPORT GRATUIT LA CUMPĂRĂTURI MAI MARI DE 5.000.000 LEI.

(5213799)

WHIRLPOOL SIEMENS BOSCH ARCTIC GAIEȘTI

TotalBau
Magazinul de vopsele
TOTAL BAU

VINDE LA CELE MAI MICI PREȚURI VOPSELE, UNELTE ȘI ACCESORII DE VOPSIT DIN IMPORT
• vopsele lavabile pentru fațade și interior, 800 nuanțe (DISZPERZIT TITAN, SUPRA-LUX, LIMIT, MODAKRIL)
• Vopsele pentru lemn și metal - 1000 nuanțe;
VAPOREX (soluție pentru pereți cu igrasie)

OFERTA LUNII :
vopsea lavabilă HERA 25 kg - 360.000 lei

Arad, str. Lucian Blaga nr. 19 (fost Miron Constantinescu)
TELEFON 210676;
PROGRAM ZILNIC 8,30-16,30; SÂMBĂTĂ 9,00-12,00
(658988)

4 noiembrie 1999, între orele 13,00-20,00
în holul TEATRULUI DE STAT din Arad
se vă desfășura primul

TÂRG AL ORGANIZAȚIILOR NEGUVERNAMENTALE

TÂRGUL PREZINTĂ:

■ Activitatea organizațiilor neguvernamentale

■ Posibilitățile în care se poate activa ca voluntar în aceste organizații

■ Produse confecționate de asistați: copii, vârstnici, persoane cu dificultăți de învățare sau mișcare.

■ Târgul este organizat în colaborare cu *Centrul de consultanță și colaborare între administrația publică locală și organizațiile neguvernamentale.*

(974203)

Agenția de Resurse Umane PROFESSIONAL
RECRUTEAZĂ
pentru companie internațională
în domeniul materialelor de construcții

INGINER VÂNZĂRI - ARAD

Cerințe:
- studii superioare
- experiență pe o poziție similară
- cunoștințe de operare PC
- limba engleză conversațional
- carnet auto B

Spiritul comercial, dinamismul și abilitățile de comunicare constituie un avantaj.

Tel. 315.31.64; Fax 310.20.25

(974202)

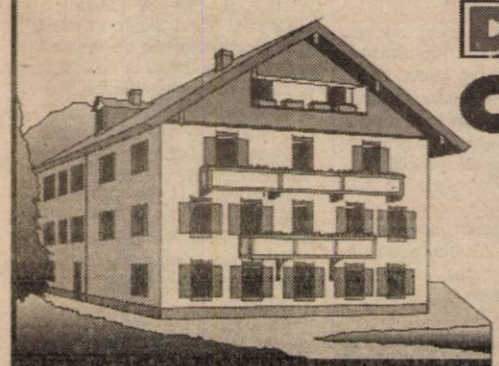

DEPOZITUL CONSTRUCTION HOUSE

Arad, str. Pădurii nr. 49, tel.:254457

VINDE DIN STOC LA PREȚURI DE DEPOZIT!

❑UȘI METALICE (UȘI BLINDATE) ❑Tablă zincată ❑Oțel beton ❑P.C. ❑Placaj ❑PFL ❑PAL ❑BINALE (uși, ferestre - peste 20 modele) ❑Podele și lambriuri din brad ❑Parchet - fag ❑CAHLE TERACOTĂ (mecanice și manuale) ❑Cărămidă șamotă ❑ȚIGLĂ - Târnăveni ❑Plăci azbociment ❑Bitum ❑Carton asfaltat ❑Carbid ❑Electrozi

PROGRAM:
LUNI-VINERI 8.00-17.00
SÂMBĂTĂ: 8.00-12.00

Ofertă specială:
■ MARMORĂ import
■ RIGIPS import
■ VATĂ MINERALĂ import

(970497)

VIZITÂND DEPOZITUL NOSTRU VĂ PUTEȚI CONSTRUI O CASĂ LA UN PREȚ ACCESIBIL

ADUNARE GENERALĂ

Consiliul de Administrație al

S. C. „COMALIM" S. A. Arad

cu sediul în Arad, str. Ursului nr. 21,
convoacă ADUNAREA GENERALĂ A ACȚIONARILOR
la data de 18.11.1999, orele 11,00,
la sediul societății, pentru toți acționarii înregistrați
în Registrul Consolidat al Acționarilor la data de 12.10.1999

ORDINEA DE ZI A ADUNĂRII ESTE URMĂTOAREA:

1. Aprobarea modificării statutului și contractului de societate după cum urmează: Funcția de vicepreședinte a consiliului de administrație se desființează, urmare orice referire la aceasta din cuprinsul statutului și contractului de societate se elimină.
Art. 17 alin. 1 se completează cu:
„Consiliul de administrație își desfășoară activitatea în baza unui contract de administrare".
Art. 17, alin. 10, propoziția a treia se reformulează astfel:
„În relațiile cu terții societatea comercială este reprezentată de către președintele consiliului de administrație în limitele stabilite de contractul de administrare și de adunarea generală a acționarilor".
Art. 18, alin. 1 se reformulează astfel:
„Consiliul de administrație are, pe lângă obligațiile stabilite de lege și de contractul de administrare și următoarele atribuții: lit. e/ se completează cu în limitele stabilite de contractul de administrare".

2. Aprobarea contractului de administrare.

3. Mandatarea unui reprezentant al adunării generale a acționarilor pentru negocierea obiectivelor și criteriilor de performanță, semnarea, încheierea executarea și încetarea contractului de administrare.

4. Stabilirea tipurilor de date și de informații referitoare la societate, care sunt confidențiale.

5. Eliberarea din funcție a unui membru al consiliului de administrație și numirea altuia. Stabilirea remunerației administratorilor.

6. Eliberarea din funcție a unor cenzori și numirea altor cenzori. Stabilirea remunerației cenzorilor.

7. Alegerea unei societăți de registru care va ține evidența acționarilor societății.

8. Diverse

Dacă în data de 18.11.1999 Adunarea generală nu îndeplinește condițiile de întrunire, ea se reprogramează în data de 19.11.1999, la aceeași oră și în același loc.

(4114682)

DACIA

la preț de fabrică!

S.C. „AUTOSERVICE CÂMPUL LINIȘTII "S.R.L.
Câmpul Liniștii, Nr. 1 (vizavi de Vama de interior Arad)
Telefoane: 247535; 092-388166;
092-826559; 092-701790

NOU!

VĂ MAI OFERIM

- înmatricularea autoturismelor cumpărate
- montăm profesional sisteme de alarmă
- echipăm autoturisme cu radiocasetofoane PIONEER și BLAUPUNKT

(659243)

VÂNZĂRI APARTAMENTE O CAMERĂ

Vând apartament 1 cameră, zona UTA. Informații telefon 240788, orele 16-18.

Vând garsonieră renovată, central, bucătărie mare, etaj II. Telefon 281124. (33341)

Vând garsonieră, confort I, central, str. Bușteni nr. 14, bl. A, sc. B, ap. 12. Relații zilnic, orele 17-19. (33491)

Vând apartament o cameră, (ne)mobilat, bl. X.38, et. II. Informații telefon 268520, după ora 16. (33764)

Vând garsonieră, confort I, stare excelentă, preț convenabil în Micălaca, str. Abrud bl. 236, ap. 8. Telefon 263953. (34038)

VÂNZĂRI APARTAMENTE DOUĂ CAMERE

Vând apartament 2 camere, centru, Praporgescu, etaj I, decomandat, suprafață mare; 30.000 DM. Telefon 092.308.400. (33529)

Vând apartament 2 camere, decomandat, Micălaca, zona 300, etaj 4/4, acoperiș țiglă, îmbunătățit, 19.500 DM negociabil. Telefon 235784; 092.308.400. (33529)

Vând apartament 2 camere, Confecții, bloc 12, sc. B, 10.000 DM. Telefon 092295340. (33619)

Vând apartament 2 camere, ultracentral, decomandat. Telefon 234538, 254330, după ora 16. (33340)

Vând apartament 2 camere, Calea Romanilor. Telefon 210358. (33738)

Vând apartament 2 camere, zona IRIL Pecica. Telefon 469467. (3042159)

Vând apartament 2 camere, parchetat, et. I, balcon închis, Micălaca (lângă restaurant Orizont). Informații telefon 263248 sau 245115 (seara). (34037)

Vând apartament 2 camere, confort I, decomandat, Maiakovski, et. III, total îmbunătățit, 27.300 DM. Telefon 270834. (33623)

Vând apartament 2 camere, str. Miorița bl. 203, sc. B, ap. 16, 14.000 DM. Telefon 268116. (33983)

Vând apartament 2 camere, bl. 549, str. Nucet nr. 20, lângă Generală 22 și Orizont. Telefon 265718. (33980)

Vând apartament 2 camere, ultracentral, str. Cloșca, nr. 7, ap. 5; orele 17-19. (34058)

VÂNZĂRI APARTAMENTE TREI CAMERE

Vând urgent apartament 3 camere, Samantha urcător, et. III-IV. Telefon 531594. (33424)

Vând urgent apartament 3 camere în casă proprietate, 190 mp suprafață locuibilă, anexe: pod propriu, pivniță, garaj. Sunt posibilități de extindere a clădirii. Central: str. Gh. Barițiu nr. 15, et. I. Telefon 287776 sau 092/298.298. (f.659467)

Vând apartament 3 camere, Banu Mărăcine; preț bun. Telefon 270872. (34061)

VÂNZĂRI APARTAMENTE PATRU-CINCI CAMERE

Vând apartament 4 camere, 160 mp, str. Cosbuc; apartament 3 camere, 140 mp, str. Coziei. Telefon 092.227.450. (33109)

Vând apartament 4 camere, zona 300, Malul Mureșului, toate îmbunătățirile, garaj autorizat. Telefon 259891. (33600)

Vând apartament 4 camere, Vlaicu, 16.500 DM sau schimb cu garsonieră sau mașină. Telefon 235331. (33809)

Vând urgent apartament 4 camere, zonă liniștită, etaj I, decomandat, aranjat occidental, 2 balcoane închise; contorizat, bloc 715; preț negociabil. Telefon 094.661.161. (33776)

Vând apartament 4 camere, Alfa, îmbunătățit, contorizat. Telefon 258857. (33749)

VÂNZĂRI CASE

Vând casă, împreună cu Alimentară, vad bun. Telefon 092 636 497. (33656)

Vând casă Grădiște, toate facilitățile, deosebită. Informații telefon 092207518; 276353. (33919)

OCAZIE! VÂND CASĂ, toate utilitățile, suprafața 900 mp. Telefon 092.239.471; 256543 - până la ora 16. (31726, 31955)

Vând casă în Vladimirescu, zonă centrală, 4 camere, dependințe, încălzire centrală automată, preț negociabil. Informații telefon 514207. (32993)

Vând casă central, singur în curte, 43.000 DM negociabil. Telefon 094.837.193; seara - 259246. (33515)

Vând casă central, 3 camere, dependințe; parter: alimentară, restaurant. Telefon 234862. (33485)

Vând convenabil casă spațioasă în Aradul Nou. Telefon 092 226 357. (33740)

Vând casă mare Cuvin, nr.3/2, magazie 120 mp, pivniță cu boltă, 200 mp, cu posibilități privatizare, suprafața totală 2750 mp; acces din 2 străzi. Telefon 461205. (33921)

Vând casă mare compusă din 7 camere plus dependințe, în Sâmbăteni, nr. 387. Informații telefon 277128. (33804)

Vând casă cu grădină mare, localitatea Zimand Cuz, nr. 112. (33959)

Vând casă cu curte, 400 mp, mobilier. Telefon 092.599.416. (33992)

Vând casă tot confortul, comuna Vladimirescu. Telefon 255981, 092 284 409. (33666)

Vând urgent, convenabil, casă, zonă centrală. Telefon 094.122.890. (33758)

Vând două case: prima cu patru camere, bucătărie, baie, gaz, curte mare betonată, gresie, faianță, satelit, telefon; a doua cu: trei camere, bucătărie, apă, gaz la poartă. Informații localitatea Vladimirescu str. Țepeș nr. 16. Telefon 057/514080. (33935)

Vând urgent casă 2 camere în Bujac, 25.000 DM, negociabil. Telefon 240529. (34000)

CRĂCIUN '99 și REVELION 2000 în SUA

PENTRU ELEVI 12-19 ANI!

Centrul pentru schimburi interculturale sprijină generos un program special:

Se oferă ȘANSA UNICĂ A PETRECERII CRĂCIUNULUI 1999 și a REVELIONULUI 2000

în familii americane (plus 12 ore engleză săptămânal), a vizitării MARELUI CANION COLORADO, printr-o *EXCURSIE DE STUDII* în Arizona *în toată vacanța de iarnă.*

DETALII LA TELEFON: 283738

(4114685)

Vând urgent și convenabil, casă mare, comuna Livada. Telefon 412204. (34049)

Vând casă 3 camere, grădină, garaj, zona Boul Roșu. Telefon 253326. (34061)

VÂNZĂRI SPAȚII COMERCIALE

Vând firmă cu spațiu comercial. mare, zona Piața A. Iancu. Relații telefon 255965; 094.706.326. (34044)

Vând spațiu amenajat complet, în Chișineu Criș, ultracentral, pretabil pentru sediu firmă, bancă, societăți asigurări, cabinet medical, farmacie etc. suprafața 82 mp. Telefon 520917; 092.821-786. (4113160)

Vând spațiu comercial amenajat, pentru comerț alimentar. Telefon 092.748.670. (33947)

Vând spațiu pe Strand, ultracentral. Telefon 092.301.798. (33995)

Vând spațiu producție în Vladimirescu: 2 hale mari 100 mp; 5 încăperi mai mici suprafață construită 230 mp, curte 210 mp. telefon 092.249.472. (33935)

VÂNZĂRI TERENURI

Vând vie cu colnă, Ineu; 6.000 DM. Telefon 219181. (33543)

Vând teren intravilan, 600 mp, front 15 m. Telefon 262619. (33665)

Vând teren (500 mp) în Subcetate (apă, gaz). Telefon 250411. (33633)

Vând cabană localitatea Baraţca cu 500 mp teren; 1080 mp, grădină intravilan Zimand Cuz; 0,50 ha teren localitatea Arăneag (zonă turistică); grădină cu pomi și vie, localitatea Ghioroc. Telefon 282940, orele 18-23. (32486)

Vând teren pentru construcții, 90.000 mp în Vladimirescu pe D.N.7, apă, gaz, curent, canalizare. Telefon 092.249.472. (33935)

VÂNZĂRI AUTO

Vând CIELO roșu full-extra, îngrijită, 70.000 km, preț 10.000 DM. Telefon 092/273742. (33750)

Vând Mercedes 350 S; Jeep Toyota Land Chrysler. Telefon 092.227.450. (33109)

Vând convenabil Dacia 0 km, orice model, livrare imediată. Telefon 094.391.896. (33134)

Vând Dacii 0 km, noi, orice tip și la comandă. Telefon 094 157 830. (33309)

Vând Dacia 1310, an 1987, preț 1800 DM, negociabil. Telefon 253572, 094.544.832. (33406)

Ocazie! Vând Skoda Felicia 0 km, sub prețul de pe factură; negociabil, eventual la schimb cu o Dacia mai veche. Telefon 056 - 219869 sau 094.291.600. (33467)

Vând Lada 1500, an 1979, stare bună, 2.000 DM negociabil. Telefon 094.392.557. (33506)

Vând tractor U 650, 1994; ARO 243, motor Brașov. Telefon 421072, Sebiș. (3042220)

Vând tractor U 650, aproape nou; 1995. Telefon 094.773.341. (2055824)

Vând Mercedes 250 Diesel, an fabricație septembrie 1992, înmatriculat persoană fizică, stare excelentă, alarmă, genți aluminiu, uși central. Telefon 094.616.315. (33787)

Vând Dacia Berlină 1995. Telefon 242841. (33968)

Vând Dacia 1310, Breck, an 1988. Telefon 268826, după ora 17. (34002)

(Continuare în pagina 15)

☛ (Urmare din pagina 14)

Vând TV carosat, stare funcționare, CIV, verificae auto făcute în luna mari, toate taxele plătite, preț rezonabil, sat Dud nr. 175. (33662)

Vând Espero, impecabil, 8.000 km. Telefon 057/256732. (33743)

OCAZIA sfârșitului de MILENIU! Noiembrie, decembrie, TARIF UNIC 195 DOLARI numai prin MISTRAL AUTO; Viză, transport. Plecări târg UTRECHT, garaje specializate, posibilități repatrieri. Sunați și vă convingeți! telefon 01.321.08.62. (f. 0974201)

Vând motor complet pentru autocamion DAF 3,5 tone, 3.000 DM, negociabil. Telefon 092/.249.472. (33935)

Vând două bucăți Trabant, înscrise. Informații Lipova, telefon 562600. (4113078)

Vând autobasculantă Raba 16 tone, înmatriculată cu CIV, stare perfectă. Informații Pîncota str. Soarelui nr. 4. Telefon 057/466.808. (33982)

Vând motor MC Cormic Internațional, 3 pistoane cu pompă de injecție, 400 DM; plug, freză, tractor 45 CP-400 DM, negociabil. Informații localitatea Agrijul Mic nr. 3. (2055831)

Vând autoturisme Dacia berlină, zero km, 47.000.000 lei - albe și 48.000.000 lei - metalizate, inclusiv transport Pitești-Arad, stoc limitat. Telefon 092.290473; 057/250030. (34034)

Vând avantajos ANVELOPE AUTO noi și folosite, de camion, diametrul: 17,5; ARO Jeep 15,16; autoturisme 12, 13, 14, 15, 16, 17 țoli. Telefon 259339; 563027. (4113081)

Vând ieftin Dacia 1310, din 1991, preț informativ 2.400 DM. Telefon 264447. (34063)

Vând DACIA CAMIONETĂ acoperită, 1992, preț negociabil; 3.200 DM. Telefon 094/253.142. (34060)

VÂNZĂRI ELECTRO

Vând TV COLOR en - gros, en - detail, gamă diversificată, prețuri minime; garanție. Telefon 289456; 092.239.242. (33626)

Vindem o gamă mare TELEVIZOARE COLOR stereo; convenabil. Telefon .280260; 211213, orele 10-20. (34011)

Vând cuptor patiserie și cuptor pentru pizza. Telefon 210019. (33447)

Vând TV color, mașină spălat automată, calorifer electric, cu ulei, cu garanție. Telefon 284604. (33442)

Vând CÂNTARE ELECTRONICE și CASE MARCAT FISCALE pentru comerț, restaurant, servicii, benzinărie. Telefon 272727. (33415)

Vând mașini de cusut industriale, capsat, triplokuri, butonieră, tivit, zig-zag, liniare. Telefon 057 - 278077; 092.703.126. (34010)

Vând TV color, 800.000 lei; combină frigorifică 1.200.000 lei, congelator. Telefon 285010. (33699)

Vând avantajos PC Pentium MMX AMD K6/266 32MB SD RAM 1,44 MB FDD 32 GB ExHDD, 6 plăci rețea, în garanție. Telefon 245077, 468920. (3042160)

Vând diferite TELECOMENZI pentru televizor (165.000 lei), video, satelit; TRANSFORMATOARE linii. Telefon 092/368.868.

Vând TV color Philips; Nokia; Grundig; teletext; telecomandă. Telefon 264004. (34052)

Vând TV Sony și Pentium Compaq. Telefon 563070, orele 14-21. (4113080)

Vând mașină spălat automată, 1.000.000 lei și TV color 930.000 lei; ladă frigorifică 1.400.000 lei; ofer garanție. Telefon 259339; 563027. (4113081)

VÂNZĂRI DIVERSE

Vând dormitor, preț bun. Alfa, bloc 34, sc. A, ap. 10.

Vând en-gros, HAINE SECOND HAND, GERMANIA, peste 20 sortimente. Telefon 289456, 092 239 242. (33626)

Vând PLASĂ GARD zincată, orice dimensiuni, PLASĂ RABITZ și CUIE CONSTRUCȚII, str. Vrabiei nr. 4. Telefon 289997, 094.558.552. (27190)

Vând PARCHET fag aburit, uscat; pervazuri; palux. Telefon 235271; 094.555.338. (33541)

Vând cuptor patiserie electric, fabricație Germania. Informații telefon 514207. (32995)

Vând ouă prepeliță (medicament, reproducție) cu instrucțiuni. Telefon 289966, 248064. (33430)

Vând dormitor Ludovic, colțar bucătărie nou, canapea cu două fotolii. Telefon 241478, orele 8-16. (33770)

Vând toate tipurile termoteci, convertoare pe gaz, sigilate. Telefon 259854. (33754)

Vând vacă cu lapte, 6 ani, preț 5.000.000 lei negociabil, comuna Dorobanți, nr. 792. Telefon 535158. (33918)

Vând lemne foc esență tare, orice cantitate. Telefon 210373. (33705)

Vând hală în construcție 640 mp și teren aferent 5000 mp, în Chișineu Criș, posibilități cale ferată, apă, curent, ideal depozit. Informații telefon 094.206.167. (4113161)

De vânzare: 2 paturi lemn masiv; mașină de cusut Veronica; 2 mese; fereastră cu roletă 3 canate; rezervor combustibil 600 lt. Telefon 253318 după ora 20. (33967)

Vând cazan încălzire - 1.000 DM. Telefon 092301798. (33995)

Vând vană mare, nouă; mașină de ulei, nefolosită și aparate de cafea. Telefon 284306. (33996)

Vând betonieră fără motor. Telefon 263365 sau 094.777.081. (33563)

Vând FĂINĂ ALBĂ din stoc, preț 2.300 lei. Informații Frumușeni telefon 172 sau Brutăria Indreica. (33618)

Vând BANZIC MARE tâmplărie, mașină confecționat mături sorg. Informații Frumușeni telefon 172 sau Brutăria Indreica. (33618)

Vând boltari termoizolatori, 4 modele, pavele, borduri etc. Telefon 245689. (33534)

Vând dormitor maron; două paturi, 2 dulapuri, 2 noptiere, oglindă și sufragerie Liwing. Telefon 276064. (33604)

Vând 3 vaci de lapte (2 negre și una galbenă) Informații telefon 462590. (4141752)

Vând EUROBOLȚARI termoizolanți cu garanție: 300x250x200 la 3.600 lei/buc.; 1mc-240.000 lei. Telefon 281491; 092.381.750. (33937)

Vând termoteca combi, pre. 1050 DM. Telefon 210631. (34024)

Vând aparat sudură și cazan fiert țuică. Telefon 210094. (33976)

Vând dormitor, amplituner Deck, Sharp, pikup, mașină de cusut electrică. Telefon 224310. (33964)

Vând LEMNE de FOC; orice cantitate. Telefon 214010. (34055)

CUMPĂRĂRI TERENURI, IMOBILIARE

Cumpăr teren pentru casă, maxim 500 mp. Telefon 057/210066; 092.706.028. (33429)

CUMPĂRĂRI AUTO

Cumpăr tractor U 445 până la 2.000 DM și Dacia înscrisă, caroserie bună (600 DM). Telefon 466413, Pâncota. (33522)

Cumpăr talon Mercedes Benz 190 E. Telefon 092735983. (33939)

CUMPĂRĂRI DIVERSE

Cumpăr sobă cu dubă „Vesta", burlan stânga; bună. Telefon 271027. (34056)

CERERI ȘI OFERTE DE SERVICII

ANGAJEZ VÂNZĂTOARE pentru Alimentara Non-Stop. Rugăm seriozitate! Telefon 280495. (34064)

ANGAJEZ PATISER cu experiență și o VÂNZĂTOARE; ofer salar avantajos. Telefon 092.226.346; 210290. (33799)

„IROM" angajează fete tinere pentru lucru manual. Informații în incinta EDIL CONSTRUCȚII, str. Liviu Rebreanu, nr. 98, azi și mâine, orele 9-10. (33934)

Angajăm OPERATOR cărți muncă, cu cunoștințe de contabilitate. Telefon 272812, orele 12-16. (33698)

„RO-GER CONSTRUCTION" angajează MAISTRU sau INGINER DRUMURI; MAISTRU sau INGINER INSTALAȚII, ZIDARI, INSTALATORI, MECANIC AUTO-UTILAJE ctg. 5-6, necalificați, Calea Timișorii nr. 1. (33772)

„TILD-MODE" confecții femei, comandă, angajează CONFECȚIONERE (croitorese), zilnic orele 9-17. Telefon 281827. (33779)

Angajăm MUNCITORI în meseria de: TINICHIGIU-VOPSITOR AUTO, calificați și necalificați, condiții foarte bune. Telefon 057/273190. (33929)

Angajez BRUTAR-COCĂTOR. Telefon 286377 sau 094.869.391. (34032)

„ZADE" angajează CONFECȚIONERE textile cu și fără experiență, str. Bogdan Voevod nr. 1. Telefon 272668. (34029)

ȘCOALA nr. 18 Arad, angajează MUNCITOR de întreținere. Informații telefon 243425. (34025)

SC „V. TABAC ROMÂNIA" SA, angajează prin concurs STIVUITORIST. Înscrierile se fac la telefon 270353. (34016)

SOCIETATE oferă locuri de muncă pentru TINERI și TINERE. Salarizare foarte avantajoasă. Telefon 057/251759; 092.887.660. (34006)

Angajăm OSPĂTARE (fostul Cocoșul de Aur, Piața Mică) pentru BAR. (34005)

SCCA „ARTA MEȘTEȘUGARILOR" angajează TRICOTOARE confecționere, kettiste și cordonator producție. VINDEM din stoc DIFERITE FIRE pentru tricotat. Informații telefon 237097 sau Arad, str. Doinei nr. 1-13, Grădiște. (33978)

SOCIETATE COMERCIALĂ profil alimentar angajăm VÂNZĂTOARE. Telefon 266211. (34035)

Angajăm PERSONAL pentru muncă de BIROU (comerț prin telefon); ȘOFERI, AGENȚI COMERCIALI. Telefon 259337. (34043)

SOCIETATE COMERCIALĂ angajează COFETAR(Ă) - PATISER(Ă) cu experiență; salar 1.500.000 lei. Telefon 277526. (34051)

PRESTĂRI SERVICII

EXECUT GARANȚIAL: zugrăveli, faianțări, gresieri, instalații sanitare, tencuieli. Telefon 240494; 248494; 531373. (34050)

HIDROIZOLAȚII la acoperișuri. Garanție 10 ani. Telefon 270711 sau 094855838. (33213)

Școala de șoferi, col. RUSU LUCIAN, face înscrieri. Telefon 283696. (33778)

REPAR ieftin: FRIGIDERE, LĂZI CONGELATOARE, garanțial, deplasare gratuită. Telefon 092.417.397. (34023)

Asigurăm toate serviciile pentru PRESCHIMBAREA PERMISULUI de CONDUCERE. Telefon 281968. (33987)

RECTIFICĂM ARBORI COTIȚI în incinta AUTOSERVICE Micălaca. Telefon 262098. (34053)

DIVERSE

„ROMAN" LIPOVA, telefon 562032, vinde toată gama de OALE și CRATIȚE EMAILATE și produse teflonate. Orar zilnic 8-19. (33743)

SC „DAMINO" SRL cu sediul în Arad, str. Constituției nr. 144, dorește autorizație de mediu pentru brutărie, în str. I. Lengyel nr. 30-32. Eventualele contestații se pot depune la Agenția de Protecția Mediului, B-dul Dragalina nr. 16, Arad. (34031)

SC „ARDEALUL" vinde CĂSUȚE CAMPING din lemn și plastic, la licitația din data de, 15 noiembrie 1999, ora 12, la Camping SUBCETATE. Se repetă în fiecare luni, la aceeași oră. (33966)

OFERIM ÎMPRUMUTURI avantajoase, ÎN LEI. Relații telefon 212020. (34060)

TURISM

ATLASSIB

Efectuează zilnic transport de persoane în GERMANIA, AUSTRIA și FRANȚA, la prețuri accesibile cu autocare moderne.

NOU!!! ITALIA cu tranzit AUSTRIA, SUEDIA cu tranzit POLONIA și UNGARIA la BUDAPESTA.

IMPORTANT! Prin „ATLASSIB" puteți călători în toată EUROPA: BELGIA, OLANDA, DANEMARCA, FINLANDA, NORVEGIA, ANGLIA, SPANIA, PORTUGALIA.

Pentru grupuri organizate, închiriem autocare și microbuze moderne.

„ATLASSIB" efectuează servicii de mesagerie, asigurări medicale și cărți verzi.

Agențiile din centru: telefon 251871 și 252727 și AUTOGARĂ, telefon 270562.

VĂ AȘTEPTĂM, zilnic. (c. 17)

NOU!!! REDUCERI DE PREȚURI

„Pletl"

vă oferă:
zilnic spre Germania
PASSAU - REGENSBURG - NÜRNBERG - HEILBRONN - STUTTGART - KARLSRUHE - HEIDELBERG - WÜRZBURG - FRANKFURT - MAINZ - GIESSEN.

SERVICII: călătorie în autocare noi, moderne; 2 bagaje gratuite; însoțitoare de bord; o masă caldă în Ungaria.

Informații și înscrieri la AGENȚIILE PLETL: ARAD, telefon 057-252291; LIPOVA, telefon 057-561377, telefon 057-563011; TIMIȘOARA, telefon 056-200119; LUGOJ, telefon 056-359651; REȘIȚA, telefon 055-224904. (c.)

SCHIMBURI

Schimb casă la țară, cu garsonieră sau apartament pentru care ofer 1 ha pământ. Telefon 284306. (33996)

ÎNCHIRIERI

Închiriez garaj, zona Vlaicu (Făt Frumos). Telefon 235784 092 308 400. (33529)

Închiriez spațiu 600 mp preferabil producție, depozit alimentar, nealimentar; deosebit; preț la vedere. Telefon 092.207.518. (33919)

Închiriez spații comerciale și depozit pe Calea Lipovei nr. 113, vizavi Restaurant Flora. Telefon 092.92.11.03. (33387)

Ofer pentru închiriere apartament 2 camere, ultracentral. Telefon 092.206.285. (37760)

Ofer spre închiriere apartament 3 camere, Banu Mărăcine, etaj I. Telefon 220132. (33984)

Închiriez garaj, zona Vlaicu (Făt Frumos). Telefon 235784 092 308 400. (33529)

Ofer spre închiriere apartament și casă (ne)mobilate(ă). Telefon 235784; 092.308.400. (33529)

Ofer spre închiriere garsonieră decomandată, Grădiște, pe termen lung, plata anticipat 3 luni. Telefon 462342. (4114751)

Închiriez apartament o cameră mobilat, 100 DM. Telefon 266102, după ora 19. (33751)

Închiriez apartament 2 camere, mobilat, Micălaca zona 300. Telefon 273305. (34014)

Ofer spre închiriere garaj în zona Făt Frumos. Telefon 247483. (34036)

Ofer spre închiriere spațiu comercial, central în Chișineu Criș. Telefon 520664. (4113163)

Primesc urgent 2 fete serioase în gazdă, la bloc. Telefon 255354, după ora 15. (34048)

Dau în chirie apartament 2 camere; mobilat; bloc 217, Micălaca. Telefon 269746. (34+57)

PIERDERI

Pierdut legitimație eliberată de Fabrica de Confecții Arad pe numele Römischer Tiberiu. O declar nulă. (33998)

Pierdut ștampilă rotundă cu inscripția FORADEX SA nr. 8. O declar nulă. (33972)

Pierdut ștampilă rotundă cu inscripția A.F. TRANDAFIRUL BELIU. O declar nulă. (3042350)

Pierdut 2 file cu codul fiscal nr. 1749006 eliberate de D.G.F.P.C.F.S Arad a firmei A.F. TRANDAFIRUL BELIU. Le declar nule. (3042350)

† DECESE †

Cu adâncă durere anunțăm încetarea din viață, a celei ce a fost mamă, bunică și străbunică
TIURBE ANA,
în vârstă de 95 ani. Înmormântarea va avea loc azi, 1 noiembrie 1999, ora 13,30, de la Biserica Ortodoxă Aradul Nou. Familiile îndoliate: Valcan și Zimmer.

Copleșiți de durere, anunțăm decesul dragului nostru
TONȚA IOAN,
la numai 62 de ani. Înmormântarea va avea loc de la Capela Cimitirului Eternitatea, azi, 1 noiembrie 1999, ora 14. Dumnezeu să-l odihnească în liniște și pace! Frații Lena și Mircea și nepoții.

Cu adâncă durere anunțăm decesul celui care a fost soț și tată
BARNA SAVU,
la vârsta de 57 ani. Înmormântarea va avea loc azi, 1 noiembrie 1999, la Cimitirul Micălaca. Familia îndoliată.

Cu nemărginită durere, anunțăm încetarea din viață a dragului nostru soț, tată și bunic
COSTEA IOAN,
în vârstă de 78 ani. Înmormântarea va avea loc astăzi, 1 noiembrie, ora 13, în satul Hunedoara Timișană. Familia îndoliată.

Cu adâncă durere în suflet anunțăm încetarea din viață la vârsta de 76 ani, a celui care a fost
KAPOSZTA EMERICH,
soț, tată și bunic. Înmormântarea va avea loc azi, 1 noiembrie 1999, ora 15, de la capela mică a cimitirului Eternitatea. Familia îndoliată.

Cu inimile zdrobite de durere,

anunțăm dispariția fulgerătoare la vârsta de numai 41 ani, a iubitului nostru soț și tată
MUREȘAN LAZĂR (MURI)
fost conducător auto B.C.R. Arad. Înmormântarea marți, 2 noiembrie, ora 13,00, sat Dud, comuna Tîrnova. Dumnezeu să-l ierte și să-l odihnească în pace. În veci nemângâiați soția Mariana și fiul Marius care nu te vor uita niciodată.

† SERVICII FUNERARE †

SC „RO STYL COMPANY" SRL
POMPE FUNEBRE
NON-STOP (la orice oră)
vizavi de Cinematograful Mureșul, de pe str. M. Eminescu nr. 4, telefon 211929, 094 537 715, TOTUL ÎNTR-UN SINGUR LOC, la preț de producători și operativitate occidentală.
OFERTA: SICRIU, LENJERIE și CRUCE, 730.000 lei. TRANSPORT GRATUIT. (3039514)

SC „NOSFERATU" SRL, str. Ghiba Birta nr. 26, telefon 270437; 094.554.874. Sprijinul de care aveți nevoie în momentele grele
NON - STOP
SERVICII FUNERARE COMPLETE.
Sicrie, respete, cruci, îmbălsămat, spălat, îmbrăcat, prosoape, batiste, panglică, baticuri, catafalc, sfeșnice, steag doliu, colaci, cozonaci, colivă, coroane, jerbe, foto - video, fanfară, TRANSPORT. ORGANIZĂM POMENI! Oferta: sicriu + respete + cruce = 750.000 lei. NOU! Toate aceste produse se găsesc și în SEMLAC, prin SC „ADIS ABEBA" SRL (lângă Loto Prono). ANGAJĂM PERSONAL (BĂRBAȚI - maxim 35 ani).

† CONDOLEANȚE †

Mulțumim celor care au fost alături de noi în marea durere determinată de decesul celei care a fost
HERTZ ELENA (PESSY),
din SĂVÂRȘIN. Familia îndoliată, HERTZ.

Un ultim omagiu celui care a fost finul nostru
dr. MASCAN CORNELIU.
Familia Miuțescu. (34062)

Un ultim rămas bun pentru fostul nostru prieten și bun coleg
dr. CORNEL MASCAN,
din partea lui Viorel Muscă și generația 1966-1970 a Liceului „Moise Nicoară" Arad.

† COMEMORĂRI †

De ziua ta, 1 noiembrie, draga mea soră
COJAN AURICA,
flori și lacrimi pe tristul tău mormânt. Ștefania. (33280)

TINA, în locul aniversării, Dumnezeu să-ți odihnească sufletul! Iuțu. (33638)

Lacrimi de durere, gânduri triste, flori, acum la 6 luni de la decesul iubitei noastre
ȘANDOR MARIA.
Soțul Toni, fiul Mircea, nora Valerica, nepoții: Sanda, Cătălin, Helguța, Philip. (39879)

Și acum când se împlinesc 4 ani de când s-a despărțit de noi pentru totdeauna, cel ce a fost

lt.col.(r)
ZOICAN NICOLAE,
sufletul lui bun, trăiește în inimile celor care l-au iubit. Soția, copiii și nepoții. (33999)

Azi se împlinesc 3 ani de la trecerea în eternitate a celui care a fost un om deosebit

prof. ALEXANDRU SUCIU (SANDU).
Amintirea lui va rămâne nestearsă în inimile noastre. Familia. (33974)

Azi, sunt 8 ani de când ne-a părăsit pentru totdeauna
RUSU ANDREI (ADI).
De atunci ochii nu ni s-au uscat de lacrimi și durere. Te vom plânge mereu: mama și fiul Raul. (33989)

S.C. „CONAR" S.A.

Arad, Str. Bucegi, Nr. 5

Angajează: **INGINERI**

cu specialitatea instalații, vechime 0-5 ani.

INFORMAȚII LA TELEFON:
246900; 246700; 247913.

LA INTERSAT ȘI STARLINE

CONECTARE GRATUITĂ!

SC „INTERSAT" SRL și SC „STARLINE" SRL COMUNICĂ: în această perioadă **se conectează gratuit (fără taxă de instalare) la televiziunea proprie prin cablu.** Toți cei care optează pentru această cablare, beneficiază de gratuitate cu condiția să achite abonamentul TV anticipat până la sfârșitul acestui an (1999).

Vă așteptăm la casieriile noastre:

INTERSAT: ● Calea A. Vlaicu, bloc 27; ● Micălaca bloc 501; ● Alfa, bloc 47, sc. A; ● str. M. Eminescu, Cinema Mureșul.

STARLINE: ● Bd. Iuliu Maniu, bloc 26.

(974159)

INFOTON ROMÂNIA
Str. L.Blaga, nr.2-4
Tel.: 280175, 281800

INFOTON ROMANIA DISTRIBUITOR AUTORIZAT

MINOLTA

Consumabile și piese de schimb originale

Copiatoare la prețuri de excepție:

EP1030*: A4, 13 copii/min
-590USD**-
EP1054*: A3, zoom, 15 copii/min
-1.049USD**-

Oferta este valabilă în limita stocului disponibil;
Prețurile nu includ TVA și sunt în lei la cursul zilei.

S.C. ROLAND PLUS S.R.L.
ARAD, STR. ANDREI ȘAGUNA NR. 38, TEL. 257323

VINDE:
- uși metalice (uși blindate) pentru apartamente;
- gresie, faianță import Spania, Italia, Iugoslavia;
- parchet, fag, stejar, carpen;
- calorifere de aluminiu import Italia;
- aplice tavan;
- adeziv pentru gresie, faianță;
- șapă autonivelantă;
- glet - interior și exterior;
- lambriuri și elemente de gard.

Program: Luni - Vineri: 8-17; Sâmbătă: 8-12

MEDIASOFT

Arad, str. Av. Ioan Sava nr. 5, tel/fax 057-255886

Organizează CURSURI

☛ De calificare-perfecționare în meseriile:

1. **Operator pe calculator și rețele de calculatoare** (Windows, NC, tehnoredactare, aplicație de gestiune) dimineața - 10.11.1999, după-masa 12-11.1999
2. **Secretariat** (prelucrare documente pe calculator)
3. **Contabilitate** (cunoștințe teoretice, practică, aplicații pe calculator) după masa - 8.11.1999
4. **Programator ajutor**

☛ De instruire în

1. **Utilizare Word** - 2.11.1999
2. **Utilizare Excel** - 28.10.1999
3. **Proiectare asistată** (Auto Cad) - 3.12.1999

Plata în rate

Cursuri autorizate; diplome de calificare-perfecționare eliberate de **Ministerul Muncii** (4114684)

DEZNA CONSULTING

DEZNA CONSULTING S.R.L.

Arad, str. M-șal Antonescu nr. 42, ap. 2
Tel.: 251792; Fax: 250756

Din ITALIA, Direct Pentru D-voastră

OFERTĂ UNICĂ

✸ VOPSELE SINTETICE CU USCARE RAPIDĂ PENTRU

AUTOTURISME

- luciu deosebit
- rezistență la agenți atmosferici
- în 14 culori - specifice DACIA (alb 13 etc.)

PREȚ: 53.750 - 63.900 lei + TVA / kg

✸ CHITURI POLIESTERICE ÎN 2 COMPONENȚI
- pentru finisaj

PREȚ: 56.450 lei + TVA / 820 gr

✸ VOPSEA PENTRU LEMN ȘI METAL, tip „SIROIL"
- 8 culori

PREȚ: 40.500 lei + TVA / kg

EN DETAIL EN GROSS

MERITĂ SĂ ÎNCERCAȚI
NOI ÎNFRUNTĂM CONCURENȚA
PRIN PREȚ - CALITATE

MAGAZIN:
B-dul Revoluției nr. 23
Tel.: 250587

DEPOZIT:
Str. Ghioceilor nr. 55
Tel.: 275980

OFERIM TESTARE GRATUITĂ!

(5224499)

SC „BENDEA" SRL

VINDE PRIN MAGAZINELE DIN ARAD
B-dul Revoluției nr. 26-38, telefon 231.853
Liviu Rebreanu nr. 68, telefon 250.905

LA CELE MAI MICI PREȚURI

- GRESIE cal. I - 96.000 lei/mp
- FAIANȚĂ - 68.000 - 80.000 lei/mp
- ADEZIV și CIMENT pentru rostuit
- ȚEAVĂ CUPRU și accesorii
- SPĂLĂTOARE INOX și CABINE DUȘ
- BOILERE ELECTRICE și CAZANE BAIE
- ROBINEȚI și FITINGURI * CĂZI BAIE și ACCESORII
- OBIECTE SANITARE și ACCESORII
- ȚEAVĂ POLIETILENĂ CU ACCESORII
- ȚEAVĂ ZINC și NEAGRĂ
- PROFILE LAMINATE * TABLĂ ZINCATĂ, decapată și striată
- CARBID

PROGRAM ZILNIC 9,00-17,00
SÂMBĂTĂ 9,00-13,00

(5224119)

S.C. „TEHNODOMUS" SRL

ANGAJEAZĂ:

■ Zugravi ■ Zidari ■ Electricieni
■ Șoferi ■ Muncitori necalificați

INFORMAȚII ZILNIC LA TELEFON:
276.775; 276.618, între orele 7,00-16,00.

(4114688)

BIROTICĂ

Leximis Splaiul Gen. Gh. Magheru Bl. 329B (Micalaca)
Tel./Fax: 057/270111; 270100, Arad

☛ Tehnică de calcul
- PC Garanție 3 ani compRace COMPUTERS
- imprimante EPSON

☛ Copiatoare MINOLTA
☛ Seifuri
☛ Mobilier de birou
☛ Mașini de numărat bancnote
☛ Centrale telefonice SOLOMON

La prezentarea acestui cupon se va acorda o reducere de 5%, la comenzile ce depășesc suma de 10.000.000 lei.

ECOS IMPEX

Nou

DISTRIBUITOR UNIC AL PRODUSELOR PENTRU ACOPERIȘ COVERDACH

DESCRIERE: sistem pentru acoperișuri din tablă de oțel aluzincată R 0,5 mm profilată și modulată, cu strat perlat sau granulat, din ardezie colorată.

GARANȚIE: în condiții corecte, 30 de ani.

DURABILITATE: circa 100 de ani.

DIMENSIUNI: Element ALFA 1185 mm X 450 mm

Element DELTA 1200 mm X 450 mm

Acoperire 2,26 elemente / mp
GREUTATE: 3 kg / buc.;
cca. 6 kg / mp

Arad, Calea A. Vlaicu nr. 257 (lângă Peco Vlaicu)
Tel./fax: 057/289740

(66827)

CU TERRA CÂȘTIGI DE DOUĂ ORI !

Premii de 10 milioane în fiecare lună cu produsele TERRA

TERRA

5 PREMII X 1.000.000 LEI

10 PREMII X 500.000 LEI

Regulament de participare la concurs:

Cumpără acum zahăr, orez sau gris TERRA, pune două ambalaje într-un plic și trimite-l pe adresa MIBO IMPEX, O.P. 8 C.P. 140 Arad, cu mențiunea "Concursul TERRA", sau pune plicul într-una din urnele pe care le vei găsi în magazine, pentru a participa la extragerea lunară, unde poți câștiga unul din cele 15 premii în valoare totală de 10 MILIOANE LEI !

Câștigătorii vor fi prezentați în mass-media locală.

Un produs MIBO IMPEX

Str. Dorobanți Nr. 10 Telefax: 057-281186 281515

S.C. HO&HO TRADE S.R.L.

Program zilnic
10 - 17
Duminica închis

ACHIZIȚIONĂM ȘI VINDEM STICLE, BORCANE ȘI LĂZI P.V.C.

ORICE TIP
SAU CANTITATE

Tel. 279739, 094813342

Str. Crinului nr. 2 colț cu Iuliu Maniu (vizavi de restaurantul FLORA)

(4114681)

BANCA ROMÂNĂ PENTRU DEZVOLTARE
GROUPE SOCIÉTÉ GÉNÉRALE
Sucursala Județeană ARAD
Bd. Revoluției nr. 5-7
Telefon 253280

ADEVĂRUL

COTIDIAN INDEPENDENT ARAD

Anul XI, nr. 2838

Marți, 2 noiembrie 1999 ● 16 pagini ● 2000 lei ● e-mail: adevarul@arad.ro

BRAT Publicație auditată în semestrul I 1998. Tiraj mediu zilnic vândut: 35.948

WEST BANK
ARAD, B-dul Revoluției nr. 88
TELEFON: 284.888; FAX: 285.202
BANCA COMERCIALĂ WEST BANK S.A. acordă dobânzi avantajoase la depozitele la termen ale persoanelor fizice (suma minimă 500,0 mii lei)
1 lună - 50%
2 luni - 51%
3 luni - 53%

Practicând un creștinism afișat cu ostentație

SATANA A PĂTRUNS ÎN SUFLETELE GUVERNANȚILOR NOȘTRI

Există la ora actuală în societatea românească, societate numită eufemistic de tranziție, o tipologie de indivizi, mai ales în clasa politică și în lumea parveniților de tot felul, demnă de a fi studiată, dacă nu pentru prezent, pentru a trage învățăminte generațiile viitoare.

O să mă refer la cei care în mod ostentativ se declară creștini, care până acum zece ani incriminau creștinismul și bisericile. Astăzi, îi vezi în față, cât mai în față, în strana înalților prelați, în primul rând la tot felul de slujbe. Ba unii dintre ei au făcut dintr-un partid care la origini avea un program social și național, un partid creștin-democrat. Vreau să spun că aici, între acești credincioși de conjunctură se află și cei mai intoleranți oameni, care incită spiritele, se aliază cu dușmani ai credințelor strămoșești, sunt cei care în numele unor alianțe de conjunctură s-au opus ca Biserica ortodoxă să poarte denumirea de Biserică națională. Toți cei care nu le împărtășesc convingerile sunt dușmani, nostalgici, comuniști sau neocomuniști. Vreau să spun că românii sunt în majoritate ortodocși și nu fac caz de credința lor, nu sunt absurzi, respectă datini și sărbători religioase care își trag uneori obârșia din practicile rituale romane sau dacice. Mai mult, îi respectă pe toți care împărtășesc altă credință, considerând în mod fatal că așa a făcut Dumnezeu lumea. Au răbdat cu stoicism și nu s-au lepădat de credință nici pe vremea turcilor, nici a nemțălăilor, nici a hunilor, nici a ungurilor, nici a muscalilor și nici pe vremea bolșevicilor. Și-au închis credința în inima lor și doar la marile sărbători ale ortodoxiei se bucurau și mergeau la biserică. În aceste secole, dacă ne referim la Biserica întemeiată de apostolul Andrei, aproape două milenii, reprezentanții acestui popor, retrași în schituri, în grote, în biserici mucțe sau cu sprijinul voevozilor în mănăstiri zidite au pus bazele spiritualității acestui popor, pornind de la limbă la zestrea culturală.

DOREL ZĂVOIANU

(Continuare în pagina 5)

De mâine

STUDENȚII ARĂDENI INTRĂ ÎN GREVĂ

După cum v-am informat în numerele trecute ale ziarului nostru situația grevei din învățământul superior de stat este tot mai fierbinte. Întors de la București, liderul studenților arădeni din Universitatea „Aurel Vlaicu", Alexandru Chereș, ne-a declarat: *„ De mâine, orele 12, va începe și în Arad greva studenților. Acțiunea va demara cu un miting. Marșul studenților va avea ca loc de pornire Căminul Studențesc. Sindicatul profesorilor Alma Mater, filiala Arad este alături de noi."*

Foto: ȘT. MATYAȘ

NOUL POD DE LA LIPOVA - UN POD PENTRU MILENIUL TREI

După ce a intrat prin Vama Vărșand, polițiștii au depistat, într-un singur microbuz,

CAFEA FĂRĂ ACTE ÎN VALOARE DE 160 DE MILIOANE DE LEI

Deși a fost zi de duminică, ofițerii de combatere a corupției și contrabandei din I. J. P. Arad s-au aflat la datorie. Mai precis pe traseul Vama Vărșand - Chișineu-Criș, unde au oprit și microbuzul marca IVECO-B-11 PUN, în care se aflau: Vasilescu Alexandrina, 51 ani, Neagu Mihai, 21 ani, Burlea Florian, 40 ani, Boca Virginia 50 ani, toți din București, Jilăveanu Cristian-Daniel, 39 ani și Niculae Aurel, 27 ani, ambii din comuna Pantelimon, județul Ilfov. Că cei șase se aflau în respectivul microbuz nu-i nici o problemă. Doar că, în microbuzul menționat mai sus, s-au găsit și 1296 pachete de cafea a câte 250 gr fiecare, marca Fort Record, 36.000 de plicuri de cafea capuccino a 12,5 gr fiecare și 12.000 plicuri a 100 gr cafea Fort Record Ellite, toate în valoare totală de aproximativ 160.000.000 lei.

În urma verificărilor efectuate de polițiști s-a stabilit că respectiva cantitate de cafea a fost introdusă în țară prin Vama Vărșand, pe 30 octombrie, încălcându-se dispozițiile art. 302 Cod penal cu privire la importul de produse.

Cei șase sunt cercetați în stare de libertate, în vederea stabilirii întregii activități infracționale. Cafeaua a fost ridicată urmând a fi predată organelor financiare în vederea comercializării. Banii vor intra la bugetul de stat...

DANA LASC

În PSDR, RĂZBOIUL CONTINUĂ

Pag. 5

MOBIL VENEZIA
■ MOBILIER MODERN LA COMANDĂ
■ AMENAJĂRI SPAȚII COMERCIALE
■ MATERIALE IMPORT
■ CALITATE SUPERIOARĂ
STR. VIȘINULUI NR. 74
TEL: 057/224885
092/777361

UȘI ȘI FERESTRE DIN PVC ARMAT GEAM TERMOPAN
Profile TROCAL Germania
SATLINE
Tel-fax: 251461
094 507211
Arad B-dul I.Maniu bl.26 ap.1

CU TERRA CÂȘTIGI DE DOUĂ ORI
TERRA
5 PREMII X 1.000.000 LEI
10 PREMII X 500.000 LEI
Premii de 10 milioane în fiecare lună cu produsele TERRA
Detalii în magazine.

Pe strada, în cartierul și în localitatea ta se întâmplă multe lucruri interesante. Vrei să le cunoști, vrei să afli tot ce se petrece în jurul tău. Vrei să știi ce fac, dar mai ales ce nu fac autoritățile locale, cum te reprezintă cei pe care i-ai ales, cum sunt cheltuiți banii tăi. Vrei să fii zilnic bine și corect informat? Ai nevoie de un ziar în care să găsești răspuns la întrebările care te frământă?

ABONEAZĂ-TE LA ADEVĂRUL

ADEVĂRUL COTIDIAN INDEPENDENT ARAD

■ Pentru luna decembrie, prețul abonamentului este de 27.400 lei
■ Se pot face abonamente și pe următoarele trei, șase luni și un an
■ Abonații pot câștiga lunar 10 premii de fidelitate în valoare de o jumătate de milion de lei fiecare.
■ La sfârșitul anului, abonaților le vor fi oferite premii speciale în valoare de zeci de milioane de lei.

Pentru abonați, ziarul costă doar 1050 lei

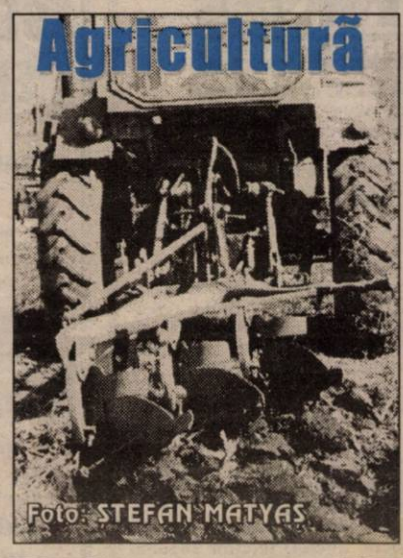

Foto: STEFAN MATYAS

PREȚURI DECENTE la tâmplărie din ALUMINIU
SERGIU-GEANINA
Vă oferă
● Tâmplărie aluminiu din import și românești
● P.V.C. și geamuri termopan
● Rolete și jaluzele
Telefon: 279699; 092292559
Arad, Str. Voinicilor, Nr. 34.

UȘI ȘI FERESTRE DIN ALUMINIU ȘI P.V.C.
GEAM TERMOPAN
ALGLASS
MOBILIER LA COMANDĂ
FIRME ȘI RECLAME
STR ROȘIORI 26
TEL/FAX/ 057/289053

Turnul Babel — CONCEDIAT CU TREI ZILE ÎNAINTE DE PENSIONARE!

Pag. 6

● La Pilu, jumătate din pământul arabil este nelucrat ● Producătorii agricoli vor primi o primă de 300 de lei pentru fiecare kilogram de grâu vândut

Pag. 7

CALENDAR

▼ Astăzi, Soarele răsare la ora 6 și 55 de minute și apune la ora 17 și 3 minute.

▼ Au trecut 305 zile din acest an. Au mai rămas 60 de zile până în 2000!

▼ **Praznicul zilei: Biserica ortodoxă**: Sf. Mucenici Achindin, Pigosie și Elpidifor; **Biserica romano-catolică**: Pomenirea tuturor credincioșilor răposați; **Biserica greco-catolică:** Sfinții Mucenici Achindini, Pogasie, Aftonie, Elpidifor și Anempodist (sec. IV).

Certificate de trezorerie cu 55% dobândă pe an

De la D.G.F.P.C.F.S. Arad, aflăm că prin Ordinul Ministrului Finanțelor nr. 1277/1999 a fost prelungit termenul până la care se vând certificatele de trezorerie cu dobândă de 55% pe an. Astfel vânzarea acestora se efectuează și în zilele 1, 2, 3, 4 și 5 noiembrie 1999, cu termen de răscumpărare în zilele de 30, 31 ianuarie 2000, 1, 2, 3, februarie 2000.

Operațiunea de vânzare a certificatelor de trezorerie cu dobândă către populație se desfășoară la toate trezoreriile din județul Arad și se închide în ziua de 5 noiembrie a.c., la ora 14,00.

D. L.

FURTURI, CU AUTORI MINORI

● Poliția îi cercetează pe **Fedor Zoltan**, 12 ani, **Martin Ovidiu**,11 ani și **Crișan Emil**, 11 ani, toți elevi în Conop. Cei trei, aflăm de la Biroul de presă al I. J. P. Arad, sunt autorii spargerii comise pe 30 septembrie a. c., la locuința lui Șipac Ioan, din localitate.

● **Muntean Gheorghe Daniel**, 16 ani, **Cârpaciu Lalu**, 15 ai și **Cârpaci Marin**, 15 ani, toți din Șiria, fără ocupație și antecedente penale, sunt cercetați în stare de libertate. În sarcina celor trei s-a stabilit că sunt autorii a trei furturi din locuințe, comise în luna octombrie, pe raza localității.

Poliția, pe șosele

În puncte fixe și pe trasee, polițiștii au testat și verificat 8.120 autovehicule în trafic și ca urmare au reținut 23 certificate de înmatriculare pentru defecțiuni tehnice și au aplicat 503 amenzi pentru încălcarea Legii circulației, în valoare de 61.115.000 lei. De asemenea, au ridicat în vederea suspendării 15 permise de conducere, din care două pentru conducere sub influența băuturilor alcoolice. Este cazul lui **HERBEI VIOREL**, cu tractorul 41-AR-4444 și **MAGERA MIHAI**, cu autoturismul 5-AR-6711, ambii din Arad.

A venit BARZA!

La Arad: Preda Avram Nicu, Szilagyi Timeea, Nagy Maria Patricia, Deme Patricia Monica, Curta Bogdan Daniel.

La Ineu: Pisten Dumitru, Covaci Denisa, Bene Mihaela Verona, Butari Sergiu Cătălin, Bejena Larisa, Motocan Viorel.

La Lipova: Covaciu Cassandra, Grodei Denisa Dorina.

VREMEA

Vremea va fi în general frumoasă, cu un cer variabil și vânt slab. Noaptea și dimineața se va semnala ceață în zonele joase.

Temperatura maximă 15 la 18° C; Temperatura minimă 3 la 6° C.

Meteorolog, Petru Dănuț

CURSUL VALUTAR*

VALORI ÎNREGISTRATE IERI, 1 NOIEMBRIE 1999

Denumirea valutei	BNR	BCR		BRD		Banca Transilvania		Banca Agricolă		BIR		Bursa neagră	
		C	V	C	V	C	V	C	V	C	V	C	V
Dolar	16909	16850	16950	16820	16940	16750	16990	16820	16970	16800	17000	16800	16900
Marca germană	9145	8924	9158	8941	9096	8830	9130	8900	9060	8750	9075	9800	9900

Ziarul „ADEVĂRUL" utilizează informații transmise de agențiile de presă MEDIAFAX și ROMPRES.

Cooperativa de Credit Banca Populara MINERVA
acorda urmatoarele dobanzi pentru depozitele la termen:
1luna - 67%
3luni - 70%
6luni - 72%
9luni - 72%
12luni - 72%
La cererea clientului dobânda se poate capitaliza.
DEPOZITELE SUNT ASIGURATE !
Acordam credite în slatom C.A.R. cu dobanda anuala de
22 %
Informatii la agentia din Arad Piata Spitalului de copii, bl. H - parter (langa intim) sau la tel/fax 057 / 255229

AU PLECAT DINTRE NOI

✝ Oprea Valer Horea (1944); Purcel Maria (1943); Farcaș Petru (1944); Nica Macarie (1921); Potioc Lazăr (1924); Ferencz Iosif (1927); Csegezi Zoltan (1953); Muntean Petru Dimitrie (1951).

ALIANȚA ANTI SUICID
MÂNĂ DE AJUTOR
ASA
LINIA VIEȚII
057/214214
între orele 20,00-08,00
Vă ascultă, vă înțelege și vă ajută

ACTUALITATEA CULTURALĂ

CINEMATOGRAFE

Dacia: W.W.W.-mare nebunie în vest (SUA) 9,30; 11,45; 14; 16; 18; 20

Mureșul: Dragostea unei vrăjitoare (Franța) 10; 12; 14; 16; 18

Arta: Într-un pat cu opoziția (Ungaria) 15; 17; 19

Sala mică: Godzilla (SUA) 15,30; 18

CONCERT

Azi, 2 noiembrie 1999, ora 19,00, Filarmonica prezintă în Sala Palatului Cultural un concert vocal-simfonic extraordinar.

Dirijor Dorin Frandeș; soliști Teodora Ciucur, Romeo Văsuț, Cristian Rudic. În program: Maurice Ravel - Bolero, Carl Orff - Carmina Burana. Dirijorul corului: Kenneth Tucker - SUA.

PREȚUL AURULUI

BANCA NAȚIONALĂ. Pentru gramul de aur de 24K: prețul cu ridicata - 162.091 lei, iar prețul de achiziție - 145.881 lei. Prețuri valabile ieri.

PIAȚA NEAGRĂ - Aur 14 K cumpărare: 95.000 lei/g, vânzare: 105.000 lei/g.

Aur 18 K cumpărare: 120.000 lei/g, vânzare: 130.000 lei/g.

„ADEVĂRUL" VĂ ASCULTĂ

La telefonul dimineții, 280944, între orele 9,00-12,00

❖ **Aradul Nou - aspecte!** Un grup de cititori sunt nemulțumiți de aspectul pe care-l au gheretele de pe platoul gării din Aradul Nou. „Oare cel care eliberează autorizațiile nu se gândesc și la cum va arăta zona respectivă după ce apar «ca ciupercile» fel de fel de gherete?" Ce părere aveți, domnilor de la Primărie?!

❖ **Mizerie de nedescris.** Dna Ana Balint din Arad sugerează ca aceia care au câini în apartament să plătească... femeia de serviciu! „După ce vin din plimbare cu câinii, mai ales pe vremea ploioasă, se face o mizerie în casa scărilor de nu-ți vine să crezi!" Fără comentarii.

❖ **Adrese utile. La solicitarea mai multor cititori, publicăm în continuare adresa Ambasadei Israelului: București, str. Dr. Burghelea nr. 5.**

Redactor de serviciu, N. O.

La telefonul după-amiezii, 280003, între orele 15-18

❖ Dintre atâtea rampe de gunoi neautorizate ce „domnesc" în municipiul Arad, e greu să spui care ar trebui să fie dezafectată cel mai repede. Și, totuși, la marginea cartierului Aradul-Nou dinspre Subcetate, pe partea stângă, o rampă de gunoi, la proporții pe zi ce trece. Și când te gândești că pe lângă ea trec, zilnic, sute de străini! Poți să le ceri să aibă o imagine bună despre Arad?

❖ La intersecția dintre str. Coșbuc și str. Horia, „o mână nevăzută" a decupat din carosabil o fâșie de asfalt. Șoferii înjură și trec mai departe... Ce are de spus oare Primăria?

Redactor de serviciu, D. L.

HOROSCOP

Marți , 2 noiembrie

BERBECUL (21.03-20.04). Cu toate că nu dispuneți de o vitalitate deosebită, beneficiați din plin de fler și de o capacitate deosebită de adaptare.

TAURUL (21.04-20.05). Prietenii vă pot oferi idei, chiar și soluții viabile pentru a obține o avansare în carieră.

GEMENII (21.05-20.06). Demarați ziua cu dreptul și încercați să puneți în aplicare un proiect la care țineți foarte mult.

RACUL (21.06-22.07). Există pericolul să acordați prea multă atenție unuia dintre membrii familiei. Cocoloșindu-l, puteți să-l obișnuiți prost.

LEUL (23.07-22.08). În general sunteți mulțumit de modul în care evoluează situația la locul de muncă, deși rezultatele pe care le înregistrați nu vă prea satisfac.

FECIOARA (23.08-22.09). Nu vă aruncați cu capul înainte! Analizați în prealabil problema pe toate fețele și dacă concluziile se dovedesc favorabile, puteți acționa.

BALANȚA (23.09-22.10). Schimbările pe care le-ați efectuat nu au produs efectul scontat, dar acum este momentul să încercați altă variantă, cine știe, poate iese ceva.

SCORPIONUL (23.10-21.11). După ce veți reuși să-i faceți pe cei din jur să înțeleagă care vă sunt intențiile, veți fi lăsat în pace, pentru că nu se va mai considera că reprezentați un potențial pericol pentru unele persoane cu funcție, care au crezut că atentați la scaunul lor. Lăsați-vă sedus numai de partener!

SĂGETĂTORUL (22.11-21.12). Veți fi un bun prieten de amuzament pentru ceilalți. Cum însă trebuie păstrată și o decență, este necesar să demonstrați că sunteți un om înzestrat cu răbdare și, când situația o cere, știți să fiți diplomat.

MOCHETA
Arad, Piața Gării
Telefon 235221
Vinde și montează mochetă la prețuri cu o reducere de 10-20%

CAPRICORNUL (22.12-19.01). Manifestați un pragmatism remarcabil mai ales la serviciu și în afaceri, ceea ce vă permite îmbunătățirea situației financiare și dobândirea unei poziții avantajoase.

VĂRSĂTORUL (20.01-19.02). Viața dvs. sentimentală trece printr-o perioadă mai liniștită, partenerul lăsându-vă să vă concentrați cu precădere asupra carierei dvs.

PEȘTII (20.02-20.03). Știți exact ceea ce aveți de făcut, dar pentru ca să reușiți aveți nevoie și de puțin noroc. Evitați deconspirarea planurilor și intențiilor dvs., astfel vi se vor pune numeroase piedici și obiectivele propuse se vor dovedi foarte greu de atins.

Inspectoratul pentru persoanele cu handicap caută operator cărți de muncă

INSPECTORATUL DE STAT TERITORIAL PENTRU PERSOANELE CU HANDICAP ARAD solicită oferte pentru prestarea serviciilor de completare a cărților de muncă, pe bază de convenție civilă. Ofertele vor fi depuse la sediul ISTPH Arad, str. G. Barițiu nr. 16, în zilele de 3 și 4 noiembrie 1999, însoțite de copie după diploma de absolvire a cursului de operator cărți de muncă. Informații suplimentare pot fi obținute la sediul unității sau la telefon 280933, între orele 8-15.

INSPECTOR ȘEF, DR. MECHENICI TATIANA

ADEVĂRUL
COTIDIAN INDEPENDENT ARAD
Editor: S.c. ADEVĂRUL s.r.l. Arad
● COD FISCAL R 1681938 ● COD SICOMEX 19.604 ● CERTIFICAT J 02/1886 din 31 X 1991 ● COD SIRUES 020956601 ● ISSN 1220 - 7489

Redacția și administrația: 2900 Arad, Bd. Revoluției nr. 81. **Telefoane:** SECRETARIAT - **281802**, fax **280655, 280625**; ADMINISTRAȚIE - CONTABILITATE- **281797**; MICA PUBLICITATE - **210775**. MAREA PUBLICITATE - **280904**; CLUBUL PRESEI - **280989**.

Consiliul de administrație: DOREL ZĂVOIANU (președinte) **telefon 281802, 280625**; ȘTEFAN TABUIA (vicepreședinte) **telefon 210776**; MIRCEA CONTRAȘ (redactor-șef) **telefon 281802, 280854**; NICU COJOCARU (director comercial) **telefon 280904**; DOREL BARBU (contabil-șef) **telefon 281797.**

Colegiul de redacție: MIRCEA CONTRAȘ (redactor-șef); AUREL DARIE (secretar general de redacție) **telefon 281802, 280854**; MIRCEA DORGOȘAN (șef secție actualități); telefon 281855; 280003; IOAN IERCAN (șef secție politică), telefon 280943; DORU SAVA (șef secție social-economic), telefon **281738**; VASILE FILIP (șef secție cultură-învățământ), telefon **281855; 280003**; ALEXANDRU CHEBELEU (șef secție sport), telefon 281701; SORIN GHILEA (șef secție tineret) **telefon 281855, 280003**; MARCEL CANCIU (șef secție foto), telefon 280943; NICU COJOCARU (șef secție publicitate) telefon/fax: **280904.**

Tiparul executat la Imprimeria S.C. MEDIAGRAF S.A. ARAD, str. Feleacului F.N., telefon 250902, fax 250920.

MAGAZINUL SEX-SHOP „EROTICA"
S-a redeschis magazinul **SEX-SHOP „EROTICA"**. Într-un spațiu discret, oferim celor interesați o alternativă pentru o viață mai frumoasă! Dacă doriți sprijin apelați la magazinul
SEX-SHOP „EROTICA"
Str. Mărășești, nr. 9/II
Program:
luni-vineri: 9,00-18,00
sâmbătă: 10,00-13,00
Informații și comenzi la telefonul 094-583341.
(4114679)

Echipa de serviciu
GABRIELA GROZA
-secretar de redacție.
Bianca Felea, Adela Homorâceanu, Ioan Leac, Dina Rujan
- tehnoredactare computerizată.
Ioana Frățilă, Doina Jurcă, Aurica Telcian
– corectură.

Premiile de fidelitate ale ziarului „Adevărul"

TALON DE PARTICIPARE PE LUNA NOIEMBRIE

Numele_____

Prenumele_____

Adresa:_____

_____

Telefon_____

Seria și nr. chitanței abonament:_____

Abonații pe luna noiembrie ai ziarului „Adevărul" sunt rugați să completeze cu litere de tipar talonul de mai sus, să-l introducă într-un plic și să-l expedieze, până la data de 16 noiembrie a.c., pe adresa: Redacția „Adevărul", B-dul Revoluției nr. 81, cod. 2900, Arad. Cele expediate după această dată nu vor participa la tragerea la sorți. Pe plic, abonații sunt rugați să facă mențiunea „Pentru premiile de fidelitate". Taloanele primite vor participa joi, 18 noiembrie a.c., la tragerea la sorți, în cadrul căreia **vor fi oferite abonaților 10 premii de fidelitate în valoare de 500 mii lei fiecare.** Lista abonaților câștigători va fi publicată în ziarul nostru de vineri, 19 noiembrie a.c., iar premiile vor fi ridicate luni, 22 noiembrie a.c., de la sediul redacției, pe baza buletinului de identitate și a chitanței-abonament.

Atenție: în plic va fi introdus doar talonul de mai sus, chitanțele-abonament rămânând la abonați.

TÂRGUL ONG-URILOR ARĂDENE

Joi, 4 noiembrie 1999, în holul Teatrului de Stat se va desfășura prima ediție a Târgului ONG-urilor din județul Arad. Manifestarea este organizată de Centrul de consultanță și colaborare între administrația publică locală și organizațiile neguvernamentale, cu scopul cunoașterii activității fiecărei organizații/fundații/asociații.

Din cele peste 200 de ONG-uri arădene, doar 25 (cunoscute ca fiind active) sunt invitate la târg. Între 13-20, fiecare dintre acestea va prezenta vizitatorilor informații despre proiectele și scopurile umanitare proprii, dar și despre modalitățile prin care doritorii pot să participe la activități umanitare. De asemenea, fiecare ONG va pune în vânzare diferite produse confecționate de copii, vârstnici sau persoane cu handicap.

D. DUȚU

Ieri, 1 noiembrie, catolicii i-au comemorat pe cei care au plecat spre cele veșnice. Cimitirele arădene au devenit loc de pelerinaj, ocazie cu care florile și lumânările de pe morminte au dezvăluit încă o dată faptul că, deși nu mai sunt printre noi, cei dragi nu trebuie uitați

DE LA POLIȚIE, PE SCURT

■ În urma măsurilor specifice întreprinse, polițiștii arădeni l-au identificat pe **GOGONAȚU NICOLAE,** 50 ani, din Drăgășani, care are de executat un mandat de 6 luni închisoare, pentru înșelăciune.

■ Poliția o cercetează în stare de libertate pe **ȘTRIFFLER MIHAELA,** 26 ani, din Șepreuș, care în calitate de barmană la S.C. SCORPION SRL din localitate, a creat în perioada iunie-septembrie a.c., un minus în gestiune în valoare de 6.235.000 lei.

■ Este cercetat sub aspectul săvârșirii infracțiunii de înșelăciune **COSMA BOLDEA-VALERIAN** din sat Rănușa, muncitor la S.C. PREST-COM SRL Arad, filiala Sebiș. Deși Cosma era angajat la societatea amintită, a continuat să primească indemnizație de șomaj.

■ Poliția îi cercetează pentru săvârșirea infracțiunii de ultraj contra bunelor moravuri pe **STANCIU IOAN**, 22 ani, fără antecedente penale și **COVACIU SORIN** 25 ani, cu antecedente penale, ambii din Cintei. Cei doi, l-au bătut pe 27 oct., în fața școlii din localitate pe **GURZĂU GHEORGHE**.

■ Sunt cercetați pentru săvârșirea infracțiunii de abandon de familie **MILA VALENTIN,** 23 ani, din Mândruloc și **KERESTEȘ ANDREI,** 33 ani, din Sâmpetru Mare, județul Timiș. Cei doi, cu rea-credință, nu-și achită pensia de întreținere pentru copiii minori.

■ **CORNEA GHEORGHE,** 74 ani, din Vârfurile, este cercetat de poliție. Cornea a fost depistat conducând pe drumurile publice un tractor neînmatriculat. Cel în cauză nu poseda permis de conducere .

■ **STOICA ONIȘOR,** 29 ani din comuna Zagra, județul Bistrița-Năsăud, cunoscut cu antecedente penale, a pus în circulație pe drumurile publice un autovehicul neînmatriculat. Stoica nu poseda permis de conducere. Polițiștii arădeni îl cercetează în stare de libertate.

■ **INDREICA IOAN**, 45 ani, din Donceni (Sebiș) este cercetat sub săvârșirea infracțiunii de furt. Pe 27 octombrie Indreica a sustras o bicicletă de pe raza localității Moneasa.

■ **KUNCA VASILE**, 39 ani, din Adjud, județul Vrancea și **CHIRIȚĂ IOAN** 25 ani, din Vaslui, profitând de neatenția vânzătoarelor de la S.C. LEANA MINI COM SRL din Vladimirescu, au sustras 6 pachete de țigări Marlboro. Sunt cercetați în stare de libertate.

■ Parchetul a emis mandat de arestare preventivă pe timp de 5 zile împotriva lui **BARANY FLORIN**, 21 ani, din Biled județul Timiș și a lui **GLIGOR DOREL-COSMIN**, 21 ani, din Sandra, județul Timiș. Ambii fuseseră dați în urmărire generală pentru săvârșirea unor furturi de autoturisme comise pe raza municipiului Arad, în cursul lunii octombrie a.c.

D. L.

În piețe, cu alimente fără acte

Cu ocazia unor acțiuni efectuate în piețele de pe raza municipiului Arad, polițiștii au depistat mai multe persoane ce comercializau produse alimentare pentru care nu au putut prezenta documente legale de proveniență. S-au aflat în această situație: **Sprânceană Elena**, 30 ani; **Brădean Mihaela**, 25 ani, **Bacus Alexandru**, 63 ani, **Czank Erika-Ildiko**, 23 ani și **Sfredean Lucia-Felicia**, 35 ani, toți din Arad; **Vasilescu Alexandra**, 34 ani, **Neagu Mihai-Florin** 24 ani, **Burlea Florian**, 22 ani, **Boca Virginia** 45 ani, toți din București și **Jilăveanu Cristian-Daniel**, 23 ani, din 1 Decembrie, județul Ilfov.

Au fost sancționați, în baza Legii 12/1990, cu o amendă contravențională de 100.000 de lei fiecare. De asemenea, s-a dispus confiscarea produselor astfel comercializate, produse a căror valoare se ridică la 12.000.000 lei.

SE FURĂ PORUMB

■ **Stoica Dorin**, 27 ani, **Ioanovici Augustin**, 37 ani și **Ciurar Liviu**, 25 ani, toți din Șimand, fără ocupație, primul cunoscut cu antecedente penale, sunt cercetați pentru furtul a 300 kg de porumb știuleți de la Asociația Agricolă AGRARIA Șimand. Fapta a fost comisă pe 28 octombrie.

■ De asemenea, au fost prinși în flagrant, în timp ce au sustras de pe tarlalele mai multor cetățeni din Covăsânț, cantitatea de 873 kg porumb știuleți: **Fekete Sorin**, 21 ani, din Batar, județul Bihor, **Covaci Sorin**, 20 ani, din Covăsânț și **Rista Emil**, 18 ani, din Apateu, toți fără ocupație. Cei șase sunt cercetați de Poliție, în stare de libertate.

AU TĂIAT, ILEGAL, ARBORI

Poliția îl cercetează în stare de libertate pentru tăieri ilegale de arbori, pe **Miclea Andrei**, 52 ani, din Vârfurile, sat Avram Iancu, care pe 14 octombrie a tăiat ilegal arbori din pădurea Ocolului silvic Hălmagiu, în valoare de peste 18 milioane de lei. Pentru aceeași faptă sunt cercetați **Costea Victor**, 49 ani, și **Cimpoier Ionică**, 24 ani, ambii din Iacobini, care au tăiat fără aprobare arbori aparținând primăriei din localitate, în valoare de 4.000.000 lei.

Prejudiciul a fost recuperat în ambele cazuri.

În urma unui accident de circulație

UN COPIL DE 9 ANI A FOST GRAV RĂNIT

Încă un copil a căzut victimă accidentelor de circulație. Sâmbătă, în jurul orelor 10,00, în timp ce cetățeanul polonez Matușek Ferdinanz, 35 ani, conducea auto WFI-0426, angajându-se într-o depășire neregulamentară, s-a tamponat de autoturismul marca Mercedes AR-03-CIU, condus regulamentar din sens opus de **Milea Augustin**. În urma impactului a fost grav accidentat **Haș Cătălin**, de 9 ani, pasager în autoturismul Mercedes.

ACOSTAU CETĂȚENI STRĂINI

Cu ocazia unor acțiuni efectuate de polițiștii arădeni pe raza județului, pe linie de prostituție și proxenetism, au fost depistate **DAMO DANIELA,** 19 ani din Mișca, **FĂRCAȘ EMILIA,** 36 ani, din Arad, **SZERI CRINA-MARIA**, 19 ani, din Bârzava, **LACATOȘ ILEANA,** 17 ani, din Cavas, județul Satu Mare și **OLAH ECATERINA,** 32 ani, din Arad. Cele patru acostau cetățeni străini în scopul de a întreține cu aceștia raporturi sexuale în schimbul unor sume de bani. Poliția le-a sancționat, în baza Legii 61/1991 cu amenzi în valoare de 1.300.000 lei.

Se dădea drept gardian public

Parchetul a emis mandat de arestare preventivă pe timp de 5 zile, împotriva lui **Grozav Mihai**, 32 ani, din Arad, aflăm de la Biroul de presă al IJP Arad.

Pe 20 octombrie, aflându-se sub influența alcoolului, Grozav a provocat scandal public în fața magazinului „Aradul", distugând bunuri în valoare de 1,5 milioane de lei. Cel în cauză s-a prezentat ca fiind gardian public...

Acum, **Grozav Mihai** este cercetat sub aspectul săvârșirii infracțiunilor de distrugere, ultraj contra bunelor moravuri și uzurpare de calități oficiale.

S.C. Comfruct S.A. Lipova

Str. Lugojului nr. 6

Anunță organizarea CONCURSULUI DE SELECȚIE A ADMINISTRATORULUI în conformitate cu OUG. 49/99 și N.M. aprobate prin H.G. 364/99.

Societatea pune la dispoziția candidaților documentele prevăzute la art. 8 din H.G. 364/99, începând cu data de 2.11.99. Ofertele se depun la sediul societății până la 3.12.99 inclusiv. Evaluarea ofertelor și interviul au loc între 4-16.12.99.

RELAȚII LA tel. 057/561414 la D-nul Stoian Gh. (Ag. Lipova)

Distribuitor Autorizat dialog

EURO - GSM

Gamă completă de telefoane GSM !

Diversitate MAXIMĂ de ACCESORII !

Noi suntem importatori !

Cu noi numai afaceri bune !

B-dul Revoluției 95 ARAD

Guvernul va face demersurile necesare pentru

CREAREA UNUI GRUP DE LUCRU CARE SĂ ELABOREZE PRIORITĂȚILE ECONOMICE ALE ROMÂNIEI

Prim-ministrul Radu Vasile a hotărît să accepte propunerea comisarului european pentru extinderea UE, Gunther Verheugen, pentru crearea unui grup de lucru format din experți români și reprezentanți ai Comisiei Europene, Băncii Mondiale și FMI.

Grupul urmează să elaboreze prioritățile economice ale României pe termen scurt și mediu, respectiv pînă în anul 2006, și care să se ocupe de punerea lor în practică.

Decizia premierul Radu Vasile a avut în vedere, potrivit Departamentului purtătorului de cuvînt al Guvernului, faptul că fără o finanțare externă masivă și continuă, reforma radicală a economiei românești nu poate fi dusă la capăt și nici nu se poate înregistra o creștere durabilă a economiei României.

Guvernul va face demersurile necesare pentru crearea acestui grup de lucru.

AVOCAȚII DIN BAROUL TIMIȘ AU INTRAT ÎN GREVĂ

Avocații din Baroul Timiș au intrat în grevă, ieri, pentru a treia oară în acest an, protestînd față de decizia Curții de Apel prin care li se interzice accesul în sălile de judecată pe poarta principală a Palatului Dicasterial, informează corespondentul MEDIAFAX.

În Palatul Dicasterial din Timișoara au sediul Curtea de Apel, Tribunalul, Judecătoria și Parchetele de pe lîngă aceste instanțe, însă poarta principală poate fi folosită numai de către magistrați, această cale de acces fiind interzisă avocaților încă din luna martie, printr-o decizie a Curții de Apel Timișoara. Avocații au protestat, de mai multe ori, intrînd în grevă în lunile aprilie și septembrie, nemulțumiți că pentru a ajunge de la sediul Baroului la sălile de judecată sunt obligați să iasă în stradă îmbrăcați în robe.

Autorii atentatului din clădirea Parlamentului armean vor fi judecați pentru crimă cu premeditare

Parchetul General din Armenia a anunțat, ieri, că îi acuză pe cei cinci autori ai loviturii în forță din clădirea Parlamentului de la Erevan de "terorism" și "crimă cu premeditare cu circumstanțe agravante", relatează AFP.

Un comando înarmat, condus de către fostul ziarist Nauri Unanian, fost membru al partidului naționalist Dașnaksutiun, a pătruns cu forța în sediul Parlamentului. În urma atacului, opt oameni politici de primă mînă ai țării, printre care primul-ministru Vazgen Sarkisian și președintele Parlamentului, Karen Demircian, au fost uciși. Criminalii riscă pedeapsa cu moartea, a precizat purtătorul de cuvînt al Parchetului.

Ancheta este continuată, iar expertizele balistice, medicale și biologice se află în plină desfășurare, a afirmat Gurgen Ambarian. Membrii comandoului au pătruns, miercurea trecută, în clădirea Parlamentului, anunțînd că au dat o "lovitură de stat", pentru ca, ulteriror, să revină asupra declarațiilor lor. Ei s-au predat după negocieri îndelungate, eliberîndu-i pe cei 41 de ostatici pe care i-au reținut o noapte întreagă.

Prăbușirea avionului EgyptAir relansează discuțiile privind securitatea companiilor străine care operează în SUA

Accidentul Boeingului 767 al companiei EgyptAir, care s-a prăbușit, duminică, în Atlantic, cu 217 persoane la bord, va relansa, fără îndoială, dezbaterea privind controlul securității companiilor străine din Statele Unite, scrie, în ediția de ieri, cotidianul "The Washington Post", citat de AFP.

Acest accident readuce în actualitate întrebarea dacă "responsabilii aviației americane fac ceea ce trebuie pentru a supraveghea securitatea numeroaselor companii străine" care operează în Statele Unite, scrie cotidianul american. Administrația Federală a Aviației (FAA) a argumentat mult timp că nu dispune de puterea juridică de a evalua securitatea companiilor străine, însă acest lucru s-ar putea schimba în curînd, mai ales în cazul companiilor care au încheiat acorduri de parteneriat cu companiile americane, afirmă cotidianul american. Departamentul Transporturilor a cerut, recent, Administrației Federale să înceapă să evalueze securitatea transportatorilor străini care au un acord de colaborare cu o companie americană. Aceste acorduri între companiile aeriene permit uneia dintre ele să vîndă bilete pentru o cursă care se desfășoară în totalitate sau parțial cu aparatele unei companii străine partenere. Mai mult de jumătate dintre pasagerii cursei 990 a EgyptAir erau americani, dar compania egipteană nu avea un astfel de acord cu companiile americane și, prin urmare, nu era sub controlul FAA.

Pe de altă parte, catastrofa aviatică de duminică este o nouă lovitură dură primită de cel mai mare constructor de aeronave din lume, Boeing, afectat de multiplele accidente din ultimii ani în care au fost implicate aparate ale sale. Acest lucru are loc în condițiile în care concurentul său european, Airbus Industrie, cîștigă tot mai mult teren pe piață, în detrimentul Boeing. Din 1996, două aparate Boeing - între care unul fabricat de McDonnel Douglas înainte ca firma să fi fost cumpărată de Boeing, în 1997 - s-au prăbușit în Atlantic, în total fiind ucise 685 de persoane. Este vorba despre cursa companiei TWA din iulie 1996 și despre cursa Swissair din septembrie 1998. Un al treilea Boeing s-a prăbușit, în 1996, în India, provocînd moartea a 349 de persoane, dar acest accident a fost provocat de coliziunea în plin zbor cu un aparat rusesc. Boeingul companiei EgyptAir zbura pe același culoar aerian ca și Boeingul 747 al TWA, care avea, în iulie 1996, destinația Paris și a cărui explozie în plin zbor, de asemenea produsă la puțin timp după decolarea sa de pe aeroportul Kennedy din New York, a costat viața a 230 de pasageri și membri ai echipajului. Această catastrofă continuă să afecteze compania Boeing, după mai bine de trei ani de la accident, mai ales că un tribunal federal a autorizat, la începutul lunii octombrie, familiile celor 45 de victime franceze să dea în judecată constructorul aeronavei. După ce, pentru un timp, au luat în calcul ipoteza unui atac terorist, anchetatorii de la Biroul Național pentru Siguranța Transporturilor (NTSB) cred în prezent că vaporii de kerosen acumulați în interiorul rezervorului central al aparatului ar putea fi la originea exploziei. Cotidianul american "The Washington Post" a dezvăluit, sîmbătă, că Boeing a întreprins, în 1980, o anchetă cu privire la o problemă de supraîncălzire a rezervorului, ca urmare a unui incident în care a fost implicată o versiune militară a aparatului său 747. Pînă în iunie 1999 însă, Boeing a omis să avertizeze NTSB-ul în legătură cu această problemă. Reprezentanții NTSB consideră că acest studiu ar fi putut contribui în manieră semnificativă la ancheta asupra accidentului din 1996 al companiei TWA și s-au declarat "consternați" și "nemulțumiți" de atitudinea avută de Boeing. Un responsabil al Boeing a recunoscut că studiul ar fi trebuit să fie transmis mai curînd, însă a afirmat că concluziile lui nu erau pertinente pentru versiunea civilă de 747.

Într-un incident mai puțin tragic, un Boeing 767 al companiei Delta Airlines, asigurând legătura între Bruxelles și New York a fost nevoit, duminică, să recurgă la o aterizare forțată pe aeroportul din Bruxelles, din cauza unei pene de motor. Incidentul nu s-a soldat cu victime. În plan comercial, concurența este în prezent dură pentru primul constructor mondial de avioane. Mica firmă israeliană El Al a anunțat, joi, că intenționează să comande, pentru prima dată, aeronave de la Airbus Industrie, deși pînă acum a fost clientul fidel al Boeing.

Tot pentru prima dată, comenzile primite de Airbus sunt mai mari decît cele înregistrate de Boeing (1.469 de comenzi față de 1.427). În primele nouă luni ale anului, firma europeană a vîndut 343 de avioane, față de 154 cît a vîndut Boeing, chiar dacă, în privința avioanelor livrate, Boeing domină încă piața, cu 455 de aparate ieșite în această perioadă de pe liniile de fabricație, în timp ce în cazul Airbus este vorba despre 211 aparate.

MARȚI, 2 NOIEMBRIE 1999

TVR 1
7,00 Matinal național
9,00 TVR Iași
10,00 Recurs la morală - rel.
10,45 Top nostalgic
11,00 TVR Cluj-Napoca
12,00 Marele Jazz - rel.
13,00 TVR Timișoara
14,00 Jurnal
14,15 CiberFan
14,30 Repere sacre
15,00 Oameni ca noi
15,30 Convietuiri... sub aripa muzei
16,00 Emisiune în limba maghiară
17,00 Dor
17,30 Scuzați! Pardon! Mersi!
18,00 Corect!
18,05 Jumătatea ta
19,00 Avanpremieră
Știri
19,05 Amintiri din secolul 20
19,10 Sunset Beach - s.
20,00 Jurnal * Meteo * Sport
20,55 Aventura fatală - dramă, SUA, 1969, cu Elizabeth Taylor
22,50 Nu trageți!
23,05 Jurnalul de noapte
23,20 A-Facerea
0,20 7 arte

TVR 2
7,00 TVM * Telematinal
8,00 Desene animate
9,15 E dreptul tău! - rel.
10,00 Limbi străine: engleză
10,25 O familie ciudată - rel.
10,50 Un cântec, o glumă...
11,00 Desene animate
11,30 Trupa DP2
13,00 Față în față cu autorul
14,00 Convietuiri
15,00 Desene animate
15,00 Obsesia - s.
16,30 Santa Barbara - s.
17,15 Locuri cu povești... amare
17,30 Atlas - rel.
18,00 Pelerinaje în lumea nouă
18,30 Curier de ambe sexe
19,00 Știri bancare
19,15 David Palmer & Radio Symphonic Orchestra
21,45 Credo
22,45 Preotul și cârciumărița - ultimul episod, rel.
23,35 Maroc - doc.
0,00 Nocturna
0,10 TVM * Mesager

PRO TV
7,00 Bună dimineața, Pro TV e al tău!
10,00 Tânăr și neliniștit - rel.
10,45 O femeie periculoasă - dramă, SUA, 1993
12,30 Royal Canadian Air Farce - s.
12,55 Știrile PRO TV * O propoziție pe zi
13,05 Babylon V - s.
13,50 Ani de liceu - s.
14,15 Miracolul tinereții - s.
14,45 Familia Bundy - s.
15,15 Nisipurile din Miami - s.
16,00 Tânăr și neliniștit - s.
17,00 Știrile PRO TV * O propoziție pe zi
17,30 Spitalul Chicago Hope - ep. 7
18,30 Doi polițiști și jumătate - ep. 4
19,30 Știrile PRO TV
20,30 Melrose Place - s.
21,20 Chestiunea zilei - ediție specială
21,30 **Fotbal**: Liga Campionilor, în direct * Știrile Pro TV - în pauza meciului
23,30 Chestiunea zilei
0,15 **Fotbal**: rezumatul Ligii Campionilor
2,00 Familia Bundy - s.
2,30 Cine-i șeful - s.
3,00 Brigada 132 - s.
4,00 Poltergeist - Moștenirea - s.

TV ACASĂ
6,00 Maria - s.
7,15 Acasă la bunica - rel.
8,15 Rosalinda - rel.
9,00 Înger sălbatic - rel.
10,00 Renzo și Adriana - rel.
10,45 Lanțurile iubirii - rel.
11,00 Dragoste și putere - rel.
11,40 Nimic personal - s.
12,25 Noaptea dragostei - rel.
14,15 Viața noastră - s.
15,00 Dragoste și putere - s.
15,30 Renzo și Adriana - s.
16,00 Preciosa - s.
17,25 Vremea de acasă
17,30 Rosalinda - s.
18,30 Lanțurile iubirii - s.
19,25 Vremea de acasă
19,30 Acasă la bunica
19,45 Cartea cărților - d.a.
20,30 Înger sălbatic - s.
21,30 Sânge din sângele meu - s.
22,25 Vremea de acasă
22,30 Charleston - comedie, Italia, 1978, cu Bud Spencer, James Coco
0,30 Dragoste și putere - rel.
1,00 Surorile - s.

ANTENA 1
7,00 Observator
8,00 Dimineața devreme
10,00 Știri
10,10 Colivia de aur - s.
11,00 Inspirația Carolinei - s.
12,00 Baywatch Nights - s.
13,00 Știrile amiezii
13,15 Viitorul începe azi - s.
14,00 Decepții - s.
15,00 Luz Maria - s.
17,00 Știrile amiezii
17,25 Dragostea învinge - s.
19,00 Observator
20,00 Dincolo de aparențe - thriller, SUA, 1998
22,00 Observator
22,30 Marius Tucă show
0,00 Șeful Mafiei - acțiune, SUA, 1998
2,00 Observator - rel.
2,30 Inspirația Carolinei - rel.
3,00 Dragostea învinge - rel.

PRIMA TV
7,00 Talk-show - rel.
8,00 Dimineața cu Prima
12,00 Celebri și bogați - rel.
13,00 Politica de mâine - rel.
15,00 Motor - rel.
15,30 Real TV - rel.
16,00 Viața în direct
17,00 Celebri și bogați - s.
18,00 Focus * Sport * Meteo
18,55 Clip Art
19,00 Karaoke show
20,00 Grace Kelly - biografic, SUA, 1983, cu Cheryl Ladd, Diane Ladd
21,30 Bilanț
22,00 Clip art
22,05 Focus
22,45 Revista presei
23,00 Politica de mâine
1,00 Film artistic
2,30 Focus - rel.

TELE 7 ABC
7,00 Știri
7,10 Bună dimineața, România
9,00 Lou Grant - rel.
10,00 Știri
10,30 Dintre sute de ziare
11,15 Studioul Tudor Vornicu - rel.
14,00 Medici la datorie - s.
14,45 Teleshopping
15,00 Știri
15,15 Post Meridian
16,30 O singură viață - s.
17,30 Documentar
18,00 Știri
18,10 Lou Grant - s.
19,00 Secția de poliție - s.
20,00 Actualitatea Tele 7
20,30 Documentar
21,00 Dintre sute de ziare
22,00 Cutia Pandorei
22,45 24 din 24
23,15 Concert
0,00 Știri
0,30 Ora H - emis. de confesiuni

TV ARAD
7,00 Observator
8,00 Știri TVA - rel.
8,30 Arena
10,00 Știri
10,15 Colivia de aur - s.
11,00 Inspirația Carolinei - s.
12,00 Baywatch Nights - s.
13,00 Știrile amiezii
13,15 Viitorul începe azi - s.
14,00 Decepții - s.
15,00 Luz Maria - s.
17,00 Știri
17,25 Divertisment
18,00 Mileniul Trei
18,20 Anunțuri
18,30 Știri TVA
19,00 Observator
20,00 Viață Spirituală
20,30 Divertisment
21,30 Știri TVA - rel.
22,00 Observator
22,30 Marius Tucă Show
0,00 Șeful Mafiei - pol. SUA, 1988
În continuare, program identic cu cel al Antenei 1

TV INTERSAT
8,55 Deschiderea programului
9,00 Intersat Music
9,30 Visând la Hollywood - film
11,00 Știrile Intersat
11,30 Dulce ispită - s.
12,15 Intersat Cultural
12,30 Ultimul polițist - film
14,00 Inspectorul Martin Beck - ep. 1
15,30 Săptămâna sportivă arădeană
16,00 Argatul - film
17,30 Underdog Show
18,00 Emisiune în lb. germană
18,25 Obiectiv economic
18,45 Știrile Intersat
19,20 Dulce ispită - s.
20,05 Mistere, farmece și miracole - s.
20,30 Aradul prin gaura cheii - în direct
22,00 Orașul sângeros - film
23,30 Știrile Intersat
0,00 Erotica
0,45 Închiderea programului

HBO
10,00 Alergătoarea - dramă, SUA, 1997
11,30 Războinicul de pe str. Waverly - acțiune, SUA, 1997
13,15 Aventură de-o noapte - dramă, SUA, 1997
15,00 Ape ostile - thriller, coprod., 1997
16,30 Puterea - thriller, SUA, 1997, cu Clint Eastwood, Gene Hackman
18,30 Cocoșatul - aventuri, coprod., 1997
20,30 Pericol iminent - acțiune, SUA, 1994, cu Harrison Ford
22,45 Shine - dramă, Australia, 1996
0,30 Oxigen - thriller, SUA, 1999, cu Maura Tierny

ATOMIC TV
7,00 Selector
10,25 Reactor - rel.
10,30 File de poveste - rel.
11,00 Atomix cu ina - rel.
14,00 Interactiv
15,55 Reactor
16,00 Aria 52 - rel.
17,00 Freestyle - rel.
17,15 Selector
19,00 Atomix cu Andreea
21,55 Reactor
22,00 Cinematomic cu ina
22,30 High action adrenalin
23,00 Rockada
0,00 Insomnia

RADIO ARAD & RADIO CONTACT (65,95 MHz FM)
5,00 - 8,00 BUNĂ DIMINEAȚA! - program Radio Contact; **8,00 - 11,00 BUNĂ DIMINEAȚA, ARAD!** - cu Gabriela Gavrilescu și Radu Mustafa - Știri (8,30; 9,30; 10,30); Informații locale; **Dedicații muzicale** (9,30 - 10,30); Muzică românească (10,30 - 11,00); **11,00 - 19,00 CONTACT FM** - program Radio Contact; **19,00 - 22,00 BUNĂ SEARA, ARAD!** - Frământările pe 65,95 Mhz, cu Codruța Belean și Darius Dârlea (19,00 - 20,00); O oră de emisiune, cu Codruța Belean și Darius Dârlea (20,00 - 21,00); Viața spirituală (21,00 - 22,00); **22,00 - 3,00 RADIO CONTACT** - Fabrica de hituri; Contact gold; Super 60 - rel.

RADIO PRO FM (92,1 MHz)
0,00 - 2,00 MARIUS, GEORGE ȘI CELE 40 DE HITURI - rel.; **2,00 - 5,00 PRO FM BY NIGHT** - cu Vlad Craioveanu; 5,00 - 6,00 Buletin de știri la fiecare sfert de oră; **6,00 - 7,00 RONDUL DE DIMINEAȚĂ** - INFO PRO cu Dan Apostol și Laura Călăceanu; **7,00 - 10,00 PRO FM PÂNĂ LA 10** - cu Flavius Esnican; **10,00 - 14,00 13-14 CU ANDREI** - cu Andrei Gheorghe; **14,00 - 17,00 ORAȘUL SUB LUPĂ** - cu Cătălin Lăpușcă; **17,00 - 19,00 STAR STATION MIX** - cu Mihai Gurei; **19,00 - 21,00 ASCULTĂ-ȚI MUZICA!** - cu Călin Gheorghe; **21,00 - 22,00 TONOMATUL PRO FM** - cu Nicki Stanciu; **22,00 - 24,00 RONDUL DE NOAPTE** - cu Răzvan Exarhu

RADIO TIMIȘOARA
6,00 Ceasurile dimineții; 8,00 Muzică populară cu dedicații; 9,00 Cânt din suflet ; 10,00 Radio circuit; 11,00 Gramofon; 12,00 Miez de zi la polul vest; 13,00-16,00 Emisiune în limba germană, maghiară, sârbă; 16,00 Radio cocktail; 18,00 Familia; 19,00°Radiojurnal; 19,15 Vârsta a treia; 20,05 Călătorie în lumea poveștilor; 20,15 Contemplații simfonice; 21,00 Curierul de seară; Știri: 6,00; 7,55; 9,00; 11,00; 12,55; 17,00; 18,00; 20,00; 21,00; 21,55; Radio Jurnal 7,00; 16,00; 19,00

RADIO SEBIȘ
6,00 - 8,00 Detașamentul de trezire; 8,00 - 9,00 Cântă-mi lăutare - muzică populară; **9,00 - 10,00 Alo, tu alegi!; 10,00 - 12,00 Cafeaua de zece; 11,00 - 12,00 Om bun** - muzică folk; **12,00 - 13,00 La porțile dorului** - muzică populară; **13,00 - 14,00 FM-ul de prânz; 14,00 - 15,00 Numai pentru tine; 15,00 - 16,00 Astăzi te sărbătorim** - muzică populară și dedicații muzicale; **16,00 -; 18,00 După patru; 18,00 - 19,00 Telefonul cu butoane; 19,00 - 20,00 La Mulți Ani!** - dedicații muzicale; **20,00 - 22,00 Unu plus doi** - talk show; **22,00 - 24,00 Metronom 21 rock; 0,00 - 2,00 92,1 InsomniiM; 2,00 - 6,00 Nocturna muzicală**

ÎN PSDR, RĂZBOIUL CONTINUĂ...

După cele petrecute sâmbătă la PSDR București, i-am solicitat - cum era normal - și părerea deputatului Emil Puîn (până mai ieri prim-vicepreședintele partidului). În ideea „Adevărului", redăm integral poziția eminentului deputat arădean:

„Cei de la București au acceptat contestația noastră și au evitat să denumească ședința de sâmbătă ca fiind un Consiliu Național. Au preferat denumirea periferică de „Adunare consultativă"... Așa stând lucrurile, la București nu s-a putut lua nici o decizie statutară. Cu alte cuvinte, nici Sorin Prișcă și nici Liviu Popa n-au cum să gireze desemnarea candidaților pentru viitorul Congres PSDR din partea organizației arădene. Mai mult, organizația noastră și-a desemnat deja delegații încă de la precedenta convocare a Congresului... Nici Sorin Prișcă și nici Alexandru Athanasiu nu pot face ce vor în organizația arădeană, deoarece există și la noi o minimă democrație de partid. Pentru mine, Prișcă este o cantitate neglijabilă, deoarece eu m-am luptat și mă lupt la vârf, cu Alexandru Athanasiu. Majoritatea organizației arădene mă urmează, iar dacă vom decide să plecăm, atunci Athanasiu și Prișcă se vor mulțumi doar cu ceea ce rămâne. Oricum, până una-alta, războiul continuă...".

DORU SINACI
Foto: ȘT. MATYAȘ

Practicând un creștinism afișat cu ostentație

SATANA A PĂTRUNS ÎN SUFLETELE GUVERNANȚILOR NOȘTRI

(Urmare din pagina 1)

Pentru că dacă astăzi, din punct de vedere cultural-artistic suntem la nivelul și peste, al celor mai civilizate țări, aceasta se datorește inspirației și osârdiei unor călugări și slujitori ai Bisericii ortodoxe, care au pus temelii culturii noastre, pe ale căror bază s-au clădit școala, instituțiile cultural-științifice, care au dus lumina în sufletele mulțimii. Stăm de vorbă de la egal la egal cu orice om de cultură european și uneori știm mai multe decât el, pentru că, cultura occidentală s-a inspirat din această spiritualitate a Europei de răsărit. Și atunci te întrebi, plin de mirare, ce intrare în Europa să facem, cine se opune acestei intrări, ce standarde trebuie să atingem, când noi am pus fundația, temelia, culturii europene?

Să nu facem paradă de brevetul pus pe cultura occidentală, dar nici să nu renunțăm a ne demonstra ascendența, patriotismul, specificul național al spiritualității noastre, care dă culoare culturii europene. Ce ar fi cultura europeană fără Evanghelia lui Nicodim din 1405, fără Evanghelierul din Mănăstirea Neamțului sau cel din Mănăstirea Humorului din 1429, și, respectiv, 1473. Psaltirea scheiană, Codicele Voronețean conținând Faptele Apostolilor, lucrare de referință pentru întregul creștinism european, datat încă din secolul al XV-lea, Catehismul de la Sibiu din 1544, alte și alte lucrări precum cazaniile Molitvenicele (cuprinzând ritualul tainelor: botez, mir, nuntă etc.), vieți ale sfinților, Palia de la Orăștie, Evanghelia de la Bălgrad, Biblia de la București și altele, ne dau măsura valorii înalte a spiritualității poporului român.

Sunt apoi scrierile laice, care pot fi așezate alături de cele mai de seamă opere ale Renașterii. Astfel, este lucrarea voievodului muntean Neagoe Basarab, „Învățăturile către fiul său Teodosie", lucrare ce depășește prin moralitatea sa politică „Principele" lui Machiavelli. Poeziile voievodului Petru Cercel, concură cu sonetele lui Shakespeare și cu cele ale Renașterii.

Cronicarii moldoveni și munteni, marele domn și învățat Dimitrie Cantemir, stolnicul Constantin Cantacuzino, fac cinste culturii europene și, la timpul respectiv, textele sunt apreciate, ca dovadă că Dimitrie Cantemir devine membru al Academiei din Berlin. Țările Române sunt punctul de contact și de răspândire a culturii bizantine răsăritene spre Occident.

Tocmai de aceea nu pot fi minimalizați nici voievozii, nici înaltele fețe bisericești care au păstrat în popor spiritualitatea dată de creștinismul primit de la sfinții apostoli și din tradițiile mai vechi dacoromane. Nu întâmplător în secolul nostru, români de înalt prestigiu intelectual duc faima României în lume pentru că au avut la bază o cultură cel puțin bimilenară. G. Enescu, Brâncuși, H. Coandă, Traian Vuia, Palade (laureat al Premiului Nobel), M. Eliade, Emil Cioran și alții au dus esența spiritualității românești în Europa, îmbogățind substanțial patrimoniul culturii și civilizației universale.

În contrast cu aceste spirite creștine ca spiritualitate, vin o serie de homunculi, avortoni care declară cu emfază lipsa valorilor naționale, se închină cu slugărnicie unor surogate occidentale, își dezmoștenesc poporul de bogăția sa spirituală. Mă refer aici la un Gabriel Liiceanu, căruia îi este rușine cu tot ce este românesc, la bătrâna caiafă bolșevică Paller, la homuncului Gabriel Andreescu, o rușine a nației române, ca și Ana Blandiana, sau mai puțin cunoscuta, dar la fel de înverșunată împotriva a tot ce este românesc, e vorba de Smaranda Enache, aflată în slujba UDMR, ca ambasadoare a României la Helsinki. Și, nu în ultimul rând, vin politicienii noștri, unii decrepiți de ani, cu o falsă și găunoasă credință, cărora le curge fiere din gură, dar care nu uită, împreună cu învățăceii lor mai tineri, să ducă un trai de sibariți, într-o opulență pentru ei și liota de rude și de clientelă politică, în dispreț total față de oamenii de rând, care-și trag viața de pe o zi pe alta, dacă nu mor între timp de foame, de frig, de boli etc. În acest timp, președintele României, un fariseu de care s-ar rușina și cei care l-au vândut pe Iisus Hristos, face tot felul de declarații triumfaliste, cu o rară inconștiență, în prag de iarnă, când oamenii din disperare s-ar sinucide, dacă nu i-ar împiedica credința lor strămoșească. Farseur de prim rang, a găsit în „călugărul Vasile" pe un nou Petrache Lupu, cu viziunile căruia caută să adoarmă spiritele mulțimii, prin promisiuni mincinoase, neonorate și neonorante. Nu a fost lichidată nici marea corupție, nici mica corupție și din moment ce președintele țării spune că a lichidat-o înseamnă că această boală a devenit politică de stat.

Nu este de mirare că apar manuale plătite cu bani verzi, ca cel de istorie, coordonat de un oarecare Mitu și cu un autor arădean, parcă Pecican, care au făcut dintr-un manual de istorie a României o tipăritură de glume de prost gust, vomate de acești indivizi în dispreț față de poporul român, de cultura sa și cu sprijinul ministrului învățământului, Andrei Marga, al cărui caracter infect este dovedit de foștii săi dascăli și colegi de la Universitatea din Cluj-Napoca.

Vin apoi un Vasile Lupu, cu liota de pomanagii care, creștini fiind, vor să fure bucata de mâncare de la gura oamenilor, apelând, zic ei, la practicile europene în domeniul proprietății. Spuneam că acești sibariți, această cloacă versală, imorală, acoperită de o denumire democrat-creștină, degeaba bat mătănii în văzul lumii, pentru că nu au nimic creștinesc în ei. Mai creștin este Ion Iliescu, care la întrebarea „șmechereasca" a lui Constantinescu: „Crezi în Dumnezeu, domnule Iliescu?" a răspuns cu bun-simț că este liber-cugetător. Aceasta nu este o rușine, pentru că în incultura sa, sau în cultura pietrelor, Emil Constantinescu n-a înțeles că liber-cugetători au fost și unii dintre părinții bisericii. Dar să revenim la legile proprietății. Deși la alegeri CDR și președintele au declarat cu emfază că este nevoie de o reformă morală, pornind de la teza că, creștinismul nu face din munca productivă, materială, activitatea principală a omului. Dar acești indivizi au interpretat că a fi moral înseamnă a acapara în câteva mâini mari proprietăți și resurse, pentru că cei mulți se pot lipsi de ele. Ei n-au înțeles că dacă **spiritul e activitatea supremă**, prin producția materială ne împlinim ca spirit. Creștinismul apără spiritul. Cei de la putere nu, ei vor proprietăți. Proprietatea nu e fundamentală (pentru creștinism) ca în capitalism, ci un derivat: nolite thesaurisare vobis thesauros in terra, ubi acrugo et tinea demolitur et ubi fures effodiunt et furentur (Matei VI, 19-20). Pentru că mulți, așa-zis lideri creștin-democrați, se adapă din sfinții creștinismului catolic, doresc să le reamintesc sau să le spun, pentru că sigur n-au știut-o niciodată și nici nu vor să o știe: „proprietatea e consecința naturii umane, viciată prin păcatul originar; nu e deținută ca ideal, ci din realism; e condiție de existență, dar o existență pentru împlinirea spirituală, nu economică". Să-l vedem pe Lupu și pe acoliții săi ce-l susțin dacă ar renunța la proprietate pentru a se împlini spiritual, pentru că aceasta este esența, din acest punct de vedere, a doctrinei creștine.

Creștinismul, să nu fiu înțeles greșit, nu e contra capitalismului, cum nu a fost contra nici unui regim dat nouă de Dumnezeu, ci contra excelor lui, întrucât contează ordinea și armonia, creștinismul fiind armonic și ordonat după cum spunea Papa Pius al XI-lea într-o enciclică.

Mai clar se exprimă doctrina creștină când vorbește de nevoile vieții omenești; proprietatea e numai dreptul **de a uza** de lucruri. Pentru creștinism, efectul trebuie să urmeze cauzei, „munca pe muncitor, obiectul care poartă sigiliul muncii lui trebuie să-i aparțină." Nu, nu am citat dintr-o lucrare comunistă, ci este afirmația Papei Leon al XIII-lea în enciclica „Rerum Novarum". Au la ce medita creștinii noștri de ocazie, care în dispreț față de doctrina creștină, față de cei oropsiți, s-au pus pe acaparare de averi uriașe și pe un trai de o opulență greu de imaginat pentru orice om de bună-credință din această țară.

Conferință de presă ApR

E NECESAR UN PROGRAM ANTICRIZĂ

Ieri, ApR Arad a organizat obișnuita conferință de presă, la care au participat Ioan Biriș președinte, Dumitru Muntoiu, vicepreședinte și Adrian Țolea, președinte OT ApR Arad.

În prima parte, dl. profesor Ioan Biriș a anunțat că joi, 4 noiembrie, se va întruni la Galați Consiliul economic al ApR, care va dezbate probleme de administrație publică locală în vederea pregătirii programului de guvernare al ApR ce va fi prezentat la Conferința Națională a partidului. De asemenea, a fost prezentată propunerea președintelui Teodor Meleșcanu, ca toate partidele parlamentare să se întâlnească și în comun să elaboreze un program anticriză pentru această iarnă. Motivul acestei inițiative îl constituie, imposibilitatea actualului Guvern de a oferi soluții la grava criză în care se află țara. În anul acesta exporturile au scăzut cu 10% față de 98, PIB cu 5%, valoarea lucrărilor de construcții cu 20%, iar puterea de cumpărare cu 40%. De asemenea, 50% dintre români trăiesc sub pragul sărăciei.

Președintele OT ApR Adrian Țolea a participat zilele trecute la Curtea de Argeș la întâlnirea președinților organizațiilor de tineret de ApR, în cadrul căreia, a fost elaborat un apel către președintele Teodor Meleșcanu și Biroul executiv al ApR prin care tinerii cer să nu fie uitați, să li se asigure accesul în structurile de conducere ale partidului. La acest capitol, ApR Arad stă foarte bine, în Comitetul municipal 45% fiind tineri.

ȘERBAN POPESCU

«NICI INSTRUCȚIE NU VOR, DAR NICI MUNCĂ CINSTITĂ»

· Discuție cu lt. col. GHEORGHE ISTRATE, șef serviciu evidență militară la C.M.J. Arad ·

– D-le Istrate, perioada de încorporări s-a sfârșit. Ați avut probleme cu tinerii recruți? Mă refer la neprezentări, refuzuri etc.

– Nu am avut astfel de probleme. Tinerii chemați s-au prezentat în proporție de sută la sută. Desigur, aici îi includem și pe părinții celor care n-au vrut sau nu au avut posibilitatea să vină la Centrul Militar Județean. Părinții sau alte rude ne-au furnizat însă date despre domiciliul și situația particulară a fiecărui recrut.

– Parafrazând o reclamă cunoscută, aș spune că „părinții știu de ce"...

– Dacă sunt absenți nemotivați, tinerii riscă să facă o „bucurie" care-i poate costa pe părinți câteva milioane bune, reprezentând amenda pentru sustragerea de la efectuarea serviciului militar obligatoriu. În ultimă instanță, recurgem la mandatul de aducere forțată, în cooperare cu forțele Ministerului de Interne, conform legii.

– Ce ne puteți spune despre serviciul militar alternativ, o soluție relativ nouă oferită tinerilor care nu vor, efectiv, să pună mâna pe armă?

– Serviciul militar alternativ are durata de 24 luni, spre deosebire de stagiul militar normal, de un an. Din păcate, legislația nu este foarte clară în această privință. Concret - tinerii care, din motive religioase **(sau, mai nou de conștiință - n.r.)** refuză armata cu instrucție și tot tacâmul, pot efectua serviciul utilitar. Aceasta presupune munca la unități economice care, cred eu, ar trebui să aibă contracte ferme cu statul, prin direcțiile de muncă. Patronul sau managerul unității care beneficiază de serviciile tânărului recrut, va trebui probabil să dea statului o sumă de bani. Mă întreb, însă, cine va completa livretul militar al tânărului, la expirarea celor 24 de luni? Sau cine va trece gradul, permisiile, ordinele de zi pe unitate?

– Este, într-adevăr, o lege cu „nebuloase" și mi-e teamă că tocmai tânărul va fi cel încurcat.

– Până una alta, adventiștii, nazarinenii și martorii lui Iehova, căci despre ei este vorba, nu numai că refuză stagiul militar (instrucția) dar nici nu vor să muncească la patroni. Am încercat să lămurim cu tinerii pocăiți această problemă, prin întâlniri la C.M.J. Arad, spre a ne lămuri ce meserii au și unde ar putea fi trimiși să lucreze.

– Dacă tânărul recrut nu are nici o meserie ce va face?

– Depinde. În altă ordine de idei, vreau să transmit tinerilor că îi așteptăm să anunțe, așa cum prevede legea, orice schimbare în statutul lor de recrut: începerea/întreruperea studiilor, schimbări de domiciliu, plecări temporare din țară, îmbolnăviri etc. Asta pentru binele lor și, deopotrivă, pentru ușurarea muncii noastre și evitarea neînțelegerilor.

– Vă mulțumesc.

A consemnat,
ADRIAN I.

La pas, prin cartierele Aradului

„ALFA" PURECII, CEA MAI FIDELĂ PREZENȚĂ...

V-ați obișnuit să citiți în ziarul nostru relatări despre cartierele Aradului, anume ce se intenționează și... ce sunt de fapt aceste **aglomerări urbane**. Acesta e cuvântul potrivit (și) pentru una din periferiile noastre, cartierul Faleza Sud (Alfa, mai popular).

HOȚU': „ÎNC'O STAȚIE ȘI MĂ DUC"

Se vede treaba că edilii și autoritățile arădene nu au reședința în Alfa, dovadă mizeria ce domină Piața Romană.

Urc într-un tramvai împreună cu o duzină de oameni, care după ce-și compostează biletele privesc mereu atenți în jur. De ce oare? Simplu: pentru că pe ruta Piața Romană - Alfa - Confecții (și nu numai) își au locul de muncă mai multe trupe de țigani ce fură tot ce apucă din buzunarele și poșetele oamenilor. Și eu am simțit atentatul la portmoneul din buzunarul din spate, când o țigancă bătrână m-a înghesuit de mama focului, deși era loc berechet în vagon. În uvertură, doi puradei încep să-și tragă la pumni și la palme, în fața mea, sperând că-mi vor captiva atenția. Degeaba, mai mult jenat decât nervos, îi spun țigăncii că nu-i frumos să-mi ciordească mie „coșulețul cu bucate" căci s-ar putea să chem lupul. Care „lup", cu părerea de rău și indignarea oamenilor, lipsește din peisaj, deși pe alocuri în oraș mai vezi gardieni publici.

Mă salvează un fost vecin, dl. Mare I., care profită de statura herculeană și strigă la țigani „BĂ, NU VI-I RUȘINE? NICI ZIUA NU NE DAȚI PACE?" Moment în care intervine alt țigan tânăr: „DE CE NE FACEȚI HOȚI? DACĂ TE LEGI DE NOI, TE BAT DE NUMA", CÂT EȘTI DE MARE. AI RĂBDARE, ÎNC-O STAȚIE ȘI MĂ DUC." În loc de alte comentarii, aș spune că mai la vale, la... Confecții, a urcat și o echipă de controlori, de la Agenția Detectiv. Dacă mă gândesc bine, puteam fi furat, ambalat și „livrat" demult până atunci!

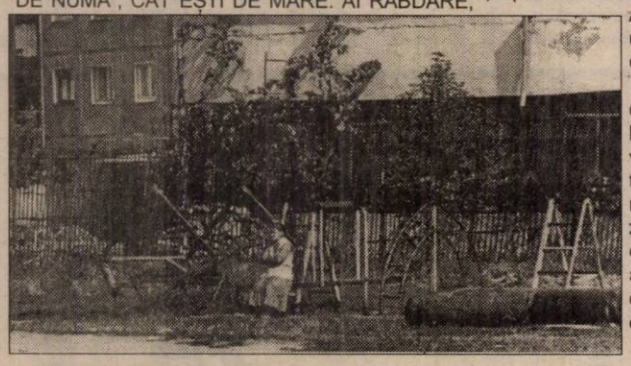

NOU - HINTE PORTABILE (?!)

Primul popas îl facem la Școala Generală clasele I-IV de pe strada Condurașilor, unde am interpelat-o pe d-na prof. Ancuțescu Veronica, director adjunct al școlii amintite. Care mai are două localuri - pe str. Oituz și str. Hălmăgean.

„Ce faceți, d-na directoare?"

„Bine, iată fug între localurile școlii, să meargă treaba"

„Copiii de aici nu au probleme cu hoții de pe tramvaie?"

„Fiind majoritatea din zonă, nu au, dar în special la școala de pe de Oituz, sunt așteptați și tâlhăriți sistematic de țigani, la sfârșitul orelor. Când am solicitat personal ajutorul gardienilor, mi-au pus un om la dispoziție, care stătea la ieșirea copiilor de la această școală, până pe la orele 17,00. Însă pe strada Oituz, unde se învață până la orele 19,00, și sunt eleve de clasa VIII-a, n-au trimis pe nimeni. Fetele sunt hărțuite, înjurate, recent unei fetițe i-au împrăștiat caietele pe jos. Plus că țiganii fură mâncarea copiilor chiar înaintea ca aceștia să intre la ore"

La intrarea în Alfa, lângă blocul 75, văd un loc de joacă împrejmuit. El aparține grădiniței „tri-lingve" ECOLLE MATERNELE, al asociației non-profit PRO ALPHA. D-na prof. SABĂU MĂRIOARA spune că locul de joacă e primul proiect al PRO-ALPHA, proximul fiind amenajarea unei biblioteci școlare pentru copiii din cartier.

„D-na profesoară, am văzut nisip, cauciucuri, două bănci și niște leagăne fără... hinte!" „Adevărat, în vara aceasta am amenajat cu cinci tineri parizieni acest părculeț, dar tocmai cei pe care i-am ajutat, copiii din zonă, au distrus leagănele. Nu numai ei, dar și huliganii. Astfel că avem acum hinte aduse la comandă. Sunt din plastic, au cârlige și le scoatem odată cu copiii, așa le avem întregi."

„GOLFUL" ALFA

Blocurile cartierului Faleza Sud, se știe, sunt relativ „tinere" și au apartamente mari, frumose. Din păcate... Jungla și bălăriile din spatele blocurilor se datorează și nepăsării locatarilor, nu altcuiva. Dacă nu-i cine să pună mâna pe sapă...

Dl. BALMOȘ PETRU, blocul 68, are dreptate: la fel și în privința garajelor numărate, parcă picate din lună: „Nu-s autorizate, domnule. Unii oameni au garaje aici și locuiesc hăt, la capătul cartierului. Scrieți să trimită și ghena de gunoi. Sunt oameni bolnavi, în vârstă, care duc gunoiul tocmai la 200 de metri."

Pe lângă garaje, gunoaie și puricii sunt omniprezenți în pivnițele și casele unor din locatari. Dl. Balmoș crede că aceștia sunt cea mai fidelă prezență în Alfa. Salubritatea deratizează subsolurile când are chef, iar la orice ploaie, partea dreaptă a străzii Condurașilor până departe către Biserica Sârbească, se transformă în golf, sau lagună, cum doriți.

Plusuri - telefoanele cu cartelă instalate pe principalele căi de acces, dar ce ne facem cu starea de nedescris a drumurilor și căilor de acces, domnilor de la Drumuri Municipale?!

ADRIAN IOSIF

CORPUL EXPERȚILOR CONTABILI ȘI CONTABILILOR AUTORIZAȚI DIN ROMÂNIA FILIALA JUDEȚULUI ARAD

Anunță

Înscrierile pentru concursul privind accesul la profesia de expert contabil ce se va desfășura în Arad în perioada 13-14 noiembrie a.c., se fac până la data de 09.11.1999 inclusiv.

Contabilii autorizați cu studii superioare, membri ai corpului, care s-au înscris pentru acest concurs în luna decembrie 1998 sunt invitați la sediul filialei în vederea ridicării legitimației în baza căreia se va putea prezenta în sala de examen.

Opinii

POT SAU NU POT PROPRIETARII SĂ ȚINĂ CÂINI ÎN APARTAMENT?

După cum se știe, în orașul nostru a crescut considerabil numărul acelor care găzduiesc câini în apartamentul lor. Lucrul acesta îi privește direct și personal. Pe cei mai mulți locatari îi deranjează însă acest lucru pentru că, zic ei, de ce să plătească apa ce se folosește cu spălatul câinilor, apă care este tot mai scumpă și oamenilor nu le dă mâna să plătească ce folosesc alții.

Să reamintim că potrivit unor reglementări mai vechi dar neabrogate, cei interesați pot ține câini în apartament dacă au aprobarea adunării generale, ori în cel mai rău caz a comitetului executiv al asociației de proprietari.

Numai că în cele mai multe cazuri, cei interesați în a ține câini în apartamentul lor, nu sunt interesați în a face cerere să primească aprobarea necesară. Asta pentru că patrupedele lor, nu îndeplinesc cele trei condiții cerute de legiuitor. Adică, câinle (nu stăpânul) să nu latre, să nu muște și să fie vaccinat. Așa că tac, sfidând legea și pe vecini care în cele mai multe cazuri, bârfesc pe la colțuri.

Referitor la această categorie de ... oameni care sfidează legea, le amintim că Asociațiile de proprietari, ar avea ac pentru cojocul lor, dacă acționează conform celor reglementate în Legea locuinței nr. 114/1996 care la art. 36 glăsuiește „În cazurile în care, în clădirile de locuințe, unul dintre proprietari sau chiriași împiedică cu bună știință și sub orice formă folosirea normală a imobilului de locuit, creând prejudicii celorlalți proprietari sau chiriași, după caz, la solicitarea proprietarilor clădirilor sau reprezentantul legal al acestora, instanța va hotărî măsurile pentru folosirea normală a imobilului".

Din cele de mai sus, cei care dețin câini în apartamentul lor, pot fi acționați în justiție atât de conducerea asociației de proprietari cât și separat de vecini interesați în această problemă. Să mai spunem că potrivit normelor în vigoare, câinele nu poate fi pus la plata cheltuielilor comune, pentru simplul motiv că DOMNIA-SA, nu poate fi considerată PERSOANĂ, ci doar câine, chiar dacă așa câine cum este folosește apă și mâncare. În lumina principiilor noastre de drept, tot ce nu-i interzis este permis așa că doar adunările generale pot să să hotărască dacă proprietarii de apartamente trebuie sau nu să plătească o parte din cheltuielile comune pentru patrupedele ori alte animale ce le găzduiesc în apartament.

PAVEL CIURDARU

CONCEDIAT CU TREI ZILE ÎNAINTE DE PENSIONARE!

TURNUL BABEL

Între cele două stații de tramvai de la „Fortuna" cineva - se bârfește vrând să încerce spiritul de observație al Primăriei - ar fi furat acum vreo lună pietrele dintre linii, drept pentru care în locul cu pricina s-a format un adevărat crater, mai ceva ca cele descoperite pe lună. Crater în care dau toți automobiliștii - și nu numai - prilejuind acestora gânduri nu prea ortodoxe la adresa edililor orașului. ✦ Regele Cioabă este pe punctul de a fi dat afară din partid și de a pierde astfel sprijinul politic, care nu este, totuși, de colea, motivul fiind apucăturile cam „fudule" ale acestuia conform spuselor unui lider al Partidei Romilor. Să vedem ce va urma. ✦ Un slujbaș al căilor ferate engleze a fost prins la ieșirea din serviciu cu o bere în geantă, drept pentru care el a fost concediat chit că omul mai avea exact 3 (!) zile până la pensionare. Cine are urechi de auzit ... ✦ Polonezii sunt invidiați peste măsură pentru cei 400 de dolari pe care-i câștigă pe lună, fără a se ști că un pulover costă acolo 40 de dolari, iar o pereche de pantofi 200 de dolari! Și, atunci? Ce e mai bine?! ✦ Așa cum se aude din ianuarie 2000, Romtelecomul vrea să renunțe la taxa de instalare a telefonului. Ce cumsecade sunt grecii ăștia! ✦ Ales acum trei ani ca primar în Piatra Neamț pe listele PDAR, I. Rotaru și-a schimbat mai apoi de câteva ori culoarea politică trecând de la PDAR la PNR, de aici la PDSR și, recent, de la PDSR la PD! Și până în vara viitoare când îi expiră mandatul mai sunt 8 luni, timp suficient să mai „încerce" vreo două partide. Să ne mai mirăm atunci de ce merg unele lucruri așa cum merg în România?! ✦ Cunoscutul tenisman André Agassi a anunțat că imediat după Revelion își „va face curaj și o va cere de nevastă pe Steffi Graf". Culmea este că cea care i-a fost soție, simpatica Brooke a zis că ar vrea să-i fie ... naşă! ✦ Constantin Ticu Dumitrescu crede că fosta Securitate este vinovată de cele mai multe dintre relele din România de azi, foștii ei ofițeri „făcând și desfăcând totul". Să fim serioși. ✦ Apropo de neveste. Cea a ministrului Radu Berceanu a anunțat că dacă Guvernul pică ea va da de băut tuturor trei zile și trei nopți. I-auzi. ✦ Cea mai des strigată lozincă la recenta demonstrație a studenților. „Guvernanții să trăiască / Dintr-o bursă studențească!" Deie Cel de Sus! Măcar o lună, două! ✦ În sfârșit, „Bancorex" a fost radiată din Registrul Comerțului. Ea nu mai există, așadar, ca bancă ceea ce nu înseamnă că problema sutelor de mii de păgubiți ar fi rezolvată. ✦ Victor Ciorbea nu se dezminte, el declarând mai deunăzi că partidul său - ANCD - va aduna la viitoarele alegeri nici mai mult, nici mai puțin decât 51% (!!!) din voturi! Oare pe ce lume trăiește omul ăsta? ✦ În Franța s-a constituit un consiliu alcătuit din generali și savanți care are rolul de a pune la punct un plan de apărare împotriva ... extratereștrilor. Pe bune! ✦ Hillary Clinton a împlinit 52 de ani. ✦ În cele 10 luni care au trecut din acest an trenurile românești au reușit performanța rară de a acumula 6.800 ore de întârziere. Adică peste 240 de zile! Ce să mai zici ...

M. DORGOȘAN

Producătorii agricoli vor primi o primă de 300 de lei pentru fiecare kg de grâu vândut

La sfârșitul săptămânii trecute au fost publicate în Monitorul Oficial normele metodologice privind acordarea primei de 300 lei/kg producătorilor agricoli pentru grâul de panificație livrat din recolta anului 1999, destinat consumului intern.

Cine beneficiază de primă?

De această primă beneficiază producătorii agricoli care au livrat grâu de panificație din recolta anului 1999, începând cu data de 20 iunie, agenților economici cu activitate de morărit sau panificație și agenților economici de tip Comcereal, Cerealcom și Romcereal în vederea folosirii acestuia pentru consumul intern.

Prima se acordă în limita cantității de două milioane tone grâu de panificație STAS livrat din recolta anului 1999.

Banii se dau producătorilor agricoli de către Direcțiile generale pentru agricultură și industrie alimentară județene, prin băncile comerciale pentru cei care au conturi deschise la bănci, sau prin oficiile poștale pentru persoanele fizice care nu au cont deschis la bănci.

Calitatea de producător agricol se probează prin înscrisuri justificative care atestă încadrarea producătorilor agricoli.

În sfârșit producătorii de grâu, vor mai primi ceva în plus (300 lei/kg) la prețul ridicol de achiziție. Dacă se grăbesc...

Cum se face decontarea banilor?

Decontarea primei de 300 lei/kg se face pe baza unei cereri care va fi înaintată Direcțiilor generale pentru agricultură și industrie alimentară județene în vederea verificării și aprobării și va fi însoțită de înscrisuri justificative care să ateste calitatea de producător agricol, adeverință eliberată de primărie, prin care să facă dovada că a cultivat o suprafață de teren de pe care a fost recoltată cantitatea livrată, copia de pe factura sau borderoul de achiziție, adeverința eliberată de agentul economic căruia i-a fost livrat grâul, din care să rezulte că acesta este destinat consumului intern. După verificarea acestor acte și aprobarea cererilor pentru încasarea primei, Direcțiile generale centralizează datele și le transmit Ministerului Agriculturii care alimentează conturile Direcțiilor.

Alte precizări

În conferința de presă susținută de dl. ing. Flueraș acesta a adresat rugămintea tuturor producătorilor agricoli să depună urgent cererile și documentația necesară pentru ca banii să fie virați cât mai repede să ajungă la destinație, pentru ca producătorii să se poată folosi de ei.

ȘERBAN POPESCU
Foto: ȘTEFAN MATYAȘ

La PILU – JUMĂTATE DIN PĂMÂNTUL ARABIL ESTE NELUCRAT

- *Asociațiile agricole au dat faliment*
- *Din 4330 ha de teren arabil, 2300 nu mai sunt lucrate de câțiva ani.*
- *Oamenii sună zilnic la Primărie, care să facă „cineva - ceva și cu pământul lor".*

La Pilu, l-am căutat pe agentul agricol, dl. Ștefan Todinca, de departe cel mai informat om în ceea ce privește agricultura din zonă. Domnia-sa ne-a declarat că **„după aplicarea Legii 18, în comună s-au înființat două Asociații: Voința și Agromec. Ambele au falimentat de câțiva ani de zile. Lichidarea acestora încă nu s-a făcut, iar dulapul cu acte zace și astăzi pe coridorul Primăriei."**

Țăranii din zonă nu au posibilitățile tehnice și financiare pentru a munci pământul, așa că din totalul de 4330 de hectare, la Pilu au rămas nelucrate 800, iar la Vărșand peste 1500. **„Oamenii telefonează zilnic la Primărie să ne întrebe dacă facem ceva cu pământul lor."**

Agentul agricol Ștefan Todinca numărând pe degetele de la o singură mână hectarele care se mai lucrează

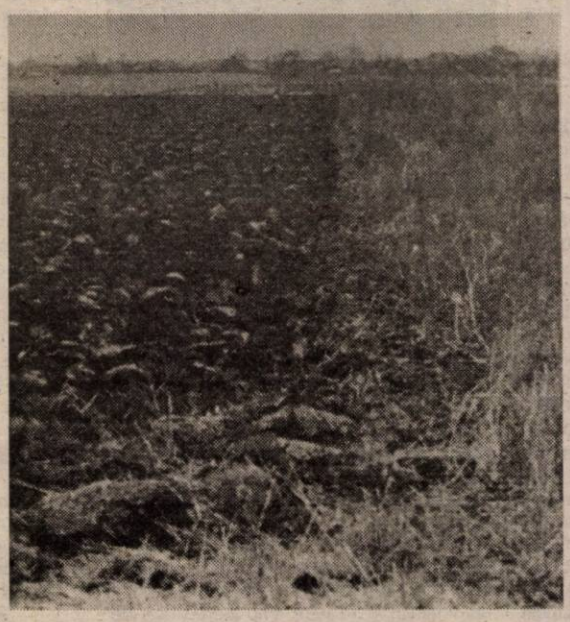

Deoarece pășunea din zonă este foarte bună, câțiva țărani se ocupă și cu creșterea animalelor: vaci și oi. Numai că nimeni n-a mai venit să ridice laptele, iar cele 2800 de oi au ajuns nerentabil de întreținut. Lâna este și astăzi la 5000 de lei kilogramul, iar distanța prea mare până la Arad încarcă exagerat prețurile la brânză și la miei. Același lucru se întâmplă și cu prețurile produselor legumicole (roșii și varză).

DORU SINACI
Foto: ONORIU FELEA

BUNUL GOSPODAR VALORIFICĂ ȘI TULEII

La noi în județ, tuleii de porumb constituie o importantă rezervă de hrană pentru bovine și ovine, mai ales în zona de câmpie unde fânurile sunt în cantitate mică. Se mai știe însă că circa 8 kg de tulei au valoarea nutritivă a unui kg de porumb boabe. Pentru furajare tuleii de porumb trebuie să aibă o culoare galben-aurie, uniformă, să fie elastici, cu cât mai multe frunze și șușorci.

Decolorarea sau culoarea închisă și pierderea luciului, constituie un indiciu al slabei lor calități. Ei trebuie să fie fără urme de mucegai sau încingere. În hrana animalelor tuleii sunt consumați doar 50%. Iată de ce mulți crescători de animale nu aruncă snopul în iesle ci îi prepară, pentru a micșora efortul fizic de masticație și a le mări valoarea nutritivă. Iată câteva rețete:

Mărunțirea cu tocători manuale sau mecanice la dimensiuni de 1,5 - 3 cm. **Înmuierea**, care se poate face cu apă simplă sau saramură. În cazul saramurii se va socoti 0,5 kg sare topită în 15 - 20 l apă la 100 kg tulei tocați. **Îmbunătățirea** se face prin înmuierea cu 15-20 l apă la care am adăugat 1-2 kg de melasă pentru 100 kg de tulei tocați. O altă formă este de a amesteca tuleii tocați cu borhoturi de la spirt și bere, socotindu-se 25-35 kg la suta de kg de tulei tocați. Pentru a le îmbogăți gustul se pot pune la fermentat 6-10 ore, în straturi de 300 m tulei tocați stropiți cu saramură, melasă sau borhot.

Amestec de tulei tocați cu 30% rădăcinoase sau lucăi tocate, dar care se vor furaja imediat deoarece se strică (alterează) ușor.

Opărirea cu 5 l apă clocotită la 10 kg tulei tocați puși într-un vas ce ruginește și acoperiți cu capac unde se lasă 6-10 ore.

Alt fel de amestec. Dacă avem morcovi, sfeclă, cartofi furajeri sau uruială se pot opări împreună cu tuleii tocați, care vor primi un gust plăcut. Aceste procedee măresc valoarea tuleilor cu 20%, și se folosesc în întregime. Dacă nu sunt necesari în hrana animalelor se pot toca și băga sub brazdă ca îngrășământ organic. Poate și organizarea târlării de 5-6 zile pe un loc, ne va îngrășa pământul lăsând în sarcina ciobanilor tăierea și arderea resturilor de coceni. Lăsând în câmp tuleii netăiați, nu vom putea face arăturile și holda va arăta jalnic ca orice pârloagă, adăpost pentru boli și dăunători; holdă ce nu seamănă cu a unui bun gospodar.

ION ARMĂȘOIU

Drama agriculturii românești:

ȚĂRANUL VINDE IEFTIN ȘI CUMPĂRĂ SCUMP

Cu dl. Ștefan Țapoș m-am întâlnit la magazinul din sat unde venise să-și cumpere o butelie de gaz. Are 70 de ani, este inginer agronom și toată viața a lucrat pe hotarele Socodorului.

– D-le Țapoș, cum o duc oamenii din Socodor?

– Destul de prost! Oamenii abia reușesc să trăiască de pe-o zi pe alta...

– Cum așa?

– Uite-așa! Dintotdeauna țăranii au dus-o prost: și sub boieri și sub capitaliști și sub comuniști. Dar ca astăzi n-a fost niciodată așa de rău. Principala cauză constă în faptul că țăranul este obligat să vândă ieftin și să cumpere scump. Înainte de 1989, un kilogram de grâu costa cât un litru de motorină. Astăzi, dacă faceți calculul, vă luați cu mâinile de cap. Aici este problema...

– Există pământ nelucrat la Socodor?

– Azi-mâine, pârloagele bat jumătatea. Mai ales după inundațiile din acest an, când oamenii nu mai au cu ce-și înființa culturile pentru anul viitor.

– Cu alte cuvinte, agricultura a ajuns un sector nerentabil?

– Toată țara a ajuns așa...

– Cine-i vinovat?

– Conducătorii. Altfel nu-mi explic această situație. Producătorii și consumatorii sunt ținuți în sărăcie, iar comercianții prosperă. Asta nu-i politică? În plus, se petrec anomalii extraordinare. Pe când eram student, am făcut o lucrare privind topografia pământului din Socodor. Ei bine, astăzi a dispărut inclusiv Cadastrul de la primărie, cel făcut de unguri în 1892.

– Faceți politică?

– Nu! Mi-a ajuns... Am fost o grămadă de ani în PCR.

– Dar de votat, o să votați?

– O să votez.

– Cu cine?

– Greu de spus... Mă mai gândesc, dar în nici un caz cu âștia de-acum. Și nici cu cei de dinainte...

DORU SINACI
Foto: ONORIU FELEA

AGRICULTORI

Utilaje agricole cu durabilitate și calitate

← Aparate de erbicidat VN

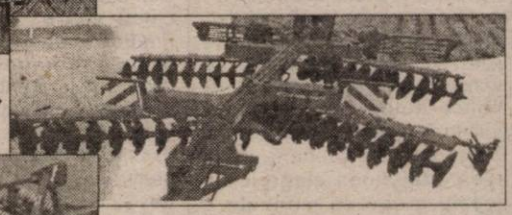

VN – Grapă cu discuri Profi →

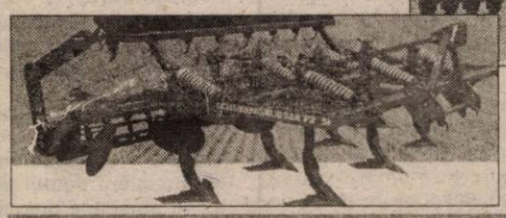

← Cultivator cu discuri F2

Acesta este numele noului cultivator al firmei Vogel & Noot

Ne face plăcere să vă anunțăm că pentru mașinile agricole produse de VOGEL&NOOT avem o finanțare foarte bună.
VARIANTE DE FINANȚARE: Avans 30%:
- Plata la 6 luni fără dobândă;
- Rate și Leasing 1-3 ani dobândă fixă 7,6 %, fără garanții bancare

VN – Sapak Profi

Pregătirea patului germinativ și pentru semănat într-o singură etapă →

← VN – Euromat PERMANIT 3S

Plugul ce inspiră încredere

Grapa Rotativă VN – Terramat 3 S Profi

Generația de mare putere de grape rotative ale firmei Vogel & Noot →

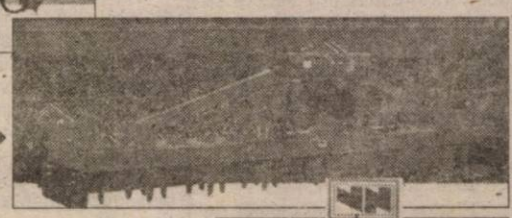

VOGEL & NOOT

VOGEL&NOOT AGROROM S.A.
ARAD, Calea Zimandului nr.5
Tel/Fax 057-276878, Tel. 057-276879
e-mail: vogelsa@dart.ro

400 DE ANI DE LA INTRAREA LUI MIHAI VITEAZUL ÎN ALBA-IULIA

● simbol pentru românii de pretutindeni! ●

... 1 noiembrie 1599, o zi frumoasă de toamnă, Mihai Viteazul, domnul Țării Românești, intra în Alba-Iulia, cetatea de scaun a principilor Transilvaniei, cu un alai impresionant. „Voievodul, călare pe un cal roib, poartă o tunică albă și o manta de aceeași culoare, cu șoimii brodați în fir, pe cap cunoscuta-i căciulă de blană de samur (raritate în Europa) cu pene de cocor, sabia bătută în rubine și împodobită cu aur stă prinsă de partea dreaptă (el fiind stângaci), cizmele de săftian galben, cu ciorapi de mătase albă. Opt slujitori în costume de gală, duc opt cai de rasă cu șeile bogat ornamentate, urmați de trâmbițași și lăutari cântând cântece românești. Urmează boierii și căpitanii îmbrăcați și ei somptuos, apoi șiruri lungi de ostași, care duc, legate la pământ, steagurile luate de la oastea învinsă..."

... Mihai își începuse domnia la București în scaunul tatălui său, cu sprijin otoman în septembrie 1593. Dar nu acceptă tributul mărit cerut de turci și ridică steagul luptei pentru independența Țării Românești. M. Viteazul seamănă în istoria noastră cu o fulgerare stârnitoare de furtună. O furtună înnoitoare, proaspătă, binefăcătoare, ca să risipească deznădejdea și să reînvie puterea poporului ce trăia de multă, prea multă vreme în adâncuri de durere și mânie. Și dacă pentru dușmani a fost furtună și trăsnet, pentru români a răsărit ca un luceafăr călăuzitor în veac.

Dezlănțuie războiul antiotoman la București (13 noiembrie 1594) și îl continuă pe toată linia Dunării de la Turnu la Brăila (raiale eliberate) înscriind în istorie victorii răsunătoare mai ales la Călugăreni (august 1595) și Giurgiu (octombrie 1595). Sultanul este obligat să recunoască independența Țării Românești, trimițând steag de domnie lui Mihai. Momentul a fost extraordinar, trezind speranțe de independență și în celelalte două țări românești: Transilvania și Moldova. Numai că acolo românii n-au avut parte de conducători curajoși, demni, ei fiind umili supuși ai Semilunei și ai altor puteri (cam cum e România azi față de FMI). Așa a fost cardinalul Andrei Báthory, principele Transilvaniei, supus Turciei și Poloniei și tot așa domnul Moldovei, Ieremia Movilă. Așa se face că pentru menținerea roadelor victoriilor sale, în mintea lui Mihai încolțește un plan măreț, de a-i înlătura pe cei doi nevolnici domni și prin unirea celor trei țări române să formeze un bloc politic puternic pentru asigurarea independenței românilor. Referindu-se la acest curajos gând, marele

istoric N. Iorga exclama: „Ce vis nebun, Doamne!" Dar gândul curajos poate deveni realitate prin faptele unui om curajos, așa cum a fost inegalabilul Mihai Viteazul.

Trece cu o parte a armatei Carpații, pe la Buzău, în Transilvania, apropiindu-și secuii nemulțumiți de domnia Bathoreștilor. Pe Olt trecea o altă armată condusă de frații Buzești, joncțiunea s-a făcut la Tălmaciu, iar bătălia cu armata maghiară care-l susținea pe A. Báthory se dă la Șelimbăr, lângă Sibiu, terminată cu victoria valahului. Porțile Sibiului și Alba Iulia i s-au deschis.

Intrarea în Alba-Iulia a fost triumfătoare. Mihai primește cheile cetății de la episcopul Naprágy, iar în 22 de care fu adusă vistieria cardinalului, care între timp pierea ucis de secui, vistierie apreciată la 200.000 de florini, erau vase grele de argint masiv (unul nu putea fi ridicat de doi oameni) și vase de aur. Mihai este recunoscut de nobilimea maghiară principe al Transilvaniei, așa cum era și domn al Țării Românești. Mare bucurie pentru toți românii din Transilvania. „Venea valahul - spuneau ei - să ne dezrobească de tiranica dominație a nobilimii maghiare".

În primăvara anului următor (1600) Mihai, în fruntea armatei trecea Carpații Orientali în Moldova, domnul Ieremia Movilă fuge în Polonia, țara i se supune. În 27 mai 1600 din Iași Viteazul voievod se intitula: „Io, Mihail Voievod, domn al Țării Românești, al Ardealului și a toată Țara Moldovei". Era realizat visul „nebun" al lui Mihai („pohta ce-am pohtit" cum scria el) și visul poporului român: pentru prima dată în istorie se uneau cele trei Țări Române, moment memorabil de pururea aducere aminte în veacurile următoare.

Mihai Viteazul, a rămas pentru totdeauna ca o mare personalitate a poporului român, iar ideea Unirii a dăinuit mereu în conștiința românilor, ceea ce N. Iorga exprima în frumoase cuvinte: „De la 1600 nici un român n-a mai putut gândi unirea fără uriașa lui personalitate, fără palosul sau securea lui ridicată spre cerul dreptății, fără chipul lui de curată și desăvârșită poezie tragică." Visul lui Mihai a redevenit realitate la 1859 și la 1918, când s-a realizat pentru totdeauna România Mare. Să nu uităm însă că primul pas a fost făcut acum 400 de ani prin intrarea viteazului voievod în Alba-Iulia, simbol etern pentru unitatea tuturor românilor...

... Și-atunci ne întrebăm indignați: cum e posibil ca numele lui Mihai Viteazul, eroicele sale fapte și jertfa sa, să nu-și găsească locul meritat în unele penibile manuale școlare din acest an?!? Ce-i mai grav este că se găsesc unii „români", de fapt pseudo-români, care la sfârșit de mileniu II se exprimă cam așa: „M-am săturat de România, vreau Transilvania mea!"

Absurd, absurd, absurd!

Prof. CONSTANTIN AVRAM

„Vineri, sâmbătă și duminică lucrăm cel mai mult"

Interviu cu doamna prof. univ. dr. STELA DRĂGULIN, decanul Facultății de muzică din Brașov

Cea mai reprezentativă carte de vizită a unui profesor sunt elevii săi. Mihaela Ursuleasa la Viena, Horia Mihail, la Boston, Mariana Izman la Amsterdam, Mădălina Pașol la Berlin, Alexandra Codreanu la München, Edi Stan la Hanovra, Clementa Cazan în Statele Unite sunt nu doar foști studenți ai doamnei Drăgulin dar și ambasadori ai școlii interpretative românești.

- Cum ajung tinerii pianiști la dv. ?

- Unii părinți gândesc că eu pot să fac minuni și să iasă o a doua Mihaela Ursuleasa, iar alții doresc ca cei cinci ani pe care-i petrec în facultate să fie la un anumit nivel și atunci vin la Brașov. Se parcurge un material mare, se cântă foarte mult. Este o muncă susținută și dură.

– Autoritatea unei școli e probată de rezultate. Câți pianiști v-au trecut prin mână din '90 încoace?

– N-am făcut socoteala. Ne iau mai mult de cinci-șase studenți. Deja asta înseamnă foarte mult, pentru că fiecare are trei ore pe săptămână cu mine. În condică am 28 de ore. În plus, mai facem muzică de cameră, acompaniament împreună. Dar nimeni nu rămâne doar cu aceste trei ore pe săptămână. **Vineri, sâmbătă și duminică lucrăm și mai mult** ca în timpul săptămânii.

– Aveți absolvenți ajunși pianiști concertiști?

– O bună parte dintre ei concertează deja cu toate filarmonicile din țară, unii au rămas ca preparatori la Facultatea de muzică.

– Cine îi introduce pe cei foarte tineri pe scenele de concert?

– Nimeni. Profesorii, cei care înțeleg că **actul educativ trebuie dublat și de cel managerial, și de marketing**. La început eu sunt cea care recomand un tânăr sau altul. Unii dirijori acceptă, alții nu.

– Aici văd o dublă primejdie: publicul ascultă te miri ce surdo-muți veniți de cine știe unde și nesansa tinerilor de a se afirma.

– Vreau să spun că este o mare generozitate a unora dintre directori și dirijori, a domnului Frandeș, de exemplu. **Maestrul Conta este foarte atent cu acești tineri**. Vreau să spun că toți copiii mei au cântat cu maestrul Conta fiecare concert, deci au trecut prin mâna dumnealui și asta înseamnă extrem de mult. Faptul aduce alte sute de ore de studiu. Au fost foarte motivați că maestrul i-a programat și n-a făcut vreo discriminare între mari și mici.

– Cum explicați fenomenul Mihaela Ursuleasa și în ce stadiu se găsește acum? Cunoaștem momentul plecării sale la Viena.

– Ea e acolo pentru că eu am dus-o acolo și am prezentat-o maestrului Abado. Mihaela a fost un fenomen și e foarte important în educarea acestor copii dacă le pune mâna pe pian un profesor care-i duce mai departe, îi educă pe gustul propriu și nu trebuie să schimbe nimic. Acest lucru e esențial. Așa a fost la Horia Mihail și Mihaela Ursuleasa. Mihaela a făcut câteva luni înainte cu o altă profesoară. De la patru ani am luat-o eu. Pe Horia Mihail tot de la începutul începutului. Mihaela, la șase ani cânta deja cu Filarmonica. Ea este deci fenomenul. **Copiii pot face lucruri incredibile** dacă educația muzicală e dublată de una teoretică. Sigur, trebuie să fii foarte dotat. Se lucrează întâi cu capul și după aceea cu degetele.

– Mergeți pe principiile școlii rusești, performanță de timpuriu...

– Un copil conștientizează foarte bine și eu folosesc același limbaj la cei de cinci ani ca și la studenți.

– Sunt și profesori pe urma cărora rămân lucruri de reparat?

– Fiecare dascăl are un stil.

– Stilul nu motivează lipsa metodei.

– Văd că mă atrageți pe un drum pe care n-aș vrea să-l dezvolt acum. Aș vrea să vă spun că eu așa am avut rezultat cu aceste metode. Nu vreau să scot în evidență metoda mea. Unii pot fi de acord cu ea, alții nu. Am verificat și nu numai aici, ci pe toate meridianele lumii. **Acești copii au cântat de la Tokyo până-n Statele Unite, la Carneggie Hall, la Londra, la Roma, Paris.**

– Se poate ajunge la vârste tinere la Carneggie Hall?

– Da, a cântat Horia Mihail și Mariana Izman, care e acuma la Amsterdam.

– Am auzit-o și noi la Arad, pe când avea 14 ani, proaspăt venită de la Chișinău.

– Da, a cântat „doi"-ul de Chopin. Eu nici n-am fost cu ea. S-a verificat peste tot cântatul lor cu succes și la concursuri.

– E importantă prezența profesorului la concert?

– Este foarte importantă. Este o pregătire psihologică.

– La noi nu se face nici tinerilor artiști, nici sportivilor.

– Este empiric practicată și intuitiv. Pe mine m-a preocupat de multă vreme de aceea pregătesc al doilea doctorat la Londra, în management și marketing muzical. M-a interesat în mod științific această latură a psihologiei, a psihopedagogiei. Să revin. **Este foarte important ca profesorul să fie capabil să-l aducă pe elev în momentul cântatului la forma maximă**, de care depinde toată munca lui de dinainte, dar și următoarea.

A consemnat,
DANA TODOR

MANUALE ALTERNATIVE?? DA! DAR COMPETENTE ȘI EDUCATIVE!

Ca unul care am cunoscut vremurile și școlaritatea dinaintea venirii „zorilor roșii", îmi permit a arăta și generațiilor de astăzi cum arătau manualele, pe atunci. Existau manuale ale mai multor autori sau ale unor grupuri de specialiști în domeniu. Profesorul care preda la clasă avea latitudinea alegerii din aceste grupe de manuale a aceluia care i se părea cel mai potrivit, din toate punctele de vedere, adică: conținut, structură logică și structură aplicativă. De menționat, că la începutul fiecărui an școlar, se găseau în librării toate manualele posibile de a fi recomandate spre a fi cumpărate. O remarcă cu totul deosebită era aceea că aceste cărți erau alcătuite după programele școlare destinate fiecărui tip de școală: pentru liceul teoretic, pentru școala normală, pentru liceul industrial, pentru liceul comercial etc.

Îmi amintesc despre manualele de limbă română. Printre autorii acestora îi pot enumera pe: Paul Bujor, N. Almășanu, Constantin Nedioglu și alții. Păstrez și acum un manual al celui din urmă enumerat mai sus. Era o adevărată plăcere să studiez după acest manual. În afara informațiilor, manualul avea și un chestionar ce obliga elevul la citirea unor opere asemănătoare ca și conținut, dar de alți autori. Pentru lectura particulară erau așa-zisele antologii de texte, grupate pe clase.

Printre autorii manualelor de istorie, îmi amintesc de „Istoria antică" pentru clasa I și a V-a de liceu, având ca autor pe D. D. Pătrășcanu, tatăl viitorului politician Lucrețiu Pătrășcanu. Pentru clasa a II-a, „Istoria evului mediu" avea ca autor pe Ilie Moțiu și era preferată în mai toate școlile. Pentru epoca modernă cea mai căutată carte era a lui Ion Lupaș, în timp ce „Istoria românilor" avea ca autor pentru calsele a IV-a și a VIII-a pe C. Giurăscu. Referitor la acest manual al „Istoriei românilor" se poate preciza că el era cartea sfântă a viitorului cetățean român, iar lecturarea ei constituia nu numai o sursă informativă, ci și un prilej de înnobilare sufletească cu profundul sentiment al sfintei iubiri față de strămoși, neam și țară.

Și la celelalte obiecte existau mai multe tipuri de manuale și ele la dispoziția alegerii de către propunătorii de la catedră.

De aceea, surprinderea generală a fost apariția celor două pseudo-manuale scoase de editura „Sigma" din Cluj și care, în mod voit, urmăreau voalarea măreților fapte istorice ale strămbunilor, iar la limba română, totala superficializare a fenomenului cultural românesc dintotdeauna.

Ne întrebăm și întrebăm: de ce n-au apărut și alte manuale ca într-adevăr alternanța să existe și să poată fi practicată cu succes? Răspunsul e unul singur: s-au urmărit interese și s-au făcut jocuri politice murdare, care să lovească în istoria neamului, în cultura română și să diminueze patriotismul viitoarelor generații.

Prof. SEPTIMIUS PĂCURARIU

Etnicii bulgari din Vinga au din nou păstor spiritual

După aproape un an și jumătate de când preotul paroh Nicola Nacov a fost lovit de o boală necruțătoare, ce nu i-a mai permis să oficieze liturghii, - după ce a slujit 33 de ani - duminică, 31 octombrie a. c., în impunătoarea catedrală romano-catolică din Vinga a avut loc ceremonia instalării noului păstor în persoana preotului Kalapis Matei.

La Sfânta liturghie au participat preoți bulgari din Banat și credincioși din alte comune unde trăiesc etnicii bulgari. Pe fața lor se putea citi bucuria că din nou viața spirituală a credinciosului bulgar din Vinga va intra în normal.

„De opt ani ca realizator al emisiunii în limba bulgară la TV Arad, doresc să mulțumesc din inimă preotului N. Nacov pentru inestimabilul ajutor dat în realizarea a peste 100 de emisiuni TV, precum și la editarea monografiei Vinga 1741-1991, carte apărută cu prilejul jubileului de 250 de ani de la așezarea bulgarilor pe aceste frumoase locuri sfințite de bunul Dumnezeu, rugându-l să-i dea putere să treacă peste această grea boală ne-a declarat Petru

Rancov, realizatorul emisiunii în limba bulgară a TV Arad.

Noului preot Kalapis Matei, cu care de altfel am fost și coleg la Liceul romano-catolic din Alba-Iulia îi doresc sănătate și putere de muncă pentru a păstori mulți ani de acum înainte etnia bulgară din Vinga în frumoasa și impunătoarea catedrală romano-catolică, simbol al credinței spirituale a tuturor bulgarilor-pavlicheni din Banat".

TV Arad va prezenta miercuri, 3 noiembrie, ora 18, la emisiunea în limba bulgară un remember Nicola Nacov.

MASTERAT ÎN TEOLOGIE BAPTISTĂ LA ... ARADUL NOU

Duminică, 31 octombrie, la Biserică Baptistă „Emanuel" din Aradul Nou a avut loc festivitatea de înmânare a diplomelor de masterat în teologie baptistă unui număr de 32 pastori baptiști. Cursurile s-au desfășurat pe durata a trei ani și au curprins 1440 ore de clasă plus munca individuală.

Școala de teologie baptistă cu rang postuniversitar din Aradul Nou este coordonată de Seminarul Baptist central din Minneapolis - Statele Unite ale Americii, și are ca arie de cuprindere România, Ukraina și Moldova. De altfel între absolvenții din acest an al cursurilor am remarcat câteva nume de pastori din Bucovina de Nord (Grișca Pavel) și Republica Moldova (Bucaciuc Cornel) dar și de pastori unguri de la bisericile de limbă maghiară.

Mai menționăm că decan al școlii este domnul Charles Huser, iar președintele extensiei Arad, dl. Costea Beniamin.

I. TULEU

PRIMUL AJUTOR ÎN CAZ DE FEBRĂ

■ atunci când aveți febră, cel mai bun lucru pe care-l puteți face este să **stați în pat**. Repausul la pat vă dă posibilitatea de a vă regla cu ușurință nivelul de căldură. Camera trebuie să permită o bună circulație a aerului. Îmbrăcămintea și păturile trebuie să fie doar atât de groase cât să împiedice frisoanele. Dacă vă este prea cald și transpirați, îndepărtați păturile sau mai scoateți din haine.

■ **consumați doar alimente ușor digerabile**, cum ar fi supa de legume sau fructele proaspete. Ele pot furniza substanțe nutritive fără să necesite prea multă energie pentru digestie.

■ **beți multe lichide** pentru a preveni deshidratarea, care slăbește organismul și îngreunează vindecarea. Beți apă, ceaiuri din plante sau sucuri din fructe și legume. Evitați băuturile pe bază de cofeină sau de alcool, acestea având efect deshidratant.

■ **răcoriți corpul atunci când este cazul. Temperatura crescută** este bine să fie redusă atunci când are o durată de peste trei zile și când depășește 40,5 - 41°C la un adult sănătos. Dr. Joseph

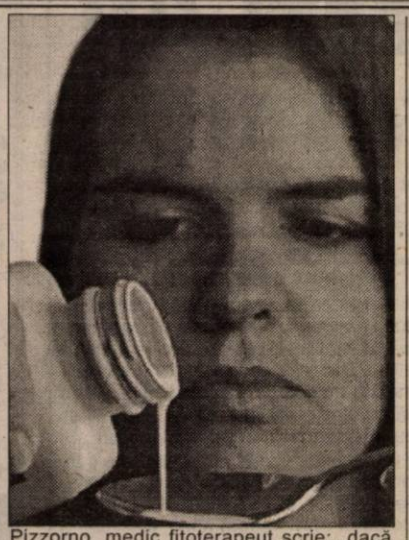

Pizzorno, medic fitoterapeut scrie: „dacă reduceți febra prea mult, organismul va cheltui energie metabolică încercând să genereze căldură. De asemenea, va trebui să lăsați timp corpului să răspundă la tratamentul răcoritor."

Iată câteva remedii pentru reducerea febrei:

■ beți apă rece sau țineți picioarele într-un lighean cu apă rece

■ aplicați comprese reci uscate sau umede pe frunte sau ceafă. Alte zone ale corpului pe care se pot aplica comprese reci sunt: axilele, zona inghinală și încheieturile mâinilor. Țineți restul corpului acoperit cu haine sau pături.

■ ștergeți corpul cu un burete ud sau o cârpă umedă

■ dintre plantele medicinale care reduc febra, se pot aminti: menta, cimbrul, măceșele, urzica, florile de tei, busuiocul, coaja de salcie albă, trifoiul roșu, gălbenelele și păpădia

■ consumați combinații de ceapă și oțet sau usturoi crud sau aplicați-le sub formă de comprese pe tălpile picioarelor

■ curățați-vă intestinele. Constipația poate fi un factor care menține temperatura corpului ridicată.

ȘTIAȚI CĂ...

▼ **în tratamentul adjuvantal bronșitei se recomandă infuzia preparată dintr-o linguriță de muguri de pin la o cană de apă fiartă. Se beau 2-3 căni de ceai pe zi, îndulcit cu miere de albine.**

Într-o fază mai avansată a infecțiilor bronșice, se recomandă următoarea formulă:

Flori de tei 25 g; Talpa gâștii 20 g; Frunze de nalbă 15 g; Frunze de pătlagină 15 g; Cimbrișor 5 g.

Din amestecul de plante se face o infuzie, preparată din 1 lingură (pentru adulți) și 1 linguriță (pentru copii) la o cană cu apă fiartă. Se beau 2-3 căni pe zi, din care ultima, seara, la culcare.

Alte plante cu efect expectorant sunt: coada-șoricelului, isop, fructe de ienupăr, trei frați pătați, fenicul, ciuboțica-cucului etc.

▼ **majoritatea diureticelor utilizate în fitoterapie sunt utile în toate afecțiunile aparatului urinar și în special în cele cronice. Ele conțin substanțe active care îndepărtează excesul de lichide din organism, fiind utile atât în afecțiunile renale cât și în cele cardiovasculare (insuficiență cardiacă, hipertensiune arterială) dar și în unele afecțiuni metabolice (gută, obezitate).**

În funcție de reactivitatea fiecărui organism, se recomandă fie o singură plantă, fie combinații de mai multe specii de plante medicinale.

Iată principalele plante medicinale cu efect diuretic: coada-calului, ienupăr (fructe), mesteacăn (frunze), cozi de cireșe, mătase de porumb, troscot, urzică, ciuboțica-cucului (care are și proprietăți expectorante), anghinare (care are utilizare și în afecțiunile hepato-biliare).

▼ **nevralgiile se manifestă prin dureri pe traiectul unui nerv. De la apariția primelor simptome este necesară asistență medicală pentru a diferenția nevralgiile pasagere de adevăratele nevrite sau polinevrite și pentru a institui tratament în consecință.**

În general, în nevralgii se recomandă vitaminoterapie (B1, B2, B12), fizioterapie (băi, masaje) și un regim alimentar bogat în proteine, fructe și legume proaspete. Se vor evita, pe cât posibil, cafeaua, ceaiul chinezesc, tutunul și alcoolul.

▼ **pentru calmarea colicilor abdominale este o rețetă din plante medicinale foarte eficace:**

Frunze de roiniță 25 g; Frunze de mentă 25 g; Frunze de sulfină 5 g; Frunze de coada-șoricelului 25 g; Rizomi de obligeană 10 g; Rădăcini de valeriană 10 g;

Din acest amestec de plante se pune 1 linguriță la o cană cu apă; se beau 2-3 căni pe zi, la 30 minute după mese.

La sugari, în caz de colici abdominale se recomandă infuzia preparată din 1/2 lingură fructe de chimion sau coriandru la 100 ml apă. Se beau 6 linguri pe zi. La copilul trecut de vârsta de 5 ani se pot administra până la 2 căni pe zi.

Actualități medicale

O TERAPIE GENETICĂ ÎMPOTRIVA CANCERULUI DE PROSTATA

O terapie genetică împotriva cancerului la prostată, care acționează asupra întregului sistem imunitar al pacienților, s-a dovedit a fi un succes în lupta împotriva metastazelor.

"Am fost uimiți să constatăm că fiecare element al sistemului imunitar a fost pus în alertă și a început să acționeze, după inocularea vaccinului pe bază de celule modificate genetic, la 11 oameni la care cancerul începuse să formeze metastaze, în ciuda extirpării tumorii", se arată într-un articol apărut în revista Cancer Research, semnat de dr. Jonathan Simons, de la Institutul Johns Hopkins.

"Folosind terapia genetică, a adăugat el, am reeducat sistemul imunitar, astfel încît el să poată identifica celulele canceroase ca pe o sursă potențială de infecție, și le poată ataca".

Pentru a crea acest vaccin, cercetătorii au prelevat celule din tumoarea pacientului în care au inserat, în laborator, printr-un retrovirus, gena GM-CSF cunoscută pentru acțiunea ei asupra sistemului imunitar.

În cele patru săptămîni de după inoculare, medicii au observat o dezvoltare a celulelor imunitare în sînge.

"Gena pe care am folosit-o pentru a activa sistemul imunitar este atît de bună încît pune totul în mișcare", notează un alt autor al studiului, dr. William Nelson. "Nu am fost surprinși de activarea celulelor cît de puternica stimulare a unei noi producții de anticorpi", a spus el.

Avantajul unei asemenea terapii este că ea provoacă puține efecte secundare, cu excepția unei ușoare febre și permite evitarea impotenței, care se instalează în urma intervenției chirurgicale.

Cancerul la prostată este cel mai răspîndit în Statele Unite, unde afectează peste 330.000 de bărbați și provoacă 40.000 de decese anual.

PERSOANELE CU TRANSPLANTURI DE LA ANIMALE NU AU VOIE SĂ AIBĂ COPII

Savanții britanici au recomandat guvernului lui Tony Blair să interzică pacienților care solicită un transplant de inimă sau de plămîni de origine animală să aibă apoi copii.

Potrivit presei britanice, recomandarea a fost făcută într-un raport preliminar privind "controlul și supravegherea infecțiilor posibile legate de xenotransplanturi", comandat de guvern unui grup de experți.

Medicii au estimat că britanicii care aleg să facă un transplant de organe de porc din cauza lipsei de organe umane - așa cum se întîmplă deja în Statele Unite - trebuie să semneze mai înainte un document prin care se angajează să nu aibă apoi copii, din cauza repercusiunilor necunoscute pe care le poate avea o astfel de operație asupra eventualilor urmași.

Acești pacienți trebuie de asemenea să se angajeze că vor evita donarea de sînge și să accepte ca partenerii lor sexuali să efectueze controale medicale regulate.

Aceste măsuri sînt destinate în special evitării transmiterii unor virusuri specifici animalelor.

O NOUĂ METODĂ DE SLĂBIT

Medicii americani, speriați de faptul că mai mult de jumătate dintre conaționalii lor sunt obezi sau supraponderali, au găsit un nou tratament pentru slăbit: un tratament pe baza hormonului leptină.

Pierderea de greutate după un tratament de patru săptămîni este în medie de 1,9 kilograme la persoane normale sau obeze, hormonul avînd același efect, indiferent de greutatea corporală.

Potrivit medicilor, cu cît doza de leptină este mai mare, cu atît efectul este mai pronunțat și pierderea în greutate mai mare.

Concluzia medicilor este clară: leptina este capitală pentru controlul greutății la oameni, la fel cum se întîmplă în cazul animalelor, după cum au demonstrat studii anterioare.

Pagină realizată de dr. MARIA FILIMON

CUM DIFERENȚIEM RĂCEALA DE GRIPĂ?

Răceala debutează progresiv, nu produce febră mare (cu excepția copiilor) și are simptome localizate, ca strănut și rinoree. Gripa debutează brusc și sever cu febră, dureri musculare, frisoane, dureri de cap, ochi roșii, piele roșie și tuse uscată, iritativă.

Gripa este produsă de 3 tipuri de bază de virusuri influenza A, B și C. Ele se transmit de la persoană la persoană prin contact cu obiectele contaminate.

Pentru a preveni aceste două afecțiuni procedați astfel:

● **evitați contactul strâns cu oamenii infectați** și nu folosiți în comun alimente, băutură, veselă. Evitarea aglomerațiilor în sezonul de gripă poate reduce șansa îmbolnăvirii.

● **nu fumați**, deoarece fumatul reduce eficiența mucusului și cililor care, în mod normal, reține praful și bacteriile în afara plămânilor. Expunerea pasivă la fum de țigară crește și ea susceptibilitatea, în special la copii.

● **vaccinați-vă în fiecare an dacă sunteți** dintr-un grup de risc crescut.

Medicul vă răspunde

♦ **T. N., 36 ani, Arad.** Nu se știe exact de ce copiii sunt mai susceptibili decât adulții la convulsii atunci cât au febră mare. Unii cercetători sugerează că aceasta se datorează sistemului nervos imatur al copiilor. Convulsiile febrile sunt clasificate în simple și complexe. Cele simple durează 2-3 minute sau mai puțin și apar o singură dată în timpul bolii. Copilul nu prezintă semne neurologice nici înainte, nici după criză. După aceea, de obicei, adoarme și se simte bine la trezire. Convulsiile febrile complexe durează mai mult (cel puțin 15 minute) și tind să se repete, prezentând riscuri mai mari. Adeseori este vorba de debutul epilepsiei. Ulterior, copilul poate suferi tulburări neurologice.

Pentru o convulsie febrilă simplă nu este nevoie de intervenție medicală urgentă. De obicei, se remite în urma administrării de diazepam sau fenobarbital. O convulsie febrilă complexă trebuie tratată drept urgență.

♦ **A. D., 65 ani, Arad.** Sângerările rectale necesită prezentarea la medicul de familie, deoarece se pot datora constipației, prezenței unui corp străin, hemoroizilor sau cancerului. Sângele brun, de culoarea zațului de cafea este o cauză de alarmă mai serioasă decât cel roșu aprins, deoarece sângele închis la culoare indică o hemoragie dintr-o zonă mai profundă a corpului.

Hemoragiile minore, de suprafață, cum ar fi cele datorate hemoroizilor, pot fi deseori stăpânite prin remedii naturale. Astfel, înainte de a avea scaun, aplicați cu ajutorul unui tampon de vată unguent de gălbenele pe țesutul dureros din jurul rectului. Hemoroizii sunt adeseori rezultatul unor scaune uscate și tari, consecință a unui regim bogat în alimente suprarafinate. Adăugarea unor fibre sub formă de tărâțe la dietă și consumarea unei cantități mai mari de lichide vor tinde să înmoaie scaunele.

Consumați cereale integrale, legume și fructe proaspete. Hemoroizii se pot vindeca, dar greu, așa că prevenirea lor merită tot efortul.

♦ **Camelia, 22 ani, Chișineu-Criș.** Îți recomand spălături vaginale cu ceai preparat din coada-șoricelului și gălbenele (la 1 l de apă se pun câte 4 prize din fiecare plantă și se infuzează 20 minute). După aceste spălături aplică local unguent de gălbenele. Urmează acest tratament timp de 2 săptămâni, în fiecare dimineață și seară.

PICIORUL DE ATLET

Microorganismele răspunzătoare de numărul cel mai mare de infecții cutanate sunt ciupercile patogene. O varietate de ciuperci, în mod deosebit Trichophyton, pot produce diferite boli de piele pe care medicii le numesc tinea sau tricofiție.

● **Piciorul de atlet** apare, de obicei, între degetele patru și cinci de la picior, ca rezultat al expunerii piciorului transpirat la ciuperci. Semnele constau în piele umedă, albă, cu tendință la descuamare sau piele uscată, roșie, fierbinte, asociată cu mâncărime. În cazurile avansate pielea se poate fisura și crăpa, permițând pătrunderea bacteriilor.

Trebuie să fie consultat medicul dermatolog dacă inflamația se agravează, adică se umflă piciorul și apare febră.

Tratamentul de rutină al infecțiilor cutanate constă în uscarea zonelor infectate, utilizând, dacă este cazul, un uscător de păr. Apoi se aplică o cremă pentru suprimarea bacteriilor, virusurilor sau fungilor, prescrisă de medic. Acest tratament se aplică de două ori pe zi.

Testele de laborator pot determina dacă răspunzătoare de aceste simptome sunt o alergie, o dermatită sau o altă boală de piele.

Iată câteva remedii naturiste:

În cazul piciorului de atlet, țineți laba piciorului într-o soluție de oțet (oțet diluat cu apă - 1:4) sau spălați între degete cu oțet diluat sau concentrat.

Usturoiul poate fi utilizat în tratarea piciorului de atlet sau a altor infecții cutanate, făcând o cataplasmă din căței de usturoi și aplicând-o direct pe piele. Se lasă să acționeze 15-20 minute.

Dr. MARIA FILIMON
medic de familie acreditat
str. N. Grigorescu Nr. 4-6,
Et. 1, Ap. 5, tel. 255803
roagă persoanele înscrise să se prezinte, urgent, la cabinet pentru confruntarea datelor personale.
COPIII ÎNSCRIȘI, AFLAȚI ÎN CLASA A VIII-A, SĂ SE PREZINTE PENTRU VACCINARE.
SE MAI FAC ÎNSCRIERI PE LISTA MEDICULUI DE FAMILIE.
Luni și vineri: 12,30 - 16,00
Marți, miercuri, joi: 8,00 -11,30

Ani de liceu

„TERMINI UN LICEU ȘI EȘTI UN «ZERO» FĂRĂ FACULTATE!"

Secția „Tineret" a ziarului nostru a poposit la faimosul liceu „Elena Ghiba Birta". Mai precis, la clasa a XII B din cadrul acestui liceu. Am întâlnit elevi exuberanți, cu un simț al umorului foarte dezvoltat (uneori prea dezvoltat...), care ne-au împărtășit câteva din problemele cu care se confruntă.

Stresul incertitudinii...

Încă de la intrarea în clasă suntem întâmpinați zgomotos. Doamna **Lazea Postelnicu Anca** era la catedră, regretând ora de biologie care trebuia să se desfășoare. Ea îi caracterizează perfect pe tinerii „învățăcei": **„Este o clasă cam șmecheră și plină de personalitate de grup!"**

La majoritatea liceelor am întâlnit cam aceeași opinie: clasele de a XII-a sunt victime ale experimentării noului sistem din învățământ. De la programă până la examene.

În fiecare an se schimbă ceva. De la o lună la alta chiar... Abia luna trecută (adică acum câteva zile) elevii au fost anunțați când va fi data exactă a sesiunii de bacalaureat. Despre ponderea mediei de bacalaureat la examenul de admitere în facultăți încă se mai discută... Aceste generații din ultimii ani au fost parcă condamnate să trăiască cu stresul incertitudinii.

Manualul de istorie cu „pricina" le-a fost indicat ca fiind cel mai bun!...

Problema mult discutatului manual de istorie, cu Andreea Esca și Mihai Tatulici în conținut, nu a ocolit nici liceul „Elena Ghiba Birta". **„Manualul a costat 39.000. Câțiva dintre noi l-am cumpărat pentru că ne-a fost indicat că e cel mai bun! Acum este retras și noi rămânem cu banii dați!..."**, ne spunea Radu, unul din „fericiții" posesori ai „manualului problemă".

Oricum, credem noi că vina nu este nici a elevilor, nici a profesorilor, ci a celor care au aprobat scoaterea pe piață a acestor manuale.

Meditațiile? „Doar" 1 milion pe lună...

Majoritatea elevilor din clasele terminale apelează la câte un profesor care să îi ajute extrașcolar. Deși cele șase-șapte ore pe zi ar cam trebui să ajungă ca și perioadă de studiu. Cine este vinovat? Ne răspunde doamna profesoară de biologie: **„De vină este programa mult prea încărcată. Profesorilor nu le rămân decât două alternative: ori predau toată materia, dar pe fugă, ori se opresc asupra lecțiilor mai importante mai mult timp neglijându-le pe celelalte..."**

Și cum ambele cazuri necesită... meditații, majoritatea celor din a XII-a B apelează la doi sau trei profesori care să îi îndrume contra-cost. Cel mai puțin se plătește pentru meditații 600.000 lei, iar cel mai mult 1.000.000 de lei. Deși elevii țin partea profesorilor, spunând că aceștia sunt foarte capabili, se văd totuși nevoiți să recunoască faptul că se predă în grabă.

„De vorbă bună nu ascultați!"

Cel mai bun pedagog este considerată doamna **Alexandra Iancovici** pentru că discută cu elevii și alte probleme din viața lor, sfătuindu-i și îndrumându-i. Cel mai sexy profesor nu ne-a fost indicat din prea multă pudoare sau datorită faptului că... nu există. Despre relațiile cu profesorii, Sorana se plânge că sunt strict profesionale, neexistând un dialog dascăl-elev care să ajute procesul educațional. D-na de biologie este tranșantă: **„De vorbă bună nu ascultați!"** Dânsa a mai avut o ieșire de acest gen când l-a pus la punct pe unul din elevii care a avut o părere mai îndrăzneață. **„Nu-l ascultați! El este unul dintre cei mai slabi elevi... Tot timpul e la «corijență»!"** Oare pentru a avea o opinie pertinentă trebuie să fii neapărat de nota 10? Noi credem că nu...

„Părinții nu-mi dau bani pentru că «mă stric»!..."

Mulți tineri împărtășesc aceeași problemă: lipsa banilor... Unii nu primesc bani de la părinți pentru că pur și simplu aceștia nu au de unde să îi dea, iar alții... Dar iată ce ne spunea **Ovidiu**: **„Părinții mei nu-mi dau bani pentru că le e frică că datorită banilor o să «mă stric». Nu pot să spun că nu-mi dau bani defel, dar uneori am nevoie de mai mulți..."** **Larisa** în schimb, se confruntă cu problema libertății lăsate de părinți, care de cele mai multe ori este limitată: **„Mă lasă să ies doar de două ori pe săptămână, justificând că mă obosesc. Eu cred că dacă aș ieși de patru ori pe săptămână aș reuși să mă deconectez mai bine..."** **Cosmin adaugă: „Pe mine mă lasă, dar apoi începe interogatoriul!"**

Știm fizica din scoarță-n scoarță, dar habar n-avem să schimbăm o priză!

„Deși elevii care sunt în liceele din România învață pe rupte o materie stufoasă și încărcată, ei până la urmă nu rămân cu aproape nimic." Cam asta este părerea generală a celor din a XII-a B. Și nu numai a lor... **„Nu se pune bază pe aplicațiile practice. Știm fizica din scoarță-n scoarță și habar n-avem să schimbăm o priză!"**, ne spunea **Ovidiu. Iulian** îl susține: **„La matematică facem exerciții până înnebunim, dar nu rămânem cu nimic și nu cred că o să ne folosească la toți să știm materia la cel mai înalt nivel!"**

Un tip care „plesnea" de... șmecherie, care s-a recomandat **„Vasile"**, pune degetul pe rană: **„În ziua de azi termini un liceu și ești un «zero» fără facultate.** După care pune punctul pe „i": **„Dacă o să mă duc să fac programare pe calculator nu o să mă întrebe nimeni din ce e alcătuit rechinul!..."**

OLIMPIU BULZAN
FOTO: AL. MARIANUȚ

Cel mai bun prieten al tău
ȘI-A DESEMNAT CÂȘTIGĂTORII...

Câștigătorii concursului **„Cel mai bun prieten al tău"** au fost desemnați prin tragere la sorți de către patronul **SC Speed Partner Nădlac.** Ei sunt:

locul I - **Truțu Elena**, loc. Macea nr. 1095

locul II - **Dan Adrian,** com. Șagu nr. 229

locul III - **Drăgan Nicodim**, Arad, str. Grozăvești nr. 9 Arad.

locul IV - **Tomuța Felicia**, sat. DUD nr. 145 com. Târnova, Arad.

Fericiții câștigători sunt așteptați la sediul redacției în cursul zilei de **joi**, între orele **12,00 - 13,00.**

SE ÎNFIINȚEAZĂ O TRUPĂ DE CABARET...

Trupă dance arădeană caută fete și băieți pentru realizarea unui program de cabaret. Se muncește o oră pe zi. Liderul trupei așteaptă ofertele telefonic la nr. 092446635.

CONCURS **BIG STAR**

SPONSORIZAT DE MAGAZINUL BIG STAR DE PE B-DUL REVOLUȚIEI NR. 24, LA PODGORIA

Răspundeți corect la întrebarea *din talonul concursului* și puteți intra în posesia *premiilor* BIG STAR scrisorile cu răspunsul corect le așteptăm pe adresa B-dul Revoluției nr. 81, secția Tineret - *ADEVĂRUL, sau la sediul magazinului „BIG STAR", Bd. Revoluției nr. 24, la Podgoria.* Așteptăm scrisorile voastre în perioada 1-15 noiembrie a.c..

TALON

Întrebare: De câte luni a început concursul „Big Star" ?

Răspuns:_____

Nume_____

Prenume_____

Adresă_____

_____

Telefon _____

Vârstă _____

Ocupație_____

STUDENȚII ROMÂNI - SĂTUI DE MINCIUNĂ, MIZERIE ȘI FĂRĂ PERSPECTIVE...

Cei care după '89 încoace au cântat (în strună) din balconul Pieței Universității actualei puteri, au ajuns acum să-i huiduie. După trei ani, studenții din România se găsesc din nou în stradă, exprimându-și nemulțumirile și cerând drepturi. Motivele pentru care studenții au uitat că din '90 au susținut din răsputeri actuala putere sunt: **bursele, alocațiile pentru cămine, gratuități pe transportul în comun și reduceri pe CFR, mizeria din cămine, taxele mari la cazare, masă și nu în ultimul rând lipsa locurilor din cămine.**

TABÚ

Este pentru prima dată când studentimea română strigă **„nu ne dați afară din țară"**. Lucru ce ar trebui să-i pună serios pe gânduri pe alesii noștri. Cu toate acestea, studenții, viitori intelectuali, sunt hotărâți să nu-și irosească viața într-o țară ce nu le poate oferi aproape nici o perspectivă.

Din păcate, la zece ani de la revoluție, statul român nu poate răspunde la întrebarea studenților: după terminarea unei facultăți, ce loc de muncă îi așteaptă? Așa se face că poți întâlni zilnic tineri ce au absolvit o facultate și care își câștigă pâinea făcând taximetrie, lucrând ca muncitori necalificați, sau - mai grav - vânzând vechituri prin bazaruri. Aceasta este perspectiva tânărului în România sfârșitului de secol.

Ultima ieșire în stradă a studenților s-a întâmplat în anul 1995, adică pe vremea fostei puteri. Și atunci, ca acum, studenții aveau în principal aceleași nemulțumiri. În ultima campanie electorală, actualul președinte - cadru universitar - și-a atras de partea sa votul studenților, aceștia mușcând din coliva oferită cu seninătate de candidatul Convenției, sperând în același timp (cu naivitate) că domnul rector va ține cont de problemele studenților, că doar le cunoștea foarte bine. N-a fost să fie așa, tumul de fildeș al Cotrocenilor l-a făcut să uite viața de student. Într-un an greu, când minerii au mărșăluit prin țară, studenții cer Puterii să nu-i dea afară din aceeași țară, mai lipsesc muncitorii să iasă în stradă pentru ca obosita coaliție să realizeze că nu mai este susținută de aproape nimeni. Și toate acestea se petrec la cumpăna dintre milenii, când ziua de mâine nu mai e deloc sigură, când țara în care trăim are mare nevoie de intelectuali. Ce vor spune copiii noștri atunci când îi vom îndruma să urmeze cursurile unei facultăți: „S-ajung ca tine, cu diplomă în buzunar, să muncesc cu ziua ca muncitor necalificat?" E trist, dar adevărat. Din păcate însă și rândurile studentimii sunt ceva mai subțiri. Unde e acel Marian Munteanu...

SORIN GHILEA

HALLOWEEN LA „Ghiba Birta"

Clasele bilingve și cele cu studiu intensiv de limbi străine de la **Liceul „Elena Ghiba Birta"** au organizat un super-spectacol de **Haloween.** Ei au renunțat la zilele minivacanței pentru a participa la repetiții. * Atmosferă incandescentă: un decor încărcat de lumânări aprinse, exuberanță, tinerețe, bună dispoziție * În deschidere a fost prezentată o piesă de teatru intitulată sugestiv: **„Noaptea lupilor"** * De altfel tot spectacolul a fost sub „zodia terorii" Am văzut niște măști hidoase: vrăjitoare, îngerul negru al întunericului, drăcușori, ghicitoare, lilieci, zombi * Profesorii care s-au ocupat în mod special de elevi au fost cei de la catedra de limba engleză: domnișoarele: **Livia Marinescu** și **Camelia Păcurariu** * Prezentarea s-a făcut în limba engleză dar a existat și o traducătoare pentru limba română * Tot spectacolul a fost supervizat îndeaproape de d-na director **Valentina Iegariu** * Anul acesta a fost pentru a opta oară când cei de la „Ghiba" sărbătoresc Haloween-ul. * Am remarcat prezența unor jocuri și concursuri specifice acestui eveniment: cel mai înfricoșător dovleac, maratonul oului, parada costumelor, pescuitul merelor, cea mai bună poveste de groază, jocul mumiei. * Apropo de jocul mumiei... În cadrul acestuia concurenții trebuiau să-și înfășoare partenerul din cap până în picioare cu .. hârtie igienică. O domnișoară „luată de val" striga ca din gură de șarpe: **„Hai Alex! Hai Alex!"** Abia la sfârșitul concursului a aflat dezamăgită că Alex nu participase...

OLIMPIU BULZAN
Foto: AL. MARIANUȚ

DECLARAȚII DE INIMĂ

● De ziua ta, îți doresc ca Dumnezeu să-ți aducă tot binele din lume. Pentru tine **Ioana**, de la **Gelu**.

● Să nu uiți că te-am iubit. 23 de trandafiri roșii de la **Andrei** pentru **Ica**.

● Te iubesc, te iubesc, te iubesc. Îți spune **Bogdan**, dragă **Liliana**.

Pentru tine, ÎN DIRECT CU IDOLII TĂI!

Stefan Edberg
C/o 122 Fontainebleau Drive
Shriveport
Los Angeles
California 91115
USA

Nicole Eggert
C/o William Carrol Agency
Suite 502
120 South Victory Blvd
Burbank
California 91502
USA

DE LA UN STADION LA ALTUL

Deși pălmuit MĂRGINEAN A FOST CEL MAI BUN UTIST

■ Prin jocul modest prestat sâmbătă la Câmpulung, UTA a dovedit că mai e cale lungă până când va acumula forța și maturitatea necesară pentru a se bate de la egal la egal, în deplasare, cu formații de talia Gaz Metanului sau muscelenilor de la ARO. Deși aceste grupări nu se pot lăuda cu aceeași stabilitate financiară ce domnește în sânul clubului fanion al Aradului, ele beneficiază de fotbaliști experimentați care evoluează de multă vreme în aceeași formulă de echipă, iar acum au ajuns la o maturitate sportivă. Chiar și președintele lui ARO, Ioan Popescu, într-o discuție amicală în restaurantul hotelului „Muscelul", cu omologul său de la UTA, Marin Lupaș a recunoscut că: **„ARO ar avea echipă de Divizia A însă nu are banii necesari pentru acest eșalon fotbalistic."** ■ „Bătrâna Doamnă" a fost nevoită să evolueze sâmbătă în echipamentul „Errea" de culoare albastră, pentru că gazdele au ținut mortiș să îmbrace tricouri „alb-roșii" asemănătoare celor purtate de UTA la fiecare joc. ■ Suspendarea lui Todea l-a determinat pe Mister să-l arunce în luptă, încă din primele minute, pe tânărul de numai 16 ani, Radu Mărginean. Acesta a evoluat dezinvolt, pe un post cheie, la mijlocul terenului, în ciuda cartonașului galben pe care l-a primit încă din minutul 16, în urma unui fault de joc asupra musceleanului Sandu Din. Oricum, lipsit de fair-play a fost gestul lui Tameș, care în busculada ce a urmat acestui fault i-a aplicat o palmă lui Mărginean. ■ Atacantul UTA-ei, Mariș a fost extrem de nervos pe tot parcursul întâlnirii, ajungând până la a se „descărca" pe fanionul de la colțul terenului, gest dezaprobat de vulcanicul public muscelean. Să sperăm că pe viitor „Căligol" să se preocupe mai mult de joc, pentru că „Bătrâna Doamnă" are nevoie de reușitele sale ca de aer în tentativa sa de a promova în Divizia A. ■ La Câmpulung a fost prezentă și o mică dar inimoasă galerie arădeană care prin coregrafie a câștigat net „duelul" cu dezorganizații susținători ai echipei locale. Meritată subliniată dragostea acestor suporteri pentru „Bătrâna Doamnă", distanța mare dintre Arad și Câmpulung (aprox. 500 km) stând mărturie acestui fapt. ■ Pentru UTA urmează partida de acasă cu „minerii" de la Jiul Petroșani, în care, în mod normal, arădenii își vor trece în cont toate cele trei puncte. Dar cine știe...

CĂLIN MNERIE

PASINI L-A SALVAT PE PIO

● După ce a câștigat meciul de la Petrila, cu Inter, la „masa verde", „U" West Petrom părea o echipă mai liniștită, înaintea confruntării cu Minaur Zlatna, una deosebit de dificilă dacă ținem cont că oaspeții alcătuiesc o garnitură solidă și închegată, iar gazdele nu au reușit să părăsească „zona mlăștinoasă" din subsolul clasamentului. ● La-meci a asistat și președintele clubului, Roberto Pasini. Italianul nu a stat la „oficială", motivând, la final, că la ultimul meci, câștigat de „petroliști", el a stat în fața tribunei a II-a, în picioare. Superstiție ... ● Pasini crede că echipa s-a mișcat mult mai bine în teren față de ultimele confruntări și datorită faptului că el a fost prezent la meci. Să trăiți, domnu' șef ... ● Cert e că West Petrom a câștigat, s-a mișcat bine și acum ocupă locul 7 în clasament. Pasini a promis că se vor rezolva restanțele față de jucători, drepturile bănești urmând să fie achitate în aceste zile. ● Mai mult decât atât, „macaronarul" a băgat în West Petrom, în doar trei luni, peste 60.000 DM, bani lichizi și materiale sportive. Din păcate, West Petrom nu arată ca o echipă ce a beneficiat de acești bani, ci precum una cu mari probleme. ● Se spunea că mazilirea lui Pio del Monaco e doar o chestiune de ore. Prezența lui Roberto Pasini la Arad nu era străină de acest fapt. Antrenorul italian urma să fie dat afară. Dar, ca printr-o minune, „mult trâmbițata" demitere nu a mai avut loc. Se zice că Pio l-a lămurit pe Roberto că, dacă îl pune pe liber, atunci va avea viață grea în funcția de președinte, deoarece părții române îi va fi mult mai ușor să se debaraseze și de șeful clubului, pentru ca la West Petrom să se reinstaleze dominația română. O glumiță numai bună pentru Pasini, care a „mușcat" imediat și, astfel, Pio rămâne pe banca „petroliștilor". ● La începutul meciului s-a ținut un moment de reculegere în memoria fetiței fotbalistului Bene, de la West Petrom, care a decedat săptămâna trecută, după un accident de mașină. Pentru că acest fapt nu a fost făcut cunoscut și spectatorilor la stația de amplificare a stadionului, cei de la tribuna a II-a stăteau așezați, fără probleme. Lucru ce l-a iritat pe observatorul federal, Ioan Bungău, care a strigat: **„țăranii ăia nu știu că trebuie să se ridice în picioare?"** ● Pentru că în mașina lui Bene s-a aflat și portarul Țapoș, cei doi, evident, nu au jucat. Prilej numai bun pentru retitularizarea lui Irimia, revenit cu „coada între picioare" de la Steaua, din pregătiri. Deși portarul de la West Petrom zice că va mai pleca la formația militară, se pare că Daniel Gherasim a renunțat la serviciile lui. ● În teren am avut prilejul să-l vedem și pe al

doilea nigerian din fotbalul românesc. Dacă Kent e la UTA, Erik e la Zlatna! Acesta nu a arătat mare lucru, deci e sub fotbalistul „Bătrânei Doamne". ● Apoi, arbitru de centru a fost V. Lungu, fundașul central care a respins mai toate atacurile UTA-ei, la Mediaș, în etapa a III-a, când Gaz Metan a întâlnit formația arădeană. Din ce am văzut, Lungu se descurcă mai bine în linia de apărare a mediașenilor, decât între cei 22 de protagoniști ai unei partide, în calitate de „fluieraș". ● În rest, de consemnat ar fi doar faptul că Boloș ar putea fi dat în judecată de cei de la „Agromecanica" Pecica, reclama de pe stadion a acestei firme fiind doborâtă de fotbalistul West Petromului, într-un moment de nervozitate, iar Pio s-ar putea să-l bage în sala de judecată pe Toderaș, care l-a calomniat, așa, puțin, pe tehnicianul italian ...

LEO SFÂRA

LA TELECOM TREBUIE SFINȚITE PORȚILE

● Un nou egal pentru F.C. Arad Telecom pe propriul teren. Precum în partida cu Inter Petrila (rezultat 0-0) și în jocul contra Cupriromului din Abrud, elevii lui Mihai Țârlea au ratat mai bine de o duzină de ocazii, care de care mai clare. Printre acestea și trei bare, mingea încăpățânându-se să intre în poartă. Mai în glumă, mai în serios, îi sfătuim pe conducătorii Telecomului să ducă la stadion un sobor de preoți pentru a sfinți porțile și a goni... ghinionul. ● Oaspeții din Abrud au venit cu lecția bine învățată, s-au apărat supranumeric și au contraatacat periculos, folosindu-se de viteza excelentă a vârfurilor Boca și Gorgan. Bună și evoluția mijlocașului Prața, fostul jucător al Unirii Dej salutându-se zgomotos cu echipierul său de acum patru ani, Nicolae Mitu, aflat în tribună. ● De la gazde s-a remarcat doar Grad, prin evoluția sa plină de dăruire, dar și prin limbajul colorat folosit. Extrem de palidă prestația lui Oprescu și Rus, doi jucători care pot transa prin valoarea lor soarta unei partide. Poate altădată... ● Încheiem cu faza din minutul 85, când oaspeții au reușit egalarea. Atunci portarul gazdelor Bota, a ieșit neinspirat la marginea careului, în lateral și presat de un jucător din Abrud a ieșit cu mingea în brațe în afara suprafeței careului. La semnalizarea asistentului Niță, centralul Cioabă a dictat henț, în protestele gazdelor care au cerut fault la portar, evitând astfel cartonașul galben pe care îl merita Bota. Din tribună nu s-a văzut vreo infracțiune comisă de jucătorul oaspete, ceea ce ne îndreptățește să spunem că golul celor din Abrud a fost înscris în urma unei faze corect apreciate de arbitru.

DACIAN TODUȚA

Pe terenurile Diviziei D

GHIOROCUL RECOLTEAZĂ PUNCTE PRIN PODGORIA DIN VECINI

Ultima etapă a turului primului eșalon fotbalistic județean a fost marcată de două rezultate - surpriză: victoria Ghiorocului în deplasare și eșecul liderei la Ineu. În rest, ca de obicei, goluri multe, penalty-uri ratate, cartonașe roșii, arbitraje nici prea, nici foarte, un amalgam sub „dictatură" ajefistă. Dar să vedem ce și cum s-a întâmplat...

■ Pe „Blănarul", tânăra echipă a lui Feri Tisza a dat peste un Alin Unc în mare poftă de gol, care a trimis mingea în „hălăul" Romvestului de cinci ori. Tricoul a făcut o bună repetiție înaintea jocului cu Motorul, pe care vor să-l câștige cu orice preț. Mai trebuie să și poată... ■ Asta mai ales că „motoriștii" lui Marcel Coraș sunt cu orgoliul rănit după „episodul Ineu", de unde au ieșit serios șifonați. Înfrângerea liderului poate fi pusă și pe seama indisponibilităților și a neinspiratului portar Fador, dar cele 7 puncte avans în clasament sunt liniștitoare în drumul spre Divizia C. ■ „Șoimii" lui Mănăilă nu au avut pic de milă pentru „gloriștii" lui Camenița, care rămân în producție și după acest meci. „Pâncotanii" sunt convinși că pot „suda" o echipă care, în sezonul viitor să atace promovarea. Ne-a rămas în minte superba execuție a lui Bârlă, care a înscris golul de onoare al oaspeților. Cam puțin, totuși... ■ Ghiorocul nu renunță la luptă și câștigă trei puncte „de aur" în vecini. Este primul succes al Podgoriei în deplasare, semn că Damian et company nu vor să se întoarcă în „Onoare". Cât privește capricioasa echipă a Păulișului, aceasta a dezamăgit, spre supărarea primarului Cucoș. Unii spun că așa a fost să fie, în timp de alții spun contrariul... ■ Ce nu a reușit Motorul la Nădlac a obținut CPL-ul. Trupa lui Adi Lucaci alternează evoluțiile bune cu cele slabe, în timp de la vamă, fotbalul se practică din plăcere, iar acest lucru se simte. Cu puțină motivație, nădlăcanii ar pune serioase probleme oricărei echipe. ■ La Beliu s-a jucat fotbal de calitate, chiar dacă rivalitatea dintre Dacia și Crișana e una de tradiție. „Centralul" Vida a arătat de trei ori punctul cu var. Dacă gazdele au ratat la 0-0 penalty-ul de care au beneficiat, elevii lui Sandu Gaica nu au greșit ținta, Cimbrea punctând din 11 m, pentru un succes ce l-a bucurat mult pe primarul Sebișului dl. Gh. Feieș, nelipsit de la jocurile echipei nici pe alte terenuri județene. ■ Scor de neprezentare la Macea, într-un derby al vecinilor, în favoarea oaspeților de la Comera. Și uita-așa, măcenii dau pe pere (trei puncte importante în lupta pentru evitarea retrogradării), ce au luat pe mere (la Lipova), în timp ce, „constructorii" arădeni au scăpat momentan de griji. ■ La Curtici, duminică a existat doar o echipă, deoarece, „șoimii" Lipovei au fost într-un fel de repaus, dacă tot era ultima etapă. Suntem curioși dacă arbitrul Codrin Ciocan va mai prinde degrabă un meci al Lipovei, după supărarea unora din conducere, pentru semi-eșecul de-acasă, cu Macea. Găsit vinovat, Ciocan a fost expulzat acasă, în timp ce asistenții au plecat... la masă. A cui chiar nu ghiciți? Ce ți-e și cu fotbalul ăsta...

DANIEL SCRIDON

Programul partidelor din cadrul sferturilor de finală ale Cupei României "Tuborg"

Programul partidelor din cadrul sferturilor de finală ale Cupei României "Tuborg", care se vor disputa, în sistem eliminatoriu, într-o singură manșă, pe teren neutru, pe data de 10 noiembrie, de la ora 13.00, a fost stabilit, luni, în urma tragerii la sorți efectuate la sediul FRF. Cele patru partide se vor disputa după următorul program: Rapid - FCM Bacău, CSM Reșița - Oțelul Galați, Universitatea Craiova - Petrolul Ploiești și FC Național - Dinamo București.

Cele opt echipe calificate în această fază a competiției au fost introduse în două urne valorice, astfel: în urna A au fost repartizate echipele clasate pe primele opt locuri în campionatul Diviziei A, ediția 1998/1999, care s-au calificat din optimi, respectiv Rapid, Dinamo, FC Național, FCM Bacău, Oțelul Galați și Petrolul Ploiești, iar în urna B au fost introduse celelalte formații participante, care s-au calificat din faza anterioară a competiției, respectiv Universitatea Craiova și CSM Reșița. Echipele participante sunt obligate să comunice federației, pînă joi, localitatea și terenul pe care au convenit să-și dispute partidele.

Pugilistul Dorel Simion va boxa la turneul "Centura de aur"

Președintele Federației Române de Box, Ion Șerban, a decis, ieri, ca pugilistul Dorel Simion să boxeze, la categoria 67 kg, la turneul "Centura de aur", anulînd, astfel, decizia Biroului Federal al FR Box, care hotărîse, duminică, ca titularul acestei categorii să fie Lucian Bute.

Șerban a luat această hotărîre în urma unei discuții purtate cu secretarul de stat în Ministerul Tineretului și Sportului, Ioan Dobrescu, care a insistat să fie respectat rezultatul întîlnirii directe de joi, de la Pitești.

"Decizia luată de Șerban este normală, pentru că Dorel Simion a învins în meciul de calificare, cîștigîndu-și astfel, dreptul de a lupta, la categoria 67 kg, la acest turneu. Dacă se spunea de la început că meciul de la Pitești este unul test și nu unul care decide titularul categoriei 67 kg la turneul Centura de Aur, totul era în regulă", a declarat, luni, agenției MEDIAFAX secretarul general al FR Box, Nicolae Șerbănescu. Membrii Biroului Federal al Federației Române de Box (FRB) au hotărît, duminică, prin vot secret, ca pugilistul Lucian Bute să reprezinte România, la categoria 67 kg, la turneul "Centura de Aur", care se va desfășura în perioada 1-6 noiembrie la Sala Polivalentă din București. Din cei 17 membri ai Biroului Federal, 12 au votat pentru ca Lucian Bute să fie titularul categoriei 67 kg, 4 membri au votat pentru ca Dorel Simion să lupte la această categorie, iar unul s-a abținut. Președintele FRB, Ion Șerban, a declarat că, deși Dorel Simion l-a învins la puncte, joi, la Pitești, pe Lucian Bute, scor 5-4, în meciul care urma să stabilească titularul categoriei 67 kg la turneul "Centura de Aur", bucureșteanul nu a boxat la adevărata sa valoare, din lipsă de pregătire. El a mai spus că partida de la Pitești a fost organizată pentru a se afla nivelul de pregătire a celor doi boxeri.

"Centura de Aur" este unul dintre turneele la care se poate obține calificarea atît la Jocurile Olimpice de la Sydney, cît și la Campionatul European, care se va desfășura în primăvara anului 2000, la Tampere.

Rugby

COCOȘUL GALIC A CÂNTAT ÎN TEMPLU

Cupa Mondială la rugby se apropie de final, sâmbătă și duminică disputându-se semifinalele competiției, ambele meciuri având loc pe celebrul stadion Twickenham, un adevărat templu al rugbyului. Prima semifinală a opus finaliștele ediției trecute a Cupei Mondiale, adică Africa de Sud și Australia. Atunci a câștigat primul XV, acum victoria revenind australienilor, după o partidă extrem de echilibrată, cu 27-21 (18-18). Duminică, pe același stadion Noua Zeelandă a încercat să pătrundă în finală, în partida cu Franța, conducând la pauză cu 17-10, iar la reluare cu 24-10, moment când reprezentanții „Cocoșului galic" au avut o revenire senzațională, ce le-a permis ca la final, după o victorie concludentă cu 43-31 (10-17), să cânte de bucurie chiar în templul rugbyului. Astfel, în meciul pentru locul 3, ce se va disputa la Cardiff, pe 4 noiembrie se vor întâlni Noua Zeelandă și Africa de Sud, iar finala, ce se va juca tot la Cardiff, va opune, pe 6 noiembrie, echipele Franței și Australiei.

C. ALEX

La Sebiș

SPORTUL REGE ARE MONUMENT

În 1996, în fața stadionului Crișana s-a ridicat un monument, reprezentând un fotbalist, în cinstea celor care au contribuit de-a lungul timpului prin fotbal, la creșterea prestigiului clubului Crișana și a orașului Sebiș. Cu sprijinul Primăriei și a unor oameni cu inima alături de fotbal s-au găsit resursele financiare necesare construirii acestui monument.

De remarcat că în județul nostru, Sebișul este singurul oraș după Arad, care are un monument închinat sportului rege, lucru cu care localnicii se mândresc.

D. S.

VREI SĂ TE GOSPODĂREȘTI? CAUTĂ MAGAZINUL

LANȚUL - SANEX

ARAD, CAL. TIMIȘORII NR. 39, TEL. 287776, 287340
ORAR ZILNIC: 8-18, SÂMBĂTĂ: 8-13
UN MAGAZIN „BETON"!!!!!!!

ARTICOLE UZ GOSPODĂRESC, ARTICOLE UZ CASNIC, MATERIALE PT. INSTALAȚII ELECTRICE, INSTALAȚII SANITARE, INSTALAȚII GAZ.

OFERTĂ DE SEZON: - FOLIE SOLAR - **25.500** LEI7KG
- SOBĂ GĂTIT - **799.000** LEI -PLASĂ GRAD **16.500** LEI/KG.
-JGHEAB PVC - **21.000** LEI/M -CUIE CONSTRUCȚII - **11.000** LEI/KG.
NU UITA GĂSEȘTI... APROAPE ORICE! (974049)

PYROSTOP

Arad, str. Banu Mărăcine nr. 1; tel. 057/233281; 094/525048

VĂ OFERĂ LA CELE MAI MICI PREȚURI:

- sisteme de alarmă antiefracție și antiincendii
- sisteme de televiziune în circuit închis alb/negru și color
- sisteme de interfonie și videointerfonie
- jaluzele orizontale din lamele colorate de aluminiu import
- jaluzele verticale din benzi textile de diferite calități și culori
- uși pliante din material plastic
- folie colorată, reflectorizantă și pentru securizare geam
- geamuri TERMOPAN
- tapet și pardoseală din plută (WICANDERS-Portugalia)

SUPRAVEGHERE PERMANENTĂ ȘI INTERVENȚII RAPIDE ÎN CAZ DE ALARMĂ PRIN DISPECERATELE COMPUTERIZATE CARE FUNCȚIONEAZĂ LA SEDIUL ARCONS SECURITY ȘI AL POMPIERILOR.

Căutăm reprezentanți in orașele județului Arad.

Rezolvati gestionarea cheltuielilor de întreținere prin

CONTOR ZENNER

Suntem o firmă specializată în gestionarea și evidențierea tuturor cheltuielilor asociațiilor de locatari / proprietari, în conformitate cu legislația română în vigoare, prin prestarea următoarelor servicii:

- **Calculul corect al cheltuielilor comune** ce revin fiecărui apartament din asociația de locatari / proprietari, cu tipărirea listelor și chitanțelor aferente;
- **Repartizarea cheltuielilor de încălzire după consumul real** prin montarea și citirea periodică a repartitoarelor de energie termică.

Noi vă oferim imparțialitate și calitate.

Relații la tel. 250889 / 251164.

---

construct

MIRADA

OFERTA SPECIALĂ DE TOAMNĂ

Rigips

Placă Rigips RB 12,5 - 41.000 lei/mp.
Placă Rigips RB 9,5 - 39.000 lei/mp.
Placă Rigips RBI 12,5 - 62.000 lei/mp.

CIMENT - 39.000 lei/sac

Prețurile includ T.V.A.

Depozite:

Gara CFR, Tel: 270960
str. Poetului 95, Tel: 243490
str. Andrei Șaguna 83, Tel: 285377
Calea Timișorii 110, Tel: 278800

BUCURIA COMUNICĂRII

- GAMA COMPLETĂ DE TELEFOANE CELULARE ȘI ACCESORII GSM la PREȚURI DE EXCEPȚIE și O SURPRIZĂ
- OFERTA CONNEX: CONECTARE GRATUITĂ ȘI 2 LUNI DE ABONAMENT GRATUIT

Telefoane GSM: BOSCH 608, BOSCH 509, NOKIA 5110, ERICSSON A1018s între 69$* ÷ 79$*

dealer autorizat CONNEX

UNIAXIS
ARAD, B-dul. Decebal nr. 2-4, tel/fax: 057-211.511; 092.277.751; 092.277.752.

* Prețurile au inclusă T.V.A. NUMAI CU CONECTARE ÎN REȚEAUA CONNEX

VARBITTOUR TRAVEL AGENCY - TOUR OPERATOR

SUNAȚI-NE PE NOI PRIMA DATĂ!

VĂ OFERIM BILETE DE AVION DUS-ÎNTORS
CU PLECARE DIN TIMIȘOARA
BUDAPESTA SAU BUCUREȘTI PE ZBORURILE
COMPANIILOR AUSTRIAN AIRLINES,
MALEV, KLM, BRITISH AIRWAYS SAU PE ORICARE ALTĂ
COMPANIE PREFERATĂ DE DUMNEAVOASTRĂ

la prețuri aflate la... cea mai joasă altitudine!

ZBURAȚI PRIN VARBITTOUR TRAVEL AGENCY

- NEW YORK 368 USD
- WASHINGTON - 368 USD
- ATLANTA - 408 USD
- DALLAS - 408 USD
- DETROIT - 408 USD
- MIAMI - 408 USD
- CHICAGO - 408 USD
- HOUSTON - 408 USD
- BOSTON - 383 USD
- PITTSBURGH - 466 USD
- PHOENIX - 427 USD
- TORONTO - 364 USD
- MONTREAL - 364 USD
- OTTAWA - 364 USD
- VANCOUVER - 510 USD
- CALGARY - 510 USD
- EDMONTON 510 USD
- WINNIPEG - 472 USD
- SYDNEY - 685 USD
- AMSTERDAM - 184 USD
- ROMA - 221 USD
- PARIS - 210 USD
- LONDRA - 193 USD
- MALAGA - 290 USD
- TEL AVIV - 234 USD
- LARNACA - 201 USD

CLIENȚILOR FIDELI LE OFERIM PROGRAME FREQUENT FLYERS!!!

BUCURAȚI-VĂ DE VACANȚELE DUMNEAVOASTRĂ PRIN VARBITTOUR TRAVEL AGENCY - TOUR OPERATOR

ÎN CURÂND
REVELION 2000!

ZILNIC TRANSPORT
TIMIȘOARA - AEROPORT BUDAPESTA
la cele mai mici prețuri

ALTE SERVICII:
- TRANSPORT CU AUTOCARUL ÎN AUSTRIA, GERMANIA DOUBLE T
- ASIGURĂRI MEDICALE - AIG -
- CĂRȚI VERZI

HEAD OFFICE: ● Timișoara, str. Alba Iulia nr. 2, Tel: 40(0) 56/221400, Tel./fax: 40(0)56/221401
BRANCH OFFICE: ● ARAD, B-dul Revoluției nr. 85, tel. 40(0)57/211818;
e-mail: startour@mail.dnttm.ro

ÎȚI PLACE CE VEZI?
SUNĂ ȘI ALEGE !!!

891 888

DIRECȚIA GENERALĂ A FINANȚELOR PUBLICE ȘI CONTROLULUI FINANCIAR DE STAT A JUDEȚULUI ARAD

Organizează licitație publică pentru vânzare în condițiile Ord. Guv. nr. 128/1998 a următoarelor categorii de bunuri devenite proprietate de stat:

- **televizoare color; videocasetofoane;**
- **telefoane celulare;**
- **motoare de trabant;**

Licitația se va organiza la magazia Vămii Curtici în ziua de 08 noiembrie 1999, începnd cu orele 10,00.

Informații suplimentare la telefon 280633 int. 184. (974206)

Ofertă Promoțională !

S.C. LIPTAK S.R.L. ARAD
str.G.Cosbuc Nr.26
Tel/Fax:057/270040
Mobil:092/638586

PANEL

Vă oferă:

- Calorifere din aluminiu gama Liptak-Panel la 10-11 DM/element (cu TVA inclus)
- Cazane pentru încălzire centrală și preparare A.C.M. pe gaz de la 12 kw (200 mc.) la 40 kw (1000mc)
- Cazane numai pentru încălzire de la 12 kw pînă la 150 kw pe gaz

REALIZĂM INSTALAȚII TERMICE ȘI SANITARE LA PREȚURI FĂRĂ CONCURENȚĂ!

Garantăm:

- Investiție sigură și profitabilă în 2-5 ani banii se întorc cu dobîndă chiar ! Micșorarea cheltuielilor de încălzire de 2-4 ori față de modalitățile clasice de încălzire
- Durata lungă de functionare
- Cele mai mici prețuri !
- Oferim mari reduceri de preț pentru firme si instalatori!

Căutăm distribuitori în toată țara!

ECONOMIC - EFICIENT - ELEGANT

s.c. ROMTEXTIL IMPEX s.r.l.

ECHIPAMENTE SI MASINI DE CUSUT INDUSTRIALE

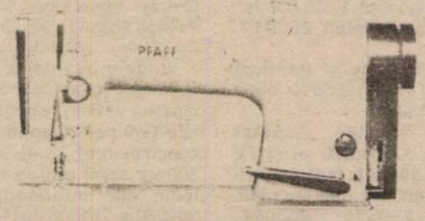

057/259 431 094/159 538

2900 ARAD - ROMÂNIA
Micălaca, Str. Dreptății, nr. 23, Bl. 717, ap. 17

VĂ OFERĂ O GAMĂ VARIATĂ DE ECHIPAMENTE ŞI MAŞINI DE CUSUT INDUSTRIALE.

Pentru comenzi ferme se asigura toată gama de maşini, subansamble, accesorii şi piese de schimb.

Vă aşteptăm !

SC VIENNA SRL P.L. ARAD

Angajează:

• Agenți comerciali

Cerințe:

- studii medii sau superioare
- vechime min. 1 an
- vârstă max. 30 ani

C.V. se depun la sediul firmei Str. N. Lenau nr. 11 (fost depozit COCA-COLA) sau prin fax tel. 288212 până la data de 06.11.99.

(4114694)

DACIA

la preț de fabrică!

S.C. „AUTOSERVICE CÂMPUL LINIȘTII ”S.R.L.

Câmpul Liniștii, Nr. 1 (vizavi de Vama de interior Arad)

Telefoane: 247535; 092-388166; 092-826559; 092-701790

VĂ MAI OFERIM

NOU!

- înmatricularea autoturismelor cumpărate
- montăm profesional sisteme de alarmă
- echipăm autoturisme cu radiocasetofoane PIONEER și BLAUPUNKT

(659243)

ARCOMMAT GRUP S.A.

ARAD 2900
Str. Voevod Moga nr.65-67
email: arcommat_group@inext.ro
Tel./ Fax: 057/ 281 779, 057/ 276 333

În calitate de distribuitor autorizat

Policolor

PENTRU LUMEA TA COLOR

vă oferă la preț de producător

întreaga gamă de lacuri , vopsele, grunduri, diluanți pt. auto, decorative, construcții civile şi industriale.

(973847)

QUASAR

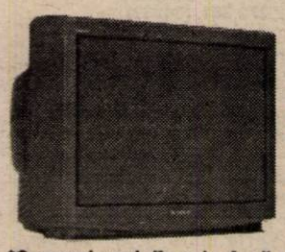

Televizor Sony*
- Sunet stereo
- Sistem de 2 difuzoare Full Range
- Procesor digital de sunet
- Format 16:9
- Ecran Super Trinitron 72cm/63cm

*Cumperi unul din cele două modele de TV şi primeşti gratuit o pereche de căşti Sony MDR E 827.

SONY Model : KV-29X5/KV-25X5

Recorder VHS Sony
- FM / MW cu 30 posturi presetate
- Mecanism Smart
- Înregistrare Long Play
- Super Trilogic, SmartLink, Show View
- Videorecorder VHS HiFi cu 4 capete

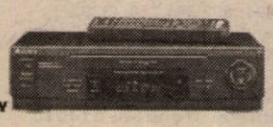

SONY Model : SLV-SE40

Magazin Quasar, Arad, P-ța A.Iancu, Nr. 10
tel.: 057-211.822.

Acest magazin comercializează produse originale **Sony** însoțite de certificatul de garanție oficial pentru România, emis și onorat de **Sony**.

INTERSAT

OFERTĂ SPECIALĂ

INTERSAT, SATLINE și STARLINE vă oferă posibilitatea de a intra în anul 2000 conectați la rețeaua de televiziune prin cablu.

Persoanele fizice care locuiesc în zone deja cablate beneficiază la reducere, plătind doar 50.000 lei taxă de instalare cu condiția plății abonamentului pe lunile noiembrie și decembrie.

OFERTA ESTE VALABILĂ DOAR PÂNĂ LA 26.XI.1999.

(974159)

ADUNARE GENERALĂ

Consiliul de Administrație al SC INDAGRARA SA ARAD, înmatriculată în Registrul Comerțului sub nr. J/02/1991 cu sediul în Arad, Calea Aurel Vlaicu nr. 274-276, în conformitate cu prevederile legale privind societățile comerciale

CONVOACĂ

ADUNAREA GENERALĂ ORDINARĂ ŞI EXTRAORDINARĂ A ACȚIONARILOR în ziua de 18.11.1999, începând cu orele 12,00.

Adunarea Generală Ordinară se va ține la SC INDAGRARA S.A. ARAD, Calea Aurel Vlaicu nr. 274-276, cu următoarea ordine de zi:

1. Raportul Consiliului de Administrație şi al Comisiei de Cenzori pe perioada de la alegerea lor până la 30.10.1999.

2. Validarea componenței Consiliului de Administrație şi a Comisiei de Cenzori;

Materialele prevăzute pentru ordinea de zi se pot consulta de către acționarii societății începând cu data de **15.11.1999** la sediul acesteia din municipiul Arad, Calea Aurel Vlaicu nr. 274-276.

La adunarea generală sunt îndreptățiți să participe acționarii societății înregistrați la data de 09.11.1999 în Registrul Acționarilor.

Participarea se face în nume propriu sau prin reprezentare pe bază de procură specială încredințată altui acționar al societății.

Formularele pentru procurile de reprezentare se pot ridica de la sediul societății și după completare, vor fi depuse până la 16.11.1999 la societate. Procurile neprezentate în termen pentru înregistrarea și verificarea lor, nu vor fi luate în considerare.

Participanții la adunarea generală vor fi legitimați: acționarii pe baza actului de identitate și Certificatului de acționar iar mandatarii pe baza actului de identitate, certificatului propriu de acționar și procura deținută.

După desfășurarea Adunării generale Ordinare acționarii sunt convocați în Adunarea generală Extraordinară ce se va ține în același loc cu următoarea ordine de zi:

1. Aprobarea participării societății la constituirea altor societăți comerciale şi stabilirea valorii participațiilor. Mandatarea Consiliului de Administrație cu îndeplinirea acestei participări.

Materialele și participarea acționarilor la lucările Adunării generale Extraordinare pot fi consultate în aceleași condiții ca și la cele stipulate pentru Adunarea generală Ordinară.

În cazul în care la data de 18.11.1999 nu se întrunește cvorumul necesar, următoarea adunare generală se va ține la data de **19.11.1999**, în același loc și la aceeași oră.

PREȘEDINTELE CONSILIULUI DE ADMINISTRAȚIE
ING. MIHAILA IOAN VIOREL ROMEO

(4114692)

SC REAL SA

LICITAȚIE

organizează licitație pentru închirierea următoarelor SPAȚII COMERCIALE

1. Str. Voinicilor Bloc 510
2. Aleea Răsăritului Bloc 22
3. Str. Pajiștei nr.1

Licitația este liberă, cu strigare și se ține la sediul societății din Arad, str. Giba Birta nr. 2 Bloc M1-M2 în data de 16.11.1999 la ora 10,00.

Taxa de participare este de 50.000 lei pentru fiecare spațiu.

Garanția de participare: 1.000.000 lei.

Înscrierile se pot face până în 16.11.1999 ora 9,30.

Informații suplimentare la telefon 281060 și 281036.

(4114691)

VÂNZĂRI APARTAMENTE O CAMERĂ

Vând apartament 1 cameră, zona UTA. Informații telefon 240788, orele 16-18.

Vând garsonieră, confort I, stare excelentă, preț convenabil în Micălaca, str. Abrud, bl. 236, ap. 8. Telefon 263953. (34038)

Vând apartament 1 cameră. Telefon 257851. (33750)

Vând garsonieră confort I, etaj III, Grădiște; 10.500 DM negociabil. Telefon 222050. (34065)

Vând apartament în curte, una cameră, bucătărie, baie, cămară alimente, str. Eminescu nr. 51, ap. 2. Telefon 245974. (34154)

Vând garsonieră cf. I, Micălaca, faianță, gresie, et. III, 8.800 DM, negociabil. Telefon 270856. (34174)

VÂNZĂRI APARTAMENTE DOUA CAMERE

Vând urgent apartament 2 camere, Micălaca, zona 300, et. 4/4, acoperiș țiglă, 19.000 DM, negociabil. Telefon 235784, 092 308 400. (34179)

Vând apartament 2 camere, Confecții, bloc 12, sc. B, 10.000 DM. Telefon 092.295.340. (33619)

Vând apartament 2 camere, ultracentral, decomandat. Telefon 234538, 254330, după ora 16. (33340)

Vând apartament 2 camere, confort I, decomandat, Maiakovski, et. III, total îmbunătățit, 27.300 DM. Telefon 270834. (33623)

Vând apartament 2 camere, ultracentral, str. Clocșa, nr. 7, ap. 5; orele 17-19. (34058)

Vând apartament 2 camere + dependințe, ultracentral, lângă Casa cu lacăt. Informații telefon 282927, orele 19-21. (31138)

Vând apartament 2 camere, cf. I, garaj, telefon, boxă, satelit, A. Vlaicu, posibilitate 2 rate. Informații telefon 094 170 566. (33645)

Vând apartament 2 camere, confort I îmbunătățit, str. Banu Mărăcine. Telefon 235017 după ora 13. (33505)

Vând apartament 2 camere, bucătărie, baie, antreu, cămară alimente, pivniță și pod, central. Telefon 283746, între orele 17-20. (33781)

Vând apartament zona Gării, amenajat stil occidental, mobilat parțial; preț 35.000 DM negociabil. Telefon 094.160.581. (33539)

Vând apartament 2 camere, Alfa. Telefon 263703, după ora 19. (34087)

Vând apartament 2 camere, zona 300, bl. 303, et. I (mobilat sau nemobilat) 20.500 DM. Telefon 249806, 094 778 462. (34117)

Vând apartament 2 camere, Vlaicu, 10.000 DM. Telefon 270856. (34174)

Vând apartament 2 camere central, decomandat, parchet, faianță, gresie, 27.000 DM. Telefon 270856. (34174)

Vând apartament 2 camere, zona Fortuna. Informații telefon 268971. (34236)

VÂNZĂRI APARTAMENTE TREI CAMERE

Vând urgent, 3 camere, ultracentral, et. II, cf. II, 25.000 DM. Telefon 255443, 092 990 164. (33588)

Vând urgent apartament 3 camere, decomandat, confort I, zona Gării, et. X (sau schimb cu 2 camere + diferență). Telefon 235676, 18.000 DM. (33754)

Vând, schimb apartament 3 camere, str. Primăverii și grădină, str. Crișului, Chișineu Criș. Telefon 265489. (33766)

Vând apartament 3 camere, decomandat; Alfa. Telefon 253326. (34061)

Vând apartament 3 camere, decomandate, parter, cu jaluzele, geamuri, balcon închis, marmoră, garaj cărămidă cu autorizație, zona Andrei Mureșanu (fostă Ecaterina varga), preț 48.000 DM. Telefon 272445. (34108)

Vând apartament bl. 726, et. IV, 3 camere, decomandate, cu garaj și fără, preț 16.000 DM, negociabil. Telefon 262680. (34090)

Ocazie! Vând apartament 3 camere, Alfa, faianță, gresie, ușă stejar, 11.600 DM. Telefon 270856. (34174)

VÂNZĂRI APARTAMENTE PATRU-CINCI CAMERE

Vând apartament 4 camere, 160 mp, str. Coșbuc; apartament 3 camere, 140 mp, str. Coziei. Telefon 092.227.450. (33109)

Vând apartament 4 camere, zona 300, Malul Mureșului, toate îmbunătățirile, garaj autorizat. Telefon 259891. (33600)

Vând apartament 4 camere, Vlaicu, 16.500 DM sau schimb cu garsonieră sau mașină. Telefon 235331. (33809)

Vând urgent apartament 4 camere, zonă liniștită, etaj I, decomandat, aranjat occidental, 2 balcoane închise; contorizat, bloc 715; preț negociabil. Telefon 094.661.161. (33776)

Vând apartament 4 camere, Alfa, îmbunătățit, contorizat. Telefon 258857. (33749)

Vând apartament 4 camere, zona Gării, contorizat. Telefon 223552. (34079)

VÂNZĂRI CASE

Vând casă în Pecica, nr. 1711, 3 camere, baie, bucătărie, garaj, atelier, anexe, curte, grădină, telefon, cablu, preț informativ 38.000.DM. Telefon 289064 după ora 17 sau 092.457.455

Vând casă, împreună cu alimentară, vad bun. Telefon 092 636 497. (33656)

Vând casă Grădiște, toate facilitățile, deosebită. Informații telefon 092.207.518; 276353. (33919)

OCAZIE! VÂND CASĂ, toate utilitățile, suprafața 900 mp. Telefon 092.239.471; 256543 - până la ora 16. (31726, 31955)

Vând casă în Vladimirescu, zonă centrală, 4 camere, dependințe, încălzire centrală automată, preț negociabil. Informații telefon 514207. (32993)

Vând casă central, singur în curte, 43.000 DM negociabil. Telefon 094.837.193; seara - 259246. (33515)

Vând casă central, 3 camere, dependințe; parter: alimentară, restaurant. Telefon 234862. (33485)

Vând convenabil casă spațioasă în Aradul Nou. Telefon 092 226 357. (33740)

Vând casă mare Cuvin, nr. 3/2, magazie 120 mp, pivniță cu boltă, 200 mp, cu posibilități privatizare, suprafața totală 2750 mp; acces din 2 străzi. Telefon 461205. (33921)

Vând casă mare compusă din 7 camere plus dependințe, în Sâmbăteni, nr. 387. Informații telefon 277128. (33804)

Vând casă cu grădină mare, localitatea Zimand Cuz, nr. 112. (33959)

Vând casă cu curte, 400 mp, mobilier. Telefon 092.599.416. (33992)

Vând casă tot confortul, comuna Vladimirescu. Telefon 255981, 092 284 409. (33666)

Vând două case: prima cu patru camere, bucătărie, baie, gaz, curte mare betonată, gresie, faianță, satelit, telefon; a doua cu: trei camere, bucătărie, apă, gaz la poartă. Informații localitatea Vladimirescu str. Țepeș nr. 16. Telefon 057/514080. (33935)

Vând casă 2 camere + dependințe, posbilitate privatizare, la șoseaua principală, preț 7.000 DM, negociabil. Telefon 094 121 983. (33808)

Vând casă 3 camere, dependințe, Grădiște și casă mare și pământ în Șomoșcheș. Telefon 260360. (33546)

Vând casă 3 camere, anexe multe, total 1476 mp. Localitatea Grăniceri, nr. 341. (4113155)

Vând casă 4 camere + anexe, încălzire proprie pe gaz, canalizare, str. Prunului, nr. 57, Grădiște; preț convenabil. Telefon 238613. (33911)

Vând (schimb) casă Chișineu Criș, str. Plevnei, nr. 6 A, cu apartament Arad. Telefon 266987. (33589)

Vând, la 30 km, de Arad, casă 3 camere, grajd, magazie de cereale și 60 arii de grădină, situate la marginea satului. Telefon 251662, int. 14. (33649)

Vând casă, zona Aradul Nou. Telefon 287320 sau 287495. (34072)

Vând casă veche, 2 apartamente, teren 540 mp, str. Andrei Șaguna, aproape de Spitalul Județean. Telefon 211820, seara. (33755)

Vând (schimb) casă în Galșa cu apartament cu 2 camere Arad. Informații telefon 466723. (33915)

Vând casă + loc de casă în Pârneava, total 2.000 mp. Telefon 210373. (34073)

Vând casă 3 camere, bucătărie, grădină mare, preț 17.000 DM (sau schimb cu apartament + diferență), zona gării Aradul Nou. Telefon 278236. (34078)

Vând casă în Macea nr. 993, la strada principală, cu posibilitate de privatizare. Informații telefon 536487. (3039747)

Vând casă ultracentral, singur în curte, garaj. Telefon 094 795 541, 257213. (34096)

Vând casă în Pârneava, grădină, gaz, ocupabilă imediat. Telefon 211792. (34109)

Vând casă cu etaj, garaj, grădină, pentru 2 familii, str. Cehov nr. 3. Telefon 220364. (34125)

Vând urgent casă 3 camere, curte + grădină mică. Telefon 270854. (34120)

Vând casă de cărămidă, cu grădină, curte, apă, gaz. Telefon 057-272949. (34145)

Vând casă nouă, cu mansardă, 4 camere + anexe, Bujac, 40.000 DM, negociabil. Telefon 244431. (f.659243)

Vând ieftin casă mare, zonă bună, toate facilitățile, preț 100.000 DM. Telefon 284811. (34222)

VÂNZĂRI SPAȚII

Vând firmă cu spațiu comercial mare, zona Piața A. Iancu. Relații telefon 255965; 094.706.326. (34044)

Vând spațiu comercial amenajat, pentru comerț alimentar. Telefon 092.748.670. (33947)

Vând spațiu pe strand, ultracentral. Telefon 092.301.798. (33995)

Vând spațiu producție în Vladimirescu: 2 hale mari 100 mp; 5 încăperi mai mici suprafață construită 230 mp, curte 210 mp. Telefon 092.249.472. (33935)

Vând hală industrială în incinta Abatorului Vechi, suprafața 252 mp. Telefon 094.698.659; 094.770.634. (33500)

VÂNZĂRI TERENURI

Vând vie cu colnă, Ineu; 6.000 DM. Telefon 219181. (33543)

Vând teren intravilan, 600 mp, front 15 m. Telefon 262619. (33665)

Vând teren pentru construcții, 90.000 mp în Vladimirescu pe D.N.7, apă, gaz, curent, canalizare. Telefon 092.249.472. (33935)

Vând teren în Grădiște, 500 mp, toate utilitățile. Telefon 253366; 253575. (32582)

Vând 3,33 ha pământ arabil Ceala. Relații telefon 531052. (34099)

VÂNZĂRI AUTO

Vând 2 Dacii, anii 1983, 1998, stare bună, 1.700 DM, 4.900 DM, negociabil. Telefon 235784, 092 308 400. (34179)

Vând Mercedes 350 S; Jeep Toyota Land Chrysler. Telefon 092.227.450. (33109)

Vând tractor U650 și ifron, stare foarte bună + utilaje agricole. Telefon 256189, 272284, 092 247 941. (34097)

Vând convenabil Dacia 0 km, orice model, livrare imediată. Telefon 094.391.896. (33134)

Vând convenabil BMW 525i, 1990, înmatriculat, stare excelentă. Telefon 092 274 828. (32977)

Vând 2 tractoare Massey Ferguson, 65-45 CP și combină Class Protector masa 2,80 m, toate în stare perfectă, preț negociabil. Telefon 094 188 053. (34046)

Vând Dacii 0 km, noi, orice tip. Telefon 094 157 830. (33309)

Ocazie! Vând Skoda Felicia 0 km, sub prețul de pe factură; negociabil, eventual la schimb cu o Dacia mai veche. Telefon 056 - 219869 sau 094.291.600. (33467)

Vând Lada 1500, an 1979, stare bună, 2.000 DM negociabil. Telefon 094.392.557. (33506)

Vând Mercedes 250 Diesel, an fabricație septembrie 1992, înmatriculat persoană fizică, stare excelentă, alarmă, genți aluminiu, uși central. Telefon 094.616.315. (33787)

Vând motor complet pentru autocamion DAF 3,5 tone, 3.000 DM, negociabil. Telefon 092.249.472. (33935)

Vând motor MC Cormic Internațional, 3 pistoane cu pompă de injecție, 400 DM; plug, freză, tractor 45 CP-400 DM, negociabil. Informații localitatea Agrijul Mic nr. 3. (2055831)

Vând autoturisme Dacia berlină, zero km, 47.000.000 lei - albe și 48.000.000 lei - metalizate, inclusiv transport Pitești-Arad, stoc limitat. Telefon 092.290473; 057/250030. (34034)

Vând avantajos ANVELOPE AUTO noi și folosite, de camion, diametrul: 17,5; ARO Jeep 15,16; autoturisme 12, 13, 14, 15, 16, 17 țoli. Telefon 259339; 563027. (4113081)

Vând ieftin Dacia 1310, din 1991, preț informativ 2.400 DM. Telefon 264447. (34063)

Vând camion Bucegi cu motor tractor, stare bună, basculabil, fără CIV sau dezmembrare. Telefon 469142. (3042165)

Vând sau schimb Dacia 1320, CN, 1988, stare foarte bună. Telefon 512158. (2055829)

Vând VW Passat 1988, 1.600, benzină fără plumb. Telefon 468613. (3042163)

Vând Opel Astra TD, înmatriculat; Dacia nouă; RABA 16 tone; ARO înmatriculat. Telefon 057/279722; 094.286.769. (33574)

Vând Dacia 0 km, preț negociabil, zilnic, str. M. Eminescu nr. 54 sau informații telefon 092.203.237. (33398)

Vând Dacia 1410L, 1994, str. Salontei nr. 37/A. Telefon 222806. (34081)

Vând Renault 18 Break, înmatriculat + CIV, str. Faurilor nr. 41, Gai. (34080)

Vând Dacia 1300, CIV, stare confortabilă, din 1976, 950 DM. Telefon 267731. (34066)

Vând Dacia 1310, an '87, preț 1.750 DM, negociabil. Telefon 094 544 832, 253572. (34113)

Vând tractor U650, stare funcționare, 38.000.000 lei, negociabil. Chișlaca nr. 255, Cismaș (Tica). (34111)

Vând Renault 20 Diesel, fabricat 1981, persoană fizică, 2.700 DM, negociabil. Telefon 283102. (34101)

Vând Dacia 1310, an 1995, 4.200 DM, negociabil. Telefon 211564, 094 159 379. (34119)

Vând VW Golf I an '84, Diesel, înmatriculat + CIV, preț 2.500 DM, negociabil. Telefon 267236, 094 814 324. (34115)

Vând SRD în perfectă stare de funcționare, CIV, nr. nou. Telefon 520356. (4113166)

Vând Dacia 1310, CIV, 1.650 DM, negociabil. Telefon 269635, după ora 17. (34147)

Vând Dacia papuc, an fabricație 1990. Informații telefon 276897. (34135)

Vând Ford Sierra 1,6, 1983, asociație sportivă, 3.000 DM. Telefon 259854. (34210)

VÂNZĂRI ELECTRO

Vând TV COLOR en - gros, en - detail, gamă diversificată, prețuri minime; garanție. Telefon 289456; 092.239.242. (33626)

Vindem LĂZI FRIGORIFICE; CONGELATOARE; VITRINE; COMPRESOARE 5.000 W; CAMERE FRIG; DULAPURI FRIG; inox; garanție un an. Telefon 281384, orele 8-18. (34042)

Vindem TV COLOR, 800.000-1.100.000 lei, garanție 6 luni. Telefon 244904, orele 9-17. (32146)

Vând ieftin INSTALAȚII SATELIT și BOXE 50 W. Telefon: Arad 237471; Ineu 511485. (28770)

Vindem o gamă mare TELEVIZOARE COLOR stereo; convenabil. Telefon 280260; 211213, orele 10-20. (34011)

Vând TV color, mașină spălat automată, calorifer electric, cu ulei, cu garanție. Telefon 284604. (33442)

Vând TV color Philips; Nokia; Grundig; teletext; telecomandă. Telefon 264004. (34052)

Vând mașini de cusut industriale, capsat, triplokuri, butonieră, tivit, zig-zag, liniare. Telefon 057 - 278077; 092.703.126. (34010)

Vând TV color, 800.000 lei; combină frigorifică 1.200.000 lei, congelator. Telefon 285010. (33699)

Vând TV Sony și Pentium Compaq. Telefon 563070, orele 14-21. (4113080)

Vând mașină spălat automată, 1.000.000 lei și TV color 930.000 lei; ladă frigorifică 1.400.000 lei; ofer garanție. Telefon 259339; 563027. (4113081)

Vând frigidere, second-hand. Telefon 270622. (34103)

Vând toată gama de piese pentru frigidere casnice și comerciale. Telefon 270622. (34103)

Vând telefoane mobile noi: Nokia 5110, Nokia 3210, Nokia 6110, Sony C1 în limba română și altele. Telefon 094 544 832, 092 528 181. (34113)

Vând frigider, congelator, ladă frig, combină frig, uscător rufe, mașină spălat automată, robot telefon, garanție 1 an. Telefon 220926. (34098)

Vând frigider Arctic, mare, excepțional, 800.000 lei. Telefon 231244, orele 16-20. (34175)

Vând CONGELATOR și MAȘINĂ de spălat automată. Telefon 260971. (34236)

VÂNZĂRI DIVERSE

Vând (închiriez) urgent 2 garaje autorizate, zona Vlaicu, preț negociabil. Telefon 235784, 092 308 400. (34179)

Vând en-gros, HAINE SECOND HAND, GERMANIA, peste 20 sortimente. Telefon 289456, 092 239 242. (33626)

Vând PLASĂ GARD zincată, orice dimensiuni, PLASĂ RABITZ și CUIE CONSTRUCȚII, str. Vrabiei nr. 4. Telefon 289997, 094.558.552. (27190)

Vând FIER BETON 5.900 lei/kg; BCA-605.000 lei/mc, str. Independenței nr. 7, Bujac. Telefon 273785; 092.457.280. (33776)

Vând PARCHET fag aburit, uscat; pervazuri; palux. Telefon 235271; 094.555.338. (33541)

Vând cuptor patiserie electric, fabricație Germania. Informații telefon 514207. (32995)

Vând toate tipurile termoteci, convertoare pe gaz, sigilate. Telefon 259854. (33754)

Vând hală în construcție 640 mp și teren aferent 5000 mp, în Chișineu Criș, posibilități cale ferată, apă, curent, ideal depozit. Informații telefon 094.206.167. (4113161)

Vând cazan încălzire - 1.000 DM. Telefon 092.301.798. (33995)

Vând boltari termoizolatori, 4 modele, pavele, borduri; etc. Telefon 245689. (33534)

Vând EUROBOLȚARI termoizolanți cu garanție: 300x250x200 la 3.600 lei/buc.; 1mc-240.000 lei. Telefon 281491; 092.381.750. (33937)

Vând termoteca combi, preț 1050 DM. Telefon 210631. (34024)

Vând LEMNE de FOC; orice cantitate. Telefon 214010. (34055)

Vând LEMNE FOC tăiate, esență tare. Telefon 277027. (33592)

Vând canapele extensibile, colțare, fotolii pluș, toate noi, prețuri mici. Telefon 264892. (33220)

Vând garaj metalic, Piața Soarelui, 1.800 DM, negociabil. Telefon 251662; 289499. (33648)

Vând canapele și colțare noi, la prețuri avantajoase. Telefon 270700. (33549)

Vând strung prismatic, 3000 mm, stare excepțională. Pecica nr. 1236. (3042164)

Vând loc de veci cu monument Cimitirul Eternitatea. Telefon 056-159237. (33945)

Vând semințe floarea soarelui, calitate bună. Telefon 512437. (205583)

Vând cărucioare combinate pentru copii (import), 550.000 lei, negociabil; butelie galbenă aragaz, 200.000 lei. Telefon 254796. (34088)

Vând o pereche cârje Germania, noi; sobă motorină cu cuptor, bună stare funcționare. Telefon 276152. (34068)

Vând urgent cărucior pliant handicapați, 750.000 lei, negociabil. Telefon 247497. (34112)

Vând căței Rottweiller, părinți linie de campioni Enzo (Noris) Cessy (Zsivany) vaccinați. Telefon 283102. (34101)

Vindem avantajos mobilier comercial (rafturi, pulturi, birouri, dulapuri vestiar); agregate frigorifice (vitrine, dulapuri, camere, congelatoare); cântare 10, 100, 500 kg; scări, cărucioare, grătare lemn etc. Informații telefon 281060 și 281036. (34129)

Vând sobe, una motorină cu cuptor, Vesta; boilere 100 lt. Telefon 211905. (34121)

Vând tocătoare de tulei, pe 2 rânduri. Telefon 286180. (34130)

Vând aparat cu încălzire pentru spălătorie auto. Informații telefon 536487. (3039748)

Vând garaj construcție definitivă, zona Lacului (Pădurice), fundație beton, pereți cărămidă, planșeu beton. Informații telefon 256079, 094 583 443. (34146)

Oferta sezonului! Vând thuja smaragd, 50-60 cm înălțime și alte plante ornamentale. Informații telefon 094.617.936. (3041948)

Vând Dacia 1310 Break, din 1986 și 8 butelii dozator. Telefon 272407. (34136)

CUMPĂRĂRI TERENURI, IMOBILIARE

Cumpăr urgent apartament 1-2 camere, ultracentral, et. I-II, ofer preț bun. Telefon 235784, 092 308 400. (34179)

CUMPĂRĂRI DIVERSE

Cumpăr grâu de panificație, soia, floarea soarelui. Telefon 094 196 589. (34089)

Cumpărăm porumb, plata la recepție. Telefon 094 784 568, fax 274833. (34100)

CERERI ȘI OFERTE DE SERVICII

Angajăm OSPĂTARE, BARMANE și FEMEIE SERVICIU pentru BAR-RESTAURANT. Telefon 270027, 270026. (34194)

SOCIETATE angajează VÂNZĂTOARE (studii medii, vârsta 25-40 ani) pentru magazin profil consignație. Telefon 092.272.381. (34232)

FABRICA CIOCOLATĂ „GALACTIC" angajează AGENȚI VÂNZĂRI. Oferim salariu + comision. Informații telefon 094 770 261. (34167)

Angajăm REGLOR și PRELUCRĂTOR PRIN AȘCHIERE pentru centru de prelucrare în serie mare, 2 schimburi, maxim 35 ani. Telefon 257432. (33965)

Angajăm INSTALATOR INSTALAȚII SANITARE, cu experiență. Telefon 250053, 250955. (33954)

„TILD-MODE" confecții femei, comandă, angajează CONFECȚIONERE (croitorese), zilnic orele 9-17. Telefon 281827. (33779)

SOCIETATE oferă locuri de muncă pentru TINERI și TINERE. Salarizare foarte avantajoasă. Telefon 057/251759; 092.887.660. (34006)

Angajăm OSPĂTARE (fostul Cocoșul de Aur, Piața Mică) pentru BAR. (34005)

Angajăm PERSONAL pentru muncă de BIROU (comerț prin telefon); ȘOFERI, AGENȚI COMERCIALI. Telefon 259337. (34043)

„FARAON" angajează CONFECȚIONERE, salarizare bună; UCENICI pentru mașina de cusut. Telefon 250921. (32554)

Firmă italiană de încălțăminte angajează MAȘINISTE și MANUAL cu experiență în domeniu. Se oferă condiții de muncă bune, salar foarte bun. Dorim persoane serioase. Informații telefon 092.930.504. (33509)

(Continuare în pagina 15)

(Urmare din pagina 14)

Căutăm TINERE, 20-30 ani, aspect plăcut, pentru FOTOMODELE și FILME. Telefon 469081. (3042158)

Angajăm REGLOR și PRELUCRĂTOR PRIN AȘCHIERE pentru centru de prelucrare în serie mare, 2 schimburi, maxim 35 ani. Telefon 257432. (33965)

Angajăm INSTALATOR INSTALAȚII SANITARE, cu experiență. Telefon 250053; 250955. (33954)

PLECĂRI ITALIA, în 10 noiembrie 1999, LOC MUNCĂ ASIGURAT, 10 persoane sector zootehnic; 2 persoane sudori, 2 persoane șoferi, 5 persoane necalificați și un electrician (electricitate) la Circul Internațional LIDIA TOGNI. Telefon 094 113 347, 031-534979. (34071)

SOCIETATE COMERCIALĂ angajează CONFECȚIONERE TEXTILE. Informații AGROMEC Sânicolaul Mic. Telefon 288972. (34083)

„TOLEDO" ARAD angajează CONFECȚIONERE TEXTILE, condiții de muncă și salar foarte bune. Telefon 275375. (34083)

SOCIETATE COMERCIALĂ angajează CONFECȚIONERE TEXTILE. Telefon 279928, Micălaca. (34085)

Asociație de proprietari angajează FEMEIE DE SERVICIU. Telefon 094 100 404. (34108)

Angajeaz BRUTAR. Telefon 211564, 094 159 379. (34118)

„TOPAZ" ARAD angajează MUNCITOARE pentru ambalare produse alimentare în incinta Combinatului Chimic Arad. Telefon 094 504 772. (34124)

SOCIETATE COMERCIALĂ angajează CONFECȚIONERE. Telefon 279148. (34126)

Angajăm VÂNZĂTOR POP CORN. Informații telefon 285079. (34163)

Angajez FACTURISTĂ pentru depozit. Telefon 279917. (34134)

Angajez MUNCITOR pentru depozit cu permis categoria B. Telefon 279917. (34134)

Angajăm OSPĂTARE. Telefon 281074. (34137)

Angajăm AGENȚI COMERCIALI. Informații telefon 287626 sau 092 397 408. (34148)

Angajăm urgent TINERE doritoare dans modern, OSPĂTARE, BARMANE, condiții avantajoase. Telefon 211414.

PRESTĂRI SERVICII

Asigurăm toate serviciile pentru PRESCHIMBAREA PERMISULUI de CONDUCERE. Telefon 281968. (33987)

Executăm la comandă: UȘI, FERESTRE, MOBILIER BUCĂTĂRIE, COLȚARE. Telefon 240108, 094 841 337. (33745)

Execut lucrări ÎNCĂLZIRE CENTRALE - SANITARE (cupru). Telefon 094.391.892; 216552. (c.)

EXECUTĂM: lucrări construcții; INTERIOARE - EXTERIOARE; ACOPERIȘURI; PREȚURI MINIME. TELEFON 094.144.908. (34059)

ECONOMIST ține EVIDENȚA CONTABILĂ pe calculator. Telefon 094 795 541, 257213. (34092)

Executăm reparații FRIGIDERE, CONGELATOARE. Oferim GARANȚIA lucrării. Telefon 270622. (34105)

Eexecut lucrări de construcții, zugrăveli, zidării, tencuieli, fațade, gresieri și dulgherii. Telefon 275924.

CONSTRUCȚII RAPIDE, CALITATIVE, GARANTATE, renovări interioare, hidroizolații, termoizolații, instalații sanitare, electrice. Telefon 094 929 799. (34198)

„WES" execută REPARAȚII FRIGIDERE, CONGELATOARE, CLIMATIZĂRI. Telefon 284857, 092 556 562. (34195)

Reparăm: MAȘINI SPĂLAT AUTOMATE, domiciliu; REBOBINĂM motoare le. Telefon 259146; 094.241.398. (34214)

DIVERSE

OFERIM ÎMPRUMUTURI avantajoase, ÎN LEI. Relații telefon 212020. (34060)

OFER ÎMPRUMUT VALUTĂ, contra garanții imobiliare. Telefon 092 294 842. (33381)

Pierdut geantă cu acte, pe numele Novac Terezia. Recompensă. Telefon 266307. (34102)

Pierdut diplomat vișiniu cu acte și pașaport, numele PITIS LARISA. Ofer recompensă. Telefon 092 562 611. (34181)

TURISM

ATLASSIB

Efectuează zilnic transport de persoane în GERMANIA, AUSTRIA și FRANȚA, la prețuri accesibile cu autocare moderne.

NOU!!! ITALIA cu tranzit AUSTRIA, SUEDIA cu tranzit POLONIA și UNGARIA la BUDAPESTA.

IMPORTANT! Prin „ATLASSIB" puteți călători în toată EUROPA: BELGIA, OLANDA, DANEMARCA, FINLANDA, NORVEGIA, ANGLIA, SPANIA, PORTUGALIA.

Pentru grupuri organizate, închiriem autocare și microbuze moderne.

„ATLASSIB" efectuează servicii de mesagerie, asigurări medicale și cărți verzi.

Agențiile din centru: telefon 251871 și 252727 și AUTOGARĂ, telefon 270562.

VĂ AȘTEPTĂM. zilnic. (c. 17)

SCHIMBURI

Schimb casă mare, curte, grădină 1.800 mp, Calea Timișorii nr. 180, cu casă mică singur în curte. (33930)

Schimb casă în Arad, cu casă zona Miniș-Galșa. Telefon 243031. (34082)

ÎNCHIRIERI

Închiriez (ofer) apartament și casă (ne)mobilat(ă). Telefon 235784, 092 308 400. (34179)

Doresc să închiriez apartament (ne)mobilat. Telefon 235784, 092 308 400. (34179)

Închiriez spațiu 600 mp pretabil producție, depozit alimentar, nealimentar; deosebit; preț la vedere. Telefon 092.207.518. (33919)

Ofer spre închiriere spațiu comercial, central în Chișineu Criș. Telefon 520664. (4113163)

Ofer spre închiriere garsonieră mobilată. Telefon 234862. (33707)

Ofer spre închiriere jocuri de noroc Pokker American II, numai în orașul Arad. Telefon 237439. (33916)

Ofer spre închiriere spațiu ultracentral cca 35 mp. Telefon 094/296821. (33758)

Iau în gazdă o fată la apartament. Telefon 265750. (34066)

Închiriez spații comerciale și depozit pe Calea Lipovei nr. 113, vizavi Restaurant Flora. Telefon 092 921 103. (34069)

Închiriez garsonieră cf. 1, Micălaca, 75 DM. Telefon 279402. (33892)

Ofer spre închiriere spațiu ultracentral, 40 mp. Telefon 211792. (34109)

Închiriem spații comerciale pentru magazine, depozite, producție, etc. Telefon 281060 și 281036. (34128)

Închiriez garsonieră central, toate dotările, pentru eleve, studente. Telefon 254735. (34116)

Închiriez 1 cameră bloc, Calea Romanilor, unei eleve, studente. Telefon 285203, 461532, 284316. (34127)

Caut să închiriez garsonieră sau apartament 2 camere, ofer 60 DM. Informații telefon 243971, 260488.

Ofer spre închiriere apartament 2 camere, mobilat, pe termen lung. Telefon 282199. (34138)

Ofer spre închiriere garsonieră ultraconfort și ultracentral. Telefon 230757. (34186)

PIERDERI

Pierdut chitanță asigurare obligatorie eliberată de ASIROM pentru Ford Sierra, pe numele Biserica Penticostală Sântana. O declar nulă. (34110)

† DECESE †

Cu durere în suflet anunțăm trecerea la cele veșnice a celui care a fost

SABĂU MIRCEA.

Înmormântarea va avea loc azi, 2 noiembrie 1999, ora 14, din str. Lăcrămioarelor nr. 6, la Cimitirul UTA. Dumnezeu să-l odihnească! Familia îndurerată.

Cu adâncă durere anunțăm încetarea din viață, după o lungă și grea suferință a iubitului nostru soț, tată și socru,

GOLÂC MIHAI,

în vârstă de 66 ani. Înmormântarea va avea loc azi, 2 noiembrie, ora 13, de la Capela Cimitirului Eternitatea. Familia îndoliată.

Cu inimile zdrobite de durere anunțăm dispariția fulgerătoare din viață, la vârsta de numai 41 ani a iubitului nostru soț și tată,

MUREȘAN LAZĂR (MURI)

din Dud, fost șofer B.C.R. ARAD. Înmormântarea azi, 2 noiembrie, ora 13, sat Dud. Dumnezeu să-l ierte și să-l odihnească în pace! În veci nemângâiați, soția Mariana și fiul Marius, care nu te vor uita niciodată.

Cu adâncă durere anunț decesul celui care a fost

POTIOC LAZĂR,

la vârsta de 75 de ani. Înmormântarea va avea loc azi, ora 14, de la domiciliul său din Calea Timișorii nr. 12, la Cimitirul Aradul Nou. Nepoții: Nicoleta și Ghiță Toma și soția Elena, îndurerați.

Cu profundă durere în suflet anunțăm încetarea din viață a scumpei noastre mame, bunică și soacră

ZSOTER TEREZIA,

în vârstă de 67 ani. Înmormântarea va avea loc, azi, 2 noiembrie 1999, ora 14, la Cimitirul Gai. Veșnic îndureați, familia.

Cu adâncă durere în suflet anunțăm încetarea din viață după o lungă și grea suferință, la vârsta de 66 ani, a dragului nostru soț, tată, socru și bunic

LILE IOAN,

din GRĂNICERI. Înmormântarea va avea loc, miercuri 3 noiembrie 1999, în comuna Grăniceri de la nr. 198. Familiile îndoliate: Lile, Crai, Danci, Nemțău.

† SERVICII FUNERARE †

SC „NOSFERATU" SRL,
str. Ghiba Birta nr. 26, telefon 270437; 094.554.874.
NON - STOP
SERVICII FUNERARE COMPLETE.
Sicrie, respete, cruci, îmbălsămat, spălat, îmbrăcat, prosoape, batiste, panglică, baticuri, catafalc, sfeșnice, steag doliu, colaci, cozonaci, colivă, coroane, jerbe, fotovideo, fanfară. ORGANIZĂM POMENI! Oferta: sicriu + respete + cruce = 750.000 lei. NOU! Toate aceste produse se găsesc și în SEMLAC, prin SC „ADIS ABEBA" SRL (lângă Loto Prono). ANGAJĂM PERSONAL (BĂRBAȚI - maxim 35 ani). (c)

NON-STOP
RO-STYL-COMPANY firmă producătoare de sicrie, str. M. Eminescu nr. 4, (vizavi Cinema MUREȘUL) telefon 211929, 094.537.715; 094.558.712.
TOTUL ÎNTR-UN SINGUR LOC, LA PREȚ DE PRODUCĂTOR, CALITATE și OPERATIVITATE OCCIDENTALĂ:
- îmbălsămat, îmbrăcat, cosmetizat
- sicrie: 400-1.600.000 lei
- sicrie lux
- lenjerie deces: 160.000-600.000 lei
- cruci, mânere - sicriu etc.

OFERTĂ: sicriu, lenjerie, cruce - 730.000 lei;
Transport în Arad GRATUIT.
Transport GRATUIT la firmele concurente, pentru ca să puteți compara prețurile și calitatea. (c.)

† CONDOLEANȚE †

Colectivul clasei a-X-a B de la Liceul Aurel Vlaicu este alături de MARIUS MUREȘAN în greaua încercare pricinuită de moartea tatălui

LAZĂR MUREȘAN.

Condoleanțe familiei îndoliate!

Cu sufletele cernite de durere suntem alături de familia MUREȘAN, la pierderea fulgerătoare a celui care a fost colegul nostru

MUREȘAN LAZĂR.

Condoleanțele noastre cele mai sincere. Dumnezeu să-l odihnească în pace! Conducerea și colegii Sucursalei Arad a BCR.

Un ultim omagiu celui care a fost colegul nostru,

MUREȘAN LAZĂR,

din partea colegilor de la BCR, Agenția „Avram Iancu" Arad.

S-a dus în neființă bunul nostru prieten,

MUREȘAN LAZĂR (MURI).

Fie ca bunul Dumnezeu să îl păzească în pace și liniște. Sincere condoleanțe familiei greu îndoliate. Familiile: Nicu Avram și Ghiță Baltă.

Colegii de la Școala Generală Șagu suntem alături de colega noastră dragă, Hedrea Marioara, în marea durere pricinuită de moartea tatălui ei. (34067)

Un ultim rămas bun pentru fratele (cumnatul) meu drag. Lacrimi și flori, din partea familiei GOLIC TRAIAN. (34093)

Un ultim omagiu celui care a fost unchiul nostru,

GOLIC PUIU.

din partea nepoatei Adriana cu familia. (34993)

CONSILIUL DE ADMINISTRAȚIE al SC ROMPRESTĂRI SA ARAD este alături de domnul președinte GOLIC TRAIAN, la dispariția fratelui și-i transmite sincere condoleanțe. (34093)

SINCERE CONDOLEANȚE domnului director GOLIC TRAIAN, la dispariția fratelui, din partea colectivul SC ROMPRESTĂRI SA ARAD. (34093)

Un ultim omagiu pentru domnul

GOLIC PUIU

și condoleanțe familiei îndoliate. LENUȘ. (34094)

Sincere condoleanțe familiei Golic Traian, la trecerea în neființă a fratelui. Familia UJJ. (34094)

Familia Buftea A. este alături de familia domnului Golic Traian și-i transmite sincere condoleanțe la dispariția fratelui (34094)

Sincere condoleanțe familiei Golic Traian, la trecerea în neființă a fratelui, din partea domnului Fekete Carol. (34094)

Sincere condoleanțe domnului director, GOLIC TRAIAN, la decesul FRATELUI SĂU. Familia ZDROPCEA. (34112)

Colectivul de cadre didactice al Catedrei de Discipline Tehnice Generale din cadrul Universității „Aurel Vlaicu" este alături de colegul lor, conf. dr. ing. IOSIF KAPOSZTA în momentele grele pricinuite de pierderea tatălui său. Sincere condoleanțe familiei! (34140)

Corpul profesoral al Facultății de Teologie din Arad este alături de familia îndoliată a domnului conf. dr. ing. KAPOSZTA IOSIF, în momentele grele pricinuite de decesul tatălui domniei sale. Dumnezeu să-l ierte! (34141)

Suntem alături de colegul nostru conf. dr. ing. IOSIF KAPOSZTA în greaua încercare pricinuită de decesul tatălui său,

KAPOSZTA EMERICH.

Conducerea și colegii din cadrul Facultății de Inginerie și Științe Economice. (34142)

Împărtășim durerea și suntem alături de colegul și colaboratorul nostru, conf. dr. ing. IOSIF KAPOSZTA, în marea durere pricinuită de decesul tatălui său drag. Sincere condoleanțe familiei îndoliate! Colegii din cadrul Rectoratului Universității „Aurel Vlaicu" Arad. (34143)

Sincere condoleanțe domnului conf. dr. ing. IOSIF KAPOSZTA la decesul tatălui său. Secretariatul Facultății de Inginerie și Științe Economice. (34144)

Familiile: Purice și Ibănescu sunt alături de familia Golic Eugenia în marea durere pricinuită de dispariția, după o grea suferință, a ginerelui și cumnatului nostru,

GOLÂC MIHAI.

Dumnezeu să-l odihnească în pace! (34150)

Colectivul Secției VII IMAR este alături de familia GOLIC în greaua încercare pricinuită de trecerea în neființă a celui care a fost

GOLIC MIHAI

Sincere condoleanțe. (34151)

Cadrele Serviciului de Pașapoarte Arad sunt alături de familia BÂR CORNEL, în greaua pierdere suferită prin decesul mamei. Sincere condoleanțe! (34162)

Conducerea SC ARIS SA ARAD este alături de familia TONTA în marea durere pricinuită de decesul soțului,

TONTA IOAN,

fost angajat al unității noastre și transmite sincere condoleanțe familiei îndoliate. (34168)

Suntem alături de domnul director, prof. KAPOSZTA EMERIC în greaua încercare provocată de decesul tatălui transmițându-i sincere condoleanțe. Colectivul Grupului Școlar Construcții și Protecția Mediului Arad. (34177)

Cu multă durere în suflet și lacrimi pe obraji, ne despărțim de fiul nostru drag și bun,

MUREȘAN LAZĂR,

care ne-a părăsit prea timpuriu, la vârsta de numai 41 ani, lăsându-ne veșnic nemângâiați. Dumnezeu să-i odihnească sufletul în pace! Ai tăi părinți îndurerați, Gherasim și Lena. (34184)

Cu profundă tristețe în suflet ne despărțim de nepotul, verișorul și unchiul nostru drag,

MUREȘAN LAZĂR,

din Dud. Vei rămâne veșnic în amintirea noastră! Familia Filip Gh și Vlaciș Ana. (34184)

Cu profundă durere ne despărțim de iubitul nostru verișor și unchi,

MUREȘAN LAZĂR.

Dumnezeu să-l ierte! Familia Moțiu Leontin, Adriana și Cosmina. (34184)

Cu nemărginită durere în suflet ne despărțim de scumpul nostru frate, cumnat și unchi,

MUREȘAN LAZĂR,

care ne-a părăsit la vârsta de 41 ani, lăsându-ne un gol imens în inimile noastre. Dormi în pace, suflet blând! Florica, Nelu și Cristi Popa. (34184)

Suntem alături de nașa noastră Mariana și fiul Marius, în greaua încercare pricinuită de decesul celui care ne-a fost naș,

MUREȘAN LAZĂR.

Dumnezeu să-l ierte! Familia Dudan Onuț. (34184)

Foștii colegi de la Secția I debitare de la SC FERONERIA transmit sincere condoleanțe familiei îndoliate, la decesul celui care a fost

BLAHA CAROL,

om și coleg de aleasă omenie. (34191)

Suntem alături de domnul Conferențiar KAPOSTA IOSIF în marea durere datorată morții tatălui. Sincera noastră compasiune, familiei îndoliate. Catedra S.C.T.A. (34205)

Mulțumim din suflet tuturor celor care prin prezență și flori au fost alături de noi în momentele grele pricinuite de trecerea la cele veșnice a celui care a fost

SAVU TORNEA.

Familia îndoliată. (34203)

SC „CENTRAL" SA exprimă sincere condoleanțe doamnei KAPOSTA ELENA pentru pierderea tatălui socru. (34235)

† COMEMORĂRI †

Acum 8 ani, 2 noiembrie, s-a stins din viață, dragul și neuitatul meu soț,

col. dr. ION FÂNTÂNĂ,

prim medic veterinar.

Te plâng mereu, Ștefania. (33280)

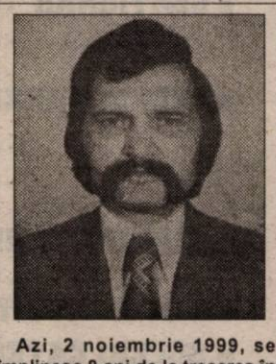

Azi, 2 noiembrie 1999, se împlinesc 8 ani de la trecerea în eternitate a tatălui meu,

RUSU ANDREI.

Raul și întreaga familie. (33535)

Pios omagiu și recunoștință veșnică, azi, 2 noiembrie, la 1 an și 18 decembrie, 6 ani, de la plecarea în veșnicie a dragilor noștri părinți,

MERCEA MĂRIOARA
MERCEA IOAN.

Dumnezeu să-i odihnească în pace! Copiii cu familiile. (33997)

Recunoștință veșnică, la împlinirea a 6 ani și respectiv 16 ani de la decesul celor care au fost

profesor NACHT LIBERTINA
profesor NACHT MARTIN.

Dumnezeu să-i odihnească! Henriete și Iuliana, nepoate. (34026)

Cu durere în suflet anunțăm că azi, 2 noiembrie 1999, se împlinesc 3 ani de la decesul celei care a fost

DROCHIOI ECATERINA,

patroana Restaurantului „La Cătălina". Dumnezeu s-o odihnească în pace! Fiica Elvira cu familia. (34054)

Se împlinesc 9 ani, azi, 2 noiembrie, de la decesul soției mele,

prof. MARTIN MARIA REGHINUȚA.

Soțul îndurerat și nepoatele mele: MIRELA și MIOARA. (34070)

S-au împlinit doi ani de la trecerea în neființă a scumpului nostru soț, tată, socru și bunic

DUMITRU DEGERATU.

Vei rămâne veșnic în amintirea noastră. Familia. (34233)

BIROTICĂ

Leximis
Splaiul Gen. Gh. Magheru Bl. 329B (Micalaca)
Tel./Fax: 057/270111; 270100, Arad

- Tehnică de calcul
- PC Garanție 3 ani compaq
- imprimante EPSON
- Copiatoare MINOLTA
- Seifuri
- Mobilier de birou
- Mașini de numărat bancnote
- Centrale telefonice SOLOMON

La prezentarea acestui cupon se va acorda o reducere de 5%, la comenzile ce depășesc suma de 10.000.000 lei.

STRUNGĂRIE ÎN LEMN M.G.
Fosta Eminescu 38,
redeschide noul sediu pe data de
3.11.99 în GRĂDIȘTE, str. Bradului Nr. 22 a.
EXECUTĂ:
- balustri scară
- garnișche rustic
- butoni pt. vitrine, ceasuri rustice, mobilier antic ș.a.

ORAR: Luni-vineri între orele 8,00 - 16,00
Telefon: 263156 între orele 17,30 - 19,00.
(4114690)

Societate mixtă româno-germană
cu sediul în Arad - str. V. Milea, nr. 44
ANGAJEAZĂ SECRETARĂ
în următoarele condiții:
- vârsta maximă - 35 ani;
- cunoașterea la perfecțiune a limbii maghiare și engleze;
- operare pe calculator (WORD, EXCEL);
- experiență în munca de secretariat;
- condiții de salarizare deosebite.

INFORMAȚII la S.A. AGRIROM S.R.L.
tel: 250880 (între orele 10,00 - 16,00) (4114671)

S.C. L & W S.R.L.
Selecționează în vederea angajării pentru secția de producție din Lipova următoarele categorii de personal:

- CONTABIL ȘEF - studii superioare economice
  - vechime minimă 5 ani în contabilitatea industrială
- ECONOMIȘTI - specialitatea Marketing și Finanțe - Contabilitate.
- INGINERI
  - specialitatea- chimie alimentară
  - mecanică
  - mecanică auto
  - electronică
- INFORMATICIAN
- SECRETAR DACTILOGRAF
  - prezență agreabilă
  - cunoștință limbă engleză- germană scris și vorbit
  - cunoștințe operare PC
- GESTIONAR
  - experiență în domeniu
  - absolvent liceul economic
  - cunoștințe operare PC
- AGENȚI VÂNZARI
  - experiență în domeniu
  - absolvent liceul economic
  - cunoștință operare PC
- MUNCITORI NECALIFICAȚI
  - în domeniul Industriei Alimentare
- MOTOSTIVUITORIȘTI CU ATESTAT
- ȘOFERI CATEGORIA B, C, D, E.
- MUNCITORI NECALIFICAȚI
- FEMEIE DE SERVICIU

Informații la telefonul numărul 256207, zilnic între orele 9 - 15.

SC ANDROMEDA SERVICE SRL
Andromeda Service
ARAD, Str. GORUNULUI nr. 24
Vă oferă
URMĂTOARELE PRODUSE CU FUNCȚIONARE PE BAZĂ DE GAZ NATURAL SAU GPL (BUTELIE):

- Șemineele Napoleon - reprezentant unic în România al firmei Napoleon (Canada);
- Convectori (încălzitoare) - 2,5-5,8 Kw (30-140 mc volum încălzit);
- Boilere cu acumulare; 80 l; 120 l; 160 l;
- Boilere cu încălzire instantanee a apei;
- Cazane pentru încălzire centrală de 12-136 Kw;
- Cazane pentru încălzire centrală și prepararea A.C.M. 18-40 Kw
  Unic importator al cazanelor WESTEN (Italia)
- Module pentru încălzire centrală de 120-1200 Kw;
- Module pentru prepararea A.C.M. de 120-240 L/min.
- Arzătoare simple și automatizate pentru sobe și cazane;
- Radiatoare din aluminiu;

OFERTĂ SPECIALĂ DE SEZON:
RADIATOARE DUNAFERR LUX-N
Din oțel (Ungaria)
- Oțelul are un grad înalt de transmitere a căldurii;
- Radiatoarele DUNAFERR LUX-N au un design și aspect deosebit;
- Sunt economicoase datorită calității superioare a materialelor și a tehnologiei utilizate în producerea lor;
- Durată de întrebuințare foarte mare;
- Radiatoarele DUNAFERR LUX-N sunt disponibile la diferite înălțimi (300; 500; 600; 900 mm), precum și cu lungimi cuprinse între 400-3000 mm;
- Putere radiantă foarte mare
- Garanție 10 ani.
- Prețuri extrem de avantajoase comparativ cu prețurile radiatoarelor din oțel și aluminiu din toată țara!

(9744187)

Pentru cantități însemnate se practică REDUCERI!
Căldură adevărată numai prin
ANDROMEDA SERVICE!
Produsele noastre se găsesc la magazinele: CASA (Piața Avram Iancu), SANITAS și CORAURA
Vă stăm la dispoziție la telefoanele: 057/270.899, 057/256.858

SC „BENDEA" SRL
VINDE PRIN MAGAZINELE DIN ARAD
B-dul Revoluției nr. 26-38, telefon 231.853
Liviu Rebreanu nr. 68, telefon 250.905
LA CELE MAI MICI PREȚURI
- GRESIE cal. I - 96.000 lei/mp
- FAIANȚĂ - 68.000 - 80.000 lei/mp
- ADEZIV și CIMENT pentru rostuit
- ȚEAVĂ CUPRU și accesorii
- SPĂLĂTOARE INOX și CABINE DUȘ
- BOILERE ELECTRICE și CAZANE BAIE
- ROBINEȚI și FITINGURI * CĂZI BAIE și ACCESORII
- OBIECTE SANITARE și ACCESORII
- ȚEAVĂ POLIETILENĂ CU ACCESORII
- ȚEAVĂ ZINC și NEAGRĂ
- PROFILE LAMINATE * TABLĂ ZINCATĂ, decapată și striată
- CARBID

PROGRAM ZILNIC 9,00-17,00
SÂMBĂTĂ 9,00-13,00
(5224119)

VOPSEȘTE NEMȚEȘTE
düfa
S.C. PROGER COM LAC S.R.L. DEVA
Distribuitor autorizat DÜFA, HENKEL, WESTEX, RIGIPS
CAUTĂ: REPREZENTANT VÂNZĂRI
CONDIȚII: - Studii superioare (Fac. de construcții este un avantaj)
- experiența în domeniu
- stagiu militar satisfăcut
- calități organizatorice, inițiativă
- auto propriu constituie un avantaj

SE OFERĂ:
- perspectiva unei cariere de succes
- salariu atractiv
- posibilitatea de a deveni membru al unei echipe tinere și dinamice

(4114680)
Trimiteți C.V. pe adresa: PROGER COM LAC SRL DEVA, str. Apuseni nr. 1 sau fax 054/232392.

S.C. FLASH 1H ITALIA S.R.L.
NOU! Curățătorie chimică NOU!
și
spălătorie
Servicii ireproșabile !
Calea Victoriei nr.41-43 Tel.057/270151
Program: zilnic L - V 7-19, S 10-14

SC MANEX MA SRL
ARAD, STR. GUTTERBRUNN NR. 100,
TEL/FAX 057-286834
Ascute toată gama de scule pentru prelucrarea lemnului
Vinde:
POLIURETAN IMPORT UNGARIA
❖ Lacuri, diluanți, grunduri, vopsele, palux, vopsea SPOR, acetona, antigel, Tifel ❖ Placaje, pal furniruit, placaj furniruit, pal simplu ❖ Pâslă, hârtie mătase, tablă cutată de aluminiu ❖ Aracet, prenadez 300, parafină, urelit R și P ❖ Accesorii mobilier, feronerie BLUM, șuruburi pentru lemn, capete pt. înșurubat, garnituri uși ❖ Scule pt. prelucrarea lemnului, discuri diamantate ❖ Abrazive, pietre polizor, discuri abrazive, baiț, colorant lac, cepuri lemn, burghie.
DESCHIS luni - vineri între orele 8 - 16.
(974165)

BANCA ROMÂNĂ PENTRU DEZVOLTARE
GROUPE SOCIÉTÉ GÉNÉRALE
Sucursala Județeană ARAD
Bd. Revoluției nr. 5-7
Telefon 253280

ADEVĂRUL

COTIDIAN INDEPENDENT ARAD

Anul XI, nr. 2839

Miercuri, 3 noiembrie 1999 ● 16 pagini ● 2000 lei ● e-mail: adevarul@arad.ro

BRAT Publicație auditată în semestrul I 1998. Tiraj mediu zilnic vândut: 35.948

WEST BANK
ARAD, B-dul Revoluției nr. 88
TELEFON: 284.888; FAX: 285.202
BANCA COMERCIALĂ WEST BANK S.A. acordă dobânzi avantajoase la depozitele la termen ale persoanelor fizice (suma minimă 500,0 mii lei)
1 lună - 50%
2 luni - 51%
3 luni - 53%

DEMOCRAȚIE ȘI DIPLOMAȚIE

Doru Braia, un bine cunoscut personaj de pe la începuturile democrației românești post-decembriste, călător prin lumea mare, vine în România și declară ritos că e *„plin ca un burete de democrație”* și vrea să servească din prea plinul său și poporului român câta democrație. Contestat și alungat de regimul Iliescu căruia îi era suficientă propria *„democrație originală”*, Doru Braia s-a pierdut în meandrele democrației românești și a devenit astăzi un personaj aproape insignifiant.

Radu Câmpeanu la rândul său, aterizează în haosul democratic postrevoluționar, își face un partid - și nu unul oarecare dar clachează pentru că nu știe să se adapteze modului de a face politică în România. Radu Câmpeanu a uitat valiza cu diplomația la Paris. Despre Radu Câmpeanu nu se mai știe aproape nimic, acesta căutându-și salvarea politică, mai nou, la sânul... PDSR. Nici mai mult, nici mai puțin.

Ion Rațiu s-a descurcat mult mai bine, chiar dacă și-a intrigat colegii de partid prin unele atitudini care, la prima vedere, s-ar părea a fi anormale. Și ele chiar sunt anormale în România, unde se poartă un alt fel de democrație decât pe malurile Tamisei. Să ne amintim că Ion Rațiu a încercat să-l concureze pe Emil Constantinescu la candidatura CDR pentru funcția de președinte al țării. Gestul deputatului țărănist era unul absolut firesc și normal într-o țară unde democrația nu e o vorbă spusă la un miting sau un simpozion și uitată la primul colț de stradă. Numai că România nu este o asemenea țară. Drept urmare, Ion Rațiu a avut destule de suferit de pe urma îndrăznelii sale de a introduce în partid (sau în CDR) o atitudine democratică. Ion Rațiu, ori n-a înțeles că Emil Constantinescu era bătut în cuie drept candidat al Convenției (de însuși C. Coposu) și gestul său de a contracandida era unul donquijotesc, ori s-a jucat de-a democrația în partid cu o naivitate care a fost atunci ca și mai târziu amendată de actualul președinte. Amintesc doar faptul că Ion Rațiu trebuia să fie ales președinte al Camerei Deputaților, dar de la Cotroceni s-a primit ordin să nu i se acorde această funcție. Ion Rațiu a plătit astfel cu vârf și îndesat gestul democratic de a-l contracandida pe E. Constantinescu care s-a molipsit de la democrația originală iliesciană și o aplică mai abitir decât inventatorul ei.

I. IERCAN

(Continuare în pagina 5)

Aseară, în timp ce efectua o cursă spre Călugăreni

UN TAXIMETRIST DE LA FAVORIT A FOST ÎMPUȘCAT MORTAL DE UN INDIVID NECUNOSCUT

● Asasinul, un tânăr cu păr scurt, îmbrăcat în trening, a folosit un pistol furat din Timișoara ● Taximetristul Bat Aurel, tatăl a trei copii, a decedat pe masa de operație ● Colegii de breaslă, împreună cu Poliția, continuau azi noapte să caute asasinul

Pag. 4

LUMEA SATULUI

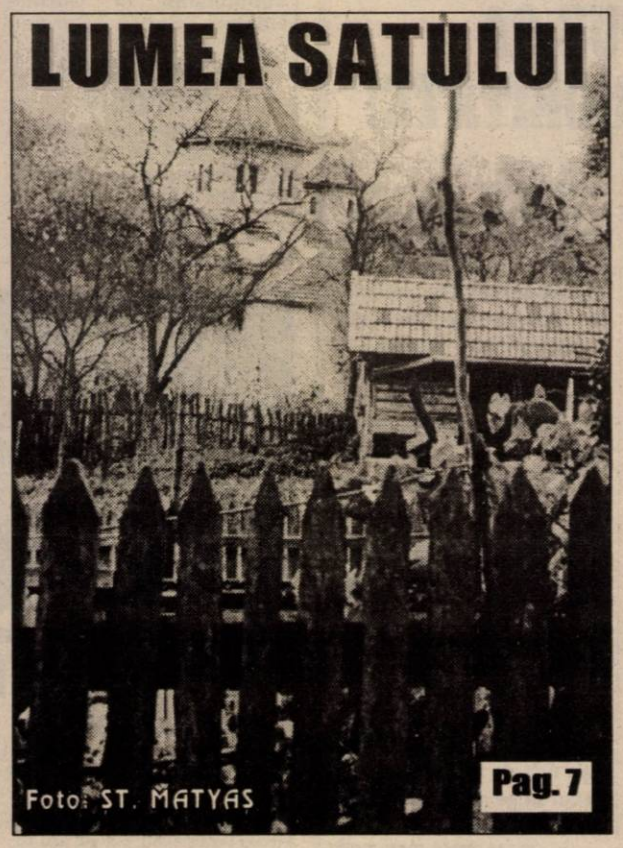

Foto: ST. MATYAS

Pag. 7

CÂND AGRICULTURA-I PE BUTUCI, INDUSTRIA ALIMENTARĂ ESTE FALIMENTARĂ

Pag. 8

Studenții arădeni au hotărât:

GREVĂ GENERALĂ

Astăzi vor începe acțiunile de protest ale studenților arădeni de la Universitatea „A. Vlaicu”, cu un marș de protest, la ora 11,00 pe traseul: *str. Ursului - Poetului - Aurel Vlaicu - Revoluției - Tribunul Dobra - Dragalina - Xenopol - Platoul Primăriei.*

De mâine, studenții din cadrul Universității „Aurel Vlaicu” intră în GREVĂ GENERALĂ până la soluționarea revendicărilor.

În pagina 2 vă prezentăm revendicările Ligii studenților din Universitatea de Stat „Aurel Vlaicu“ Arad.

SPORT

Eschive și prosoape pe ringul de la Paks (Ungaria)

Pag. 10

Zăvoianu contra Muscă

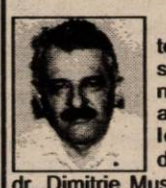

În mai multe articole subsemnatul, în nume propriu, am făcut unele referiri la domnul ing. dr. Dimitrie Muscă, respectiv la ceea ce am considerat că ar fi unele afaceri necinstite. Scrise unele sub forma pamfletului, cu adjective și, respectiv, epitete care crezând că ar fi corespuns faptelor descrise de mine, au adus atingeri personalității domnului inginer. Până la urmă, cu mici excepții, majoritatea faptelor pomenite, care mi-au fost furnizate de diverși cetățeni de la societățile amintite în articole, nu le-am putut susține prin probe, ca să ateste vinovăția domnului Muscă.

De aceea, în numele adevărului, fac cuvenita rectificare și-i las pe cei care mi-au furnizat elemente care s-au dovedit, până la proba contrarie, neconforme cu realitatea, să dovedească afirmațiile făcute.

D. ZĂVOIANU

UȘI ȘI FERESTRE DIN ALUMINIU ȘI P.V.C. GEAM TERMOPAN
ALGLASS
MOBILIER LA COMANDĂ
FIRME ȘI RECLAME
STR ROȘIORI 26
TEL/FAX/ 057/289053

PREȚURI DECENTE la tâmplărie din ALUMINIU
SERGIU-GEANINA
Vă oferă
● Tâmplărie aluminiu din import și românești
● P.V.C. și geamuri termopan
● Rolete și jaluzele
Telefon: 279699; 092292559
Arad, Str. Voinicilor, Nr. 34.

CU TERRA CÂȘTIGI DE DOUĂ ORI
TERRA
5 PREMII X 1.000.000 LEI
10 PREMII X 500.000 LEI
Premii de 10 milioane în fiecare lună cu produsele TERRA
Detalii în magazine.

Pe strada, în cartierul și în localitatea ta se întâmplă multe lucruri interesante. Vrei să le cunoști, vrei să afli tot ce se petrece în jurul tău. Vrei să știi ce fac, dar mai ales ce nu fac autoritățile locale, cum te reprezintă cei pe care i-ai ales, cum sunt cheltuiți banii tăi. Vrei să fii zilnic bine și corect informat? Ai nevoie de un ziar în care să găsești răspuns la întrebările care te frământă?

ABONEAZĂ-TE LA ADEVĂRUL

■ Pentru luna decembrie, prețul abonamentului este de 27.400 lei
■ Se pot face abonamente și pe următoarele trei, șase luni și un an
■ Abonații pot câștiga lunar 10 premii de fidelitate în valoare de o jumătate de milion de lei fiecare.
■ La sfârșitul anului, abonaților le vor fi oferite premii speciale în valoare de zeci de milioane de lei.

Pentru abonați, ziarul costă doar 1050 lei

UȘI ȘI FERESTRE DIN PVC ARMAT
GEAM TERMOPAN
Profile TROCAL Germania
SATLINE
Tel-fax: 251461
094 507211
Arad B-dul I.Maniu bl.26 ap.1

MOBIL VENEZIA
■ MOBILIER MODERN LA COMANDĂ
■ AMENAJĂRI SPAȚII COMERCIALE
■ MATERIALE IMPORT
■ CALITATE SUPERIOARĂ
STR. VIȘINULUI NR. 74
TEL: 057/224885
092/777361

CALENDAR

■ Astăzi, Soarele răsare la ora 6 și 55 de minute și apune la ora 17 și 3 minute.

■ Au trecut 306 zile din acest an. Au mai rămas 59 zile până în 2000!

■ **Praznicul zilei: Biserica ortodoxă**: Sf. Mucenici Achepsina, Iosif și Aitala; **Biserica romano-catolică**: Martin de Porres; **Biserica greco-catolică:** Sfinții Mucenici Acepsina (+378), Aitala și Iosif (+379).

A venit BARZA!

LA ARAD: Demian Vlad, Derecikei Larisa Maria, Gherasim Gabriel, Gherasim Gabriela, Protopopescu Andrei, Ardelean Larisa Paula, Copăceanu Mălina Cristina, Ciobanu Andrei Robert.

LA CHIȘINEU CRIȘ: Virșing Marian, Lăcătuș Cosmina.

HOROSCOP

MIERCURI, 3 NOIEMBRIE 1999

BERBECUL (21.03-20.04). Fiți receptiv la recomandările superiorilor, chiar dacă în primă fază sunteți tentat să nu le luați în considerare.

TAURUL (21.04-20.05). Beneficiați din plin, de o creștere substanțială a vitalității, cu consecințe favorabile pe toate „fronturile".

GEMENII (21.05-20.06). Afirmarea personalității e vizibilă. Totuși, opriți-vă la timp! Inițiativele dvs. sunt lăudabile, dar depășind faza entuziasmului de început, trebuie consolidate printr-un efort considerabil.

RACUL (21.06-22.07). O parte din proiectele pe care intenționați să le demarați va trebui amânate puțin, căci mai există unele detalii de pus la punct.

LEUL (23.07-22.08). Desfășurați un program echilibrat de activitate și încercați să eliminați excesele care v-ar putea afecta sănătatea. Timpul poate rezolva și problemele dvs. sentimentale.

FECIOARA (23.08-22.09). Problemele care vă așteaptă în această zi nu vor fi simple și nici puține. Sunteți însă o persoană ambițioasă și este greu să vă poată sta cineva în cale.

MOCHETA
Arad, Piața Gării
Telefon 235221
Vinde și montează mochetă la prețuri cu o reducere de 10-20%

BALANȚA (23.09-22.10). Obiectivele pe care vi le-ați fixat sunt destul de îndrăznețe și pentru a le atinge va trebui să faceți risipă de efort atât intelectual, cât și fizic.

SCORPIONUL (23.10-21.11). Puteți fi implicat într-un conflict familial. Cel mai bine ar fi să rămâneți neutru!

SĂGETĂTORUL (22.11-21.12). Veți înregistra o ușoară slăbire a capacităților dvs. și, implicit a randamentului dar vă veți reface într-un timp record.

CAPRICORNUL (22.12-19.01). Schimbările care se produc la locul de muncă nu vă pot lua sub nici o formă prin surprindere.

VĂRSĂTORUL (20.01-19.02). Odată ce ați atins un nou prag socio-profesional, renunțați pentru moment la activitățile în salturi și treceți la o activitate de „furnică", pentru consolidarea deplină a reușitei dvs.

PEȘTII (20.02-20.03). Actualul buget, obținut după câteva săptămâni de rutină obositoare și uneori exasperantă, vă permite „să ieșiți la interval" în tentativa unor afaceri de mică anvergură. Bazați-vă pe oameni verificați și abordați numai probleme care necesită riscuri financiare calculate.

„ADEVĂRUL" VĂ ASCULTĂ

La telefonul dimineții, 280944, între orele 9,00-12,00

Debranșare din cauza sărăciei. Mai mulți cititori din municipiu doresc să renunțe la a mai încălzi toate camerele din apartament. Cauza este evidentă: veniturile modeste pe care le au oamenii (în special pensionarii). Pentru aceasta ne-au întrebat ce anume trebuie să facă și, bineînțeles, cât trebuie să plătească. Într-unul din numerele viitoare ale ziarului nostru, vom publica un articol în care vom răspunde rând pe rând acestor întrebări.

Gunoi neridicat de o lună. D-na Floare Toduța, din Arad, str. Corbului nr. 7, reclamă faptul că, „de mai bine de o lună, angajații de la «Salubritate» n-au mai trecut pe stradă decât... să-și ridice banii, nu și gunoiul care s-a tot adunat! Până când se vor mai juca aceștia cu nervii noștri. Dacă tot îi plătim, atunci să-și facă datoria!". Chiar așa.

S-a găsit. A fost găsită o legătură de chei în apropierea stației de tramvai de la Fortuna. Legătura se compune din patru chei și un breloc metalic. Acestea se pot recupera de la Biroul de „Sesizări și Reclamații" al ziarului „Adevărul".

Redactor de serviciu
N. O.

La telefonul după-amiezii, 280003, între orele 15-18

■ **Îngrijorați**, din cauza costurilor tot mai ridicate percepute de Arterm pentru piața încălzirii, ne-au sunat câțiva pensionari de pe strada Crișan, **temători** că li s-ar fi pus la socoteală și suprafața coridoarelor și balcoanelor (acolo nefiind calorifere). După această reteta s-ar putea pune la socoteală și suprafața bulevardului sau parcurilor. Sperăm ca temerea cititorilor noștri să fie doar **folclor**. Dacă nu, e **umor negru**!

■ **Dl. G. B., din Curtici** sesizează că primește ziarul nostru la ore târzii sau nu-l primește deloc. Exemplu vinerea trecută. Se pare că, sistematic, factorul poștal servește preferențial locuitorii anumitor străzi, ocolindu-i pe alții, atât cu pensiile cât și cu ziarele. Cum își permite?

■ **Abonatul nostru Filip Leonaș, din Gurahonț**, acționar la SIF Banat - Crișana, ne întreabă când vor primi dumnealui și soția dumisale dividendele, anunțate a se înmâna în cursul lunii octombrie. Cu **luna** ne-am lămurit, rămâne de stabilit **anul**.

Redactor de serviciu
D. T.

VREMEA

Vremea va fi în general frumoasă și relativ caldă. Cerul va fi mai mult senin. Vântul va sufla în general slab. Dimineața, local, se va semnala ceață.

Temperatura maximă 15 la 19° C; Temperatura minimă 4 la 7° C.

Meteorolog,
EUGENIA RUS

Au plecat dintre noi

✝ Huș Lena (1930); Ruszter Ecaterina Zorca (1925); Săbău Mircea (1961); Nagy Arpad (1951); Lazăr Emilia (1917); Aslău Maria (1939); Ciuclea Emilia Cornelia Florica (1940).

● PIEȚE, TÂRGURI

Astăzi este zi de piață la Pâncota, Beliu, Buteni, Șiclău, Macea, Vânători, Pecica, Șiria. Tot astăzi se desfășoară târguri săptămânale la Beliu și Buteni.

Mâine, joi este zi de târg săptămânal la Curtici, Nădlac, Sebiș, Cermei, Săvârșin, Secusigiu, Zerind.

● FARMACIA DE SERVICIU

În noaptea de miercuri spre joi este de serviciu, cu program non-stop, farmacia **„ELIXIR"**, Piața Soarelui, bl. 245. Telefon 259980.

Farmacia **„Sinapis"**, Bd. Revoluției nr. 88, lângă Noul Stil, telefon 282369 și și **„Noua Farmacie"**, strada Andrei Șaguna nr. 15, telefon **948**, sunt de serviciu cu program non-stop.

UTILITARE

● CONSULTAȚII ȘI TRATAMENTE CU PROGRAM NON-STOP

Cabinetul „Apollonia", situat la parterul blocului din spatele Casei Albe (zona Gării), str. Miron Costin nr. 13, sc. A, ap. 1, tel. 251225, efectuează tratamente injectabile (intramuscular și intravenos), aerosoli, E.K.G., ecografie și analize laborator.

● CABINET STOMATOLOGIC

Cabinet stomatologic privat, Bd. Revoluției nr. 62 (vizavi de Biserica Roșie), telefon **256665,** deschis zilnic între orele 8,00-12,00 și 14,00-20,00.

● ÎNTRERUPERI DE CURENT

În această săptămână nu vor fi întreruperi de curent nici în județ, nici în municipiu.

„RADU VASILE A SPUS CĂ STUDENȚII NU SUNT O PRIORITATE!"

Întors de la București, unde studenții au fost sfidați de către Ministerul Educației Naționale și prim-ministru, liderul studenților, **Alexandru Chereș,** a anunțat declanșarea grevei în învățământul superior de stat arădean.

Iată revendicările Ligii studenților din Unviersitatea „Aurel Vlaicu" (L. S. U. A. V.), care coincid cu cele la nivel național:

1. Corelarea burselor cu costurile de cazare și masă (indexarea alocațiilor de bursă cu 100%, deoarece suma de 140.000 de lei/student alocată de minister este insuficientă) - respectarea art. 170 (4) din Legea Învățământului.

2. Indexarea subvențiilor pentru cămine cu 100%, în condițiile în care regiile la cămine s-a dublat față de momentul când a fost stabilită suma de 70.000 de lei/student.

3. Respectarea H. G. 309/96 privind reducerea de 50% .din prețul întreg al biletelor CFR, nu doar în regim personal și acordarea reducerilor de 50% pentru transportul urban în comun, în condițiile în care nu se mai decontează abonamentele R. A. T.

4. Clarificarea statutului Agenției Sociale a Studenților, a organelor de conducere și transformarea acesteia într-o instituție viabilă.

5. Acordarea subvențiilor necesare pentru finalizarea construcției de noi cămine studențești în funcție de necesitățile proprii ale fiecărui centru universitar, spațiile actuale fiind insuficiente.

6. Suplimentarea alocațiilor către universități privind reparațiile capitale pentru cămine, în vederea asigurării unor condiții civilizate de cazare.

7. Acordarea de medicamente compensate și acordarea de asistență medicală gratuită studenților cu plată și fără plată.

Dacă primele trei puncte vor fi soluționate, greva generală se va încheia, urmând ca celelalte revendicări să fie susținute prin alte acțiuni.

Pe lângă „protestul național", studenții arădeni mai au revendicări adresate și conducerii Senatului Unviersității „Aurel Vlaicu". Spicuim din acestea: introducerea limbilor moderne ca materie obligatorie de studiu, eliminarea taxelor abuzive (!?!), revigorarea activității manageriale a universității și actualizarea ei în funcție de condițiile impuse de către reforma din învățământ și a mediului concurențial existent.

De remarcat atitudinea arogantă a primului-ministru **Radu Vașile** față de studenții din întreaga țară. Iată ce ne declara **Alexandru Chereș**, liderul L. S. U. A. V.: **„Radu Vasile a spus că studenții nu sunt o prioritate în momentul de față! Este anormală o astfel de declarație față de cei de la care ar trebui să se pună bazele construirii viitorului acestei țări!".**

OLIMPIU BULZAN

DACTILOGRAFIE

Casa de Cultură a Municipiului Arad anunță înscrieri la cursurile: dactilografie și lucrări de secretariat.

Înscrierile se fac zilnic, la sediul instituției din str. Gh. Lazăr nr. 1, între orele 10-13. Informații la telefon 211918.

ACTUALITATEA CULTURALĂ

CINEMATOGRAFE

Dacia: W.W.W.-mare nebunie în vest (SUA) 9,30; 11,45; 14; 16; 18; 20
Mureșul: Dragostea unei vrăjitoare (Franța) 10; 12; 14; 16; 18
Arta: Într-un pat cu opoziția (Ungaria) 15; 17; 19; **Sala mică:** Godzilla (SUA) 15,30; 18.

TEATRU

Teatrul de Stat Arad prezintă joi, 4 noiembrie, cu începere de la ora 18,00 spectacolul cu piesa **„Gâlcevile din Ghioggia"** de **Carlo Goldoni,** în regia artistică a lui Laurian Oniga. Scenografia: Onisim Colta.

Cooperativa de Credit Banca Populara MINERVA
acordă următoarele dobânzi pentru depozitele la termen:
1luna - 67%
3luni - 70%
6luni - 72%
9luni - 72%
12luni - 72%
La cererea clientului dobânda se poate capitaliza.
DEPOZITELE SUNT ASIGURATE !
Acordam credite în sistem C.A.R. cu dobanda anuala de
22 %
Informații la agenția din Arad Piața Spitalului de copii, bl. H - parter (langa intim) sau la tel/fax 057 / 255229

Elvețienii s-au simțit excelent la Liceul Economic

Zilele trecute **„Liceul Economic"** a fost vizitat de elevi dintr-un liceu din Neuchate, care are un profil asemănător. ■ La festivitatea de primire a elvețienilor au participat inspectorul general școlar **Maria Pașcalău** și prefectul Gheorghe Neamțiu. ■ Din Elveția au venit 23 de copii însoțiți de trei profesori. ■ Fiecare elev elvețian a primit din partea Liceului Economic câte 250.000 lei de buzunar. Decât nimic ... ■ În cadrul acestei acțiuni a avut loc turneul de volei feminin la care au participat Liceul din **Neuchatel**, Liceul **„Moise Nicoară"**, Liceul **„Economic"** și Liceul **„Dimitrie Țichindeal"**. ■ Au câștigat elvețiencele, care au avut în componență mai multe jucătoare active la diferite cluburi din Neuchatel. ■ Elvețienii au mai fost duși la Festivalul de teatru tânăr francez și în discoteca Corleone unde s-au simțit extraordinar. ■ Profesorii au fost cazați la hotel iar copiii la familiile unor elevi români, care corespondau cu ei de mai bine de un de zile. ■ Elvețienii au fost foarte mirați de prețurile foarte mici din Arad. La salariile lor ... ■ Ei au fost duși în vizită la castelul de la Săvârșin, Cetatea Șoimoș și ... Crama de la Barațca. ■ În aprilie 2000 arădenii vor întoarce vizita elvețienilor în aceiași formulă. ■ Potrivit unor surse demne de încredere elvețienii au fost seduși de bucătăria românească și de ... doamna director adjunct.

OLIMPIU BULZAN

ECHIPA DE SERVICIU
IOAN TULEU
-secretar de redacție.
Bianca Felea, Adela Homorâceanu, Ioan Leac, Dina Rujan
– tehnoredactare computerizată.
Sorina Ambruș, Ioana Frățila, Doina Jurcă, Aurica Telcian
– corectură.

ALIANȚA ANTI SUICID
OMĂNĂ DE AJUTOR
LINIA VIEȚII
057/214214
între orele 20,00-08,00
Vă ascultă, vă înțelege și vă ajută

CURSUL VALUTAR*

- VALORI ÎNREGISTRATE IERI, 2 NOIEMBRIE 1999

Denumirea valutei	BNR	BCR		BRD		Banca Transilvania		Banca Agricolă		BIR		Bursa neagră	
		C	V	C	V	C	V	C	V	C	V	C	V
Dolar	16964	16900	17000	16870	17010	16770	17000	16850	17020	16840	17100	16800	17000
Marca germană	9108	9040	9278	9067	9236	8900	9180	9000	9150	8800	9200	9100	9200

PREȚUL AURULUI

BANCA NAȚIONALĂ.
Pentru gramul de aur de 24K: prețul cu ridicata - 159.747 lei, iar prețul de achiziție - 143.772 lei. Prețuri valabile ieri.

PIAȚA NEAGRĂ - Aur 14 K cumpărare: 95.000 lei/g, vânzare: 105.000 lei/g. **Aur 18 K** cumpărare: 120.000 lei/g, vânzare: 130.000 lei/g.

Pentru restanțe la fondul de sănătate

ÎN SPITALE AU APĂRUT „LISTELE NEGRE"

Principala menire a Casei Județene a Asigurărilor Sociale de Sănătate (CJASS) este aceea de a colecta fondurile bănești pentru acest sector. În fapt, CJASS face „legătura" între contribuabili (firme, instituții) și populație, beneficiară a actului medical. Acest lucru nu mai este însă posibil în momentul în care datornicii devin restanțieri cu debite semnificative la bugetul Fondului Asigurărilor Sociale de Sănătate (FASS).

Actualmente, un clasament al societăților comerciale cu restanțe la plata FASS arată în felul următor: Aris (3 miliarde 379 milioane lei); Alfar (1 miliard 680 milioane lei); Armopan (1 miliard 200 milioane lei); Foraj Zădăreni (1 miliard 200 milioane lei); Imar (1 miliard 134 milioane lei); Confruct Lipova (837 milioane lei). etc.

Sabin Bălțat, director general la CJASS Arad ne-a declarat că, în aceste situații după somații și reeșalonări de plați, se poate trece la procedura executării silite. „Am început deja să depunem liste cu restricții pentru unitățile în cauză, la toate fișierele din policlinici și spitale" a spus dl. Bălțat. Partea tristă a lucrurilor este aceea că în multe cazuri angajaților li s-a reținut procentul pentru fondul de sănătate însă acești bani au fost direcționați în altă parte. Sigur, cei care vor avea de suferit vor fi tot bieții oameni nevinovați...

C. TRIF

La Arad, PREȚURILE LA CARBURANȚI RĂMÂN, DEOCAMDATĂ, ACELEAȘI

Noul val de scumpiri ne-a lovit pe majoritatea în punctele cele mai sensibile, majorările referindu-se la energie termică, energie electrică, dacă tot suntem în prag de iană.

Din surse Mediafax am aflat că la București și Constanța, pe lângă aceste scumpiri se majorează de la 1 noiembrie și prețul la carburanți auto cu 200 de lei/litru.

Pentru a vedea care este situația în județul nostru, ne-am adresat conducerii Petrom Arad. Dl. Botezatu, director comercial, ne-a declarat: **„La noi nu există deocamdată intenția de a majora prețurile la benzină și motorină. Aceste majorări noi le-am făcut de la 1 octombrie, când la prețul vechi s-au mai adăugat 200 de lei."**

Momentan, la benzinăria Peco-Podgoria prețurile sunt următoarele: benzina Premium, care este cea mai căutată, se poate achiziționa la prețul de 9800 lei/litru, iar motorina costă 6600 lei/litru.

S. AMBRUȘ

De la Poliție, pe scurt

● În urma măsurilor specifice întreprinse de polițiștii arădeni, au fost depistați și încarcerați: **Vuculescu Ștefan-Radu**, 24 ani, și **Vuculescu Cosmin**, 20 ani, ambii din Lipova, care au de executat un mandat de 8 luni închisoare și respectiv 1,8 ani închisoare, pentru furt.

● Cu ocazia unui control efectuat pe raza municipiului Arad, a fost depistată **Păduraru Niculina**, 18 ani, din Arad care comercializa bunuri alimentare fără a poseda acte de proveniență. A fost sancționată conform Legii 12/1990 cu suma de 150.000 lei.

● Poliția îl cercetează în stare de libertate pe **Moca George-Tripa**, 19 ani, din Cuvin, agricultor. Moca a fost depistat conducând pe drumurile publice un autoturism neînmatriculat, cu număr fals și fără a poseda permis de conducere. Cel în cauză a refuzat recoltarea probelor biologice.

● **Guneț Călin-Gheorghe**, 28 ani, din Tinca, județul Bihor, conducător auto este cercetat de Poliție în stare de libertate pentru faptul de a fi transportat cu camionul BH-01-WSM cantitatea de 4,390 mc lemne, fără documente de proveniență și cu bon fals. În urma cercetărilor s-a stabilit că lemnele au fost tăiate ilegal din pădurea Ocolului Silvic Vașcău.

● **Sandru Ioan**, 48 ani, din Seleuș este cercetat, în stare de libertate, sub aspectul săvârșirii infracțiunii de distrugere. Pe 21 oct. Șandru a spart un geam și o ușă de la locuința Anei Vinersar, din aceeași localitate.

D. L.

Ziaristul Emil Șimăndan a fost bătut și tâlhărit aproape de locuința sa

● „Ori a fost un simplu jaf, ori au fost cei neliniștiți de cartea mea despre Revoluția din Arad", spune el

Luni, în jurul orei 20,00, după ce a participat la o ședință a Asociației Județene a Luptătorilor în Revoluția din decembrie '89, ziaristul Emil Șimăndan a fost atacat și tâlhărit în apropierea locuinței sale. Între obiectele dispărute se află și manuscrisul cărții sale **„Aradul, al doilea oraș al Revoluției române"**.

Emil Șimăndan a participat luni, la Prefectură, la o ședință a Fundației revoluționarilor arădeni. La invitația președintelui acesteia, el a prezentat cartea sa, aflată în manuscris, și care, pe 400 de pagini, face o rememorare a evenimentelor petrecute în decembrie '89 la Arad. În timp ce se apropia de locuința sa, a fost depășit în fugă de un tânăr de 1,72-1,75 m înălțime. După 10-15 metri, acesta s-a întors și a strigat spre cineva: „Mă, ești acolo?" Apoi s-a întors și a trecut pe lângă ziarist. „Din acel moment nu mai știu ce s-a întâmplat cu mine. M-a găsit soția cu capul sprijinit de sonerie." A fost anunțată Poliția și Salvarea. Nouă polițiști au scotocit zona blocurilor, dar fără folos. Ziaristul a fost internat la Spitalul județean. În urma atacului, între alte obiecte i s-a sustras și manuscrisul cărții sale. A doua zi, lângă un bătător de covoare, o vecină i-a găsit legitimația de presă și buletinul.

„În ultima săptămână foarte multă lume s-a interesat de cartea mea, mai ales din cadrul serviciilor. Cartea nu atacă însă pe nimeni. Am discutat cu foarte mulți oameni. Ei se vor putea întâlni și se vor putea saluta pe stradă și după ce ea va fi publicată. Probabil însă că ea a neliniștit pe cei care au făcut ceva în decembrie '89" ne-a declarat Emil Șimăndan. El bănuiește, fie că a fost vorba de un simplu jaf, fie că cineva dorea să pună mâna pe manuscris.

Medicii Spitalului județean spun că în ultima perioadă au fost internate mai multe persoane agresate pe stradă și care acuzau aceleași simptome: grețuri și dureri de cap.

Emil Șimăndan ține să mulțumească polițiștilor pentru modul cum au intervenit în cazul său.

DORU SAVA

GARDIENI ÎN PATRULARE

▼ În perioada 25-31 octombrie, garadienii publici au amendat zece persoane care, de grăbite ce erau, au călcat în picioare spațiul verde.

▼ Tot cu o amendă s-a ales și B. T. din Arad, care a depozitat pe domeniul public diverse „obiecte" ce strică aspectul estetic al străzii.

▼ Chiar dacă se aflau pe jos, gardienii au urmărit pe cei care circulă cu bicicletele pe trotuare și pe Faleza Mureșului. Patru bicicliști au plătit plimbarea deoarece au încălcat H. CLM nr. 71/1997.

▼ M. Z., din Turda, a primit amendă deoarece „apela la mila publică" (atâta cât o mai fi ea). Femeia a fost sancționată contravențional.

▼ Fără a avea chitanță pentru ocuparea domeniului public, șase persoane au simțit rigorile legii, adică amenda... de rigoare.

Aceste informații ne-au fost furnizate de către dl. Ion Klein, șeful Corpului gardienilor publici al județului Arad.

N. O.

Furturi și autori

● Poliția i-a identificat și-i cercetează în stare de reținere pe **Jalonschi Laurențiu-Cristian**, 22 ani, fără ocupație, cunoscut cu antecedente penale și Struț Ioan, 23 ani, taximetrist particular la Taxi Arad, ambii din Arad. Cei doi, aflăm de la Biroul de presă al I. J. P. Arad, sunt autorii mai multor furturi din autoturisme. Cei doi urmează a fi prezentați Parchetului.

● Parchetul a emis mandat de arestare preventivă, pe timp de 30 de zile, împotriva lui **Nunc Sandu**, 29 ani, Ciumeghiu, județul Bihor. Nunc este, aflăm de la Poliție, autorul a trei fruturi comise în cursul lunii octombrie pe raza localității Craiva. Prejudiciul a fost calculat la suma de 5,5 milioane lei.

● Este cercetat în stare de arest preventiv **Marginã Ioan**, 48 ani, din Arad, fără ocupație și antecedente penale. Margină este autorul spargerii comise pe 31 octombrie la S. C. CASIOPEEA SRL din Arad, când prin efracție a intrat în incinta unității, de unde a sustras bunuri în valoare de 30 de milioane de lei. A fost recuperată suma de 18 milioane de lei.

● Poliția i-a identificat și reținut pe **Cârdei Constantin**, 25 ani; **Rădac Gabriel**, 25 ani; **Ambruș Paul**, 19 ani; **Jian Daniel**, 23 ani și **Cârpaci Ioan**, 32 ani, toți din Pecica, fără ocupație și antecedente penale. Poliția a stabilit că cei cinci sunt autorii furtului comis în noaptea de 29/30 octombrie la S. C. ASTRA ICNO SRL din localitate, de unde au sustras diferite rame de tablouri. Autorii urmează a fi prezentați Parchetului.

● **Duciuc Vasile**, 20 ani, din Pâncota, este cercetat în stare de libertate pentru săvârșirea infracțiunii de furt. În cursul lunii mai a.c . Duciuc a sustras bunuri din locuința lui Sălăjan Gheorghe din Arad, în valoare de 2.000.000 lei. Prejudiciul a fost recuperat.

D. L.

Nimic nou sub soare

UN EVREU FACE AFACERI CU PÂNCOTANII

Primarul localității Pâncota, dl. Ioan Farcaș ne-a declarat că în timp de o lună de zile va fi terminat studiul de fezabilitate pentru proiectul de introducere a gazului de la rețeaua națională în localitate. Rămân de rezolvat doar avizele de la o serie de instituții (Mediu, Sanepid etc.) și discutarea acestei probleme cu cetățenii ale căror terenuri vor fi afectate de introducerea gazului.

Pentru că bugetul primăriei e foarte mic și pentru că de la bugetul statului nu se primesc fonduri care să fie alocate pentru această lucrare, introducerea gazului în Pâncota va fi finanțată de un investitor străin israelian. Acesta s-a arătat dispus să facă aducțiunea de gaz la Pâncota și la Curtici până la stația de joasă presiune și ulterior să vândă gazul. Primarul din Pâncota, dl. Ioan Farcaș, a mai precizat că Distr. Gaz Târgu Mureș este de acord să facă introducerea rețelei de distribuție pe străzi. Dacă așa stau lucrurile, să sperăm că în cel mai scurt timp locuitorii din Pâncota se vor încălzi cu gaz metan.

T. M.

Pe Valea Mureșului

20 DM, PARTIDA DE AMOR

Acțiunile polițiștilor pe linie de prostituție și proxenetism au continuat cu o razie desfășurată pe Valea Mureșului - zonă în care își desfășoară activitatea multe „profesioniste" ale amorului, pe bani, . Ca urmare au fost depistate: Atidoresei Paraschiva-Florentina, 20 ani, din Lipova; Sofica Mihaela, 27 ani, din Păuliș; Buha Nicoleta 22 ani, din Sânmartin; Toader Iuliana-Mirela, 27 ani, din Hunedoara și Kallo Adina, 23 ani, din Bonțiga, județul Cluj. Nici una din cele 5 „profesioniste" nu avea o ocupație ... legală. Toate, însă, acostau șoferi de TIR, pentru a întreține cu aceștia relații intime contra sumei de 20 DM.

Cele cinci au fost sancționate conform Legii 61/1991 cu suma totală de 1.900.000 lei.

În Gara CFR Arad

SITUAȚIA BOSCHETARILOR - SCĂPATA DE SUB CONTROL

● Numărul acestora crește alarmant

Odată cu scăderea temperaturii și venirea iernii numărul boschetarilor din gara CFR Arad a crescut alarmant. Astăzi în zonă își duc zilele peste 60 de asemenea indivizi. Aceștia au vârste cuprinse între 6 și 30 de ani și provin, în marea lor majoritate, din alte județe ale țării.

Deși Poliția T. F. i-a „recrutat" de mai multe ori, după legitimări și luarea lor în evidență nu s-a întâmplat mare lucru. Trimiși spre locurile natale sau spre centrele de primire ale minorilor, aceștia reveneau mereu în gară. Unde continuă să trăiască din mila trecătorilor sau din diverse munci ocazionale.

Cu toate că par inofensivi la prima vedere, în diverse momente reacția acestora poate lua o turnură neașteptată. Lipsa hranei și condițiile mizere în care trăiesc îi pot face să comită gesturi disperate. Biologic vorbind, aceștia se degradează cu fiecare zi.

Nu știm ce soluție s-ar putea aplica în acest caz, dar dacă nu se va găsi una, situația boschetarilor din Gara CFR Arad riscă să iasă de sub control. Pentru că vine iarna și numărul acestora încă va crește. Sub influența drogurilor, în lipsa hranei, boschetarii au devenit deja un adevărat pericol social.

C. T.

Primim din partea Oficiului Județean pentru Protecția Consumatorilor

ADMINISTRATORUL ESTE OBLIGAT SĂ CITEASCĂ CONTOARELE INDIVIDUALE!

Urmare a numeroaselor controverse între consumatori și unele Asociații de proprietari în ceea ce privește montarea contoarelor individuale pe apartament pentru apă rece și apă caldă menajeră, vă comunicăm baza legală pentru luarea în considerare a contoarelor individuale pentru apa rece și apa caldă menajeră.

Ordonanța Guvernului nr. 21/1992 privind Protecția Consumatorilor, art. 11: „Produsele și serviciile oferite consumatorilor se măsoară cu mijloace de măsurare și control adecvate, verificate metrologic, potrivit reglementărilor legale".

Ordinul ministrului lucrărilor publice și amenajării teritoriului nr. 139/N/1997, art. 18, menționat în Legea locuinței nr. 114/996, Anexa nr. 2 republicată în decembrie 1997 după HG/446/1997: „Administratorul are următoarele atribuții - controlul facturării corecte a consumurilor în funcție de indexul contoarelor de bloc sau al contoarelor individuale, dacă acestea există, conform prevederilor legale și în funcție de normele metodologice de repartizare a consumurilor, acolo unde nu există contorizare la nivel de asociație de proprietari".

Până la apariția regulamentului de contorizare, în prezent în lucru la Primăria municipiului Arad, OJPC sfătuiește consumatorii care doresc să-și monteze contoare individuale pentru apă rece și apă caldă menajeră în blocurile care au contoare de branșament, să se adreseze Asociației de proprietari din care fac parte cu o cerere la care să se notifice data depunerii.

Dacă în 15 zile nu se primește un răspuns pozitiv (în Arad sunt numai câteva cazuri izolate), consumatorul se va adresa unei firme specializate pentru montarea legală a contoarelor individuale și sigilarea instalației. La recepția lucrării se va invita și administratorul blocului care va notifica indexul contoarelor de la care se pornește.

Dacă administratorul refuză participarea, consumatorul își va notifica singur indicele contoarelor și din acel moment va plăti consumul real măsurat de contoarele individuale.

În cazul în care consumatorul va fi acționat în justiție, OJPC după constatarea legalității montării contoarelor va sprijini apărarea acestuia.

Citirea contoarelor individuale se poate comunica lunar de către consumator și verifica semestrial de către administrator. Pentru activitatea de citire și calcul, administratorul poate fi retribuit suplimentar de locatarii în cauză, în funcție de decizia Consiliului de Administrație al asociației de locatari.

În ceea ce privește pierderile comune, în caz de spargerea unor țevi între apartament și contorul de branșament, acestea aproximate prin aprecierea se vor repartiza în mod egal tuturor locatarilor în funcție de numărul de persoane.

Din experiența unor asociații de locatari, retribuția suplimentară a administratorului este de 5000 lei pentru un apartament contorizat, introducându-se lunar în calcul o marjă de 5% care reprezintă pierderi comune și eroarea contoarelor.

UN TAXIMETRIST DE LA FAVORIT A FOST ÎMPUȘCAT MORTAL DE UN INDIVID NECUNOSCUT

Încă un taximetrist a plătit tribut profesiei sale! BAT AUREL, de 45 ani, taximetrist la FAVORIT, indicativ 117 a fost împușcat, aseară, de un individ necunoscut în localitatea Călugăreni. Bat Aurel făcea taximetria mai mult în timpul liber, deoarece era angajat al societății Vinalcool. Aseară, după ce a ieșit din tură, în preajma S.C. Dacia Service Aradul Nou, Bat Aurel a luat o cursă pentru Călugăreni. În dreapta sa a urcat un tânăr cu păr scurt, înalt, îmbrăcat în trening de culoare închisă. La destinație, Bat Aurel a fost împușcat în abdomen, pierzând mult sânge. Glonțul a intrat prin față - în stomac - și a ieșit prin spate. Taximetristul a fost împușcat în mașină.

Criminalul a ieșit din mașină, fugind pe câmp, fiind observat de un coleg de la taxi Ardeal. Acesta l-a luat pe Bat Aurel și l-a dus până pe Calea Romanilor, de unde a fost preluat de Ambulanță și dus la spital. Colegii săi de la Favorit ne-au informat că mașina n-a fost furată, pe bancheta acesteia s-a găsit o haină care, se pare, aparținea criminalului. Un mare număr de taximetriști s-au deplasat în zonă, pentru a căuta criminalul.

Bat Aurel, avea trei copii, iar soția era plecată în Moldova, mama soției sale fiind bolnavă. La spital am întâlnit copiii: Monica și Daniel. Aceștia ne-au spus că presupusul asasin ar fi venit direct la mașina tatălui său de parcă ar fi fost „vânat". Bat Aurel n-avea asupra sa bani sau alte obiecte de valoare.

Aseară târziu, din blocul operator al Spitalului Județean s-a auzit un singur strigăt: A murit! Doctorii Țurlea și Pernechi n-au putut face nimic pentru a-l salva pe taximetristul Bat Aurel. În zona în care s-a petrecut crima, circula zvonul cum că arma crimei ar fi fost furată din Timișoara.

Poliția și taximetriștii, colegii săi de breaslă, îl căutau aseară târziu prin localitatea Călugăreni pe presupusul asasin al taximetristului Bat Aurel. Din păcate însă, nimeni nu îl mai poate readuce la viață pe tatăl a trei copii, care n-a avut altă vină decât că muncea să câștige o pâine pentru copiii săi.

SORIN GHILEA

Pădurile se restituie în limita a 10 hectare

Plenul Senatului a decis, marți, la dezbaterea legii Lupu, restituirea terenurilor forestiere către foștii proprietari în limita a 10 hectare de proprietar deposedat.

Cei care au primit un hectar prin Legea 18/ 1991 vor primi diferența pînă la 10 hectare.

Senatorii au mai votat încă trei articole în forma propusă de inițiatori și au hotărît să elimine articolul care prevedea ca reconstituirea dreptului de proprietate să se facă și atunci cînd sunt mai mulți moștenitori și autori diferiți, precum și dacă terenurile forestiere care fac obiectul reconsituirii dreptului de proprietate se află în localități diferite.

Ședința de dimineață s-a încheiat la articolul care se referă la reconstituirea dreptului de proprietate pentru composesorate, obștii de moșneni în devălmășie, obști răzeșești nedivizate, păduri grănicerești și alte forme asociative de proprietate obștească. Senatorii au rezerve față de formularea "proprietate obștească", deoarece nu este recunoscută de juriști, urmînd să ia o decizie în ședința de după amiază.

LIGA CAMPIONILOR

Aseară s-au disputat ultimele partide, în patru din cele opt grupe de calificare ale „Champions League". Iată rezultatele înregistrate:

Grupa A

Bayer Leverkusen - Maribor Teatanic 0-0

Dinamo Kiev - Lazio Roma 0-1

Gupa B

AIK Solna - Arsenal Londra 2-3

Fiorentina - Barcelona 3-3

Grupa C

Boavista Porto - Borussia Dortmund 1-0

Feyenoord Rotterdam - Rosenborg Trondheim 1-0

Grupa D

Manchester United - Sturm Granz 2-1

Olympique Marseille - Croația Zagreb 2-2

Salariile de bază rămân nemodificate

Comisia Națională de Indexare (CNI) a anunțat, marți, printr-un comunicat remis agenției MEDIAFAX, că majorarea salariului minim pe economie nu va determina modificarea valorii salariilor de bază, a sporurilor, primelor și a altor drepturi bănești calculate în raport de acesta și stabilite prin contracte de muncă ori prin Hotărîre de Guvern, cu excepția veniturilor brute mai mici de 700.000 de lei.

PREȚUL ȚIGĂRILOR SE AFIȘEAZĂ...

Agenții economici care comercializează țigarete au obligația ca, începînd de miercuri, să afișeze, în locuri vizibile, lista cuprinzînd prețurile maxime de vînzare cu amănuntul în vigoare pentru toate sortimentele pe care le comercia-lizează, prețuri a căror depășire este interzisă.

Începînd cu 3 noiembrie intră în vigoare Ordonanța de Urgență 166/1999 pentru modificarea și completarea OU 82/1997 privind regimul accizelor și al altor impozite indirecte, conform căreia, în cazul țigaretelor, se va plăti o acciză fixă de 2 euro la 1.000 de țigarete, față de vechiul nivel de 7,50 euro la 1.000 țigarete, iar acciza variabilă va fi de 25% din prețul maxim de vînzare cu amănuntul față de 20% din prețul de producție.

Prețurile maxime de vînzare cu amănuntul în vigoare sunt obligatorii pentru toți agenții economici autorizați să comercializeze țigarete și nu pot fi depășite.

Ieri, la Facultatea de Științe Umanist-Creștine

SESIUNE DE COMUNICĂRI ȘTIINȚIFICE

Ieri, cu începere de la ora 15,00, în aula Facultății Umanist-Creștine din cadrul Universității „Vasile Goldiș" a avut loc sesiunea de comunicări științifice „150 de ani de la Revoluția Română din Transilvania". Organizată de Universitatea „Vasile Goldiș", Inspectoratul Școlar Județean și Societatea de Științe istorice - Filiala Arad, sesiunea a cuprins 18 comunicări ale unor profesori universitari, conferențiari, lectori și studenți.

Avându-i ca moderatori pe prof. univ. dr. Viorel Faur, conf. univ. Alexandru Roz și prof. Corneliu Pădureanu, participanții au abordat tematici precum: evenimentele revoluționare ale 1848/1849, lexicul politic la 1848 în Transilvania sau Avram Iancu - măreția demnității.

Ș.T.

Distribuirea bonurilor valorice pentru motorină va începe în perioada următoare

Distribuirea bonurilor valorice pentru motorină va începe, probabil, în această săptămînă, după ce au fost lămurite incoerențele legislative care au întîrziat această acțiune, a anunțat, la conferința de presă de marți, Ioan Avram Mureșan, ministrul Agriculturii și Alimentației.

Bonurile vor fi acordate tuturor celor care au efectuat lucrări agricole în această toamnă, în limita sumei de 400 de miliarde de lei, prevăzută drept compensație între SNP Petrom și bugetul statului.

"Din investigațiile făcute, necesarul este de circa 750 de miliarde de lei. De aceea, la începutul anului viitor vom mai aloca circa 200 - 300 de miliarde de lei", a precizat Mureșan.

Tot pentru sprijinirea agricultorilor, ministerul a propus și înființarea Fondului de dezvoltare agricolă, finanțat din concesionarea terenurilor statului, și care va acoperi circa 20% din valoarea tractoarelor care vor fi achiziționate de producători. "Suntem în dialog cu Tractorul Brașov, pentru un necesar anual de 12.000 pînă la 18.000 de tractoare", a precizat Mureșan.

Elevii din Școlile particulare se vor putea transfera în unitățile de stat

Elevii din învățămîntul particular se vor putea transfera la școli de stat, începînd din toamna anului viitor, informează Ministerul Educației Naționale.

Transferul se va face cu acordul unității primitoare, dacă la sfîrșitul anului elevii au obținut cel puțin media generală 8 și minim 9 la purtare și dacă au promovat examenele de diferențe la acele discipline pentru care programa de studiu este diferită, a declarat, marți, agenției MEDIAFAX, Liliana Preoteasa, director general în Ministerul Educației Naționale.

Pentru transfer va mai fi necesar ca profesorul diriginte să redacteze o caracterizare a elevului, document ceva fi semnat de directorul unității școlare de la care pleacă acesta.

Ministerul Educației Naționale a stabilit condițiile în care poate fi realizat transferul elevilor din învățămîntul liceal, profesional sau postliceal particular în unități similare de stat. Astfel, conducerea unității de învățămînt primitoare va echivala admiterea susținută la liceele, școlile profesionale sau postliceale particulare, dacă este identică din punctul de vedere al numărului și conținutului probelor, precum și al disciplinelor. În cazul în care admiterea în învățămîntul particular este diferită de cea prevăzută pentru învățămîntul de stat, vor fi echivalate probele identice cu cele de la stat, urmînd a fi susținute numai cele neechivalate. În cazul în care în învățămîntul particular nu s-a organizat admitere, acesta va fi organizată integral conform regulamentului și metodologiei valabile pentru anul respectiv de la învățămîntul de stat, în funcție de specializare.

MIERCURI, 3 NOIEMBRIE 1999

TVR 1

7,00 Matinal național
9,00 TVR Iași
10,00 A-Facerea - rel.
11,00 TVR Cluj-Napoca
12,00 7 arte - rel.
12,45 Top nostalgic
13,00 TVR Timișoara
14,00 Jurnal
14,15 CiberFan
14,30 Evrika!
15,00 Muzica da capo al fine! - dicționar de muzică
16,00 Ecoturism
16,30 Medicina pentru toți
17,00 Hora satului...
17,30 Impas în doi
18,00 Corect!
18,05 Jumătatea ta!
19,00 Avanpremieră Știri
19,05 Amintiri din secolul 20
19,10 Sunset Beach - s.
20,00 Jurnal * Meteo * Sport
20,55 Inelul cu scorpion - dramă, Marea Britanie, 1998, cu Caroline Goodal, Jack Scalia, prima parte
22,35 În flagrant
23,20 Jurnalul de noapte
23,35 Café Corso
0,35 Lumea dansului

TVR 2

7,00 TVM * Telematinal
8,00 Desene animate
9,15 Infidelități - s.
10,15 Limbi străine: franceză
10,25 O familie ciudată - s.
11,00 Desene animate
11,30 Trupa DP2
13,00 Tribuna partidelor parlamentare
13,45 Mândru cântă bănățenii!
14,00 Emisiune în limba maghiară
15,00 Obsesia - s.
16,30 Santa Barbara - s.
17,45 Tradiții
18,15 Curier de ambe sexe
18,45 Locuri cu povești
19,00 Știri bancare
19,15 Festivalul de chitară clasică
19,45 Dreptul la adevăr
20,15 Filip cel bun - dramă, România, 1975, cu Mircea Diaconu, Draga Olteanu Matei
21,50 Videoclipuri
22,00 Magazin științific
22,45 Alechinsky, ochi de pictor - doc.
23,55 Nocturna
0,05 TVM * Mesager

PRO TV

7,00 Bună dimineața, Pro TV e al tău!
10,00 Tânăr și neliniștit - rel.
10,50 Doctor în Alaska - s.
11,45 Melrose Place - rel.
12,30 Royal Canadian Air Farce - s.
12,55 Știrile Pro TV
13,05 Babylon V - s.
13,50 Ani de liceu - s.
14,15 Miracolul tinereții - s.
14,45 Familia Bundy - s.
15,15 Nisipurile din Miami - s.
16,00 Tânăr și neliniștit - ep. 868
17,00 Știrile PRO TV
17,15 Știrile PRO TV Arad
17,30 Spitalul Chicago Hope - ep.8
18,30 Doi polițiști și jumătate - ep. 19
* Extragerea cărții poștale „Te uiți și câștigi"
19,30 Știrile PRO TV
20,00 Știrile PRO TV Arad
20,30 Walker, polițist texan - s.
21,20 Chestiunea zilei - ediție specială
21,30 **Fotbal:** Liga Campionilor, în direct * Știrile PRO TV - în pauza meciului
23,30 Chestiunea zilei
0,15 Fotbal: rezumatul Ligii Campionilor
2,00 Familia Bundy - rel.
2,30 Cine-i șeful? - s.
3,00 Brigada 132 - s.
4,00 Poltergeist - s.
4,45 Babylon 5 - rel.
5,30 Suflet de femeie - s.
6,15 Nisipurile din Miami - rel.

TV ACASĂ

6,30 Maria - s.
7,15 Acasă la bunica - rețete de bucătărie - rel.
7,30 Căsuța poveștilor - rel.
8,15 Rosalinda - rel.
9,00 Înger sălbatic - rel.
10,00 Renzo și Adriana - rel.
10,45 Lanțurile iubirii - rel.
11,40 Nimic personal - rel.
12,25 Charleston - rel.
14,15 Viața noastră - s.
15,00 Dragoste și putere - s.
15,30 Renzo și Adriana - s.
16,30 Preciosa - s.
17,25 Vremea de acasă
17,30 Rosalinda - s.
18,30 Lanțurile iubirii - s.
19,25 Vremea de acasă
19,30 Acasă la bunica - rețeta culinară a zilei
19,45 Desene animate
20,30 Înger sălbatic - s.
21,30 Sânge din sângele meu - s.
22,25 Vremea de acasă
22,30 Ultimul lor joc - dramă, SUA, 1988, cu John Cusack
0,30 Dragoste și putere - rel.
1,00 Surorile - s.

ANTENA 1

7,00 Observator
8,00 Diminețata devreme
10,00 Știri
10,10 Colivia de aur - s.
11,00 Pe cont propriu - s.
12,00 Baywatch Nights - s.
13,00 Știrile amiezii
13,15 Viitorul începe azi - s.
14,00 Fotbal: FCM Bacău - Dinamo București, în Divizia A
16,00 Dragostea învinge - ep. 15
17,00 Fotbal: Astra Ploiești-FC Național, în Divizia A
19,00 Observator
20,00 American Kickboxer - acțiune SUA, 1998
22,00 Observator
22,30 Marius Tucă show
0,00 Condamnat pe viață - dramă, SUA, 1986 cu Tony Danza, Jon de Vries
2,00 Observator - rel.
2,30 Baywatch Night - rel.
3,30 Colivia de aur - rel.
4,15 Dragostea învinge - rel.
5,00 Dallas - s.

PRIMA TV

7,00 Karaoke show - rel.
8,00 Dimineața cu Prima - magazin matinal * meteo, muzică, revista presei, bucătăria zilei
12,00 Celebri și bogați - rel.
13,00 Politica de mâine - rel.
15,00 Bilanț - rel.
15,30 Vacanță a la Petrișor - rel.
16,00 Viața în direct cu Răzvan Tucaliuc
17,00 Celebri și bogați - s.
18,00 Focus * Sport * Meteo
18,55 Clip Art
19,00 Karaoke show
20,00 Comisarul Rex - s.
21,00 CI5 Profesioniștii - s.
21,30 Apel de urgență
22,00 Focus
22,45 Revista presei
23,00 Politica de mâine
1,00 Film artistic
2,30 Focus - rel.

TV ARAD

7,00 Observator
8,00 Știri TVA - rel.
8,30 Divertisment
9,50 Anunțuri
10,00 Știri
10,10 Colivia de aur - s.
11,00 Inspirația Carolinei - s.
12,00 Baywatch Nights - s.
13,00 Știrile amiezii
13,15 Viitorul începe azi - s.
14,00 Fotbal în direct - Divizia A Ursus: **FCM Bacău - Dinamo**
16,00 Dragostea învinge - s.
17,00 Fotbal în direct - **Astra - F.C. Național** - prima repriză
17,45 Divertisment
18,00 Emisiunea în limba germană
18,20 Anunțuri
18,30 Știri TVA
19,00 Observator
20,00 Club T
21,20 Anunțuri
21,30 Știri - rel.
22,00 Observator
În continuare programul este identic cu cel al Antenei 1.

TV INTERSAT

8,55 Deschiderea programului
9,00 Intersat Music
9,30 Argatul - film
11,00 Știrile Intersat
11,30 Dulce ispită - s.
12,15 Obiectiv economic
12,30 Orașul sângeros - film
14,00 Aradul prin gaura cheii - rel.
15,30 Emisiune în lb. germană
16,00 Orașul de argint - film
17,30 Underdog Show
18,00 Deșertul vorbește
18,25 Comorile lumii
18,45 Știrile Intersat
19,20 Dulce ispită - s.
20,05 Mistere, farmece și miracole - s.
20,30 Forțele speciale de elită - s.
21,30 Provocarea naturii - s.
22,00 Cel mai scurt drum spre Paradis - film
23,30 Știrile Intersat
0,00 Erotica
0,45 Închiderea programului

TELE 7 ABC

7,00 Știri
7,10 Bună dimineața, România!
9,00 Lou Grant - rel.
10,00 Știri
10,30 Dintre sute de ziare - rel.
11,15 Cutia Pandorei - rel
12,00 Dincolo de stadion - rel.
13,30 Documentar - rel.
14,00 Medici la datorie - ep. 94
15,00 Știri
15,15 Post Meridian
16,30 O singură viață - ep. 241
17,30 Documentar
18,00 Știri
18,10 Lou Grant - ep. 92
19,00 Secția de poliție - ep. 88
20,00 Actualitatea Tele 7
20,30 Documentar
21,00 Dintre sute de ziare
22,00 Reporter Tele 7
22,30 Aventuri în aer liber - rel.
23,00 Derrick - rel.
0,00 Știri
0,30 Ora H - emisiune de confesiuni
2,00 Actualitatea Tele 7 - rel.
2,35 Documentar - rel.
3,00 Medici la datorie - rel.
4,00 Secția de poliție - rel.

HBO

10,00 Un pisoi la Hollywood - animație, SUA, 1997
11,15 Mr. Jones - dramă, SUA, 1993
13,15 Departe de casă - thriller, SUA, 1989
14,45 Răsărit de soare - thriller, SUA, 1993
17,00 Nouă luni - comedie, SUA, 1995
18,45 Turbulențe - thriller, SUA, 1996
20,30 Șantaj - thriller, SUA, 1995
22,15 Stargate - s.
23,00 Joc murdar - dramă, SUA, 1997
0,30 Dependenți de dragoste - dragoste, SUA, 1997

TVR INTERNAȚIONAL

21,30 S-a întâmplat... azi
21,35 Revista presei
21,40 Scrieți-ne! Vă răspundem!
22,00 Jurnal * Curs valutar * Meteo
22,40 A-Facerea
23,10 Cu ochii'n patru
23,55 Casa mea
0,25 Creativ magazin
0,40 Autograf muzical

ATOMIC TV

7,00 Selector
10,25 Reactor - rel.
10,30 Cinematomic - rel.
11,00 Atomix cu Andreea - rel.
14,00 Interactiv
15,55 Reactor - știrile zilei
16,00 Rockada - rel.
17,00 Selector - muzică non-stop pe toate gusturile
19,00 Atomix cu Tudor
21,55 Reactor - știrile zilei
22,00 Atomic Café
22,30 Cybernet
23,00 Metropolis
0,00 Insomnia

RADIO ARAD & RADIO CONTACT (65,95 MHZ)

6,00 - 8,00 BUNĂ DIMINEAȚA! - program Radio Contact
8,00 - 11,00 BUNĂ DIMINEAȚA, ARAD! - cu Zorina Barna și Marcel Haica - Știri (8,30; 9,30; 10,30). Informații locale. Dedicații muzicale (9,30 - 10,30); În poiana dorului, muzica populară (10,30 - 11,00)
11,00 - 19,00 CONTACT FM - program Radio Contact
19,00 - 22,00 BUNĂ SEARA, ARAD! - Emisiune pentru vârsta a treia, cu Bujor Buda și Darius Dârlea (19,00 - 20,00); Muzică pe... cartelă, cu Cătălin Ratiu, Codruța Belean și Cristi Câmpean (20,00 - 21,00); Viața spirituală (21,00 - 22,00)
22,00 - 1,00 RADIO CONTACT - Fair play; La ceas de blues

RADIO PRO FM (92,1 MHz)

0,00 - 5,00 MUZICĂ
5,00 - 6,00 Buletin de știri la fiecare sfert de oră
6,00 - 7,00 RONDUL DE DIMINEAȚĂ - INFO PRO cu Dan Apostol și Laura Călăceanu
7,00 - 10,00 PRO FM PÂNĂ LA 10 cu Flavius Esnican
10,00 - 13,00 MIHAI CU NOI cu Mihai Dobrovolschi
13,00 - 14,00 „13-14 CU ANDREI" cu Andrei Gheorghe
14,00 - 17,00 ORAȘUL SUB LUPĂ cu Cătălin Lăpuscă
17,00 - 19,00 STAR STATION MIX cu Mihai Gurei
19,00 - 21,00 ASCULTĂ-ȚI MUZICA cu Călin Gheorghe
21,00 - 22,00 PRO FM EXPLORER cu Niki Stanciu
22,00 - 24,00 RONDUL DE NOAPTE cu Răzvan Exarhu

RADIO TIMIȘOARA

6,00 Ceasurile dimineții
8,00 Muzică populară cu dedicații
9,00 Cânt din suflet
10,00 Radio circuit
11,00 Gramofon
12,00 Miez de zi la polul vest
13,00 Emisiune în limba germană; maghiară
15,00 Emisiune în limba sârbă
15,00 Radio cocktail
18,00 După-amiază cu tineri
20,05 Călătorie în lumea poveștilor
20,15 Autohton pop-rock
21,00 Curierul de seară
Știri: 6,00; 7,55; 9,00; 11,00; 12,55; 17,00; 18,00; 20,00; 21,00; 21,55.
Radio Jurnal: 7,00; 16,00; 19,00.

RADIO SEBIȘ

6,00 Detașamentul de trezire
8,00 Cântă-mi lăutare - muzică populară
9,00 Alo, tu alegi!
10,00 Cafeaua de zece
12,00 La porțile dorului - muzică populară
13,00 Clubul Femina
15,00 Astăzi te sărbătorim - muzică populară și dedicații
16,00 După patru
18,00 Telefonul cu butoane
19,00 La mulți ani! - dedicații muzicale
20,00 Nostalgic Top
22,00 Top Disco Ring
0,00 92,1 Insomnii
2,00 Nocturnă muzicală

De la corespondentul nostru la București, DANIELA POPESCU

ÎN PSDR DOMNEȘTE UN CONTINUU „DU-TE, VINO"

ADRIAN SEVERIN - CU UN PICIOR ÎN PSDR

Anunțat cu surle și trâmbițe, Consiliul Național al PSDR, nu a făcut decât să stabilească data la care va fi convocat Congresul partidului. Acesta va fi pe 20 noiembrie, dată la care va fi ales staff-ul partidului (în afară de președinte, deja pe poziție în persoana lui Alexandru Athanasiu) și va fi schimbat statutul partidului în vederea facilitării accesului mai ales a personalităților venite din afară fără vechime în partid. La Congres vor fi prezentați noii membri, numele vehiculate fiind cele ale lui Adrian Severin și ale liderilor BNS - Dumitru Costin și Matei Brătianu. Dar până când rândurile PSDR-iștilor să sporească, câțiva membri părăsesc partidul. Președintele PSDR Bihor, Florin Cârbunar a anunțat deja că trece la ApR împreună cu 80% dintre membrii PSDR Bihor, considerând că va face o gaură mare în bugetul electiv al partidului, fiind convins că organizația sa era a doua ca mărime. Susținător al lui Putin, Cârbunar a fost demis de la conducerea organizației bihorene cu o săptămână în urmă de președintele Alexandru Athanasiu, pentru abateri de la statutul partidului. **„La Bihor au plecat spre ApR doar 6 persoane. Oricum, fostul președinte Cârbunar ne-a anunțat că avem 4000 de membri și avem de 10 ori mai puțin, adică 425"**, a spus Athanasiu.

„INSTIGATORUL" PUTIN VA FI SANCȚIONAT

La Consiliu au fost totuși prezenți reprezentanți ai filialelor Arad, Constanța, Hunedoara, județe din care provin opozanții lui Athanasiu, Emil Putin, Sorin Marinescu și Dumitru Ifrim. Ar fi trebuit discutată excluderea din partid a disidenților reuniți în jurul lui Putin (lucru așteptat cu sufletul la gură de către acesta), dar acest lucru nu s-a întâmplat. Partea din PSDR, fidelă lui Athanasiu și învingătoare totodată în alegeri, aruncă vina pe putiniști că au blocat alegerea conducerii la lucrările Congresului din 16 octombrie, ceea ce va obliga partidul să mai scoată câțiva bani din buzunar pentru organizarea noului Congres din noiembrie. Ca urmare a acestui fapt, disidenții pot să-și ia adio de la posturi de conducere în viitoarele alegeri, aceasta dacă vor putea să candideze sau chiar să se prezinte la Congres: **„în toate organizațiile județene ale partidului care au părăsit Congresul Extraordinar din 16 octombrie, vor fi organizate alegeri pentru desemnarea unor noi delegații, la viitorul congres din data de 20 noiembrie. Astfel se va clarifica poziția respectivelor organizații față de noua conducere a formațiunii. Numărul de delegați a fost stabilit la 1000"** a declarat Alexandru Athanasiu. Nu toți „liderii disidenți" vor fi supuși sancțiunilor, ci doar instigatorii în persoana lui Emil Putin și a celor ce-l susțin. În fond, susține Alexandru Athanasiu, președintele partidului, adversarii, prin înșeși declarațiile lor din ultima vreme, s-au plasat în afara partidului, cea mai demnă soluție pentru ei fiind plecarea de bunăvoie din PSDR.

Deputatul Putin își aranjează ochelarii, să vadă mai bine calea ce o va urma. Ochelarii lui Prișcă stau bine.
Foto: ȘT. MATYAȘ

Putin a contestat convocarea Consiliului de sâmbătă, socotind-o ca nestatutară pentru că Biroul Executiv al partidului nu a fost ales, deciziile urmând a fi luate de către președintele partidului și de către președinții organizațiilor locale. Este modalitatea de protest a lui Putin care se încăpățânează să rămână în partid, așteptând să fie eliminat de către tabăra lui Athanasiu și să plece astfel ca martir la ApR. El era decis să plece chiar de sâmbătă dacă Consiliul ar fi decis excluderea sa din PSDR. Dar cum acest lucru nu s-a întâmplat, va mai rămâne până la Congres când, dacă sorții nu-i vor fi favorabili, va alerga la ApR, împreună cu cât mai mulți susținători.

PUTIN SE RĂZBUNĂ

Alexandru Athanasiu se arată sceptic în privința acceptării lui Putin și ai susținătorilor lui în ApR: **„le trebuie organizații ca să se legitimeze pentru ApR, dar nu găsesc destule. Așa că ApR îi tot trimite la încălzire, să mai facă o tură de teren"**. Astfel, postura în care îi vede pe aceștia președintele partidului este aceea de a sta pe tușă. Putin nu va pleca din PSDR fără să lase urme. El intenționează să trimită către Internaționala Socialistă scrisoarea prin care se cere excluderea sa din partid pentru a vedea și organismul în cauză cum stau lucrurile în cadrul partidului membru, cum **„se respectă democrația în partid"**. Și totuși demersurile lui Putin și ale celorlalți „disidenți" nu sunt neluate în seamă de către tabăra lui Athanasiu. Scrisoarea pe care au înaintat-o Emil Putin, Sorin Marinescu și Dumitru Ifrim și prin care au protestat împotriva Consiliului, cerând ca acesta să nu mai aibă loc, deciziile nefiind statutare, a schimbat ceva. S-a decis schimbarea denumirii Consiliului Național în reuniune cu caracter consultativ.

ApR MAI SPERĂ ÎN FUZIUNEA CU PSDR

Pentru disidenții din PSDR mai sunt ceva locuri în ApR. Surse din cadrul partidului afirmă însă că ApR nu are nevoie de oameni, ci de PSDR cu siglă și ștampilă pentru Internaționala Socialistă. ApR mai dorește o consolidare a polului social-democrat printr-o fuziune sau alianță cu PSDR. Dar acesta din urmă curtează pentru o alianță Partidul Socialist al lui Tudor Mohora: **„Până la sfârșitul anului sperăm să finalizăm fuziunea cu socialiștii lui Tudor Mohora și să pregătim participarea la alegerile locale"**, spune președintele PSDR, Alexandru Athanasiu. De asemenea, PSDR este nostalgic după alianța cu PD (care a funcționat înainte de alegerile din '96), materializată în USD (Uniunea Social-Democrată). Surse din PD arată că negocierile pentru reînnoirea alianței vor fi reluate după alegerea conducerii partidului, urmând ca în decembrie să fie convocat un Congres care să consfințească eventuala fuziune dintre cele două partide.

Reorganizări la nivelul conducerii locale a PDSR

Cel mai puternic partid de opoziție și de fapt cel mai bine cotat partid în sondajele de opinie, este vorba de PDSR, după Conferința Națională a început o intensă activitate în teritoriu. Astfel, Consiliul județean al organizației locale a PDSR s-a întrunit zilele trecute și a dezbătut documentele conferinței și a luat unele măsuri organizatorice în urma modificării statutului partidului. Astfel, s-a hotărât înființarea funcției și la nivel de județ de prim-vicepreședinte și s-a constituit Delegația permanentă pentru rezolvarea operativă a problemelor între întâlnirile Consiliului județean. Au fost reorganizate și comisiile de specialitate pentru completarea și actualizarea programului de dezvoltare economică și a programului de pregătire a alegerilor viitoare. S-a discutat oferta electorală a PDSR. În funcția de prim-vicepreședinte a fost ales dl. prof. Pavel Sârbu, iar în Delegația permanentă au fost cuprinși președintele, prim-vicepreședintele vicepreședintele, secretarul și trezorierul.

Președinte al comisiei de dezvoltare economico-socială a fost desemnat dl. insp. Al. Pârv, iar al comisiei pentru pregătirea alegerilor dl. Derban Liviu.

Au fost rezolvate probleme curente.

D. ZĂVOIANU

Dialoguri politice în lumea satului

CE LIPSEȘTE ȚĂRII? UN CONDUCĂTOR „CU CAPUL LIMPEDE"

Teodor Codrean, 62 ani, Mânerău

- Sunteți membru de partid?

– Nu-s, nici n-am fost. N-am fost nici pionier. Pe comuniști nu i-am iubit.

– Dar dintre cei de-acum pe care îi iubiți?

– Pe cei care țin la mine și-mi dau să mănânc.

– Care ar fi ăștia?

– După mine, vă spun un lucru: eu l-am iubit pe Iliescu.

– Și acuma?

– Acum eu mai știu care vine? Dar pe Constantinescu nu-l iubesc. Că ne-a mințit.

– Cu ce partid simpatizați?

– Cu toate care-s bune.

– Care-s bune?

– Cel cu trandafirul.

– Cu un trandafir sau cu trei?

– Cu trei, cu Iliescu.

– Spuneți că țineți cu cel care vă dă să mâncați. Cum ar veni asta?

– Dacă muncesc să nu mă fure. Toți s-au îmbogățit și pe țăran l-au lăsat în pagubă. Vai și-amar. Cât a fost Iliescu a fost altfel, numai că l-a mințit cineva.

– Cum adică?

– Iliescu a zis să nu desființăm colectivele, dăm 50 de ari de grădină la țăran și continuăm cu agricultura asta în asociații. Foarte bine ar fi fost așa.

– Cât pământ aveți?

– 12 iugăre.

– Cum vă descurcați?

– Bine, numai că toți banii care-i capăt pe iosag îi mănâncă pământul. Niciodată nu am putut să pun un ban la CEC, ca sub Ceaușescu. Acuma, cum îi fac, pe porc, pe vacă, îi dau pe disc și pe plug. Dacă samăn un iugăr de pământ, eu nu iau recoltă câți bani am cheltuit. Eu ce-am dat din buzunar e bun dat și ce capăt nu se mai știe. Și nimeni nu ne ajută. Parlamentul acela, că ăia iau milioane pe lună, că ascult și eu presa și televizorul, nu face nimica.

– Sperați să fie mai bine?

– Două vorbe vă spun: va fi bine când este cine să conducă cu capul limpede.

I. IERCAN
Foto: V. MUSCA

Pe Teodor Codrean l-au biruit greutățile și s-a predat!

DEMOCRAȚIE ȘI DIPLOMAȚIE

(Urmare din pagina 1)

Dacă d-l I. Rațiu ar fi fost mai puțin democratic și mai mult diplomat, ar fi astăzi președinte al Camerei Deputaților. Este cert lucru că I. Rațiu înainte de a face un gest nu calculează și urmările gestului. Și se frige.

Așa cum se întâmplă actualmente cu ziarul **„Cotidianul"** pe care cu onor îl gestionează financiar deputatul țărănist. Un ziar care critică cu predilecție puterea (ce-i drept, cu mai multă furie președinția) din care face parte și PNȚCD, al cărui vicepreședinte este... d-l Ion Rațiu. Cum justifică acesta criticile din „Cotidianul" la adresa puterii? Evident, prin cuvântul magic - **democrație**. Toate gesturile și atitudinile d-lui I. Rațiu au fost salvate de **„democrație"**. Numai că nu întotdeauna poți să scoți din pălărie democrația ca panaceu universal pentru toate gesturile pe care le faci. În cazul în speță d-l Ion Rațiu atacă implicit propriul partid și nu la modul general. Pentru că apar nume ale colegilor săi cu care, chipurile, luptă pe aceleași baricade.

Dacă d-l I. Rațiu are ceva de criticat, cât de dur ar vrea s-o facă, are alte posibilități s-o facă. Partidul are structuri în care deputatul I. Rațiu poate să-și exprime opiniile. Și, în ceea ce privește PNȚCD-ul, sunt destule de criticat. Atâta doar că trebuie să-ți alegi locul și timpul când s-o faci. D-l Ion Rațiu, prin ziarul „Cotidianul", are, n-are treabă, îi terfelește pe propriii colegi de le zboară fulgii. Cum spuneam, sub acoperișul **„democrației"**. În mod cert, d-l deputat este democrat când aduce aceste critici și zice dânsul, este și imparțial ca tot românul. Numai că d-l I. Rațiu își taie singur craca de sub picioare. Prin **„democratismul"** său, și-a ridicat în cap aproape tot partidul și tare m-aș mira ca să mai descopere vreun loc eligibil pe vreo listă de deputați sau senatori. Cel puțin la Arad, Calimente și Ghidău, adversari altfel, își vor da mâna când va fi vorba de întocmirea listelor, iar actualul deputat I. Rațiu va fi unul dintre candidații de la coada listei.

Nu știu câtă democrație i-a învățat d-l Ion Rațiu pe români, dar e sigur că la capitolul diplomație mai are însuși multe de învățat. Când faci parte dintr-un partid, te supui disciplinei de partid sau te ceri afară. N-am spus că în partid trebuie instaurată dictatura, dar opiniile trebuie exprimate într-un cadru organizat și nu la colț de stradă sau în presă. Și cine își închipuie că politica se face doar democratic este un naiv și ar fi mai bine să-și caute o altă meserie.

Mă întreb câtă naivitate și cât interes există în poziția d-lui I. Rațiu privind ziarul „Cotidianul". Și într-un caz și în altul, d-l I. Rațiu e pe lângă obiect. Dacă e naiv (ceea ce eu nu cred) ar fi mai bine să se retragă cât mai e timp ca să nu iasă șifonat din politică. Iar dacă are ceva interes, în mod cert nu astfel îl va atinge.

În multe din gesturile și atitudinile sale politice, d-l Ion Rațiu a optat pentru democrație (ce e drept, uneori, cam ciudată) și a uitat completamente de diplomație. Or, cine nu știe să îmbine cele două noțiuni nu va fi niciodată un politician veritabil.

În fine, mă îndoiesc că într-o țară, oricât de democratică ar fi ea, un reprezentant de frunte al unui partid finanțează un ziar care face praf propriul partid. Venind în România, Ion Rațiu vrea, chipurile, să transporte ceva din democrația occidentală. Dar sare peste cal. Și își rupe gâtul.

PDSR își nuanțează poziția

PDSR se va pronunța asupra propunerii Comisarului UE Guenther Verheugen de constituire a unui Consiliu de specialiști pe lîngă Guvernul României, după ce va vedea care este rolul acestui Consiliu, dacă PDSR va fi asociat sau nu și care este baza de conlucrare, a declarat, marți, într-o conferință de presă, vicepreședintele partidului Ioan Mircea Pașcu, deși, în urmă cu o zi, președintele partidului, Ion Iliescu, își exprimase dezacordul față de propunerea oficialului european. Pașcu a precizat că, în acest moment, PDSR nu poate decît să constate că propunerea comisarului UE dovedește "incapacitatea Guvernului de a guverna țara".

Vicepreședintele PDSR Dan Ioan Popescu a arătat că, din punctul său de vedere, Guvernul Radu Vasile este demisionar, din moment ce propunerea UE a fost acceptată doar de premierul Radu Vasile, în timp ce PD, prin Traian Băsescu, a invocat posibilitatea retragerii miniștrilor săi din Guvern pentru pregătirea campaniei electorale, iar PNL și-a exprimat clar dezacordul pentru propunerea UE.

Tableta zilei

PĂCATUL REVENIRII

Astăzi, sondajele de opinie indică o creștere tot mai accentuată a PDSR-ului și ApR-ului în ceea ce privește preferințele electoratului român. Este bine? Cu siguranță, da! Îndrăznim să avansăm acest pronostic, deoarece **„regula de aur a democrației este posibilitatea alternanței la guvernare"**.

Toate bune și frumoase, numai că alternanța la guvernare nu trebuie înțeleasă neapărat ca o revenire a foștilor demnitari.

Alternează partidele și curentele, nu oamenii de ieri...

Din nefericire, semnalele de până acum ne indică faptul că „Schimbarea - schimbării" înseamnă revenirea „fostei garnituri". Ei bine, dacă noile liste electorale se vor face după vechimea înscrierii în partid, atunci viitorul va deveni extrem de previzibil. Ceva de genul **„pe cei care-au fost îi cunoaștem, pe cei care sunt îi știm, iar cei care vin sunt tot ăia"**... Atunci, despre ce schimbare mai este vorba? În pofida tuturor nostalgiilor, schimbarea înseamnă ipotecarea viitorului și nicidecum acceptarea trecutului. Nu reașezarea pe funcții (sau, Doamne, păzește! promovarea foștilor nomenclaturiști) este visul cetățeanului român, ci redobândirea siguranței traiului de zi cu zi, și, pe cât este posibil, speranța într-o viață mai bună... Dacă PDSR-ul își propune o restaurație la nivelul anilor '92-'96, iar ApR-ul nu-și uită butucul FSN-ist (căutând să ne prezinte pălăria aceleiași Mării), atunci speranța schimbării este ca un vis cioplit cu o daltă de fum. Iar dacă cele două partide vor prezenta candidați care n-au fost uzați prin mineriade sau prin BANCOREX - fără a uita de cei care și-au demonstrat competența și înainte de 1996 - atunci Schimbarea - schimbării se va face în bine. Rămâne de văzut...

DORU SINACI

La Grădinița P. N. nr. 15, prin grija unor sponsori

ACUM E... CA LA MAMA ACASĂ!...

Carnet de reporter

Orice am zice, anotimpul ruginiu a început să-și adune hainele tot mai mult în jurul său și chiar dacă mai deschide „robinetul căldurii solare" la 15 ori mai multe grade la orele amiezii, amăgindu-ne cu iluzii că doar-doar nu vine iarna, diminețile au devenit tot mai reci, semnalând că anotimpul rece e undeva tot mai aproape. Și asta parcă vrând să amplifice importanța unei întrebări de-a dreptul sâcâitoare pentru multă lume, la această oră: cum ne vom încălzi la iarnă?

O întrebare pe care și-au pus-o, însă, mai de mult (încercând să găsească soluții) cei interesați de cât mai buna funcționare a Grădiniței cu program normal nr. 15 din Arad, Calea Timișoarei nr. 74 - directoare, educatoare, părinți, sponsori, în frunte cu dl. Gheorghe Cosma de la firma M.G. A. din Aradul Nou. Iar întrebarea n-a fost pusă întâmplător. Pe de o parte, toată lumea știe câți bani... se alocă învățământului - inclusiv cel preșcolar - de la bugetul statului pentru procurarea combustibilului necesar încălzirii peste iarnă, iar pe de altă parte asigurarea căldurii pentru cei 90 de copii (în trei clase cu încăperi mari, înalte, „de tip vechi", cum spuneau unii părinți) devenise o problemă, un calvar, încălzirea fiind „pe lemne". Deși, mai acum un an, nimeni nu s-a gândit decât ca la „un gând prea frumos", soluția s-a găsit: racordarea la rețeaua de gaze naturale care recent fusese introdusă și pe Calea Timișoarei!

– De unde bani? - s-au întrebat unii cu gândul la sumele care urmau să fie cheltuite pentru o astfel de lucrare despre al cărui efect benefic pentru micuții preșcolari nu mai e nevoie, credem, de detalii.

... Și, cât a fost vara de lungă, dl. Cosma și-a adunat în jurul său alți câțiva sponsori de nădejde - FUNDAȚIA „OSANA", societățile comerciale „ARIZONA", „EURO-SUVENIR" și „MODERN-TRADING" - care împreună cu părinții (cu posibilități și... interesați!) au pus mână de la mână - vreo 22 de milioane de lei! - lucrarea a demarat și acum, în sobele mari de teracotă (reamenajate pentru încălzirea pe gaz) arde flacăra gazului metan, fiecare sobă fiind dotată cu arzătoare cu termoreglare automată. Numărându-mă printre bunicii cu foști și viitori nepoți „cursanți" la amintita grădiniță, am fost rugat ca pe lângă succintele detalii de mai sus să adresez tuturor sponsorilor - în numele colectivului de educatoare și al copiilor - calde mulțumiri pentru tot ce au făcut, cei 90 de copii având acum condiții și mai bune - ca la mama acasă - pentru desfășurarea programului de zi cu zi. Noi am mai adăuga: să aveți parte, domnilor, de sănătate, să vă bucurați de copiii și nepoții voștri și să dea Bunul Dumnezeu ca exemplul vostru să nu rămână singular în municipiul nostru, chiar dacă unora li se va părea că ați făcut-o ca să bravați, uitând că astfel de gesturi, când este vorba de copiii noștri, sunt, totuși, greu de descris în cuvinte și că înseamnă cu totul altceva. Cu atât mai mult cu cât investiția de astăzi va rămâne și pentru alte și alte generații de copii ce vor trece pragul Grădiniței nr. 15 din Aradul Nou!

CONSTANTIN SIMION

MINISTRUL BĂSESCU A PLĂTIT 30 MII DE DOLARI PENTRU A FI ELOGIAT ÎNTR-UN ZIAR FRANCEZ

După cum scriam, la Conferința de presă a Sindicatelor Feroviare s-au discutat două probleme: situația conflictuală și efectele restructurării Băsescu. Adevărul este că noi, cetățenii de rând, care suntem obligați să circulăm cu mijloacele de transport în comun am avea multe de spus despre această așa-zisă restructurare sau mai precis despre efectele ei. Dar se pare că nu suntem singurii nemulțumiți. Pentru că, chiar și cei implicați în proces sunt indignați. Ionel Socaciu, președintele Alianței Sindicale de la Regionala CFR Timișoara a spus: „Noi nu suntem lideri de sindicat care vedem totul în negru. Sunt într-adevăr și câteva chestiuni pozitive. Din păcate prea puține." După care a trecut la enumerarea celor negative care sunt mult mai multe. „Lucrurile nepotrivite sunt foarte mari și foarte grave. În primul rând s-a supracentralizat totul. Orice necesitate la nivel local și regional trebuie adusă la cunoștința Bucureștiului. Apoi este vorba de condiții de confort ale călătorilor. Sau mai precis de lipsa lor. În al treilea rând este vorba de infrastructura feroviară care se află într-o foarte mare suferință. S-au alocat fonduri pentru repararea a 300 de km de linie și până în octombrie s-au reparat doar 40 de km. Nu primim credite de la bănci pentru că acestea le condiționează de repararea infrastructurii care să fie mai mare de 300 de km", spune Ionel Socaciu.

Tot printre chestiunile negative a fost menționată și separarea traficului local de cel internațional. Primul va trece în administrarea Primăriilor. Aceleași Primării care nu au bani pentru a plăti salariile propriilor angajați și care de-abia se descurcă. Așa că ne putem lesne imagina viitorul traficului local.

Tot legat de bani, Ionel Socaciu a spus: „La ora actuală Ministerul Transporturilor e cel mai mare debitor extern al României. Are datorii în valoare de 1,6 miliarde dolari. Iar la sfârșitul anului, Compania de călători, Compania națională CFR SA și Societatea de administrare active nu vor avea nici un beneficiu. Dimpotrivă, vor încheia anul cu pierderi. **Și în aceste condiții, ministrul Băsescu a plătit din banii Companiei CFR S.A. 30.000 de dolari pentru o reclamă de două pagini într-un ziar francez".**

ANCA BUGARIU

Din cauza sărăciei

COPIII DIN BRUZNIC NU FRECVENTEAZĂ GRĂDINIȚA

Pe parcursul mai multor decenii, localitatea Bruznic a devenit un sat al bătrânilor. Tinerii și-au părăsit locurile natale pentru a-și încerca norocul în altă parte.

Localnicii ne povesteau că în ultimii 20 de ani, în sat au migrat familii de tineri din Bistrița. În prezent ei constituie majoritatea în sat. Sunt familii numeroase, cu situații materiale precare. Din lipsa banilor, oamenii nu-și permit să își lase copiii la grădiniță. Așa că, după cum ne-a informat d-na educatoare doar vreo cinci copii frecventează grădinița. Acum a venit și frigul. Copiii nu au haine groase. Părinții nu-și permit prea multe lucruri pentru copii. Noi nu putem face nimic. În aceste condiții și situația mea de cadru didactic este dificilă. Zilnic parcurg câțiva kilometri pentru a ajunge la lucru. Vara cu bicicleta, iarna cu mașina. Nu prea merită. Dar nu pot să-mi pierd și acestă sursă de venit."

M. MICAN
Foto: V. MUSCĂ

Școlile sătești vor forma formatori!

Sintagma des utilizată în învățământul actual exprimă preocupările de înnoire a personalității dascălului în plan psihopedagogic. Pentru realizarea acestui obiectiv se preconizează și în județul Arad organizarea unor cursuri de formatori. Sunt școli în care acțiunea poate demara.

Școala generală cu clasele I-VIII din Gurba, spunea prof. Miron Șandru, directorul școlii, dispune de muzeu școlar, săli specializate, baza sportivă și lot școlar. Întrunind condiții de activități novatoare, dascălii școlii din Gurbă vor colabora cu grupul de educatoare și învățători de la Șomoșcheș. Școala din Șomoșcheș funcționează la nivelul ciclului primar, dar are în dotare un calculator P. C. 586, sală de basm, sală de mijloace de învățământ și un bogat muzeu. Se așteaptă și implementarea printr-un program PHARE cu o dotare modernă a sălii de sport și a unei săli de informatică.

Tema principală de cercetare a colectivului vizează continuitatea curriculum-ului de la grădiniță la ciclul gimnazial și interdisciplinaritatea între obiectele de studiu.

Se încearcă atragerea unor preoți din localitățile acestea pe considerentul pragmatic al interferenței religiei cu istoria, geografia și educația civică.

Pregătirea pentru deschiderea cursului fiind gata, se așteaptă sosirea formatorului de formatori în persoana cercetătorului Tiberiu Marcian Mihail, de la Institutul de Științe ale Educației din București și a directorului C. C. D. din Arad, instituții care girează formarea. La sfârșitul cursului se acordă diplome de formatori.

IOAN NAGY

Primarul în fața alegătorilor

STATUL DUCE O POLITICĂ ABILĂ ÎN FAVOAREA BUGETULUI CENTRALIZAT ȘI ÎN DAUNA BUGETELOR LOCALE

Mandatele primarilor se vor încheia la începutul verii viitoare, când cei patru ani se vor fi sfârșit. Așadar, a mai rămas puțin timp pentru a convinge cetățenii că au făcut o alegere bună, că ceea ce s-a promis în campania electorală în cea mai mare parte s-a și împlinit. Iată motivul pentru care am hotărât să inițiem seria de interviuri intitulată: „Primarul în fața alegătorilor", în care cel aflat în fruntea obștii este solicitat să răspundă doleanțelor, nelămuririlor și neliniștilor celor în favoarea cărora se exercită actul de conducere.

Astăzi, în fața alegătorilor se află primarul Sebișului, dl. Gheorghe Feieș.

– Domnule primar, ceea ce ați făcut în cei peste trei ani care au trecut de la alegerile din 1996 îndeobște se cunoaște. Prin urmare, am dori să aflăm ce nu ați împlinit încă din ceea ce ați promis în campania electorală din 1996.

– În primul rând, eu nu am promis nimic în campania electorală. Dar asta nu înseamnă că nu am avut niște obiective și nici că am înfăptuit tot ce ne-am dorit. Iar dacă este vorba de nerealizări, atunci le-am numi mai întâi pe cele din domeniul edilitar-gospodăresc, unde am dorit, dar n-am reușit să extind mai mult canalizarea pe străzile orașului, mi-aș fi dorit să asfaltez mai multe străzi. În plan economic, toată lumea ar fi vrut o creștere a producției, înființarea de noi firme prin atragerea investitorilor autohtoni și străini, în ideea că astfel vor fi create noi locuri de muncă și am fi atras mai mari sume la bugetul orașului, îndeplinind mai multe din obiectivele fixate. Iar în al treilea rând, n-am reușit să-i fac pe concetățenii mei să se respecte mai mult unii pe alții și să aibă mai multă grijă de ceea ce au realizat și avem ca patrimoniu. Nu am reușit să-i conștientizez ca împreună să întreținem curățenia. Este vorba aici de depozitarea gunoaielor în locuri nepermise, de obișnuința multora de a-și parca mașinile agricole pe carosabil, sau de transformarea domeniului public în depozit pentru tot felul de materiale. Aș fi dorit ca educația civică să se manifeste mai pregnant în rândul cetățenilor orașului.

■ astăzi, de vorbă cu dl. GHEORGHE FEIEȘ, primarul orașului Sebiș

– Domnule primar, înainte de a veni la dumneavoastră, am stat de vorbă cu câțiva cetățeni pentru a afla de la ei cu ce probleme ar veni în fața primarului și iată câteva dintre ele: cineva sugera că ar trebui să vă ocupați mai mult de periferiile orașului și de satele aparținătoare, un cetățean a adus în discuție pășunile pe care unii le folosesc ca pe propria moșie, o doamnă era necăjită că nu mai există centru de achiziție a laptelui. Sigur, nu toate țin de primar, dar haideți să vedem ce le răspundeți.

– În ceea ce privește periferiile, trebuie să spun că am alocat, totuși, mari sume de bani pentru realizarea unor obiective. Astfel, s-a reușit să se introducă apa potabilă în Prunișor, Donceni și Sălăjeni. Am realizat pe anumite porțiuni trotuare betonate, s-au făcut reparații capitale la toate căminele culturale. În ultimii ani am pus sute de tone de balast pe străzile periferice și cele din sate, am curățat canale și am construit poduri. Sigur că nu s-a putut face totul, iar pentru a satisface toate cerințele este nevoie de mulți bani, mai ales că unele străzi s-au deteriorat odată cu introducerea apei potabile. În ceea ce privește pășunea, trebuie să amintesc că aceasta are un comitet dintre crescătorii de animale, care negociază și stabilește taxele de pășunat, care apoi se aprobă în Consiliul Local. Acest comitet hotărăște și delimitarea pășunii în funcție de animalele existente, așa că nu ar fi probleme deosebite, mai ales că există pășune suficientă. Nenorocirea este că nu toți cetățenii sunt dispuși să respecte regulile stabilite, în plus, alții se eschivează să plătească taxele fixate. În privința Centrului de achiziție a laptelui, amintesc că Întreprinderea de industrializare a laptelui din Arad și-a vândut tot patrimoniul din Sebiș iar, în continuare, activitatea de achiziție a laptelui trebuie să fie privată și nu poate fi controlată și dirijată de administrația locală.

– Ne amintim că, cu ani în urmă, primarii cereau autonomie locală mai mare și, în special, autonomie financiară. În prezent, Legea finanțelor publice locale vă acordă, într-adevăr, mai multă autonomie. Sunteți acum mai mulțumit?

– Legea finanțelor locale ne acordă teoretic oarecare autonomie. Numai că procentele din taxe și impozite care rămân la bugetele locale sunt mai mici decât ar trebui, pentru a putea susține cheltuielile absolut necesare. Spun aceasta deoarece ni s-au repartizat și o serie de cheltuieli cum sunt, de exemplu, întreținerea și repararea școlilor, a dispensarelor și a altor instituții. Apoi, prin Legea bugetului și mai ales prin Ordonanța 15 ni s-a diminuat cu aproape 30 la sută, bugetul local. Ordonanța 15 spune că unitățile comerciale și persoanele juridice nu vor plăti impozitul pe clădiri la valoarea reactualizată ci la valoarea veche de inventar. De exemplu, Gara CFR, care cuprinde 8 hectare de construcții și amenajări plătește doar 20.000 pe an. Niciodată nu s-a reevaluat valoarea Gării. Deci autonomie locală, teoretic avem, dar practic se duce o politică, să nu zic șmecherească, ci abilă, de atragere de sume cât mai mari la bugetul centralizat.

– Din câte am auzit și am văzut, primarul de Sebiș se pricepe și se ocupă și de fotbal și de festivaluri de muzică populară și ușoară, nu credeți că prea le știți pe toate?

– Într-o funcție de conducere, într-o funcție de stat, trebuie să te apropii de toate ... și de sport, și de cultură. Trebuie să-ți placă totul dacă ai acceptat să intri în jocul politic. Nu este om de stat, indiferent că-i președinte, ministru sau primar, acel care zice că nu-i place una sau nu se pricepe la alta.

– Dumneavoastră știți după ce manual se predă istoria la Liceul din Sebiș?

– Eram hotărât în zilele acestea, după scandalul apărut în mass-media, să merg să văd ce manuale au ajuns la liceu, sigur, nu pentru a le cenzura. Oricum, îmi exprim indignarea față de manualele concepute pe ideea deznaționalizării, pe anihilarea simțului patriotic.

– Dar dacă tot vorbim de istorie, Sebișul are o monografie?

– Are, există o monografie. Am scos în urmă cu câțiva ani primul volum de „Pagini sebișene", o broșură plătită de Primărie, scrisă de Vitalie Munteanu, care scoate în evidență cam tot ceea ce înseamnă istorie și tradiție pe aceste locuri. De asemenea, în decembrie vom da în folosință publică un muzeu al orașului, ba chiar al Țării Zărandului și aceasta cu eforturi deosebite din punct de vedere financiar. O facem pentru ca tineretul să fie educat în spiritul dragostei față de înaintași.

– Domnule primar vă mulțumim.

A consemnat
IOAN TULEU

COOPERAȚIILE - O ȘANSĂ PENTRU AGRICULTURA ROMÂNEASCĂ?

În 1956, urmând modelul franțuzesc, în România se înființează Cooperativele de Credit. De atunci și până acum, acestea și-au continuat activitatea indiferent de schimbările regimului politic. Astăzi, cu atât mai mult, Cooperativele de Credit funcționează ca adevărate Bănci Populare, extinzându-și activitatea în mediul rural. De ce? Evident, datorită adaptării lor la condițiile concrete din România și - nu în ultimul rând - datorită solicitărilor din ce în ce mai mari. Aplicarea Legii 18 a însemnat reîmproprietărirea țăranilor cu până la zece hectare de pământ. Cu toate acestea, capitalul funciar redobândit nu a fost însoțit și de o zestre financiară pe măsură. Altfel spus, pentru a lucra pământul în mod eficient, țăranii aveau (și au) nevoie de credite. Dincolo de promisiunile politice făcute în campaniile electorale sau de practicile guvernanților de dinainte sau de după momentul 1996, țăranii au apelat și apelează la Cooperativele de Credit. Cu atât mai mult cu cât, astăzi, lipsa subvențiilor, prăbușirea agriculturii, limitarea prețurilor la produsele agricole și creșterea exagerată a prețurilor utilajelor și combustibililor îi determină pe țărani să se descurce singuri...

SUCURSALA DE LA PILU

Cooperativa de Credit din Chișineu-Criș însumează 4164 de membri și deservește 15 localități. Ioan Stana, președintele Cooperativei ne declară:

„Până acum, avem șapte puncte de lucru, dintre care trei cu sediul propriu. Am modernizat atât sediile, cât și modul de operare. Acordăm împrumuturi de până la 20 de milioane la persoane fizice și de până la 30 de milioane la persoane juridice. Condițiile sunt extrem de avantajoase (fără garanții imobiliare), accesul la credit se face în maximum 48 de ore, termenul de rambursare este de 24 de luni, iar dobânda este sub cea practicată pe piața bancară. Dar, ceea ce este cel mai important este faptul că peste 60% dintre credite sunt destinate agriculturii."

Având în vedere cele peste o mie de solicitări onorate în acest an (aproximativ cinci miliarde de lei), Cooperativa de Credit din Chișineu-Criș și-a deschis o nouă sucursală la Pilu. Fiind prezenți la deschiderea oficială a noului local, am rămas impresionați de modernitatea acestuia. Scuturici Paramon, secretarul Primăriei Pilu, Ioan Vesa, de la Casa teritorială a Cooperativelor de Credit și Traian Moțiu, preotul paroh ne-au declarat că sunt convinși de utilitatea acestei sucursale, după cum la fel de convinși au fost și membri cooperatori prezenți la inaugurare. Să asistăm la o renaștere a spiritului cooperatist în mediul rural și, implicit, la o relansare a agriculturii românești? Rămâne de văzut...

DORU SINACI
Foto: **ONORIU FELEA**

SOCODOR - LOCALITATEA CU MAI MULTE... MINUNI

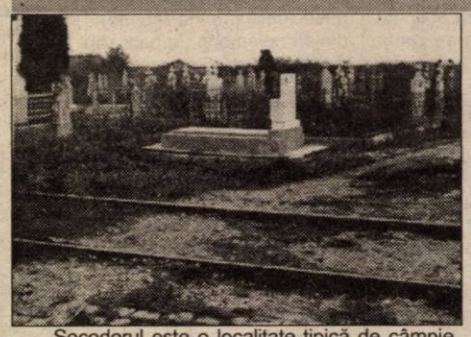

Socodorul este o localitate tipică de câmpie, cunoscută arădenilor mai ales prin varza care se produce aici în cantități destul de mari. Din nefericire, în acest an locuitorii din Socodor au avut de înfruntat de două ori stihiile naturii: inundațiile din februarie și din iunie. 80% din producția de varză a fost compromisă, 28 de case au fost inundate, drumurile au fost desfundate iar șanțurile s-au umplut cu aluviuni.

În fața acestor nenorociri, sătenii au rămas singuri, deoarece statul i-a lăsat de izbeliște. Dacă, în urma inundațiilor din februarie Socodorul a primit simbolica sumă de... 13 milioane, minunea s-a produs după inundațiile din iunie: Primăria Socodor a primit - conform spuselor primarului Nicolae Hamza - „cinci sute de kilograme de ciment și cinci sute de kilograme de var". Atât!

În plus, locuitorii Socodorului dispun și de propriile „minuni": biserica ortodoxă din comună este încadrată de două birturi (în total sunt douăsprezece), cimitirul este străbătut de linia ferată, nici o stradă nu este dreaptă iar primarul are la activ optsprezce ani de mandat...

DORU SINACI
Foto: **ONORIU FELEA**

Politica la țară

„L-AM PRINS BAT ȘI L-AM ÎNSCRIS ÎN PARTID"

Bâlciul care se poartă la vârful piramidei politice actuale n-are cum să nu lase urme și în teritoriu. Că doar **„soarele de la București răsare ..."**

În acest sens, o probă cât se poate de elocventă am întâlnit-o la Socodor, unde primarul l-a „ascuns" pe „vice" după degetul mic. Cum? Simplu: **„L-am prins pe viceprimar (Mircea Ardelean, PNȚCD) atât de bat într-o seară, încât a acceptat să se înscrie în PSDR (partidul primarului Nicolae Hamza)."**

Evident, a doua zi dimineața, viceprimarul n-a mai recunoscut faptul că a semnat pentru PSDR, dar primarul a apucat să-i facă legitimație de partid. Legitimație pe care ne-o arată, ca pe o probă indubitabilă...

Una peste alta, primarul Nicolae Hamza s-a obișnuit să lucreze mai mult fără viceprimar (apropo de votul pe liste de partid). De ce? **„Deoarece nu-i bun de nimic, are doar patru clase și mai mult mă-ncurcă. I-am spus că-i dau salariul întreg până la epuizarea mandatului. Cu o singură condiție: să stea acasă..."**

DORU SINACI
Foto: **ONORIU FELEA**

La Covăsânț

PATRU TRACTOARE DE EPOCĂ AȘTEAPTĂ CUMPĂRĂTORI

În localitatea Covăsânț, în fața unei case, pe o platformă special amenajată, stau două tractoare de epocă, Lanz Bulldog. Tractoarele sunt proprietatea lui Emil Balta, care are intenția să le vândă. În curtea proprietarului mai sunt încă două tractoare, tot Lanz Bulldog, care au aceeași destinație.

Mama proprietarului, Maria Balta, ne-a declarat că tractoarele sunt aduse din Germania, **„de ani grei"** și sunt în stare de funcționare. De 50 de ani e Maria Balta în Covăsânț și, când a venit, tractoarele erau deja aici. Femeia nu știa cât cere fiul său pentru un tractor. Ne-a spus în schimb că fiul vrea să vândă tractoarele **„în ceia bani"**. Adică în mărci sau dolari. Să vedem cine-și investește „verzii" sau „albastrele" în tractoare de epocă „Lanz Bulldog"?

T. M.
Foto: **V. MUSCA**

Spiritual

După 43 de ani, Biserica Ortodoxă din Mânerău va fi pictată

Biserica Ortodoxă din Mânerău construită în 1956 n-a fost pictată niciodată, ci doar zugrăvită. Preotul paroh **Pavel Roșu** crede că biserica n-a fost pictată din cauză că în trecut enoriașii din Mânerău n-au avut posibilități financiare. Mai mult, biserica este situată lângă șosea și, în timp, din cauza trepidațiilor s-au produs fisuri ale zidurilor. Din 1994, au început să se facă lucrări de reparații capitale la biserică atât în interior, cât și în exterior. Renovarea exterioară a bisericii a fost deja finalizată. În 6 ianuarie a. c., enoriașii au hotărât să picteze biserica. În urmă cu trei luni, pictorul autorizat de Patriarhia Română, **Lică Vică** a început să execute pictura bisericii. Acest pictor a mai pictat în județ bisericile ortodoxe din Șomoșcheș, Lunca Teuzului și Nermiș. Materia de bază a vopselelor este uleiul de in. Zidurile interioare vor fi pictate în stilul neobizantin, specific bisericilor ortodoxe. Lucrarea va costa 40 de milioane de lei. Pictorul a estimat că de sărbătorile Crăciunului va termina bolta și altarul.

După ce lucrările vor fi finalizate se va face sfințirea acestei biserici care poartă hramul Sfinților Mucenici Cosma și Damian.

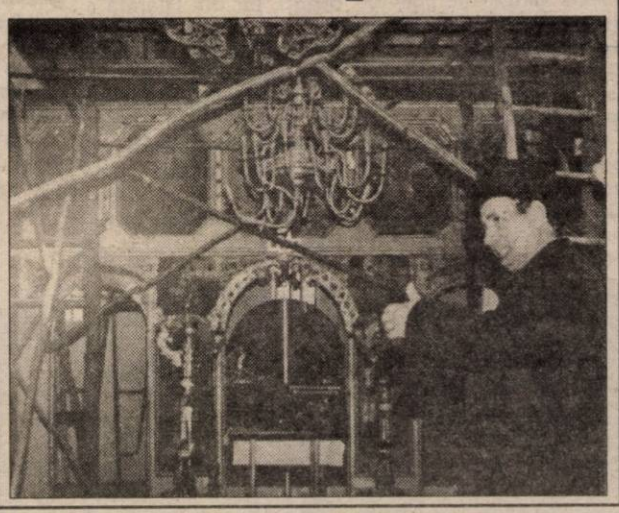

T. MATICA
Foto: **VIOREL MUSCA**

CINE CREȘTE PORCI NU MERGE ÎN CONCEDIU!

Țica Ambrosie, din Mânerău, și-a dezvoltat o afacere pe cont propriu în 1992. Atunci, s-a orientat spre o firmă de prestări servicii în construcții. În timp, afacerea s-a dovedit nerentabilă și Țica Ambrosie a fost nevoit să se reorienteze. Spre o ... microfermă de porci.

A concesionat de la Primărie fundația unui fost grajd de la CAP, de 300 mp, pentru care plătește anual 1.200.000 lei. A construit pe fundația existentă zidurile și a populat în iunie grajdul cu 95 de porci. Țica a cumpărat porcii din piața Beliu cu 100.000 lei bucata. Purceii aveau între 5-10 kg. De-atunci a pierdut 10 porci și cei rămași au trecut la îngrășat. Pentru Crăciun, va valorifica circa 20 de porci din cei 85.

În viitor, Țica Ambrosie intenționează să-și extindă afacerea: să populeze ferma cu încă 100 de porci și să-și mai construiască un grajd.

Întreprinzătorul nu are intenția să valorifice animalele vânzându-le altei societăți, ci dorește să înființeze un microabator care să deservească nevoile populației din comună.

Pentru că n-a avut experiență în domeniu, Țica n-a mers pe o anumită rasă de porci. În viitorul apropiat dorește să țină în propria fermă scroafe și vieri de prăsilă.

Începutul a fost greu: **„Investești bani și nu scoți nimic. Dar când ajungi să vinzi porcii îți recuperezi și investiția".**

Fermierului i-a fost frică la început dar a avut **„sprijin material și moral din partea unui verișor din Canada".**

Țica consideră că s-a apucat de o afacere rentabilă. Oricum, el s-a dovedit foarte consecvent în muncă. Din 1992, de când a pornit afacerea, să nu uităm că Ambrosie Țica nu și-a permis nici măcar un concediu.

TEODORA MATICA
Foto: **VIOREL MUSCA**

La Prunișor

„DE CÂND A MURIT CEAUȘESCU NICI PRUNELE NU SE MAI FAC!"

Pavel Herbei este „căldărariul" satului **Prunișor**. La el vin sătenii care au prune și vor să le transforme în... țuică. Din păcate, în ultimii ani nu a fost o recoltă prea bogată de prune. **„De când a murit Ceaușescu nici prunele nu se mai fac!..** - exclamă „căldărariul", așa cum îl știu cei din sat - **Doar acum patru ani parcă au fost mai bune."**

„Taxa" percepută la cazan este de 1,5 - 2 litri de țuică. **Pavel Herbei** este solicitat să facă țuică de două-trei ori pe săptămână. Fiul căldărarului, Sorin, îl ajută la cazan și încearcă să-i calce pe urme. **„Mai are încă de învățat multe, dar se descurcă..."**, ne mărturisește despre fiul său, care, în mod normal, trebuie să ducă mai departe tradiția de căldărar.

OLIMPIU BULZAN

CÂND AGRICULTURA-I PE BUTUCI, INDUSTRIA ALIMENTARĂ E FALIMENTARĂ

Inevitabil, declinul continuu al agriculturii post-decembriste și-a pus amprenta și asupra industrializării sfeclei de zahăr. De la an la an, România produce tot mai puțin în materie. Nici fabrica arădeană de zahăr nu a fost ocolită, resimțind pe deplin declinul. „Dacă înainte de '90 în județ se cultivau anual peste 12.000 hectare cu sfeclă de zahăr, anul trecut s-a ajuns la 8.000 hectare, iar anul acesta la doar 3.800 hectare. În aceste condiții, și cantitatea de sfeclă recoltată a fost de doar 115 mii tone. Adică cu 50.000 tone mai puțin decât anul trecut. La încheierea prelucrării sfeclei de zahăr, duminică, 31 octombrie, obținusem 10.500 tone de zahăr, cu 5.000 tone mai puțin decât anul trecut", spunea ing. **Radu Hurjui**, director general al S.C. Zahăr SA. Drept compensație, sfecla recoltată anul acesta a fost mult mai curată și de o calitate mai bună, dând un randament mediu de 9,5 kg zahăr la 100 kg sfeclă față de 9,3 kg obținute anul trecut. Fabrica de zahăr și-a depășit capacitatea zilnică de prelucrare, ajungând până la 4.300 tone sfeclă prelucrată în 24 de ore.

Chiar dacă ultimele cantități de sfeclă au fost introduse pe flux duminică, procesul de producție continuă 3-4 zile, după care se va trece la igienizarea și conservarea fabricii. Dacă vremea frumoasă va persista, se va începe remontul și se vor finaliza lucrările la noul laborator agricol al fabricii. Acesta este dotat cu utilaje performante care vor asigura o mai mare operativitate și date mult mai precise, a precizat directorul Hurjui.

„Francezii s-au integrat, luând măsuri pentru a asigura cultivatorilor semințe din soiuri superioare, erbicide și pesticide la nivelul solicitărilor. Și acum avem în stoc cantități însemnate din toate acestea. Cultivatorii vor plăti semințele, erbicidele și pesticidele primite începând din 15 noiembrie, în bani sau zahăr", a mai spus sursa citată. Cu toate că au avut posibilitatea plății după campania de toamnă, mulți cultivatori n-au cumpărat materialele amintite, ceea ce a afectat serios producția. „Sfecla de zahăr a fost cultivată în mare parte fără îngrășăminte chimice, neasigurate nici de francezi, dar nici de stat, care ar trebui să subvenționeze agricultura", spunea Radu Hurjui. Cu toate acestea, zahărul obținut la S.C. Zahăr SA va asigura necesarul pentru întreg județul Arad. Având în vedere faptul că cele mai mari suprafețe cu sfeclă de zahăr au fost cultivate de către fostele I.A.S.-uri, preconizata desființare a acestora va duce la diminuarea și mai drastică a producției de zahăr.

FLORIN TRUȚ

Comparativ cu anul trecut

PRODUCȚIA INDUSTRIALĂ SE AFLĂ ÎN SCĂDERE

Producția industrială realizată în Arad în perioada 1 ianuarie - 30 septembrie 1999, a scăzut cu 6,3% comparativ cu aceeași perioadă a anului trecut. Rezultatele cele mai slabe s-au înregistrat în special în ramurile: producția de țesături (-58,1%), extracția țițeiului brut (-22,9%), producția de ceasuri (-22,4%) și producția de aparatură și instrumente medicale (-8,2%).

Chiar dacă producția industrială, în ansamblu, se află în regres, s-au înregistrat totuși creșteri în următoarele sectoare: fabricarea articolelor de îmbrăcăminte și lenjerie din materiale textile (+129%), fabricarea încălțămintei (+58,5%), construcția și repararea materialului rulant (+22,4%) și în ramura producției de mobilier (+9,6%).

În primele nouă luni ale acestui an, valoarea livrărilor de produse industriale s-a cifrat la 1.412 miliarde de lei, în prețuri curente. Dintre acestea, 608,9 miliarde (adică 43,1%) le reprezintă livrările la export.

Valoarea stocurilor de produse finite din industrie, la sfârșitul lui septembrie, era de 135,2 miliarde de lei, reprezentând 42,4% din resursele la producători din luna septembrie.

D. DUȚU

S.I.F. BANAT-CRIȘANA - ÎN RINGUL BURSEI

● În prima zi tranzacțiile au atins 130 milioane de lei

Luni, 1 noiembrie, cele cinci S.I.F.-uri au început să fie tranzacționate la Bursa de Valori București.

Acțiunile S.I.F. Banat-Crișana au intrat în ring la o cotație de 270 lei pe acțiune ajungând și la 500 lei. Prețul s-a stabilizat la 300 lei pe acțiune. În prima zi, s-au tranzacționat acțiuni în valoare de 130.000.000 de lei. Daniel Manațe, director în cadrul Departamentului Strategii al S.I.F. Banat-Crișana ne-a declarat: „Acțiunile noastre cred că au perspective bune ca investiție pe termen mediu și lung. Poate unii au fost șocați de preț, însă noi am atenționat acționarii că titlurile noastre vor fi cotate sub valoarea nominală, cel puțin în prima fază. Este de remarcat totuși trendul ascendent al acțiunilor."

G. C.

VICTORIA ... AMÂNATĂ

F.P.S. Arad a pus în vânzare pachetul de acțiuni deținut la Victoria (64,35%), în acest sens organizând, ieri, o licitație. Neprezentându-se nici un ofertant, aceasta a rămas neadjudecată.

Conform legii, F.P.S. va organiza o nouă licitație, după reapariția anunțului publicitar. Publicarea acestuia se face în maxim 15 zile. Potrivit Legii 99/1999, prețul de pornire va fi mai mic cu 50%.

Azoma

RESTRUCTURAREA S-A ÎNCHEIAT, URMEAZĂ PRIVATIZAREA

La sfârșitul lunii trecute, restructurarea S.C. Azoma S.A. s-a încheiat. De fapt este o verigă, înaintea încercării de privatizare a acestei firme, după o încercare nereușită cu un investitor american. Până acum, s-au vândut câteva active, în speță hale, spații în care acum trei firme desfășoară activități productive.

Cu banii obținuți din aceste vânzări de active, am reușit să stingem datoriile energetice", precizează ing. Constantin Lamoș, directorul general al societății.

Agricultura românească este în declin și implicit activitatea unității arădene s-a redus. În prezent, Azoma nu mai produce mașini și utilaje necesare culturii mari, ci doar pentru zootehnie. Pe de altă parte, se caută adaptarea la nevoile unor clienți, care solicită produse nu neapărat pentru industria agricolă. Astfel, există un partener din Austria care comandă la Azoma de câțiva ani piese conform documentației proprii.

Din Germania, a sosit o comandă pentru un utilaj de tocat crengi de arbori, iar din Olanda o cerere de axe și roți dințate pentru diverse tipuri de reductoare.

La această oră, Azoma are 110 angajați. Directorul Lamoș spune că acum nu se mai pune problema unor concedieri. Dosarul de privatizare a fost depus la F.P.S. Arad, urmând a fi declanșate procedurile pentru licitație.

F.P.S. deține 62% din capitalul social al unității, S.I.F. Banat - Crișana 12%, restul acțiunilor fiind deținute de persoane fizice.

În ceea ce privește viitorul societății, directorul Lamoș crede că: „În actuala conjunctură și după politica economică a Guvernului, altă șansă decât privatizarea nu există."

Până în prezent, trei firme ar fi interesate să preia pachetul majoritar de acțiuni al Azoma. Dar de la intenții, până la concretizarea lor, mai este...

G. CONSTANTINESCU
Foto: ȘTEFAN MATYAȘ

Birocrația și legislația românească - greutăți pentru investitorii străini

La Lipova, al doilea oraș ca mărime din județ, multe din firmele ce au ca obiect de activitate producția, sunt străine. Majoritatea acestora lucrează în domeniul confecțiilor, oferind un loc de muncă femeilor din zonă.

Firma germană Naturana și-a început activitatea în Lipova, în 1995, producând lenjerie intimă și costume de baie pentru femei. „Am început producția într-un spațiu închiriat de la Strung SA. Am considerat că e mai bine să avem spațiul nostru. Acum ne desfășurăm activitatea într-o construcție nouă", spune Frank Floss, director al firmei Naturana - România.

Hala metalică de peste 2.600 metri pătrați a fost construită de firma arădeană CONAR, investiția făcută de Naturana (hală, mașini etc) ridicându-se la circa 2 milioane mărci germane.

La ora actuală, aici lucrează 217 femei, iar din această săptămână numărul angajatelor va ajunge la 225. „Până în ianuarie - februarie vrem să avem 250-260 de angajați", a adăugat Floss. De puțină vreme, Naturana își aduce angajatele la muncă cu autobuzul propriu. „Am considerat că e necesar să le asigurăm transportul, femeile fiind din Lipova și din satele apropiate", mai spune directorul Floss.

Ca reprezentant al unei firme străine, Floss spune că „birocrația și legislația românească sunt cele mai mari greutăți pe care le întâmpină investitorii străini. În vamă stăm ore în șir. Apoi, ca să faci ceva îți trebuie o grămadă de acte și multă răbdare. Să vă dau un exemplu: avem depuse actele pentru a fi consemnată modificarea adresei de aproape două luni, și nu s-a făcut nici acum. Prea mult de modificat nu era; suntem pe aceeași stradă, doar numărul diferă ...".

Zilnic se produc circa 5.000 de produse (chiloți, sutiene, dresuri, alte articole). Cel puțin deocamdată, acestea nu se vând pe piața românească, de lenjeria intimă produsă la Lipova beneficiind femeile din țările vestice.

Întrebat dacă nu îi e greu cu atâtea femei, Frank Floss a răspuns: „În Germania aveam în subordine 2.500 de femei"...

GERLINDE KNAP
Foto: ȘT. MATYAȘ

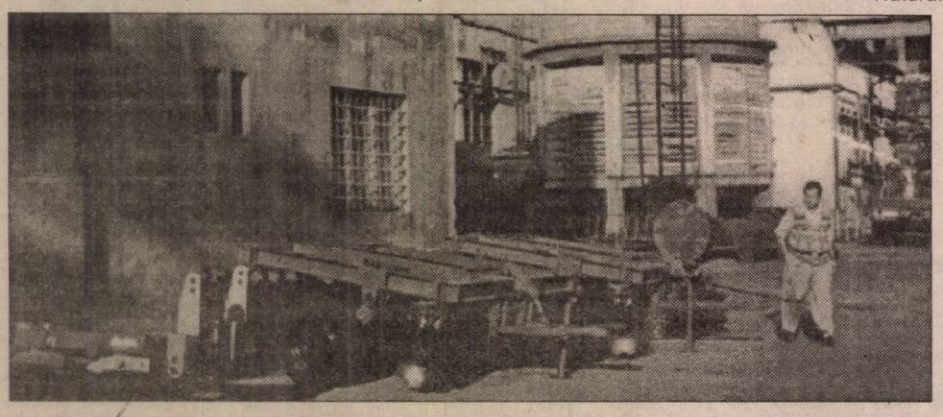

Dobânzile bancare în vigoare la 02.11.1999

Denumirea băncii	Suma minimă (lei)		Dobânda (% pe an)													
			Persoane fizice						Persoane juridice							
	Persoane fizice	Persoane juridice	la vedere	Pe termen de (luni)						la vedere	Pe termen de (luni)					
				1	2	3	6	9	12		1	2	3	6	9	12
Bankcoop	200.000	15.000.000	10	45	46	47	48	49	50	10	45	46	47	48	49	50
BCR	*	25.000.000	10	50	-	51	52	53	54	10	50	-	51	52	53	54
BRD	1.000.000	*	10	45	46,5	48	51,5	53,5	60	10	45	46	47	48	49	50
B. Transilvania	300.000	25.000.000	10	49	-	52	51	50	46	10	44	-	48	46	45	43
B.I.R.	300.000	15.000.000	10	49	49	50	51	52	53	12	44	44	45	46	46	47
BancPost	500.000	500.000	10	47	-	48	49	50	51	10	38	-	40	42	43	45
B. Agricolă	500.000	25.000.000	10	49	-	50	51	52	53	10	45	-	46	47	48	49
B. P. Aurora	100.000	10.000.000	12	54	-	53	52	56	60	12	54	-	53	52	56	60
B. P. Phoenix	500.000	500.000	10	65	-	66	67	68	70	10	65	-	66	67	68	70

VALOAREA TOTALĂ A INVESTIȚIILOR STRĂINE

România a atras, în ultimii nouă ani, investiții străine în valoare totală de 6,1 miliarde dolari, sumă care include atît investițiile directe la capitalul societăților comerciale înmatriculate din decembrie 1990 pînă la 30 septembrie 1999, cît și volumul de investiții în valută angajat în contractele de privatizare încheiate de FPS, începînd cu ianuarie 1993, informează Oficiul Național al Registrului Comerțului.

SMART - un program eficient de marketing

Chiar dacă climatul economic în România nu este cel mai fericit la această oră, totuși se simte formarea unui mediu concurențial. Factor ce impulsionează nevoia de informații rapide și eficiente, oportunitățile de afaceri, alegerea celor mai bune soluții, o analiză de piață făcută la modul cel mai serios.

Sunt tot atâtea elemente de care depinde, într-o bună măsură,succesul sau insuccesul unei afaceri. „Iar în România, trebuie să recunoaștem analizele de marketing se făceau, cam după ureche. Acum încercăm să «cântăm», după o partitură", a spus Cezar Scarlat, de la Centrul pentru Excelență în Afaceri București.

Tocmai în ideea formării unor specialiști în cercetare și analiză de piață, reprezentanții a cinci firme arădene au fost instruiți în acest domeniu. Ei au urmat timp de 4 luni cursurile organizate de Centrul Universitar de Cercetare și Afaceri Arad, din cadrul Fundației Universitare „Vasile Goldiș". Ei și-au însușit programul SMART, dezvoltat de o echipă de specialiști de la C.U.C.A. Arad, C.E.A. București, Centrul de Consultanță în Afaceri Constanța în colaborare cu Durham University Business School și Crown Agents.

Acest program caută să familiarizeze viitorii specialiști cu: identificarea problemelor de marketing, cercetare primară și secundară de piață, tehnici de segmentare a pieței, analiza comportamentului consumatorului, dezvoltarea bazei de date de marketing.

Cursul s-a concretizat printr-un studiu făcut de reprezentanții fiecărei firme participante, care oferă soluții la câteva din punctele amintite. Soluții care ar putea ajuta firmele Luxten Lighting, Feroneria, Arădeanca, Seico și West Shoes să facă afaceri mai bune.

G. CONSTANTINESCU

DIALOG CU „TĂCEREA" BĂRBAȚILOR

Bărbații, binecunoscuți ca taciturni din fire, vorbesc și ei din când în când. Evident, puțin și... esențial! Niciodată ca noi, femeile! Așadar, tăcerea este modalitatea de exprimare a sexului puternic pe care trebuie s-o decodificăm, pentru a putea și noi să ne plasăm replicile și, de ce nu, să obținem ceea ce dorim...

De câte ori „tace" sunteți asaltată de numeroase întrebări fără răspuns, care vă vin în minte despre ce simte ori gândește el: Oare suferă? Regretă? Are cumva remușcări? Este fericit? Ce a simțit când i-ați povestit despre întâlnirea cu primul vostru iubit? De ce nu a spus nimic despre cele două ore cât ați vorbit cu prietena intimă la telefon? Apoi ați vrea să știți, să înțelegeți, să vi se spună, să disecați opiniile, sentimentele, principiile lui. Să aflați cum de vă iubește și, mai ales, de ce și-a oprit alegerea asupra voastră. Dar câte nu ați dori să vi se spună...

Chiar dacă împărțim aceleași sentimente, bărbații și femeile - așa cum pretind psihologii, la fel de emotivi, cu singura deosebire că femeile sunt mai comunicative - reacționează și se exprimă diferit. Luați-o, de exemplu, pe prietena dvs., care s-a despărțit recent de soțul ei. Ea își va exprima imediat motivele chiar și fără a fi întrebată: „Era un afemeiat și un destrăbălat!" În același timp, bărbatul se va referi sec numai la fapte: „A plecat și gata!".

● Nu-l confundați cu prietena

Chiar dacă doriți să vă apropiați cât mai mult de sufletul partenerului vostru, să-i fiți soție înțelegătoare și devotată, nu-l luați drept prietena voastră cea mai bună, cu care puteți pălăvrăgi ore întregi la o cafea. Chiar și bărbatul tău preferă, la fel ca toți ceilalți, acțiunea și este împotriva discuțiilor inutile.

Cu toate acestea, chiar dacă refuză să discute cu tine, în societate, el, cel care pare atât de puțin volubil între patru ochi, poate deveni strălucitor, fiind capabil să capteze atenția tuturor asupra unui subiect anodin. Nu fi geloasă... Mai bine învață să dialoghezi și chiar să-i asculți „tăcerile"!

● Închide televizorul

Chiar dacă tot mai multe sunt cuplurile care s-au obișnuit să-și împartă sarcinile care decurg din traiul în comun, fapt ce-i determină nu numai pe cei din jurul lor, dar chiar și pe ei, protagoniștii cuplului, să fie convinși că se înțeleg perfect, totuși, la un

moment dat, partenerii pot constata cu stupoare că știu din ce în ce mai puține lucruri unul despre celălalt, că nu au mai stat de vorbă de mult timp... Și asta dintr-un motiv foarte simplu: televizorul! Astfel, dacă pe parcursul zilei fiecare este ocupat cu propriile datorii socio-profesionale și își îndeplinește conștiincios îndatoririle casnice, seara, când se întorc acasă îi separă... televiziomania!

Așadar, nu luați niciodată masa în compania emisiunilor TV, folosiți acest prilej pentru un tête-à-tête perfect.

● Alege momentul potrivit

Chiar dacă discuția pe care vrei s-o provoci este una obișnuită sau una puțin mai delicată, pentru a reuși s-o porți, alege momentul cel mai potrivit. Evident, nu seara târziu, când există tendința de a dramatiza lucrurile. Nici când sare din pat dimineața și se pregătește să plece la slujbă. Este posibil să trântească ușa a protest și riști să-ți strici și ție ziua. Nu e deloc bine să încerci să provoci un dialog după un moment reușit de intimitate. Dacă va trebui să se apere pentru a obține chiar și un minim avantaj te va acuza că ai profitat de momentul respectiv. Ce se va întâmpla însă dacă vă țineți de capul lui și-l veți hărțui? Nici așa nu veți avea câștig de cauză. Va sfârși prin a se așeza oftând: „Bine, vrei să vorbești, dă-i drumul!" Atunci când? Poate în timpul unei plimbări, ori când luați cina la un restaurant...

● Formula ideală

„Trebuie să vorbim serios!" este o sintagmă care s-a demonetizat de foarte multă vreme. Mai există o altă formulă gen: „Sesam, deschide-te!" Chiar dacă a uitat iar de aniversarea căsătoriei, ori este pentru a „n"-a oară când vă promite că vine devreme acasă și întârzie cu prietenii în oraș, la un pahar de vorbă, aveți posibilitatea să începeți discuția calm, liniștit și fără amenințări: „Pentru că te iubesc și țin cu tot dinadinsul să rămânem împreună, aș vrea să-ți spun ceva." Sau o altă frază de acest gen, pronunțată cu multă blândețe. O asemenea formulă va destrăma doza de dramatism a momentului pe care doriți să-l provocați.

● Ascultă-l!

Nu dramatiza. Fii obiectivă. Nu gesticula, nu râde, nu te lăsa podidită de plâns. Chiar dacă îți va mărturisi că are o aventură, o dragoste proaspătă!

Și încă un sfat. Nu-ți pregăti niciodată discuția dinainte. Există riscul ca să porți un monolog, preocupată cum ești să nu uiți nici un detaliu din cele pe care ți le-ai planificat să le abordezi. Ca să existe dialog este absolut necesar să fiți amândoi. Deci, ascultă-l!

INTIMITATE ÎN TREI – UN RISC MAJOR

Tot mai des în Occident, mai puțin la noi, își fac loc așa-zisele cupluri în trei. De regulă, ele sunt formate din două femei și un bărbat și mai rar din doi bărbați și o femeie. Este, poate, vorba de nevoia de noutate. De acea noutate care înflăcărează. Când se face dragoste în trei, între cei doi intervine exact acest element de noutate, dincolo de obișnuința și familiaritatea relațiilor dintre ei.

Psihologii din țările ultrademocrate reclamă maximum de atenție în cazul acestor preferințe, dat fiind faptul că se recomandă sexul în trei doar acelor cupluri care manifestă o transparență extremă și un libertinism nu doar afișat, ci împărtășit. Altfel, jocurile în trei pot răni sau supăra pe unul dintre partenerii cuplului, pentru că este destul de greu să împarți rolurile între ei, astfel încât „pe scenă" să existe o armonie perfectă, pentru ca nici unul să nu simtă că este lăsat la o parte sau că este în plus. Se recomandă de asemenea să se stabilească de la început între ce limite și până unde se va merge, ca să nu existe apoi probleme legate de aceste lucruri. Psihologii recomandă ca bărbații să aibă astfel de experiențe cu femei necunoscute sau profesioniste, caz în care se va pune problema plăcerii propriu-zise, și nu a rănirii sentimentelor.

AVEM NEVOIE DE VORBE DE ALINT

Psihologul american **Jonathan Kramer**, autorul romanului „Bărbații nu fac amor, pentru că femeile nu primesc dovezi de iubire", este de părere că, pentru a ajunge la o mare iubire, bărbații trebuie să facă zilnic declarații de dragoste. Autorul zice că femeile au nevoie cotidian de cuvinte de iubire. Așa-i structura lor. Jonathan Kramer dă șapte fraze care ajută la crearea unei atmosfere propice și iubirii platonice, și iubirii neplatonice.

● **„Ador ochii tăi!"**. Reacția: ea se simte minunat când iubitul îi dă de înțeles că are ceva special;

● **„Ți-am adus un mic dar ca să-ți arăt cât de mult țin la tine!"**. Reacția: ea e mișcată pentru că, de obicei, un bărbat face cadouri doar în ocazii speciale;

● **„Hai să mergem undeva, unde să fim numai noi doi!"**. Reacția: ea este convinsă că el dorește să-și petreacă timpul doar cu ea. Restul lumii pentru el nu contează;

● **„Cea mai frumoasă zi din viața mea a fost cea în care te-am cunoscut"**. Reacția: ea crede într-adevăr că persoana ei este tot ce are el mai de preț;

● **„Nu știu ce m-aș face fără tine!"**. Reacția: ea își închipuie că prezența ei este de neprețuit pentru el. Cum să nu adori un om care crede că acțiunile tale sunt cele mai valoroase din lume?

● **„Mă topesc după tine!"**. Reacția: ea s-a convins că, în afara clasicului „te iubesc", mai există și alte propoziții care pot exprima clocotul sentimental;

● **„Ești o gospodină perfectă!"**. Reacția: ea știe că alesul ei și-a găsit femeia perfectă. Lăudându-i calitățile de gospodină, el o ridică pe un piedestal care nu semnifică doar o performanță culinară.

ANUNȚURI MATRIMONIALE

Ați făcut tot ce era posibil, dar sunteți în continuare singur(ă). Iată că ziarul „Adevărul" vă oferă încă o posibilitate de a vă găsi partenerul visat.

O dată la două săptămâni, în cadrul acestei pagini veți găsi rubrica „ANUNȚURI MATRIMONIALE". Nu vă costă nimic! Nu vă rămâne decât să completați talonul de mai jos, să formulați textul anunțului și să-l expediați pe adresa ziarului nostru.

❖ Pentru a păstra discreția asupra persoanei care formulează anunțul, acesta va apărea însoțit de un cod, ales de dumneavoastră.

❖ Scrisorile cu răspunsuri vor fi trimise, pe adresa ziarului nostru, rubrica „Anunțuri matrimoniale", menționându-se pe plic codul persoanei căreia îi este adresată.

❖ Nu sunt luate în considerare anunțurile neînsoțite de talon. Anunțul nu va fi prea lung. De preferință, se va încadra în limita a 20 de cuvinte.

❖ Corespondența se va ridica de la sediul redacției noastre, pe baza buletinului de identitate.

▼ Cetățean român stabilit în Italia, om de afaceri, singur, 28/180/80, necăsătorit, iubitor de copii, dacă te simți singură, ai între 20-35 ani și ai gânduri serioase, scrie-mi pe adresa: **Frățilă Petrișor, str. Eftimie Murgu, nr. 5-7, 2900 Arad**

▼ Brunet, ochi căprui, drăguț, 21/185/80, doresc cunoștință cu o tânără singură ca și mine pentru a ieși împreună din singurătate. Rog foto. **Laleaua neagră.**

▼ Doresc să cunosc un intelectual, vârsta a III-a, fără vicii. Eu sunt o pensionară, gospodină, sufletistă, robustă. **AȘTEPT.**

P. S. Facem precizarea că rubrica de față nu se dorește a fi una care încurajează relațiile între persoane de același sex, prostituția, relațiile extraconjugale și din această cauză vă rugăm să nu trimiteți astfel de anunțuri. Ele, oricum, nu vor fi publicate.

TALON ANUNȚURI MATRIMONIALE

NUMELE _____

PRENUMELE _____

ADRESA _____

_____

B.I. nr. _____ Seria _____

CODUL ALES _____

O femeie... mulțumită

Imaginați-vă o femeie satisfăcută! Dimineața, ochii ei păstrează nostalgia serii. Zâmbetul ei este larg și calm. Nici vorbă de acel rânjet forțat care spune - fie că e sau nu adevărat: „Ai fost fenomenal, iubitule!".

Femeia satisfăcută privește pe geam, pe deasupra acoperișurilor, privește spre munți, spre nori. Pare distrată, răspunde cu întârziere când e strigată pe nume. Femeia satisfăcută nu se repede la baie. O femeie se grăbește la baie doar atunci când spală de pe trup amintirea unui „număr" rapid și ineficient. Femeia se grăbește la baie doar atunci când vrea să uite senzații care i-au lăsat pe epidermă urme de murdărie doar de ea știută...

Femeia satisfăcută are mișcări lente și ușoare și pare înconjurată de o aură. Porii ei, nările ei, mugurii ei gustativi, au fost răsfățați de mirosuri fine de așternut, de gustul pielii umede, de atingeri, de vibrații, de presiuni, de mângâieri. Nu a fost uitat nimic din ceea ce ea dorea. I s-au împlinit dorințe despre care ea nu a vorbit niciodată. I s-a reamintit că are umeri, și urechi, și subțioară, și genunchi, și glezne, și palme...

Acum, i-au amorțit brațele. Mușchii ei sunt total relaxați. Pleoapele îi sunt ușor coborâte. Pășește cu picioarele goale pe covor, te privește fără a scoate un cuvânt și îți aruncă acea privire care te înalță la rang de cavaler, de lord, de rege!

Imaginează-ți o femeie satisfăcută, iar apoi întreabă-te de ce au nevoie bărbații de mașini performante, de competiții sportive, arte marțiale, arme sofisticate și războaie pentru a se simți cu adevărat bărbați?

Sunteți pregătit(ă) pentru dragoste?

Pentru unele persoane este de ajuns o simplă privire sau un zâmbet pentru a se îndrăgosti, alții, însă, au nevoie de mai mult timp pentru acest lucru. Pentru a afla cărei categorii aparțineți, încercați să răspundeți sincer la întrebările testului de mai jos.

1. Puteți spune de când se cunosc cei doi din poza alăturată?
a. abia s-au cunoscut
b. sigur mai demult, par foarte apropiați
c. este greu de dat un răspuns

2. Vă puteți arăta sentimentele în mod spontan?
a. nu, mi se pare foarte greu
b. da, este ușor
c. doar față de cei apropiați

3. V-ați îndrăgostit vreodată în mod spontan?
a. da, mi se întâmplă adesea
b. da, dar din păcate nu a durat
c. niciodată

4. Cu cine ați discuta deschis despre problemele personale?
a. cu doctorul familiei
b. cu părinții
c. cu prietenii cei mai

apropiați

5. În stația de autobuz îl(o) întâlniți pe el (ea). Aveți curaj să-i adresați o întrebare?
a. da, cred că aș încerca
b. nu imediat; mai întâi m-aș apropia de el (ea) în autobuz
c. nu aș avea curajul

6. Care vi se pare locul ideal pentru a flirta?
a. la locul de muncă
b. în orice loc
c. în discotecă

7. La strand sunteți stropit cu apă. Cum reacționați?
a. anunț supraveghetorul
b. fac și eu același lucru
c. îl(o) invit la o înghețată

8. Care sunt punctele dumneavoastră forte?
a. sinceritatea și încrederea
b. stăpânirea de sine și modestia
c. spontaneitatea și francheța.

Interpretarea testului

Întrebare	Răspuns a	b	c
1	6	0	3
2	0	6	3
3	6	3	0
4	0	3	6
5	6	3	0
6	3	6	0
7	0	6	3
8	3	0	6

Între 0-15 puncte. Nu sunteți persoana care se îndrăgostește ușor și repede. Acest lucru este în favoarea d-voastră, deoarece vă lăsați timp pentru dragoste. În societate și între străini sunteți o persoană retrasă. Din acest motiv puteți chiar interpreta greșit încercarea unei persoane de a se apropia de dumneavoastră. Însă dacă întâlniți persoana potrivită, vă lăsați luat(ă) de vânt.

Între 16-32 puncte. Vă aprindeți foarte repede atunci când vă place cineva, dar acest lucru nu îl confundați cu dragostea. Dacă cineva vă interesează în mod deosebit, apelați la judecată și încercați să aflați cât mai multe despre acea persoană. La dumneavoastră dragostea poate începe spontan, dar pentru sentimente mai profunde aveți nevoie de timp.

Între 33-48 puncte. Vă place să vă „jucați cu focul", de aceea nu-i de mirare că vă îndrăgostiți destul de frecvent și foarte repede. Uneori vă place să supraapreciați sentimentul de fericire, pe care sunteți gata să-l savurați. Iar când visele se destramă și reveniți la realitate, sunteți foarte dezamăgit(ă). Ar fi de dorit să analizați dacă relația este serioasă, deoarece dragostea se bazează, în primul rând, pe încredere și siguranță.

Pagină coordonată de DANA LASC

Box ESCHIVE ȘI PROSOAPE PE RINGUL DE LA PAKS (UNGARIA)

Anul acesta, fără îndoială, boxul de la Motorul este pe val. Cu alte cuvinte, rezultatele obținute de pugiliștii acestui club au făcut să se vorbească, mai mult decât în alți ani, de boxul arădean. Să amintim doar rezultatele de la Campionatele Naționale, unde Florin Delamarian a câștigat medalia de bronz la seniori, Ionel Dărău, argint și Florin Badynka, bronz, la juniori, iar Beniamin Covaci, argint la copii. Să mai notăm că în aceste zile, mai precis mâine, Florin Delamarian urcă pe ringul „Centurii de Aur" de la București, pentru a-și câștiga un loc la Campionatele Europene de anul viitor. ● Un alt pas înainte l-a constituit privatizarea clubului din Aradul Nou, care acum poartă titulatura **Motorul Silva - Lazăr Arad**, fiind patronat de dl. Vasile Lazăr, fost sportiv al acestei grupări, un împătimit al boxului, cel care a organizat, în ultimii doi ani, galele de box din comuna Vârfurile, unde la ediția de anul trecut au participat și pugiliști de la clubul din Paks, din Ungaria. Că manifestarea a fost o reușită, că s-au legat prietenii, reiese și din invitația lansată clubului arădean de a participa, la sfârșitul săptămânii trecute, la turneul organizat de echipa maghiară, dotat cu „Cupa Paks". ● Orașul așezat pe malul drept al Dunării, cu o populație de 23.000 de locuitori este cunoscut, în principal, datorită Centralei nucleare, construită cu tehnologie sovietică, al cărei prim grup a intrat în funcțiune în 1982.

Clubul sportiv este susținut financiar de municipalitate cu o sumă de 28 de milioane de forinți pe an, de care beneficiază cele cinci secții ale clubului, printre care și boxul. Antrenorul coordonator Kajter Laszlo, gazda noastră pe durata turneului, își amintește cu plăcere de gala din Munții Apuseni: „Am fost în multe țări europene, dar ospitalitatea de la Vârfurile nu am întâlnit-o nicăieri, remarcând prietenia cu care am fost înconjurați de oamenii de acolo." ● Sala de box, care a găzduit gala, avea montate trei ringuri și era bine utilată cu aparatura necesară, ceea ce l-a ambiționat pe președintele grupării arădene, Victor Mihali, de a-i egala și a-i întrece și în acest domeniu. ● Antrenamentul oficial, din preziua competiției, a generat și primele eschive. Ce se întâmplase? Maestrul Szekely, luându-și treaba în serios, a condus un antrenament, cu elevii săi, ca la carte. Urmarea aveam să o aflăm a doua zi, la ședința tehnică, unde pentru Ionel Dărău (categoria 63 kg) și Eugen Barta (54 kg) nu s-au găsit adversari, antrenorii celor 9 cluburi din Ungaria eschivându-se în a-și trimite elevii în ring, după ce i-au văzut pe cei doi la lucru. Așa că Ionel și Eugen au fost declarați învingători în lipsă de adversari. ● Nici nu începuse bine gala că primul prosop a și fost aruncat în ring. Unul dintre cei doi orădeni, care au completat echipa arădeană, Emilian Stanca, și-a dominat categoric adversarul încă din primul minut, când după ce a ascultat numărătoarea arbitrului, maghiarul a fost salvat, câteva secunde mai târziu, de propriul antrenor, care a aruncat prosopul în ring, Emilian a și fost declarat cel mai combativ boxer al turneului. ● Pe Mihai Butunoi (51 kg) doar lipsa de experiență l-a privat de o victorie, el urcând acum pentru a patra oară în ring. ● Gala s-a încheiat cu meciul greilor (91 kg) în care celălalt orădean, Sergiu Coroiu, pregătit la Crișul de antrenorul Mihai Mikloș, și-a temperat de la început adversarul, pentru ca pe finalul primei reprize să se impună de o manieră clară, fapt ce l-a făcut pe antrenorul boxerului din Kecskemet să arunce și el prosopul după aproape trei minute de la primul gong. ● Una

Unul dintre artizanii succeselor din acest an ale pugiliștilor de la Motorul, antrenorul Dionisie Szekely

Foto: ȘT. MATYAȘ

din carențele organizatorice ale acestei gale a fost sesizată și de arbitrul arădean Constantin Bujor, care a oficiat și el la acest turneu: „Domnule, arbitrii de aici nu cunosc regulamentul!" Așa este, ne-am convins și noi, ca să nu mai spunem că au înlocuit gongul cu o talangă în care băteau cu un cârlig de macara. O improvizație de tot hazul. ● Spre mulțumirea tuturor, medicul boxerilor noștri, dr. Ștefan Sentici, nu a avut probleme. ● În final medalii, cupe și felicitări pentru pugiliștii orădeni, care au ridicat, prin participarea lor, nivelul galei de la Paks. Peste două săptămâni Ionel Dărău își va încerca forțele la „naționalele" de tineret de la Tg. Jiu. Îi dorim succes. ● Deplasarea boxerilor orădeni la gala pugilistică din Ungaria a fost posibilă datorită sprijinului financiar oferit de societățile comerciale: Lanțul - Sanex, Auto MDA, GI Motor, Quenn-Matinal, ICIM, Lumex, precum și a d-lui Florin Dolha (PNȚCD Arad).

ALEX. CHEBELEU

VICTOR PIȚURCĂ A DECLARAT CĂ ÎȘI VA CERE SCUZE FAȚĂ DE COMPONENȚII ECHIPEI NAȚIONALE

Antrenorul primei reprezentative de fotbal a României, Victor Pițurcă, a declarat, marți, că își va cere scuze față de jucătorii echipei naționale care au fost deranjați de afirmațiile lui, numai dacă aceștia îi vor pretinde acest lucru, deși el consideră că nu are de ce să-și ceară scuze față de "tricolori", deoarece i-au fost interpretate greșit vorbele.

"Consider că acest conflict, care a existat între mine și o parte a jucătorilor, este deja închis", a adăugat Pițurcă.

Victor Pițurcă a spus că, în cazul în care va rămîne antrenorul primei reprezentative, va avea nevoie de aportul tuturor jucătorilor, cu condiția ca și ei să-și dorească acest lucru și a menționat că nu concepe participarea la turneul final al Campionatului European din anul 2000 fără jucători ca Gheorghe Hagi, Gheorghe Popescu și Dan Petrescu.

Potrivit selecționerului echipei României, Gheorghe Hagi a spus o serie de neadevăruri în timpul intervențiilor televizate pe care le-a avut. "Hagi a fost de neoprit în timpul emisiunii de duminică. Cred că a avut chiar o stare de isterie", a precizat Pițurcă. El a adăugat că unul dintre lucrurile false spuse de Hagi a fost acela că ar fi afirmat, după partida cu Portugalia, că Dan Petrescu ar fi vîndut acel meci.

Pițurcă a spus că el nu are nimic de pierdut de pe urma acestei situații, deoarece el și-a îndeplinit misiunea de a califica echipa României la Euro 2000. "Membrii Federației Române de Fotbal nu trebuie să demită un antrenor din cauza capriciilor unor jucători", a precizat Pițurcă.

Antrenorul reprezentativei României a declarat că el a preluat echipa națională pentru că era convins că formația "tricoloră" se putea califica la Campionatul European din anul 2000 și fără prezența lui Hagi. "La echipa națională se poate continua fără oricare jucător din lotul actual", a adăugat Pițurcă.

Victor Pițurcă a spus că, de cînd a început acest scandal, nu a purtat discuții cu Gheorghe Hagi, Gheorghe Popescu și Dan Petrescu, deoarece nu a reușit să-i contacteze telefonic. El a adăugat că nu s-ar mai fi ajuns la situația actuală, dacă, după partida cu selecționata Liechtenstein-ului, la întoarcerea în România, nu ar fi acordat interviuri presei. Pițurcă a precizat că a avut convorbiri cu o serie de jucători ai echipei naționale, însă nu a dorit să spună numele acestora. Antrenorul selecționatei "tricolore" a amintit că, după obținerea calificării la turneul final al Campionatului European din anul 2000, contractul său cu FRF s-a prelungit pentru încă doi ani.

Comitetul Executiv al Federației Române de Fotbal (FRF) va analiza, joi, conflictul dintre antrenorul Victor Pițurcă și o parte dintre componenții echipei naționale.

Victor Pițurcă a declarat presei, în urmă cu aproximativ două săptămîni, că, în cazul în care ar exista un conflict între el și jucători, una din părți ar trebui să părăsească echipa națională, precizînd că jucătorii va trebui să facă acest pas.

Ulterior, jucătorii Gheorghe Hagi și Gheorghe Popescu și-au exprimat nemulțumirile față de comportamentul și aprecierile antrenorului Victor Pițurcă față de unii fotbaliști din cadrul primei reprezentative, cei doi jucători afirmînd că nu se mai poate lucra în cadrul naționalei României, din cauza tensiunilor provocate de declarațiile lui Pițurcă. Gheorghe Popescu susține că Pițurcă i-a comunicat personal același lucru pe care îl declarase presei.

Căpitanul echipei naționale, Gheorghe Hagi, a remis, în data de 14 octombrie, un comunicat de presă în care preciza că încordarea existentă în relația dintre antrenorul naționalei și o parte dintre jucători a fost provocată de comportamentul lui Pițurcă și de faptul că acesta a intrat în polemică cu o parte a presei, situație pe care fotbaliștii "tricolori" nu au dorit-o și nici nu au provocat-o.

Pițurcă a mai declarat că a fost deranjat de gestul jucătorului Dan Petrescu, care, înaintea meciului amical cu formația Norvegiei, scor 0-0, disputat pe 19 august 1998, la Oslo, i-a cerut impresarului Ioan Becali să intervină pe lîngă selecționer, care se afla la primul său meci la echipa națională, pentru a-l pune căpitan al echipei. În replică, jucătorul român al formației Chelsea Londra a declarat că nu i-a cerut niciodată lui Pițurcă așa ceva. Antrenorul naționalei a mai acuzat unii jucători că, la meciul cu Portugalia, au invocat probleme de sănătate, cînd au văzut atmosfera din tribune, Hagi și Popescu considerînd că Pițurcă l-a acuzat pe Petrescu că nu a dorit să joace în repriza a doua a acelui meci.

Fotbal

CAMPIONATUL JUDEȚEAN „ONOARE"

Șiriana Șiria-Armonia Ineu 2-1 (1-0)

Au marcat: Petic - min. 9 și 51, respectiv Șurtea - min. 57

Șiria: Acsan-Bucur, Condrat, Popa, Malec, Popan, Mărcuș, Vuia, Petic, Burian, Speth. **Au mai jucat**: Novac, Laslău. **Antrenor**: Dan Dumitrescu

Armonia: Ban-Bortoș, Horvat, Zapota, Perva, Fărcuța, Tulcan, Blidar, Laza, Nicodin, Șurtea. **Au mai jucat**: Jurcă, Săceleanu. **Antrenor**: Sergiu Havași

Au arbitrat: S. Pantiș-I. Marta-C. Ardelean

Observator AJF: Dănuț Cios

Rezultatele etapei a 15-a

Recolta Apateu-Viitorul Șepreuș 2-0; Unirea Șeitin-ICRTI 3-2; Șiriana Șiria-Armonia Ineu 2-1; Înfrățirea Iratoșu-A. S. Vladimirescu 2-3; Olimpia Bârzava-Flacăra Țipari 2-0; Voința Semlac-Stăruința Dorobanți 2-5; Înainte Sânmartin-Unirea Sântana 1-6; Șoimii Șimand-Dinamo Zărand 3-1; Victoria Felnac a stat.

Clasament

1. Șiria	14	9	3	2	56-18	30 (+9)
2. Felnac	14	10	0	4	40-29	30 (+9)
3. Vladimirescu	14	9	1	4	31-17	28 (+4)
4. Sântana	14	9	0	5	33-28	27 (+9)
5. Apateu	15	9	0	6	29-41	27 (+3)
6. ICRTI	14	8	1	5	35-20	25 (+1)
7. Șimand	14	8	1	5	31-26	25 (+1)
8. Șeitin	15	8	1	6	34-31	25 (+4)
9. Dorobanți	14	6	5	3	38-19	23 (+2)
10. A. Ineu	14	7	2	5	24-19	23 (+2)
11. Șepreuș	14	6	1	7	28-30	19 (+1)
12. Bârzava	14	4	4	6	27-29	16 (-6)
13. Zărand	14	5	1	8	29-33	16 (-5)
14. Iratoș	14	5	0	9	21-31	16 (-5)
15. Țipari	14	3	0	11	14-48	9 (-12)
16. Semlac	14	2	0	12	15-37	6 (-12)
17. Sânmartin	14	1	2	11	20-49	5 (-16)

* Victoria Zăbrani a fost exclusă din campionat.

CAMPIONATUL JUDEȚEAN „PROMOȚIE"

Seria A

Glogovăț '99 Vladimirescu-Podgoreana Covăsânț 2-1 (0-0)

Au marcat: A. Ardelean - min. 59, Sculici - min. 79, respectiv I. Ardelean - min. 83

Glogovăț '99: Tuga-Aflorei, Mureșan, Jula, Giurea, Sculici, Dărău, Dobromirescu, A. Ardelean, Rus, Bocan. **Au mai jucat**: Stoicu, Struț, Lucaci

Covăsânț: Salant-Nicola, Toma, Voștinar, Covaci, I. Ardelean, Farcaș, Lupu, Roșian, Tocoian, Bibart

Au arbitrat: S. Sânea-S. Bold

Observator AJF: V. Ștefănescu

Rezultatele etapei a XII-a

Horia-Arkit 4-3; Zimand Cuz-Fântânele 2-1; Ususău-Munar 5-1; Glogovăț '99 - Covăsânț 2-1; Sânleani-Pecica 3-1; Satu Mare-Cruceni 1-0 (meci întrerupt în minutul 60). Secusigiu a stat.

Clasament

1. Zimand Cuz	11	9	0	2	36-21	27
2. Pecica	11	7	2	2	28-14	23
3. Sânleani	11	7	1	3	38-18	22
4. Satu Mare	11	6	0	5	28-18	18
5. Munar	11	6	0	5	29-22	18
6. Horia	11	6	0	5	27-26	18
7. Arkit	11	5	1	5	23-25	16
8. Secusigiu	11	4	1	6	26-33	13
9. Ususău	11	4	1	6	21-30	13
10. Glogovăț	13	4	1	7	20-33	12
11. Cruceni	11	3	3	5	19-33	12
12. Fântânele	11	3	2	6	23-36	11
13. Covăsânț	11	2	0	9	27-36	6

***

Într-o partidă restantă contând pentru Seria C a „Promoției": Bocsig-Hălmagiu 2-2.

„NOU CAMP"-UL DIN SEBIȘ

La început, totul părea o glumă. Auzi tu, stadion cu 160.000 locuri, la Sebiș? E imposibil așa ceva...

Și totuși, când vrei cu-adevărat ceva, nimic nu pare imposibil. Proiectul noului stadion universitar e gata. Lucrările au început. Am văzut cu ochii noștri. Cadrul natural din cartierul Strâmtură e superb. Condițiile de teren și cele trei dealuri ce înconjoară locul de amplasament al „Nou Camp"-ului sebișan permite amenajarea unor tribuni cu o capacitate totală de 160.000 locuri.

În primă fază, arena va avea o capacitate de 2.000 locuri pe scaune, urmând ca de la an la an, să se ridice etajele cu tribune, până se va ajunge la capacitatea maximă. Dl. Gh. Feieș - primarul orașului e optimist: „În toamna anului viitor, terenul va fi gata și se vor putea juca partide oficiale. Acest obiectiv de mare amploare este o strategie a administrației locale de dezvoltare a activității sportive din oraș, dar fundamentează și o gândire de perspectivă în ce privește dezvoltarea orașului."

Firesc, „Nou Camp"-ul va avea și instalație de nocturnă, pe lângă celelalte necesități. Știm, pare greu de crezut. E poate, un pariu „nebun" pierdut dinainte, în opinia multora, dar, cine-l cunoaște pe primarul Gheorghe Feieș, nu se miră, crede în finalitatea proiectului.

Pentru că, cine credea într-un festival național la Sebiș și în multe altele?

D. SCRIDON

C.S. UTA - ÎN AȘTEPTAREA DECIZIILOR

Baza sportivă UTA de pe malul Mureșului a fost, la sfârșitul săptămânii trecute, gazda Adunării Generale a clubului cu același nume. Reprezentanții presei, cât și unele persoane dornice să devină membri cu drepturi depline ai grupării, au așteptat afară datorită votului participanților. După 2-3 ore de dezbateri, s-a hotărât ca deciziile importante privind clubul să fie luate miercuri, 17 noiembrie, în cadrul unei noi Adunări. Dar iată care au fost concluziile întrunirii ● La proxima Adunare Generală, ordinea de zi va fi următoarea: prezentarea raportului de activitate a fostului Comitet Director, punerea în discuție a actelor încheiate de respectivul Comitet în numele C.S. UTA și alegerea Consiliului de Administrație. ● Cei interesați să primească statutul de membri fondatori - alături de actualii, în număr de 26 - o pot face achitând taxa de înscriere (50.000 de lei) și o cotizație lunară (10.000 lei). ● Ei urmează să aibă, automat, drept de vot. ● Consiliul de Administrație va fi format din șapte persoane, candidaturile urmând să fie înaintate, zilele următoare, spre analiză. ● Alegerea președintelui și a trezorierului cad în sarcina Consiliului de Administrație, ce are mandat pe 2 ani. ● Comisia de cenzori va fi alcătuită din trei persoane, unul neapărat de specialitate.

ADRIAN HĂRȚĂU

RUSLAN HASBULATOV: „CONFLICTUL DIN CECENIA ESTE AVANTAJOS DOAR PENTRU SUA”

Întrebare: Mulți ruși cred că ar fi mai bine ca Rusia să plece din Caucaz, care „înghite” sumedenie de bani și unde soldații ruși sunt uciși.

Răspuns: Dacă se va produce așa ceva, destrămarea țării nu va mai putea fi stăvilită. Federația Rusă se va împărți în mici cnezate separate. Și apoi, cum poți să-l alungi pe cineva care se consideră parte inseparabilă a acestei țări. Popoarele din Daghestan și Cecenia se simt absolut rusești. Diferența constă numai în faptul că în Daghestan conducerea este prorusă, iar în Cecenia nu avem o astfel de conducere. Totul depinde de „factorul conducător”, deoarece ambele popoare gândesc la fel.

- Înseamnă că trebuie să ne așteptăm ca Groznâi să revină la Rusia?

- În mod cert. Despre aceasta nici nu merită să vorbim acum. Singur, poporul cecen este, pur și simplu, pe cale de dispariție. El trebuie să intre în componența cuiva. Noi îi ajutăm pe cei din Kosovo nu pentru că această provincie aparține sau nu Iugoslaviei, ci din rațiuni morale și umanitare. De facto, Cecenia și-a dobândit libertatea atunci când au plecat soldații ruși de acolo. Astăzi Cecenia este „liberă” însă și de locuri de muncă și de hrană. Îi mai rămâne doar libertatea de a muri. Atunci când Cecenia va fi curățată de bandiți și oamenii vor avea condiții normale de viață, numai atunci ar putea fi pusă problema rămânerii sau nu a Ceceniei în componența Federației Ruse.

– Credeți că populația Ceceniei ar putea să se ridice împotriva puterii bandităști a comandanților militari?

– Nu cred. În primul rând, în Cecenia a rămas o populație de 350-400 de mii de locuitori din 1,2 milioane. În al doilea rând, segmentul rămas este și cel mai demoralizat al națiunii cecene. Intelectualitatea a părăsit aproape în întregime teritoriul republicii. Au rămas cei slabi, care, practic, sunt ostaticii bandiților. În localitățile unde nu există nici un combatant răsună azi exploziile. În schimb, nimeni nu se atinge de vehiculele încărcate cu insurgenți și prada capturată din zona Novolaksk.

De aceea, în piețele din Cecenia oamenii sunt convinși că toți comandanții militari sunt fie agenți ai Mossadului, fie ai CIA, fie ai ambelor servicii secrete. Asta-i valabil și pentru Hattab și pentru Basaev și pentru alți bandiți. Nimeni nu-i consideră eroi. Orice popor are aceeași atitudine față de bandiți. De ce atunci cecenilor li s-ar atribui alte principii morale?

– Sunteți de acord că bombardarea și atacurile în Cecenia sunt o replică la incursiunile în Daghestan, la explozia blocurilor de locuințe din Moscova și Volgodonsk. În SUA niciodată până acum teroriștii nu au aruncat în aer case de locuit.

– În SUA au loc anual un număr uriaș de explozii. La origine SUA sunt o țară teroristă. Acolo și-au găsit adăpost infractorii, aventurierii, cei fără de căpătâi, cei care nu puteau să reușească la ei în țară. De aceea, statul a fost nevoit chiar de la bun început să creeze un puternic aparat represiv.

Îmi amintesc cum în anii '70, într-unul din cele mai bogate orașe din SUA a fost o pană de curent. Au fost prădate de-a valma magazine și bănci, ulterior stabilindu-se că la debandada în masă participaseră chiar și cetățeni onorabili ai orașului. Frica de asprimea legii îi fac pe americani să se abțină de la acte de violență.

– La noi dacă s-ar opri curentul, ar putea fi similar?

– Cred că nu. Totuși, societatea noastră nu a atins încă un asemenea nivel de degradare.

– Nu vi se pare că Cecenia este condusă în realitate de Ben Laden, mai bine spus, de banii acestuia?

– Asta-i o născocire. Nen Laden este preocupat doar de războiul său personal cu SUA, ea a stat la o parte și în Cecenia și în Daghestan. Să-i mulțumim lui Dumnezeu că musulmanii fundamentaliști nu s-au implicat până acum în Rusia. Dar, se pare că avem un stat atât de puternic, încât putem să ne permitem un război și cu islamul.

Se creează impresia că toate discuțiile despre Ben Laden și factorul islamic invocat de guvern acționează doar în favoarea lui Clinton, care ar dori să implice Rusia în lupta împotriva lui Ben Laden, și, în general, împotriva islamismului fundamentalist. Există suspiciunea că SUA intenționează să-i includă pe musulmani în lupta împotriva Rusiei, stat în care, de sute de ani, islamul și creștinismul au conviețuit pașnic.

– Totuși, în mass-media din Rusia se afirmă că în Daghestan și Cecenia sunt implicați banii lui Ben Laden.

– Atunci obligatoriu trebuie să se recunoască și faptul că Ben Laden este agent CIA, pentru că ceea ce se petrece acum în Daghestan și Cecenia convine doar sută la sută intereselor strategice ale SUA. Pentru că șansa variantei nord-caucaziene a construirii unei conducte de petrol, din cauza ultimelor evenimente, pur și simplu, a fost pierdută. Ultimele evenimente din Daghestan au redus la zero și încercările de a transporta petrolul din Baku la Mahacikala cu cisterna.

(Prelucrare de Lilia Traci și Nicolae Crețu - Argumentî i Faktî nr. 40)

ADOLESCENTUL UCIGAȘ

Un băiat în vîrstă de 16 ani, dintr-o localitate bavareză, a fost cuprins, luni seara, de o criză de nebunie ucigașă, soldată cu moartea a patru persoane, doi trecători, sora sa și el însuși, relatează AFP.

După ce un comando special al poliției a luat cu asalt, în jurul orei locale 17.30 (16.30 GMT), locuința familială din Bad Reichenhall, au fost descoperite două cadavre: al adolescentului și cel al surorii sale în vîrstă de 18 ani.

În mai puțin de o jumătate de oră, la scurt timp după ora prînzului (11.00 GMT), băiatul a provocat un adevărat măcel. Dispunînd de o armă cu bătaie lungă, fără îndoială o carabină, el a tras de la fereastra sa asupra a "tot ce mișca", după cum a declarat un purtător de cuvînt al poliției.

El a ucis un bărbat și o femeie, rănind, în același timp, alte opt persoane, dintre care patru foarte grav. Unul dintre răniți a rămas întins la pămînt, în așteptarea echipelor de prim-ajutor, care nu au îndrăznit să intre în raza de acțiune a descreieratului. Liderul Guvernului regional, Edmund Stoiber, aflat în vizită în împrejurimi, a împrumutat mașina sa blindată forțelor de poliție pentru a ridica rănitul și cele două cadavre, la cîteva ore după comiterea masacrului.

După ora locală 12.30 (11.30 GMT), nu s-a mai auzit nici un foc de armă. Băiatul, descris de cunoscuți ca timid și "elev mediu" la școală, părea că s-a retras în casă, unde dispunea, în dulapul tatălui său, membru al unui club de tir, de o duzină de arme de foc și o cantitate însemnată de muniție.

Colegii săi de clasă l-au descris, luni seara, la posturile germane de televiziune, ca pe un împătimit al armelor, un solitar, cîțiva dintre aceștia afirmînd că avea lipite, în caietele sale de școală, fotografii cu caracter nazist.

Perimetrul măcelului a fost încercuit și o trupă de comando, îndrumată de părinții criminalului, a pregătit asaltul clădirii, o dată cu lăsarea întunericului.

Psihologii au încercat, fără succes, toată după-amiaza, să stabilească un contact cu adolescentul. Nimic nu a indicat prezența în casă a surorii sale.

La sfîrșitul zilei, anchetatorii au refuzat orice detaliu asupra întîmplărilor, așteptînd rezultatul autopsiilor. Poliția și Parchetul au refuzat să confirme faptul că adolescentul este autorul crimelor.

GRECIA AJUTĂ MOLDOVA

Grecia este dispusă să ajute Chișinăul să-și reglementeze diferendul pe care îl are cu Rusia în legătură cu Transnistria și va susține o viitoare aderare a Republicii Moldova la Uniunea Europeană, au declarat, luni, la Atena, liderii acestei țări, cu prilejul vizitei oficiale pe care o întreprinde la Atena președintele Petru Lucinschi, informează AFP.

La încheierea unei întrevederi pe care Petru Lucinschi a avut-o cu premierul elen, Costas Simitis, șeful Cabinetului de la Atena a dat asigurări că țara sa este "gata să ajute Chișinăul pentru a fi aplicat acordul" de normalizare a relațiilor dintre Republica Moldova și Transnistria secesionistă.

Transnistria, regiune a Republicii Moldova populată de o majoritate rusă și ucraineană, și-a declarat în mod unilateral independența în 1991. Acordul de normalizare - un memorandum din 1997 - trebuia să ducă la retragerea trupelor ruse desfășurate în Transnistria (2.600 de oameni) și la evacuarea arsenalului rus din regiune.

Simitis, căruia i s-a cerut să reacționeze față de menținerea prezenței militare ruse în Transnistria, a declarat că "trupele unei țări nu se pot instala pe teritoriul altei țări fără ca acesta din urmă să-și dea acordul". Adoptînd această atitudine, Atena "respectă întocmai poziția Uniunii Europene", a explicat premierul elen. La rîndul său, președintele Lucinschi și-a exprimat dorința ca "toate problemele dintre Republica Moldova și Rusia să poată fi reglementate".

PĂMÂNTUL SE CUTREMURĂ

În Peru și...

Douăzeci și șase de persoane au fost rănite, dintre care două grav, și peste 1000 au rămas fără adăpost, în urma unui seism cu intensitatea de 4 grade pe scara Richter, care s-a produs duminică în sud-estul statului Peru, informează AFP.

Anunțul a fost făcut, luni, de serviciul național al apărării civile. Cutremurul, care nu a provocat moartea nici unei persoane, a distrus 70 de locuințe și a afectat alte 130 în localitatea Chuschi, din sud-estul țării.

Șase persoane, grav rănite, au fost scoase de sub dărîmăturile caselor lor și apoi au fost spitalizate, potrivit aceleiași surse.

... în Taiwan

Un seism cu intensitatea de 6,9 grade pe scara Richter a lovit, în noaptea de luni spre marți, Taiwanul, informează AFP, care citează agenția centrală de seismologie din Taipei.

Potrivit reprezentanților unui centru de intervenții de urgență, nici o victimă nu a fost semnalată pînă la ora 20.00 GMT. Cutremurul a fost înregistrat marți la ora 01.53 locală (17.53 GMT, luni). Epicentrul său a fost situat la 45 de kilometri nord-est de Chenkung, la est de insulă, la 30 de kilometri sub nivelul mării. O mare parte a undelor seismice au fost amortizate de apele mării, a precizat directorul adjunct al agenției centrale de seismologie, care nu a precizat dacă există pericolul creării de valuri seismice (tsunami).

O nouă Bancă la Arad:

Banca Populară „IZVORUL”

Dr. Constantin Cojocaru, cunoscut cititorilor prin programul de guvernare propus în 1990, în colaborare cu profesorul Anghel Rugină, a înființat în acest an o Bancă Populară: „Izvorul”.

Dl. Alexandru Vălean, directorul sucursalei arădene, ne declară: **„Banca Populară „IZVORUL” vine în întâmpinarea solicitărilor cetățenilor, pentru protejarea economiilor acestora și pentru obținerea unor facilități deosebite.”**

În Arad, Banca Populară „Izvorul” are sediul pe B-dul Revoluției, nr. 74 (lângă Banca Națională), telefon-fax 254552.

FACILITĂȚI DEOSEBITE PENTRU ACȚIONARI

În această etapă, cei care doresc să devină acționari la Banca Populară „Izvorul” se pot înscrie pe bază de cerere. Suma subscrisă este de minimum un milion de lei pentru persoane fizice și minimum zece milioane de lei pentru persoane juridice. Acționarii se vor bucura de facilități în ceea ce privește contractarea creditelor (dobândă negociabilă).

DORU SINACI
Foto: AL. MARIANUȚ

ÎN BOEINGUL PRĂBUȘIT SE AFLAU 33 DE OFIȚERI EGIPTENI

În jur de 33 de ofițeri ai armatei egiptene se aflau la bordul Boeingului 767 al EgyptAir, care s-a prăbușit, duminică, în Atlantic, a anunțat, luni seară, un purtător de cuvînt al Pentagonului, citat de AFP.

Cel puțin 32 de ofițeri ai armatei aerului sau din apărarea antiaeriană, între care un general, se aflau la bordul aeronavei, anunțaseră, luni, la Cairo, surse apropiate serviciilor de securitate egiptene. O altă sursă a spus însă că este vorba despre un număr de 34 de militari, afirmînd că ei aparțineau marinei și artileriei.

Ofițerii se întorceau în Egipt, după ce participaseră la programe de antrenament în Statele Unite sau avuseseră întîlniri cu furnizorii de arme din Statele Unite. "Unii dintre ei au făcut vizite furnizorilor de arme. Alții au participat la tot felul de antrenamente", a declarat purtătorul de cuvînt al Pentagonului, Kenneth Bacon.

Prezența în Statele Unite a unora dintre acești ofițeri este legată de elicopterul de atac Apache AH-64, cumpărat de Egipt, însă Bacon nu a fost în măsură să precizeze dacă este vorba despre piloți. Potrivit contraamiralului Tarek Nur, atașatul militar egiptean la Washington, victimele erau ofițeri. "Ei participau la antrenamente", a declarat Nur. "Nu cunosc însă exact numele și numărul lor", a adăugat diplomatul.

Identitatea ofițerilor nu a fost comunicată, luni, la Cairo, unde Ministerul Apărării a refuzat să facă orice comentariu.

Specialiștii consideră că până în anul 2025 cancerul va fi învins și speranța de viață va ajunge la 125 de ani

O sexualitate axată mai mult pe "divertisment" decît pe "procreere", cancerul vindecat, persoane mai vîrstnice și amenințate de obezitate, acestea sunt perspectivele pentru anul 2025 în materie de sănătate, așa cum au fost descrise de revista Time, citată de AFP.

"Vom mai avea nevoie să facem dragoste?", se întreabă în titlu autorul articolului, britanicul Matt Ridley. Răspunsul vine imediat: "A face dragoste este prea plăcut ca să renunțăm, dar din moment ce credințele religioase vor fi mai puțin importante, va fi vorba mai mult de divertisment decît de procreere".

Ridley, autorul unei lucrări numite "Sexul și evoluția naturii umane", estimează că "numeroase ființe umane, mai ales cele norocoase, vanitoase și ambițioase" vor recurge la fecundarea in-vitro, procedeu în care vor fi folosite și "clonarea și optimizarea genetică".

Aceste previziuni constituie prima analiză dintr-o serie de 20, prezentate în revista Time. Săp... britanic precizează că va mai publica și alte serii pe aceeași temă, pînă în luna iunie 2000. Tot în numărul de luni, biologul Jonathan Weiner scrie că prelungirea duratei medii de viață este o chestiune sigură. Deja s-au făcut progrese în acest domeniu, în Statele Unite durata medie de viață ajungînd de la 47 de ani în 1900, la 76 de ani în 1999. "Vom putea trăi 125 de ani?". Răspunsul lui Weiner este: "Nu, dar copiii voștri vor putea, datorită descoperirilor științifice privind genele longevității".

Lupta împotriva cancerului va ajunge, în sfîrșit, la capăt și boala își va găsi leacul, mai ales datorită metodelor de descoperire din timp a afecțiunii.

Problemele vor apărea din altă parte: obezitatea va fi, se pare, una dintre cele mai frecvente afecțiuni. Cel puțin, așa demonstrează faptele pînă în prezent: în 1950 numai un sfert dintre americani erau afectați de obezitate, în timp ce în prezent mai mult de jumă... situație.

S.C. INSTALSAN CONSTRUCTION COMPANY

ARAD, STR. PĂȘUNII (spre Piața Soarelui) nr. 13, MICĂLACA (aproape de cimitir) a deschis un

DEPOZIT DE MATERIALE

DE CONSTRUCȚII:
■ PAL ■ PFL ■ PLACAJ
toate grosimile
■ SOBE TERACOTĂ
■ UȘI ■ FERESTRE
■ BITUM ■ CARTON ASFALTAT
■ ȚIGLE ■ COAME

INSTALAȚII SANITARE: • GRESIE • FAIANȚĂ • OBIECTE SANITARE

PREȚURI PROMOȚIONALE

Adaos comercial minim

ALTE INFORMAȚII LA TELEFONUL 259088.

Program zilnic: 8,00 - 16,00
sâmbătă: 8,00 - 13,00

(973863)

S-a demonstrat **Cooperativa de Credit Banca Populară Ghioroc**

CELE MAI EFICIENTE ȘI SIGURE ECONOMII ȘI ÎMPRUMUTURI

O bancă sigură înseamnă siguranța economiilor dumneavoastră. Doriți să economisiți câștigând sau să împrumutați câștigând? Apelați la **COOPERATIVA DE CREDIT BANCA POPULARĂ GHIOROC**.

Ca să vă convingeți că această Bancă Populară și-a câștigat în timp credibilitatea, vă prezentăm un scurt istoric: ▼ **COOPERATIVA DE CREDIT BANCA POPULARĂ GHIOROC** s-a înființat în 1952, prin contribuția membrilor cooperatori ▼ din 1980 are sediu propriu ▼ Are 1630 de membri activi ▼ Cooperativa de Credit Banca Populară Ghioroc deservește și satele aparținătoare: Cuvin, Miniș, Păuliș, Sâmbăteni, Barațca și Cladova.▼ Această bancă a avut dintotdeauna aderență la public. Oamenii au încredere în Cooperativa de Credit Banca Populară Ghioroc pentru rezultatele foarte bune înregistrate de-a lungul timpului. **CA O DOVADĂ: DE LA ÎNFIINȚARE ACEASTĂ BANCĂ NU A AVUT NICI UN FEL DE PROBLEME.** ▼ Datorită seriozității acestei instituții, o parte din membrii din zonă și-au construit case cu creditele acordate de **COOPERATIVA DE CREDIT BANCA POPULARĂ GHIOROC**.

Dacă nu sunteți încă convinși că soluția cea mai bună a economiilor sau a împrumuturilor dumneavoastră este Cooperativa de Credit Banca Populară Ghioroc, vă mai aducem **CÂTEVA ARGUMENTE: ▼ PÂNĂ ACUM PE ANUL 1999 S-AU ACORDAT CREDITE ÎN VALOARE DE 1.250.000.000 LEI ▼ DEPOZITELE DEPUSE DE POPULAȚIE ÎNSUMEAZĂ 570.000.000 LEI ▼ BANCA ARE UN VOLUM TOTAL DE ACTIVITATE DE 5.900.000.000 LEI.**

Pe lângă deschiderea de depozite și acordarea de împrumuturi, **COOPERATIVA DE CREDIT BANCA POPULARĂ GHIOROC** efectuează și lucrări în mandat: **ASIGURĂRI GENERALE** (bunuri, asigurări auto) și **ASIGURĂRI DE SĂNĂTATE**.

Doriți să vi se acorde un credit în cel mai scurt timp? Apelați la Cooperativa de Credit Banca Populară Ghioroc. Această bancă dispune de lichidități! Circuitele financiare ale băncii funcționează excelent! Așa se face că ratele restante, pe total zonă se cifrează doar la 13 milioane!

ÎN GENERAL, CREDITELE NU SE CONDIȚIONEAZĂ! Solicitantul poate cere bani pentru agricultură, bunuri, construcții, mică producție etc. Pe plan local se pot aproba credite de până la **ZECE MILIOANE LEI**, iar creditele mai mari sunt aprobate de Casa Teritorială a Cooperativelor de Credit Arad. **NU UITAȚI, DOBÂNDA MEDIE LA ZECE RATE ESTE DE DOAR 38%.**

Doriți să economisiți și nu ați găsit soluția? V-o dăm noi: deschideți depozite la Cooperativa de Credit Banca Populară Ghioroc. Aici devalorizarea leului nu va afecta economiile dumneavoastră. Iată dobânzile pentru depozite: pe o lună cu dobândă de 51%, pentru trei luni dobânda este de 60%. Se mai fac depozite și pentru șase, respectiv douăsprezece luni. Dobânda poate fi ridicată și lunar! Depozitele se fac pe loc! Dacă aveți nevoie de dobândă mai repede, puteți opta pentru depozite cu dobânda la vedere de 10%.

Ați ales Cooperativa de Credit Banca Populară Ghioroc? Atunci trebuie să deveniți membru cooperator. Nimic mai simplu: plătiți taxa de înscriere de 1000 de lei și o parte socială de 20.000 de lei și Banca Populară Ghioroc vă stă la dispoziție!

Președintele Cooperativei de Credit Banca Populară Ghioroc, **dna Ana Sava**, s-a dovedit un manager deosebit de bun. Deviza după care conduce banca este: **credibilitatea înseamnă verticalitate.** Într-adevăr, această bancă din Ghioroc a devenit credibilă! Încercați și dumneavoastră credibilitatea Cooperativei de Credit Banca Populară Ghioroc. Nu mai stați pe gânduri! Doar aici veți avea siguranța deplină a economiilor și împrumuturilor dumneavoastră!

TEODORA MATICA

Magazinul de vopsele TOTAL BAU

VINDE LA CELE MAI MICI PREȚURI VOPSELE, UNELTE ȘI ACCESORII DE VOPSIT DIN IMPORT

• vopsele lavabile pentru fațade și interior, 800 nuanțe (DISZPERZIT TITAN, SUPRA-LUX, LIMIT, MODAKRIL)
• Vopsele pentru lemn și metal - 1000 nuanțe;
VAPOREX (soluție pentru pereți cu igrasie)

OFERTA LUNII :

vopsea lavabilă HERA 25 kg - 360.000 lei
Arad, str. Lucian Blaga nr. 19 (fost Miron Constantinescu)
TELEFON 210676;
PROGRAM ZILNIC 8,30-16,30; SÂMBĂTĂ 9,00-12,00
(658988)

BOBI & ANGELA

are plăcerea de a vă anunța deschiderea
CLUBULUI DE NOAPTE,
cu program de striptease **PLAYGIRL.**
Atmosferă deosebită, program de calitate, servicii ireproșabile!!, zilnic de la 22,00 la 04,00.
Rezervări la telefon 092-277765.
Închiriază depozit
tel:092402225 (c.b.)

BIROTICA

Leximis Splaiul Gen. Gh. Magheru Bl. 329B (Micalaca)
Tel./Fax: 057/270111; 270100, Arad

- Tehnică de calcul – PC Garanție 3 ani – Imprimante EPSON
- Copiatoare MINOLTA
- Seifuri
- Mobilier de birou
- Mașini de numărat bancnote
- Centrale telefonice SOLOMON

La prezentarea acestui cupon se va acorda o reducere de 5%, la comenzile ce depășesc suma de 10.000.000 lei.

INFOTON ROMÂNIA

Str. L. Blaga, nr. 2-4
Tel.: 280175, 281800

INFOton ROMÂNIA DISTRIBUITOR AUTORIZAT
MINOLTA
Consumabile și piese de schimb originale

Copiatoare la prețuri de excepție:

EP1030*: *A4, 13 copii/min*
-590USD**-
EP1054*: *A3, zoom, 15 copii/min*
-1.049USD**-

*Oferta este valabilă în limita stocului disponibil;
**Prețurile nu includ TVA și sunt în lei la cursul zilei.

ANGAJĂRI

SC ARTERM SA ARAD încadrează

- MECANIC AUTO -

Selecția va avea loc vineri 5 noiembrie 1999, ora 10,00 la sediul societății din Arad str. Unirii nr. 19.

Solicitanții vor depune până joi 4 noiembrie 1999 ora 15,30 următoarele acte:

- o cerere de înscriere însoțită de actul de calificare, carnet de conducere categoria B și C și carnet de muncă în copie.

Nu se acceptă participanți cu desfaceri disciplinare ale contractului de muncă.

CONDIȚII:

- stagiul militar efectuat
- domiciliul stabil în municipiul Arad
- vechime minim 3 ani
- carnet de conducere B și C

BB Computer SRL

ARAD Str. N. Bălcescu nr. 12 tel/fax: 057-280555, 280666

AUTORIZAT DE CENTRUL NAȚIONAL DE PREGĂTIRE ÎN INFORMATICĂ BUCUREȘTI CPI S.A.

Centrul teritorial de pregătire în informatică
organizează următoarele cursuri

Utilizare Windows 98 (Inițiere)
Programat: 03.11.1999 dimineața
06.12.1999 după masa

Utilizare WORD
Programat: 23.11.1999 după masa

Utilizare AUTOCAD 2000 (2D și 3D)
Programat: 15.01.2000 după masa

Alte cursuri: Excel, Foxpro, Access, Visual Basic, Birotică, Cursuri la cerere

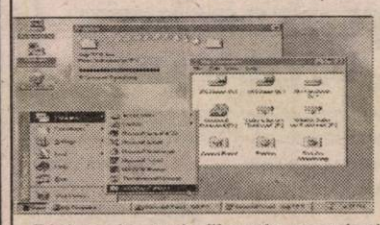

Important:
Cursanții care au absolvit mai multe cursuri pot primi diplome de calificare în meseriile:
-programator aplicații de gestiune (studii superioare)
analist programator ajutor
operator

Diplomele sunt eliberate cu avizul MINISTERULUI ÎNVĂȚĂMÂNTULUI
Se acordă reduceri pentru: elevi, studenți, șomeri și la cumpărarea calculatoarelor BB

SC IZOLTA SRL

Str. Cocorilor nr. 4
tel. 289342

VINDE

- **CIMENT** la comadă
  39.000 lei/sac
  La cantități mai mari de 5 to se asigură transport gratuit în oraș
- **B.C.A.** la comadă
  600.000 lei/mc
- Materiale construcții
- Plasă gard
- Plasă rabitz
- Plăci azbociment
- Cuie
- Vopsele și altele.

Materiale hidroizolatoare (armătură poliester) marca PLUVITECH garanție 10 ani la prețuri avantajoase

Executăm hidroizolații

Așteptăm comenzile dvs.!

(c.b.)

S.C. COMPANIA DE TRANSPORT PUBLIC S.A.,

cu sediul în Arad, Calea Victoriei nr. 35-37, telefon: 221773, 221912

ORGANIZEAZĂ:

- **Curs de calificare în meseria de vatman**, cu durata de 6 luni.

CONDIȚII:

- bărbați (vârsta: 22-35 ani)
- stagiul militar satisfăcut
- domiciliu stabil în municipiul Arad
- absolvenți de liceu sau școală profesională, cu calificare în meseria de lăcătuș sau electrician
- fără desfaceri disciplinare în carnetul de muncă

Înscrierile se face până la data de **22.11.1999**. Doritorii se pot prezenta la sediul S.C. C.T.P. S.A. - Serviciul P.S.A., având asupra lor următoarele acte:

- buletin de identitate
- livret militar
- carnet de muncă
- diploma de studii (original și copie xerox)

Cursul va începe în data de 02.12.1999, orele 14,00.

Informații suplimentare se pot obține la sediul societății - Serviciul P.S.A.

(974207)

CLUBUL PRESEI

Arad, B-dul Revoluției nr. 81

Organizează într-o ambianță plăcută, intimă și la prețuri deosebit de avantajoase nunți, botezuri, banchete, mese festive etc. De asemenea, organizează mese prile[illegible]ite de diverse ceremonii: parastasuri, comemorări etc.

I[illegible] 15, 30 și respe[illegible] de locuri pot fi organizate în condiții optime întâlniri de afaceri, simpozioane, conferințe de presă.

Informații: zilnic, între orele 8-16, la telefon 280989.

JUDECĂTORIA GURAHONȚ

Dosar execuțional nr. 142/1999

În data de 18.11.1999, ora 12, se vinde la licitație publică la sediul Judecătoriei Gurahonț, cam. 2, imobilul proprietatea debitorului Filip Petrișor din Hălmagiu, str. Valicutei nr. 1, ap. 6, cu prețul de strigare de 45.000.000 lei. Apartamentul este compus din 2 camere, baie, bucătărie, antreu, cămară și debara.

Informații la Judecătoria Gurahonț, biroul executor judecătoresc în zilele de marți și joi, orele 8 - 15 și la sediul Băncii Agricole SA Arad.

(4114696)

Actiune promotionala STIHL®

Perioada: **10 octombrie-25 decembrie**

Cumpărând în această perioadă un motoferăstrău ***STIHL 023,029,036*** sau **039**,veți primi **un pachet gratuit** format din:
• un lanț • un litru ulei amestec • • o pilă cu suport • o lera •
sc PCAV srl
Arad,str.A.Mureșanu,nr.16,tel:255151
Lipova,Cl.Detașamentul Păuliș,nr.303
Gurahonț,str.Crișului,nr.12

S.C. ROLAND PLUS S.R.L.

ARAD, STR. ANDREI ȘAGUNA NR. 38, TEL. 257323

VINDE:

- uși metalice (uși blindate) pentru apartamente;
- gresie, faianță import Spania, Italia, Iugoslavia
- parchet, fag, stejar, carpen, tei;
- calorifere de aluminiu - "Global" import Italia;
- aplice tavan;
- adeziv pentru gresie, faianță;
- șapă autonivelantă;
- glet - interior și exterior;
- lambriuri și elemente de gard.

Program: Luni - Vineri: 8-17; Sâmbătă: 8-12

(974021)

PRIMĂRIA COMUNEI SECUSIGIU

organizează

LICITAȚIE PUBLICĂ deschisă în data de 23.11.1999 ora 11 la Primăria Secusigiu în vederea concesionării unui teren de 1000 mp situat în loc. Secusigiu nr. 729 pentru construire de locuințe.

Caietul de sarcini și informații la Primăria Secusigiu, tel. 101.

(4114697)

SC MOBIMEXA SA

VINDE:

DACIA NOVA 624, an fabricație noiembrie 1998, stare excepțională, preț 45.000.000 lei și **JEEP CHEROKEE**, capacitate cilindrică 2500, înmatriculat, an fabricație 1993.

(4114698)

DORIȚI O TÂMPLĂRIE MODERNĂ PENTRU CASA DVS.?

◆ Preferați ca această tâmplărie PVC cu sticlă termopan să fie de calitate și din import?

Apelați la:

EXCLUSIV AL-PLAST

■ Casa dvs. poate avea de astăzi:

UȘI, FERESTRE CU STICLĂ TERMOPAN!

Arad, str. Pădurii nr. 91A, tel. 210280

AICI TOTUL ESTE IEFTIN ȘI DE O CALITATE DEOSEBITĂ!

ÎNCERCAȚI!

(973755)

MATRIMONIALE

AGENȚIE MATRIMONIALĂ caută DOAMNE și DOMNIȘOARE, vârsta 18-50 ani pentru CĂSĂTORIE: Austria, Italia, Slovenia. Telefon 092/807.917; 514755, orele 9-14. (34241)

VÂNZĂRI APARTAMENTE O CAMERĂ

Vând apartament 1 cameră, zona UTA. Informații telefon 240788, orele 16-18.

Vând garsonieră, confort I, stare excelentă, preț convenabil în Micălaca, str. Abrud, bl. 236, ap. 8. Telefon 263953. (34038)

Vând garsonieră cf. I, Micălaca, faianță, gresie, et. III, 8.800 DM, negociabil. Telefon 270856. (34174)

Vând urgent garsonieră bloc IAMBA, 6.500 DM, negociabil. Informații telefon 221557. (34180)

Vând garsonieră, confort I, Micălaca. Telefon 094.623.430. (34152)

Vând garsonieră, bl. G1, parter, 3.000 DM, negociabil. Telefon 244353. (34091)

Vând apartament o cameră, (ne)mobilat bl. X.38, et. II. Informații telefon 268520, după ora 16. (33764)

Vând garsonieră confort I, Grădiște, etaj III. Telefon 237065; 461529. (33531)

Vând garsonieră confort I, faianță, gresie, Micălaca, preț negociabil 8.500 DM. Telefon 057/261527. (34246)

Vând sau închiriez garsonieră, Micălaca str. Săvîrșin bl. 173B, et. I. ap. 15, vizibil orele 7-20. (34255)

Vând apartament una cameră, B-dul I. Maniu bl. 32, ap. 21, et. V și garaj zidit, zona Podgoria. Telefon 233317, după ora 14. (34257)

Vând apartament una cameră, Praporgescu, bună privatizare. Telefon 270872. (34263)

Vând garsonieră mobilată, Micălaca, preț 7.300 DM. Informații telefon 557315. (371683)

Vând garsonieră, confort I, et. III, str. Abrud, vedere spre zona 300. Informații telefon 251803; seara 266390. (34291)

Vând garsonieră, str. Simfoniei Telefon 093.280.636. (34353)

VÂNZĂRI APARTAMENTE DOUĂ CAMERE

Vând urgent apartament 2 camere, Micălaca, zona 300, et. 4/4, acoperiș țiglă, 18.000 DM, negociabil. Telefon 235784, 092 308 400. (34179)

Vând urgent, foarte ieftin, apartament 2 camere, 2 balcoane, confort I. sporit, toate îmbunătățirile, et. IV, zona Confecții. Telefon 252009 sau 094.784.556. (34244)

Vând apartament 2 camere, ultracentral, decomandat. Telefon 234538, 254330, după ora 16. (33340)

Vând apartament 2 camere, ultracentral, str. Clușca, nr. 7, ap. 5; orele 17-19. (34058)

Vând apartament 2 camere, bucătărie, baie, antreu, cămară alimente, pivniță și pod, central. Telefon 283746, între orele 17-20. (33781)

Vând apartament 2 camere, Vlaicu, 10.000 DM. Telefon 270856. (34174)

Vând apartament 2 camere central, decomandat, parchet, faianță, gresie, 27.000 DM. Telefon 270856. (34174)

Vând apartament 2 camere, confort II, zona Intim. Telefon 237377; 230958. (34170)

Vând apartament 2 camere, central, zona Podgoria, et. IV/IV, izolație garanție 10 ani, 20.000 DM. Telefon 092.372.730. (34164)

Vând apartament 2 camere, et. IV/IV, bl. 12, zona Confecții. Telefon 092.295.340. (34165)

Vând apartament 2 camere, faianțat, gresiat, scurgere separată, balcon închis, preț negociabil. Telefon 269213. (34075)

Vând apartament 2 camere, et. I, zona Banc Post, ideal birouri. Telefon 092.852.090. (34196)

Vând apartament 2 camere, confort I, Calea Aurel Vlaicu, str. Aleea Tomis nr. 1, bl. X6, sc. A, ap. 30, et. 7.

Vând apartament 2 camere, zona IRIL Pecica. Telefon 469467. (3042159)

Vând apartament vilă, zona Podgoria, 70 mp, bun pentru privatizare. Telefon 270199. (34149)

Vând apartament două camere, semidecomandat, zona Eminescu, bloc cărămidă, acoperiș țiglă, et. III, gaz, parchet, 21.000 DM. Telefon 231035 sau 094.391.266. (34271)

Vând apartament 2 camere, zona 300, et. III, 17.000 DM. Telefon 253326. (34263)

Vând urgent apartament 2 camere, Vlaicu, et. 10. acoperiș fără probleme, 7.600 DM. Telefon 092.966.502. (34200)

VÂNZĂRI APARTAMENTE TREI CAMERE

Vând urgent, 3 camere, ultracentral, et. II, cf. II, 25.000 DM. Telefon 255443, 092 990 164. (33588)

Vând urgent apartament 3 camere, decomandat, confort I, zona Gării, et. X (sau schimb cu 2 camere + diferență). Telefon 235676, 18.000 DM. (33754)

Vând apartament ultracentral 3 camere, dependințe, parter, Legea 112. Telefon 233230. (34187)

Vând apartament 3 camere, Micălaca, bl. 506, 16.000 DM. Telefon 057-210066; 094/583.655. (34158)

Vând apartament 3 camere, îmbunătățit, confort I, decomandat, preț negociabil. Telefon 262391 sau 092388166. (34076)

Ocazie! 21.500 DM, apartament 3 camere, central, et. II. Telefon 210555. (34213)

Vând apartament 3 camere, ultracentral, decomandat, et. I. Telefon 252014, 094 531 805. (32672)

Vând apartament 3 camere, Vlaicu, central, et. 5/10, bloc contorizat, scară întreținută. Telefon 249367. (34242)

Vând apartament 3 camere decomandate Alfa, bloc 8, sc. A. etaj 2, ap. 6; 15.000 DM. Telefon 094.141.911.

Ocazie! Vând apartament 3 camere, 125 mp, et. I, bloc nou, modificat occidental (salon 50 mp), 2 balcoane, + terasă, 2 băi, ușă blindată, interfon, 39.000 DM. Telefon 250783, 094.292.683. (34252)

Vând apartament 3 camere, în spatele „Delta" Micălaca. Telefon 093.280.636. (34353)

Vând apartament 3 camere, decomandat, Micălaca, preț de ocazie. Telefon 253326. (34263)

VÂNZĂRI APARTAMENTE PATRU-CINCI CAMERE

Vând apartament 4 camere, 160 mp, str. Coșbuc; apartament 3 camere, 140 mp, str. Coziei. Telefon 092.227.450. (33109)

Vând apartament 4 camere, Vlaicu, 16.500 DM sau schimb cu garsonieră sau mașină. Telefon 235331. (33809)

Vând urgent apartament 4 camere, zonă liniștită, etaj I, decomandat, aranjat occidental, 2 balcoane închise; contorizat, bloc 715; preț negociabil. Telefon 094.661.161. (33776)

Vând apartament 4 camere, Alfa, îmbunătățit, contorizat. Telefon 258857. (33749)

Vând apartament 4 camere, zona Gării, contorizat. Telefon 223552. (34079)

VÂNZĂRI CASE

Vând casă Grădiște, toate facilitățile, deosebită. Informații telefon 092.207.518; 276353. (33919)

Vând casă cu spațiu comercial, str. Andrei Șaguna. Telefon 256859, orele 14-19. (34199)

OCAZIE! VÂND CASĂ, toate utilitățile, suprafața 900 mp. Telefon 092.239.471; 256543 - până la ora 16. (31726, 31955)

Vând casă în Vladimirescu, zonă centrală, 4 camere, dependințe, încălzire centrală automată, preț negociabil. Informații telefon 514207. (32993)

Vând casă central, 3 camere, dependințe; parter: alimentară, restaurant. Telefon 234862. (33485)

Vând convenabil casă spațioasă în Aradul Nou. Telefon 092 226 357. (33740)

Vând casă mare Cuvin, nr. 3/2, magazie 120 mp, pivniță cu boltă, 200 mp, cu posibilități privatizare, suprafața totală 2750 mp; acces din 2 străzi. Telefon 461205. (33921)

Vând casă cu grădină mare, localitatea Zimand Cuz, nr. 112. (33959)

Vând casă cu curte, 400 mp, mobilier. Telefon 092.599.416. (33992)

Vând casă tot confortul, comuna Vladimirescu. Telefon 255981, 092 284 409. (33666)

Vând casă 3 camere, anexe multe, total 1476 mp. Localitatea Grăniceri, nr. 341. (4113155)

Vând casă + loc de casă în Pârneava, total 2.000 mp. Telefon 210373. (34073)

Vând casă 3 camere, bucătărie, grădină mare, preț 17.000 DM (sau schimb cu apartament + diferență), zona gării Aradul Nou. Telefon 278236. (34078)

Vând casă în Pârneava, grădină, gaz, ocupabilă imediat. Telefon 211792. (34109)

Vând urgent casă 3 camere, curte + grădină mică. Telefon 270854. (34120)

Vând în Ineu casă cu grădină, str. Avram Iancu nr. 36. Telefon 511914. (2055831)

Vând casă 3 camere, gaz, garaj, grădină, str. Ghioceilor nr. 21. Telefon 092.621405 sau 237207. (34197)

Vând casă cu etaj, central, singur în curte, intrare auto, curte mică, piscină, gaz, 90.000 DM. Telefon 222373. (34237)

Vând urgent și convenabil, casă mare, comuna Livada. Telefon 412204. (34049)

Vând ieftin casă mare, zonă bună, toate facilitățile, preț 100.000 DM. Telefon 284811. (34222)

Vând casă în Șofronea nr. 108. Informații telefon 464021. (3039749)

Vând casă 3 camere, gaz, garaj, anexe, grădină. Telefon 270872. (34263)

Vând casă cu anexe și grădină, localitatea Frumușeni nr. 565, telefon 119. (34301)

Vând casă cu etaj în roșu, locuibilă, preț 45.000 DM, Fîntînele. Telefon 456180. (34289)

Vând casă mare cu spațiu comercial, gaz, canal, zonă plăcută. Telefon 267124. (34331)

Vând casă în Aradul Nou, str. Piersicilor. Telefon 279328; 092.532.101 după ora 18. (34356)

VÂNZĂRI SPAȚII COMERCIALE

Vând firmă cu spațiu comercial mare, zona Piața A. Iancu. Relații telefon 255965; 094.706.326. (34044)

Vând spațiu comercial amenajat, pentru comerț alimentar. Telefon 092.748.670. (33947)

Vând spațiu pe strand, ultracentral. Telefon 092.301.798. (33995)

Vând hală industrială în incinta Abatorului Vechi, suprafața 252 mp. Telefon 094.698.659; 094.770.634. (33500)

Vând spații comerciale 3.500-12.500. Telefon 222373. (34237)

VÂNZĂRI TERENURI

Vând teren intravilan, 600 mp, front 15 m. Telefon 262619. (33665)

Vând 3,33 ha pământ arabil Ceala. Relații telefon 531052. (34099)

Vând loc de casă în Micălaca str. Păstorului, posibilități apă, canalizare, gaz, satelit. Telefon 269975. (34221)

VÂNZĂRI AUTO

Vând autodubă IVECO 3,5 tone, 7.000 DM. Telefon 259715; 280753. (34299)

Vând Dacia TX, 1986, 2.000 DM. Telefon 260869. (34341)

Vând microbus VOLKSWAGEN persoane, Diesel, înmatriculat, fabricat 1988. Telefon 094/607.035. (34308)

Vând 2 Dacii, anii 1983, 1998, stare bună, 1.700 DM, 4.900 DM, negociabil. Telefon 235784, 092 308 400. (34179)

Vând Mercedes 350 S; Jeep Toyota Land Chrysler. Telefon 092.227.450. (33109)

Vând tractor U650 și ifron, stare foarte bună + utilaje agricole. Telefon 256189, 272284, 092 247 941. (34097)

Vând convenabil Dacia 0 km, orice model, livrare imediată. Telefon 094.391.896. (33134)

Vând Dacii-0 km, noi, orice tip. Telefon 094 157 830. (33309)

Vând autoturisme Dacia berlină, zero km, 47.000.000 lei - albe și 48.000.000 lei - metalizate, inclusiv transport Pitești-Arad, stoc limitat. Telefon 092.290473; 057/250030. (34034)

Vând avantajos ANVELOPE AUTO noi și folosite, de camion, diametrul: 17,5; ARO Jeep 15,16; autoturisme 12, 13, 14, 15, 16, 17 țoli. Telefon 259339; 563027. (4113081)

Vând ieftin Dacia 1310, din 1991, preț informativ 2.400 DM. Telefon 264447. (34063)

Vând VW Passat 1988, 1.600, benzină fără plumb. Telefon 468613. (3042163)

Vând Dacia 1410L, 1994, str. Salontei nr. 37/A. Telefon 222806. (34081)

Vând Dacia 1310, an '87, preț 1.750 DM, negociabil. Telefon 094 544 832, 253572. (34113)

Vând Dacia 1310, an 1995, 4.200 DM, negociabil, Telefon 211564, 094 159 379. (34119)

Vând VW Golf I an '84, Diesel, înmatriculat + CIV, preț 2.500 DM, negociabil. Telefon 267236, 094 814 324. (34115)

Vând urgent camion Saviem 7,5 tone, CIV, numere noi, preț 4.000 DM, negociabil. Telefon 514785. (34192)

Vând 2 motoare RABA, unul complet, aproape noi și cutie viteză de RABA. Telefon 216556, orele 16-21. (34182)

Vând Ford Transit 9 locuri, 1991; Opel Ascona 1984, persoană fizică. Telefon 094/552.160. (34176)

Vând cositoare rotativă din Italia. Telefon 512437. (3055836)

Vând urgent disc, remorcă, tractor, CIV; Oltict. Telefon 270599, seara. (34231)

Vând Opel Astra combi, 1994 1,6 cmc injecție, catalizator. Telefon 280819; 271694. (34153)

Vând Mercedes Benz 250 Diesel, un singur proprietar, trapă, închidere centrală, ABS, negru, 18.000 DM, negociabil. Telefon 093.259.366; 279358. (34199)

Vând Dacia Brelină, stare bună, preț 1300 DM, negociabil, sat Gura Văii, telefon 346. (5213489)

Vând motor Dacia, nou, 1400 cmc, complet, rulat 10.000 km. Telefon 057/254188, orele 8-18. (213490)

Vând Dacia Break 1557 cmc cu 9000 km, preț 5.000 DM. Telefon 092.621.405 sau 237207. (34197)

Vând Mercedes 2,30 E, 124, 1986, 5.600 DM, negociabil și Fiat Croma i.e, 1986, 3.600 DM, negociabil. Telefon 094.294.204. (34219)

Vând Fiat Regata Diesel,1 985, CIV, numere noi, 3.900 DM, negociabil. Telefon 094.294.204. (34218)

Vând ARO 320 carosat, motor Brașov 1992, 4.500 DM, negociabil. Telefon 244915. (34212)

Vând tractor U 650, 1994; ARO 243, motor Brașov. Telefon 421072, Sebiș. (3042220)

Vând piese Fiat Croma din dezmembrare. Telefon 268152. (33441)

Vând Opel Vectra TD 1700 consum 5 litri, motorină la 100 km, an fabricație 1996, înmatriculat persoană fizică, 36.000 km rulați. Telefon 092.529.611.

Vând Opel GSI, înmatriculat, 4.300 DM. Telefon 222373. (34237)

Vând TV izotermă, roți duble, stare bună. Informații localitatea Rănușa nr. 128. (3042224)

Vând Ford Sierra 1,6 1983, asociație sportivă, 3.000 DM. Telefon 259854. (34210)

Vând talon Dacia 1310 și piese de Dacia dezmembrate. Telefon 262905. (34239)

Vând Dacia 1310 din 1987, stare foarte bună. Telefon 254005. (34249)

Vând Mercedes sau schimb cu Dacia Nova. Telefon 259854. (34265)

Vând Dacia 1310, an 1986, negociabil. Localitatea Mișca nr. 200, Otilia. (4113169)

Vând Mercedes Cobra 123, stare ireproșabilă. Informații localitatea Almaș telefon 108A, familia Coșeri. (5213491)

Vând tractor românesc 32 CP, stare bună funcționare, preț convenabil. Telefon 532630. (34295)

Vând 2 tractoare U-650. Telefon 094.52.25.67, după ora 19, localitatea Răpsig nr. 237. (2055832)

VÂNZĂRI ELECTRO

Vindem TV COLOR, 800.000-1.100.000 lei, garanție 6 luni. Telefon 244904, orele 9-17. (32146)

Vindem o gamă mare TELEVIZOARE COLOR stereo; convenabil. Telefon 280260; 211213, orele 10-20. (34011)

Vând mașini de cusut industriale, capsat, triplokuri, butonieră, tivit, zig-zag, liniare. Telefon 057 - 278077; 092.703.126. (34010)

Vând TV color en-gros, en-detail, gama diversificată; prețuri minime; GARANȚIE. Telefon 289456; 092.239.242. (33626)

Vând TV color, 800.000 lei; combină frigorifică 1.200.000 lei, congelator. Telefon 285010. (33699)

Vând TV color Philips; Nokia; Grundig; teletext; telecomandă. Telefon 264004. (34052)

Vând TV Sony și Pentium Compaq. Telefon 563070, orele 14-21. (4113080)

Vând mașină spălat automată, 1.000.000 lei și TV color 930.000 lei; ladă frigorifică 1.400.000 lei; ofer garanție. Telefon 259339; 563027. (4113081)

Vând frigidere, second-hand. Telefon 270622. (34103)

Vând toată gama de piese pentru frigidere casnice și comerciale. Telefon 270622. (34103)

Vând telefoane mobile noi: Nokia 5110, Nokia 3210, Nokia 6110, Sony C1 în limba română și altele. Telefon 094 544 832, 092 528 181. (34113)

Vând telefon mobil Bosch M-COM-214, preț rezonabil. Telefon 092.282.185. (34188)

Vând televizoare color: Philips, Grundig, convenabil. Telefon 251354. (34156)

Vând Microunde Siemens 250 DM. Telefon 247117. (34217)

Vând congelatoare, mașini automate spălat, garanție un an. Telefon 092.311.586. (34229)

Vând CÂNTARE ELECTRONICE și CASE MARCAT FISCALE pentru comerț, restaurant, servicii, benzinărie. Telefon 272727. (33415)

Vând avantajos PC Pentium MMX AMD K6/266 32MB SD RAM 1,44 MB FDD 32 GB ExHDD, 6 plăci rețea, în garanție. Telefon 245077, 468920. (3042160)

Vând diferite TELECOMENZI pentru televizor (165.000 lei), video, satelit; TRANSFORMATOARE linii. Telefon 092/368.868.

Vând mașină spălat automată 1.000.000 lei; TV color 700.000 lei; frigider 700.000 lei; combină frigorifică 1.500.000 lei, chiuvetă inox 300.000 lei. Telefon 275277. (28757)

Vând TV-uri color, 200 DM-250 DM. Telefon 211028. (34303)

VÂNZĂRI DIVERSE

Vând FIER BETON 5.900 lei/kg; BCA-605.000 lei/mc, str. Independenței nr. 7, Bujac. Telefon 273785; 092.457.280. (33776)

Vând (închiriez) urgent 2 garaje autorizate, zona Vlaicu, preț negociabil. Telefon 235784, 092 308 400. (34179)

Vând CAZAN încălzire centrală termoteka pe combustibil solid, puțin folosit, preț negociabil. Informații telefon 511119.

Vând PLASĂ GARD zincată, orice dimensiuni, PLASĂ RABITZ și CUIE CONSTRUCȚII, str. Vrabiei nr. 4. Telefon 289997, 094.558.552. (27190)

Vând cuptor patiserie electric, fabricație Germania. Informații telefon 514207. (32995)

Vând toate tipurile termoteci, convertoare pe gaz, sigilate. Telefon 259854. (33754)

Vând en-gros, HAINE second - hand GERMANIA, peste 20 de sortimente. Telefon 289456; 092.239.242. (33626)

Vând hală în construcție 640 mp și teren aferent 5000 mp, în Chișineu Criș, posibilități cale ferată, apă, curent, ideal depozit. Informații telefon 094.206.167. (4113161)

Vând cazan încălzire - 1.000 DM. Telefon 092.301.798. (33995)

Vând boltari termoizolatori, 4 modele, pavele, borduri etc. Telefon 245689. (33534)

Vând EUROBOLȚARI termoizolanți cu garanție: 300x250x200 la 3.600 lei/buc.; 1mc-240.000 lei. Telefon 281491; 092.381.750. (33937)

Vând LEMNE de FOC; orice cantitate. Telefon 214010. (34055)

Vând strung prismatic, 3000 mm, stare excepțională. Pecica nr. 1236. (3042164)

Vând cărucioare combinate pentru copii (import), 550.000 lei, negociabil; butelie galbenă aragaz, 200.000 lei. Telefon 254796. (34088)

Vindem avantajos mobilier comercial (rafturi, pulturi, birouri, dulapuri vestiar); agregate frigorifice (vitrine, dulapuri, camere, congelatoare); cântare 10, 100, 500 kg; scări, cărucioare, grătare lemn, etc. Informații telefon 281060 și 281036. (34129)

Vând termotecă Bereta Ariston 24 KW 1050 DM. Telefon 252313. (34178)

Vând moară pentru foină grâu și porumb, semiindustrială-Belgia; mașină de șlefuit tâmplărie și freză. Telefon 092.251.555. (34176)

Vând ouă de prepeliță pentru tratament. Telefon 289750. (34176)

Vând căței rasa Huski Siberian. Informații la telefon 474244. (34160)

Vând sobă Vesta cu burlan pe partea dreaptă. Telefon 222225. (34159)

Vând cazan țuică complet. Telefon 258365. (34077)

Vând iapă semimurană, frumoasă, de 10 ani, Pecica. Telefon 469023. (3042166)

Vând mașini de cusut industriale simple, marca Minerva, stare tehnică bună, preț avantajos. Telefon 412118. (34204)

Vând calorifere fontă curățate interior și exterior. Informații suplimentare telefon 217147. (34204)

Vând două juninci Holstein, gestante. Telefon 279239. (34225)

Vând diverse piese de mobilier, ambalaje și deșeuri lemn. Telefon 092.264.539. (34224)

Vând biciclete, cauciucuri C, 200.000 lei, genți BMW. Telefon 092.311.586. (34230)

Vând 3 vaci de lapte (2 negre și una galbenă) Informații telefon 462590. (4141752)

Vând bibliotecă Lidia 4.900.000 lei, bibliotecă Estera 5.000.000 lei, tineret Silvana 4.000.000 lei, dormitor Timotei 5.500.000 lei, mobilă bucătărie 3.000.000 lei. Telefon 094/809.884. (34250)

(Continuare în pagina 15)

(Urmare din pagina 14)

Vând lemne foc, esență tare, orice cantitate. Telefon 210373. (34261)

Vând 7.400 kg, porumb boabe. Telefon 233176. (34270)

Vând 5 tăurași, Chișineu Criș. Telefon 520797 sau 520484. (4113168)

Vând urgent utilaje confecții. Telefon 092.592.685. (34273)

Vând fermă zootehnică în Sînicolaul Mic, str. Steagului nr. 91/A. Informații telefon 287744, după ora 21. (34284)

Vând mobilă combinată și dormitor. Telefon 250974. (34206)

CUMPĂRĂRI TERENURI, IMOBILIARE

Cumpăr urgent apartament 1-2 camere, ultracentral, et. I-II, ofer preț bun. Telefon 235784, 092 308 400. (34179)

Cumpăr teren pentru casă. Telefon 057/210066; 094/583.655; 092.706.028. (34158)

Cumpăr garsonieră confort I-II, ofer 5.000-6.500 DM. Telefon 092.966.502. (34298)

CUMPĂRĂRI AUTO

Cumpăr urgent talon M 461. telefon 092.692.067. (34208)

Cumpăr BMW-520 (butoiaș), avariat, înmatriculat, cumpăr Crysler-7 locuri, avariat, înmatriculat. Telefon 289750. (34176)

CUMPĂRĂRI DIVERSE

Cumpăr grâu de panificație, soia, floarea soarelui. Telefon 094 196 589. (34089)

Cumpăr vioară, preț 100-300.000 lei. Telefon 466413. (34211)

Cumpăr bușteni de cireș, paltin, tei. Informații telefon 216556, între orele 16-21. (34182)

Cumpăr porci 100-140 kg, 11.000 lei; 140-180 kg, 10500 lei, peste 180 kg, 10.000 lei. Telefon 057/274744. (34304)

CERERI ȘI OFERTE DE SERVICII

Universitatea de Vest „VASILE GOLDIȘ" Arad, B-dul Revoluției nr. 81, angajează FEMEI de SERVICIU. Informații Serviciul Administrativ, orele 7-8. (34319)

Angajăm PERSONAL pentru muncă de BIROU (comerț prin telefon); ȘOFERI, AGENȚI COMERCIALI. Telefon 259337. (34043)

Firmă italiană de încălțăminte angajează MAȘINISTE și MANUAL cu experiență în domeniu. Se oferă condiții de muncă bune, salar foarte bun. Dorim persoane serioase. Informații telefon 092.930.504. (33509)

Angajeaz BRUTAR. Telefon 211564, 094 159 379. (34118)

Angajez VÂNZĂTOARE pentru magazin alimentar. Relații la telefon 219920. (34216)

SOCIETATE COMERCIALĂ angajează AGENȚI IMOBILIARI. Telefon 257463 sau 094.584.721. (34206)

SOCIETATE COMERCIALĂ profil alimentar angajăm VÂNZĂTOARE. Telefon 266211. (34035)

„PERFECT IMPEX" angajează RECEPȚIONER HOTEL calificat pentru HANUL DE LA RĂSCRUCE. Condiții: curriculum vitae. Prezentarea miercuri-joi, ora 13, la han. (34352)

GRUPUL ȘCOLAR INDUSTRIE ALIMENTARĂ Arad organizează concurs pentru postul de CONTABIL ȘEF în, 10 noiembrie 1999. Condiții: studii superioare economice, domiciliul stabil Arad. Telefon 281547. (34256)

Angajez personal SPĂLĂTORIE AUTO. Informații Calea Victoriei nr. 48. (34266)

SOCIETATE angajează tinere OSPĂTARE pentru cafe barul din Piața Mihai Viteazul nr. 13 (fostul restaurant COCOȘUL DE AUR). Telefon 270422. (34290)

„ARDEAL PLUS" angajează BARMANĂ. Telefon 094.871.155. (34288)

Angajăm OSPĂTARE. Telefon 281074. (34282)

ANGAJĂM VÂNZĂTORI și BRUTARI calificați. Telefon 244394; 092.458.126. (34346)

PRESTĂRI SERVICII

Executăm lucrări de: ZIDĂRIE, ZUGRĂVELI, FAIANȚĂRI, GRESIERI. Telefon 456183, seara. (34281)

Executăm: ZUGRĂVELI, TENCUIELI, IZOLAȚII, acoperișuri, parchetări, gresieri etc. Telefon 273233. (34268)

Asigurăm toate serviciile pentru PRESCHIMBAREA PERMISULUI de CONDUCERE. Telefon 281968. (33987)

Execut lucrări ÎNCĂLZIRE CENTRALE - SANITARE (cupru). Telefon 094.391.892; 216552. (c.)

RECTIFICĂM ARBORI COTIȚI în incinta AUTOSERVICE Micălaca. Telefon 262098. (34053)

Școala de șoferi, col. RUSU LUCIAN, face înscrieri. Telefon 283696. (33778)

REPAR la domiciliu: FRIGIDERE, CONGELATOARE, cu garanție. Telefon 094.257.151. (33527)

Executăm BETONĂRI, TENCUIELI, faianțări, gletuieli, zugrăveli, hidroizolații. Telefon 211646; 093.265.723. (34279)

„IZOREX" execută HIDROIZOLAȚII cu membrană hidroizolatoare cu ardezie import Austria. Garanție 10 ani. Telefon 057/266230; 094/612.877. (34293)

DIVERSE

OFERIM ÎMPRUMUTURI avantajoase, ÎN LEI. Relații telefon 212020. (34060)

Ofer avantajos VALUTĂ împrumut, cu garanții IMOBILIARE. Telefon 250783. (34252)

Pierdut diplomat vișiniu cu acte și pașaport, numele PITIS LARISA. Ofer recompensă. Telefon 092 562 611. (34181)

„ACCESSO" vinde și închiriază EXPRESOARE CAFEA SAECO, mese BILIARD, jocuri diostractive. Telefon 270850; 094.635.132. (34209)

SC „DENTLOG" SRL cu sediul în Arad, str. Dr. I. Suciu bl. 1, ap. 19, dorește autorizație de mediu pentru activitatea de depozitare și comercializare a produselor stomatologice, str. Căpitan Ignat nr.8A. Eventualele contestații se pot depune la Agenția de Protecție a Mediului, B-dul Dragalina nr. 16, Arad. (34190)

„ROMAN" LIPOVA, telefon 563032, vinde toată gama de OALE și CRATIȚE EMAILATE și produse teflonate. Orar zilnic 8-19. (33743)

SC „AUTO-MAT" SRL Arad dorește să obțină autorizație de mediu pentru magazinul situat în Calea Radnei nr. 268. Contestațiile se pot depune la Agenția de Protecție a Mediului Arad, B-dul Dragalina nr. 16. (34260)

CITAȚII

Se citează în proces de ieșire din indiviziune, dos.7654/1999, cu termen de judecată 15.11.1999, la Judecătoria Arad, pârâții MAYER (căsătorită LOFFLER) INGE cu ultimul domiciliul în ȘAGU nr. 412 și LOFFLER MAGDALENA cu ultimul domiciliu în ȘAGU nr. 200. (34259)

TURISM

Câștigi un milion de lei cu

ATLASSIB

Călătorești cu autocarele noastre moderne în Europa:

GERMANIA, AUSTRIA, FRANȚA, ITALIA, SUEDIA (plecări zilnice).

BELGIA, OLANDA, DANEMARCA, ANGLIA, FINLANDA, NORVEGIA, SPANIA, PORTUGALIA, UNGARIA, IUGOSLAVIA și poți fi un călător câștigător!

NOU! Reduceri de tarife în luna NOIEMBRIE! Reduceri suplimentare pentru: elevi, studenți, pensionari și grupuri. B-dul Revoluției nr. 35, telefon 250871; Autogara, telefon 270561.

O poartă deschisă spre EUROPA. (c)

NOU!!! REDUCERI DE PREȚURI

„Pletl"

vă oferă:

zilnic spre Germania

PASSAU - REGENSBURG - NÜRNBERG - HEILBRONN - STUTTGART - KARLSRUHE - HEIDELBERG - WÜRZBURG - FRANKFURT - MAINZ - GIESSEN.

SERVICII: călătorie în autocare noi, moderne; 2 bagaje gratuite; însoțitoare de bord; o masă caldă în Ungaria.

Informații și înscrieri la AGENȚIILE PLETL: ARAD, telefon 057-252291; LIPOVA, telefon 057-561377, telefon 057-563011; TIMIȘOARA, telefon 056-200119; LUGOJ, telefon 056-359651; REȘIȚA, telefon 055-224904. (c.)

SCHIMBURI

Schimb casă grădină mare, Șimand cu apartament, ofer diferență. Telefon 211789. (24380)

ÎNCHIRIERI

Închiriez (ofer) apartament și casă (ne)mobilat(ă). Telefon 235784, 092 308 400. (34179)

Doresc să închiriez apartament (ne)mobilat. Telefon 235784, 092 308 400. (34179)

Închiriez (vând) SPAȚIU (central) 35 mp-2 încăperi. Telefon 259715; 280753. (34299)

Închiriez spațiu 600 mp pretabil producție, depozit alimentar, nealimentar; deosebit; preț la vedere. Telefon 092.207.518. (33919)

Închiriez spații comerciale și depozit pe Calea Lipovei nr. 113, vizavi Restaurant Flora. Telefon 092 921 103. (34069)

Închiriez garsonieră cf. I, Micălaca, 75 DM. Telefon 279402. (33892)

Ofer spre închiriere spațiu ultracentral, 40 mp. Telefon 211792. (34109)

Închiriem spații comerciale pentru magazine, depozite, producție, etc. Telefon 281060 și 281036. (34128)

Închiriez garsonieră central, toate dotările, pentru eleve, studente. Telefon 254735. (34116)

Închiriez 1 cameră bloc, Calea Romanilor, unei eleve, studente. Telefon 285203, 461532, 284316. (34127)

Ofer spre închiriere apartament 2 camere, mobilat, pe termen lung. Telefon 282199. (34138)

Ofer spre închiriere garsonieră ultraconfort și ultracentral. Telefon 230757. (34186)

Închiriez apartament 2 camere, 50 DM. Telefon 289320. (34189)

Închiriez spațiu comercial ultracentral 100 mp. Telefon 092.515.769. (34273)

Primesc doi elevi din județ în gazdă, central. Telefon 237976. (34172)

Închiriez apartament 2 camere, ideal birou, lângă Tribunal. Telefon 252120. (34171)

Caut colegă de cameră, nefumătoare, zona Spitalului Județean. Telefon 092.937.157. (34161)

Ofer spre închiriere apartament 3 camere, et. I, Banu Mărăcine. Telefon 220132. (34155)

Închiriez garsonieră mobilată, Calea 6 Vînători. Telefon 256005. (34201)

Ofer spre închiriere apartament frumos (ne)mobilat, pe teremen lung. Telefon 210255. (34213)

Ofer spre închiriere spații de depozitare, birouri și loc parcare auto. Telefon 092.264.539. (34224)

Ofer spre închiriere apartament 2 camere, mobilate. Telefon 278954. (34223)

Primesc 2 băieți în gazdă, zona Aradul Nou. Telefon 286265. (34226)

Dau în chirie apartament trei camere, mobilat, zona Spiatului Județean. Informații telefon 286143, după ora 16. (34227)

Doresc să închiriez apartament mobilat, ofer 100-150 DM. Telefon 210555. (34213)

Ofer spre închiriere garsonieră, mobilată, Micălaca. Informații telefon 262314. (34243)

Ofer spre închiriere apartament 2 camere, nemobilat, 80 DM/lună, 6 Vînători. Telefon 094.532.742, orele 8-14. (34247)

Doresc să închiriez garsonieră pe termen lung, ofer 80 DM + cheltuielile. Telefon 262890. (34254)

Închiriez apartament 3 camere cu garaj, mobilate, Vlaicu, preț excepțional. Telefon 270872. (34263)

Primesc o fată în gazdă, Vlaicu. Telefon 246120. (34272)

Închiriez spațiu 100 mp, parter în vilă, str. dr. Rațiu nr. 70. Telefon 253781. (34283)

Închiriez cameră mobilată, decomandată, zona Alfa, pentru o fată, 350.000 lei + cheltuielile. Telefon 277595. (34292)

Primesc 1 (una) elevă în gazdă, gătesc. Telefon 253738. (34299)

PIERDERI

Pierdut chitanțier de la nr. 9618451 la nr. 9618500 al SC „CORALIS COMIMPEX" SRL . Îl declar nul. (34169)

Pierdut cod fiscal nr. 7251450 eliberat de Ministerul de Finanțe, Circumscripția Chișineu Criș pe numele MATEUȚ AUREL persoană fizică. Îl declar nul. (4113167)

Pierdut carnet de șomaj eliberat de DMPS Arad pe numele Foghiș Ioan. Îl declar nul. (34240)

Pierdut carnet membru cooperator, cod. 0113064 eliberat de Banca de Credit Mureșul pe numele Morgoș Constantin. Îl declar nul. (34278)

Pierdut carnet membru cooperator eliberat de Cooperativa de Credit Vinga pe numele Muntean Anica. Îl declar nul. (342859

Pierdut chitanță vamală pentru autoturismul Fiat Ritmo cu numărul de caroserie ZFA 138A00 04800763 eliberată de vama Nădlac pe numele Popa Gheorghe. O declar nulă. (34297)

† DECESE †

Cu adâncă durere anunțăm trecerea în neființă a bunei noastre surori și mătuși

LAZAR EMILIA.

Înmormântarea va avea loc azi, 3 noiembrie 1999, ora 13, de la Capela Cimitirului Eternitatea. Familia îndoliată.

Cu nemărginită durere anunțăm încetarea din viață, a celei care a fost: soție, soră, cumnată

ASLĂU MARIA

născută DUDAȘ. Înmormântarea va avea loc azi, ora 14, de la Capela Cimitirului Eternitatea (UTA).

Cu nespusă durere, anunțăm trecerea fulgerătoare înspre cele veșnice, a scumpului nostru soț, tată, bunic și ginere

MACAVEI IOAN,

plutonier adjutant în rezervă la Poliția Arad. Înmormântarea va avea loc joi, 4 noiembrie 1999, ora 15, de la domiciliul din Arad, str. Hațeg, nr. 1, bloc 5/II, etaj IV, ap. 34. Nu te vom uita niciodată! Soția Lenuța și copiii: Ionela, Florin și Florica.

Cu adâncă durere anunțăm încetarea din viață, la vârsta de 86 ani, a celei care a fost mamă, bunică și străbunică

VULPE AURELIA.

Înmormântarea va avea loc joi, 4 noiembrie 1999, ora 13, de la Capela Cimitirului Grădiște. Familia îndoliată.

Cu adâncă durere anunțăm încetarea din viață a celui care a fost soț, tată și bunic

TUDOR PAVEL

Înmormântarea va avea loc joi, 4 noiembrie de la capela Cimitirului Pomenirea. Dumnezeu să-l odihnească în pace! Soția Florica, fiica Doina și Mariana Șuli cu familia.

Cu adâncă durere anunțăm încetarea fulgerătoare din viață a celui care a fost

BAT AUREL,

de 45 ani. Cu sufletele rănite de durere colegii de la Taxi Favorit Arad.

† SERVICII FUNERARE †

SC „NOSFERATU" SRL, str. Ghiba Birta nr. 26, telefon 270437; 094.554.874. NON - STOP SERVICII FUNERARE COMPLETE.

Sicrie, respete, cruci, îmbălsămat, spălat, îmbrăcat, prosoape, batiste, panglică, baticuri, catafalc, sfeșnice, steag doliu, colaci, cozonaci, colivă, coroane, jerbe, foto-video, fanfară. ORGANIZĂM PO-MENI! Oferta: sicriu + respete + cruce = 750.000 lei. NOU! Toate aceste produse se gă-sesc și în SEMLAC, prin SC „ADIS ABEBA" SRL (lângă Loto Prono). ANGA-JĂM PERSONAL (BĂRBAȚI - maxim 35 ani). (c)

NON-STOP

RO-STYL-COMPANY firmă producătoare de sicrie, str. M. Eminescu nr. 4, (vizavi Cinema MUREȘUL) telefon 211929, 094.537.715; 094.558.712.

TOTUL ÎNTR-UN SINGUR LOC, LA PREȚ DE PRODUCĂTOR, CALITATE și OPERATIVITATE OCCIDENTALĂ:

- îmbălsămat, îmbrăcat, cosmetizat
- sicrie: 400-1.600.000 lei
- sicrie lux
- lenjerie deces: 160.000-600.000 lei
- cruci, mânere - sicriu, etc.

OFERTĂ: sicriu, lenjerie, cruce - 730.000 lei;

Transport în Arad GRATUIT.

Transport GRATUIT la firmele concurente, pentru ca să puteți compara prețurile și calitatea. (c.)

† CONDOLEANȚE †

Suntem alături de fosta noastră colegă

GOLIC EUGENIA

în marea durere pricinuită de dispariția soțului. Colectivul economic de la SC „IMAR" SA. (34248)

Lacrimi și flori pe tristul mormânt al tatălui nostru drag

MÎNZAT TEODOR-CORNEL,

care a plecat prea devreme dintre noi. Te plângem neîncetat: fiica Lavinia, ginerele Bohuslav, nepoții: Sergiu și Alenka. (34274)

Mulțumim din suflet tuturor celor care au fost alături de noi în grelele momente prilejuite de trecerea în cele veșnice a celui ce a fost

MÎNZAT TEODOR-CORNEL.

De asemenea mulțumim rudelor, vecinilor, asociaților de locatari ai blocului 307, îndeosebi bisericii baptiste „MARANATA", care au oficiat slujba de înmormântare. Te voi plânge mereu: soția Paraschiva. (34274)

Suntem alături de colega noastră

CRAI (LILE) FLORICA

în marea durere pricinuită de decesul tatălui ei. Sincere condoleanțe. Colegele de la magazinul „ZIRIDAVA", raionul încălțăminte femei. (34276)

Suntem alături de colega noastră

ing. MATICA ROZALIA

în marea durere pricinuită de decesul fratelui și transmitem sincere condoleanțe familiei îndoliate. Colegii de la SC „SELSTAR" SA. (34277)

Colegii de la Taxi „MIRKO MILI" sunt alături de colegul lor PRUSZTER RUDOLF, ind. (12) în clipele grele pricinuite de decesul mamei sale. Sincere condoleanțe! (34309)

Suntem alături de CATI DANCI în greaua suferință prilejuită de dispariția tatălui. Dumnezeu să-l odihnească în pace! Familia Gall-Tamaș. (34315)

Sincere condoleanțe ALINEI DANCI cu ocazia dispariției bunicului. Colegii din clasei XI-A de la Liceul Economic. (34316)

Colectivul grădiniței PP nr. 15, este alături de doamna DANCI ECATERINA în marea durere pricinuită de moartea tatălui și-i transmite sincere condoleanțe. (34324)

Suntem alături de colega noastră

RUS FLORICA

la pierderea surorii sale. Dumnezeu s-o odihnească! Conducerea SC „PARC" SA. (34329)

Suntem alături de colega noastră

RUS FLORICA

la pierderea surorii sale. Dumnezeu s-o odihnească! Colectivul restaurantului PARC. (34329)

Tristețea s-a strecurat în inimile noastre odată cu despărțirea de cea care a fost

EMILIA LAZAR.

Călătoriile au fost viața ei, iar acum Dumnezeu o va odihni în pace. Fie-i somnul liniștit. Familia Vârșan. (34349)

Profund întristați, ne despărțim de cea care a fost

EMILIA LAZAR.

Chipul ei blând va rămâne veșnic în sufletele noastre! Familia Hordeanu. (34348)

Cu inima zdrobită și nețărmurită durere în suflet, îți spunem, dragul nostru

MACAVEI IOAN

un ultim adio, din partea celor ce te-au purtat în suflet. Fiicele, ginerele, nepoții și strănepoatele. (34351)

† COMEMORĂRI †

Un gând trist, o floare însoțită de lacrimile durerii la 6 săptămâni de la decesul soției mele

GOLDIȘ AURELIA.

Ne lipsești foarte mult și nu te vom uita niciodată! Soțul Nelu, fiul Raul. (34114)

Se împlinesc doi ani de când neuitatul nostru prieten

prof. REDIȘ IOAN,

a trecut în neființă. Dumnezeu să-l odihnească în pace! Familiile prof. Traian Mihuț și ing. Horea Vlad. (34207)

S-au împlinit 6 luni de la trecerea în eternitate a dragului nostru soț, tată și bunic

GHEORGHE MUREȘANU.

Parastasul de pomenire va avea loc, joi, 4 noiembrie 1999, ora 12, la Catedrala Ortodoxă Podgoria. (34326)

SC TRANSDARA S.A. ARAD

ANGAJEAZĂ:

- zidar
- lăcătuș mecanic
- electrician auto-autobuze
- sudor
- șoferi autobuz
- impiegat mișcare - Autogara ARAD

ÎNCHIRIAZĂ:

- spații depozitare
- birouri

EFECTUEAZĂ:

- transport internațional de călători pe rutele:
BUDAPESTA, BEKESCHABA, PANCEVO
- reparații și inspecții tehnice la toate tipurile de autovehicule

Relații la sediul firmei din str. Liviu Rebreanu nr. 95 sau la tel. 256308 sau AUTOGARA Arad numărul 270097.

(4114693)

eta - 2u computer

OFERTĂ SPECIALĂ

- Calculatoare
- Imprimante
- Retele
- Soft
- Service

CARCASĂ ATX 230W
PLACA DE BAZĂ
SIS 530, BUS 100, 512ko
AMD K6-2 400MHz
HDD 4,3GB UDMA
PLACA VIDEO SIS AGP
FDD 3,5"/1.44MB
SOUND YAMAHA + BOXE
SDRAM 32MB Pc100
MONITOR 14"
TASTATURA
MOUSE + PAD

485USD + TVA

ARAD, CLOSCA 2
Tel./Fax.: 251838
(INTRARE DE PE B-DUL REVOLUȚIEI)

S.C. TERMOROH IMPEX S.R.L.

Comercializează sobe cu petrol import BELGIA

2 ani Garanție

Stover

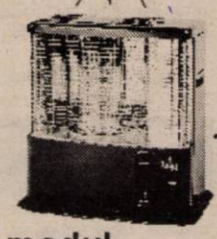

- Consum 0,1l/oră pt.1000W
- Nu are nevoie de catalizator
- Căldura economica când și unde doriți
- Siguranță maximă
- Aprindere electronică

Prezentarea și modul de funcționare

În fiecare zi între orele 8-17

Arad, Str. Brâncoveanu 12A TEL.:271828 ; 273780

SC „BENDEA" SRL

VINDE PRIN MAGAZINELE DIN ARAD

B-dul Revoluției nr. 26-38, telefon 231.853
Liviu Rebreanu nr. 68, telefon 250.905

LA CELE MAI MICI PREȚURI

- GRESIE cal. I - 96.000 lei/mp
- FAIANȚĂ - 68.000 - 80.000 lei/mp
- ADEZIV și CIMENT pentru rostuit
- ȚEAVĂ CUPRU și accesorii
- SPĂLĂTOARE INOX și CABINE DUȘ
- BOILERE ELECTRICE și CAZANE BAIE
- ROBINEȚI și FITINGURI * CĂZI BAIE și ACCESORII
- OBIECTE SANITARE și ACCESORII
- ȚEAVĂ POLIETILENĂ CU ACCESORII
- ȚEAVĂ ZINC și NEAGRĂ
- PROFILE LAMINATE * TABLĂ ZINCATĂ, decapată și striată
- CARBID

PROGRAM ZILNIC 9,00-17,00
SÂMBĂTĂ 9,00-13,00

(5224119)

SC TRICORP SRL

VÂNZĂRI EN GROS

Arad, Str. Andrei Șaguna, nr. 81-85 (Tehnometalica)

Comercializează în sistem EN GROS; Adaos 0 (preț de producător) produse fabricate de: ARBEMA, INDAGRARA, ACLPROD, BARAȚCA, KANDIA - Timișoara (• **DROPSURI** • **CIOCOLATĂ** • SALOANE).

Vinde la cele mai mici prețuri peste 200 de produse alimentare din depozit: • **ULEI HOREA** • **OȚET** • **PIPER** • **OREZ** • **CAFEA** • **ZAHĂR** • **EUGENIA** • **NAPOLITANE** • **BISCUIȚI** (un bogat sortiment de **dulciuri** și **sucuri** • CONSERVE PEȘTE, PORC, VITĂ și o gamă largă de pateuri Cehia).

Toate aceste produse se găsesc în vânzare cu amănuntul la chioșcul nr. 5 din Piața Catedralei.

(4114686)

ARCOMMAT GRUP S.A.

2900 Arad - Romania
Str. Voevod Mogoș nr. 65-67
Tel./Fax. 0040 57 281779, 0040 57 276333

dealer autorizat

DERMATINA S.A.

Vinde la preț de producător:

ECHIPAMENT DE PROTECȚIE

* CIZME * MĂNUȘI * PELERINE * SORTURI * * COVOARE PVC * MATERIAL PT. PRELATE *

ARTICOLE TEHNICE DIN CAUCIUC ȘI PVC

* FIRE * TUBURI * FURTUNE * CHEDERE * * FOLIE POLIPROPILENĂ

ETICHETE AUTOCOLANTE
BENZI ADEZIVE

INTERSAT

OFERTA SPECIALĂ

INTERSAT, SATLINE și STARLINE vă oferă posibilitatea de a intra în anul 2000 conectați la rețeaua de televiziune prin cablu.

Persoanele fizice care locuiesc în zone deja cablate beneficiază la reducere, plătind doar 50.000 lei taxă de instalare cu condiția plății abonamentului pe lunile noiembrie și decembrie.

OFERTA ESTE VALABILĂ DOAR PÂNĂ LA 26.XI.1999.

(974159)

DEZNA CONSULTING S.R.L.

DEZNA CONSULTING

Arad, str. M-șal Antonescu nr. 42, ap. 2
Tel.: 251792; Fax: 250756

Din ITALIA, Direct Pentru D-voastră

OFERTĂ UNICĂ

✸ VOPSELE SINTETICE CU USCARE RAPIDĂ PENTRU

AUTOTURISME

- luciu deosebit
- rezistență la agenți atmosferici
- în 14 culori - specifice DACIA (alb 13 etc.)

PREȚ: 53.750 - 63.900 lei + TVA / kg

✸ CHITURI POLIESTERICE ÎN 2 COMPONENȚI
- pentru finisaj

PREȚ: 56.450 lei + TVA / 820 gr

✸ VOPSEA PENTRU LEMN ȘI METAL, tip „SIROIL"
- 8 culori

PREȚ: 40.500 lei + TVA / kg

EN DETAIL

MERITĂ SĂ ÎNCERCAȚI
NOI ÎNFRUNTĂM CONCURENȚA
PRIN PREȚ - CALITATE

EN GROS

MAGAZIN:
B-dul Revoluției nr. 23
Tel.: 250587

DEPOZIT:
Str. Ghioceilor nr. 55
Tel.: 275980

OFERIM TESTARE GRATUITĂ!

(5224499)

S.C. L & W S.R.L.

Selecționează în vederea angajării pentru secția de producție din Lipova următoarele categorii de personal:

- **CONTABIL ȘEF** - studii superioare economice
  - vechime minimă 5 ani în contabilitatea industrială
- **ECONOMIȘTI** - specialitatea Marketing și Finanțe - Contabilitate.
- **INGINERI**
  - specialitatea- chimie alimentară
  - mecanică
  - mecanică auto
  - electronică
- **INFORMATICIAN**
- **SECRETARĂ DACTILOGRAF**
  - prezență agreabilă
  - cunoștință limbă engleză - germană scris și vorbit
  - cunoștințe operare PC
- **GESTIONAR**
  - experiență în domeniu
  - absolvent liceul economic
  - cunoștințe operare PC
- **AGENȚI VÂNZARI**
  - experiență în domeniu
  - absolvent liceul economic
  - cunoștință operare PC
- **MUNCITORI CALIFICAȚI**
  - în domeniul Industriei Alimentare
- **MOTOSTIVUITORIȘTI CU ATESTAT**
- **ȘOFERI CATEGORIA B, C, D, E.**
- **MUNCITORI NECALIFICAȚI**
- **FEMEIE DE SERVICIU**

Informații la telefonul numărul 256207, zilnic între orele 9 - 15.

BANCA ROMÂNĂ PENTRU DEZVOLTARE
GROUPE SOCIÉTÉ GÉNÉRALE
Sucursala Județeană ARAD
Bd. Revoluției nr. 5-7
Telefon 253280

ADEVĂRUL

COTIDIAN INDEPENDENT ARAD

Anul XI, nr. 2840

Joi, 4 noiembrie 1999 ● 16 pagini ● 2000 lei ● e-mail: adevarul@arad.ro

BRAT Publicație auditată în semestrul I 1998. Tiraj mediu zilnic vândut: 35.948

WEST BANK
ARAD, B-dul Revoluției nr. 88
TELEFON: 284.888; FAX: 285.202
BANCA COMERCIALĂ WEST BANK S.A.
acordă dobânzi avantajoase la depozitele la termen ale persoanelor fizice (suma minimă 500,0 mii lei)
1 lună - 50%
2 luni - 51%
3 luni - 53%

DIRECTORATUL UNEI REFORME BEZMETICE

Nimic nu mai merge. În lupta inegală cu greutățile tranziției România umblă cu ochii vineți. Economia continuă să se prăbușească. Principalii indicatori economico-sociali confirmă acest lucru: producția industrială, pe 9 luni, s-a diminuat cu 8,8% în volum absolut față de aceeași perioadă a anului trecut deși a crescut față de august (lună de concedii) cu 8,8%, stocurile de produse finite se mențin la o treime, inflația a mai crescut cu 3,2% față de luna precedentă și cu 38,9 la sută în raport cu decembrie '98, agricultura a obținut producții penibile la principalele culturi de toamnă, iar efectivele de animale au scăzut. A crescut însă salariul mediu net pe economie de la 1,4 la 1,6 milioane, în schimb puterea de cumpărare s-a prăbușit cu 2,3 procente față de august cu 13,8 la sută în raport cu decembrie '98 și cu 41,4 procente comparativ cu octombrie '90. Statisticile lunii următoare vor arăta că se poate și mai rău. Reforma, care a ajuns un simplu slogan în care nu mai crede nimeni, este percepută de populație doar ca generatoare de mizerie și sărăcie. Restructurarea lipsită de aspiratorul de forță de muncă care este sectorul privat (IMM-urile) aruncă doar oameni pe drumuri după ce îi mituiește. Sărăcia cruntă s-a generalizat. Privatizarea, zic 8 din 10 români, e o hoție. În șapte ani, legislația în domeniu s-a modificat de 12 ori. Investitorii străini sunt năuciți. În 10 ani, România a atras investiții de 6,1 miliarde dolari. Adică, tot atât cât, de exemplu, Polonia în 9 luni. Așa se explică de ce tot mai puțini români mai cred în economia de piață și capitalism. Cum am mai spus deja singurul lucru care ne-a mai rămas în afara unui licăr de speranță e democrația. Or, catastrofa economică amenință însăși democrația. Prăbușirea României însă ar fi un coșmar. Nu numai pentru noi ci și pentru întreg Occidentul. În Balcani nu este încă liniște.Și nici nu se poate dialoga cu oameni înnebuniți de sărăcie și foame. Poate cel mai nociv punct de vedere al occidentului a fost acela că succesul sau eșecul tranziției nu e treaba Vestului. Optimiștii superficiali au susținut că reforma ar trebui să fie propria sa răsplată - adică introduceți pur și simplu piața liberă și totul va merge bine. Pesimiștii au susținut că orice ar face occidentalii situația va fi critică în economiile în tranziție pentru încă o generație așa că la ce bun să fie irosiți bani și efort? Aceste justificări ale lipsei de acțiune s-au dovedit, în mod tragic, eronate. Ori de câte ori Occidentul a oferit ajutor (anularea datoriilor Poloniei, acordarea unui fond special pentru stabilizarea monedei) rezultatele au răsplătit înzecit eforturile.

DORU SAVA

(Continuare în pagina 5)

MUNCITORII DE LA ARIS AU INTRAT ÎN GREVĂ GENERALĂ PE TERMEN NELIMITAT

- **Azi, miting de protest în fața Prefecturii Arad**
- **Oamenii nu și-au primit salariile de aproape două luni**
- **Căldura n-a mai dat prin caloriferele fabricii de trei ani**
- **Sindicaliștii cer lămurirea problemei plăților la asigurările sociale și de sănătate, precum și demisia actualei conduceri**

Pag. 4

STUDENȚII DE LA UNIVERSITATEA „A. VLAICU" AU PROTESTAT, IERI, PE STRĂZILE ARADULUI

Foto: V. MUSCA

Pag. 8.

„Guvernanții să trăiască / Dintr-o bursă studențească" - s-a scandat pe tot parcursul marșului și mitingului de protest

O „modă", de nevoie: ## CUM SE FACE DEBRANȘAREA UNEI LOCUINȚE DE LA CĂLDURĂ

Convorbire cu dl. DORU CÂMPAN, directorul general al SC Arterm SA

Aglomerație la ușile „Arterm". Tot mai mulți sunt cei care solicită debranșarea de la „căldură"

Foto: V. MUSCA

Pag. 3

TINERET

Pag. 9

După 21 de ani...

RĂZBOIUL DE SECESIUNE DIN VÂRFURILE

Sătenii din Avram Iancu vor desprinderea de „mama adoptivă" Pag. 6

MOBIL VENEZIA
MOBILIER MODERN LA COMANDĂ
AMENAJĂRI SPAȚII COMERCIALE
MATERIALE IMPORT
CALITATE SUPERIOARĂ
STR. VIȘINULUI NR. 74
TEL: 057/224885
092/777361

UȘI ȘI FERESTRE DIN PVC ARMAT GEAM TERMOPAN
Profile TROCAL Germania
SATLINE
Tel-fax: 251461
094 507211
Arad B-dul I.Maniu bl.26 ap.1

UȘI ȘI FERESTRE DIN ALUMINIU ȘI P.V.C. GEAM TERMOPAN
ALGLASS
MOBILIER LA COMANDĂ
FIRME ȘI RECLAME
STR ROȘIORI 26
TEL/FAX/ 057/289053

Pentru că punctele nu ajung la niște fundații din București

O ȘEFĂ DIN DEPARTAMENTUL PENTRU PROTECȚIA COPILULUI VREA SĂ LICHIDEZE O ASOCIAȚIE DIN LIPOVA

● Într-un control, fosta ofițer în M. I. a venit însoțită de cei de la Crima organizată ● Asociația Betleem contestă retragerea autorizației și acuză de corupție și abuzuri în domeniul protecției copilului Pag. 7

CU TERRA CÂȘTIGI DE DOUĂ ORI
TERRA
5 PREMII X 1.000.000 LEI
10 PREMII X 500.000 LEI
Premii de 10 milioane în fiecare lună cu produsele TERRA
Detalii în magazine.

PREȚURI DECENTE la tâmplărie din ALUMINIU
SERGIU-GEANINA
Vă oferă
● Tâmplărie aluminiu din import și românești
● P.V.C. și geamuri termopan
● Rolete și jaluzele
Telefon: 279699; 092292559
Arad, Str. Voinicilor, Nr. 34.

CALENDAR

■ Astăzi, Soarele răsare la ora 6 și 56 de minute și apune la ora 17 și 2 minute.

■ Au trecut 307 zile din acest an. Au mai rămas 58 de zile până în 2000!

■ **Praznicul zilei: Biserica ortodoxă:** Cuviosul Ioanichie cel Mare; Sfinții Mucenici Nicandru și Ermeu; **Biserica romano-catolică:** Carol Barromeu; **Biserica greco-catolică:** Cuviosul Ioanichie cel Mare (+846); Sfinții Mucenici Nicandru și Ermeu (sec. II); Sfântul Carol Baromeu (+1584).

A venit BARZA!

LA ARAD: Haș Darius Justin, Popovici Adina Deana, Mazăreanu-Talpalariu Mihai Cosmin, Bulz Sebastian.

LA CHIȘINEU CRIȘ: Căldăraș Cosmin Daniel, Gabor Diana Maria, Balazs Florin, Caia Cătălin.

LA LIPOVA: Bejinariu Sebastian Ștefan.

VREMEA

Vremea va fi în general frumoasă și relativ caldă. Cerul va fi variabil. Vântul va sufla în general slab. Dimineața, în zonele joase se va semnala ceață.

Temperatura maximă 15 la 18° C; Temperatura minimă 2 la 5° C.

Meteorolog,
DANA GĂVRUȚĂ

PREȚUL AURULUI

BANCA NAȚIONALĂ. Pentru gramul de aur de 24K: prețul cu ridicata - 159.285 lei, iar prețul de achiziție - 143.356 lei. Prețuri valabile ieri.

PIAȚA NEAGRĂ - Aur 14 K cumpărare: 95.000 lei/g, vânzare: 105.000 lei/g. **Aur 18 K** cumpărare: 120.000 lei/g, vânzare: 130.000 lei/g.

AU PLECAT DINTRE NOI

Vulpe Aurelia (1913); Bâr Maria (1915), Macavei Ioan (1924); Voiculescu Rița (1915); Almoșdi Alexandru (1904); Crâsnic Nina (1933); Tudur Pavel (1917); Husar Estera (1999); Cristi Pascu (1949).

ACTUALITATEA CULTURALĂ

TEATRU

Teatrul de Stat Arad prezintă azi, 4 noiembrie, cu începere de la ora 18,00 scpetacolul cu piesa **„Gâlcevile din Chioggia"** de **Carlo Goldoni,** în regia artistică a lui Laurian Oniga. Scenografia: Onisim Colta.

CINEMATOGRAFE

Dacia: W.W.W.-mare nebunie în vest (SUA) 9,30; 11,45; 14; 16; 18; 20

Mureșul: Dragostea unei vrăjitoare (Franța) 10; 12; 14; 16; 18

Arta: Într-un pat cu opoziția (Ungaria) 15;17;19. **Sala mică:** Godzilla (SUA) 15,30; 18

„ADEVĂRUL" VĂ ASCULTĂ

La telefonul dimineții, 280944, între orele 9,00-12,00

Așteptând sub cerul liber. Dl. I. Marinescu din Arad, atrage atenția Primăriei municipiului care de ani de zile a tot promis că acoperă stația de tramvaie de la „Gara Mare". „De când nu mai circulă trenurile pe podul CFR, mii și mii de oameni așteaptă zilnic tramvaiul ca să ajungă în gara din Aradul Nou. Aceștia stau în ploaie și cât de curând în zăpadă. Oare chiar așa de greu este să se țină edilii de promisiune?!"

Până când? Dl. Ștefan Köteles din Arad sesizează faptul că nu intri bine pe strada spre Abatorul Nou, că, te întâmpină o băltoacă, formată din apa caldă care se scurge dintr-o conductă spartă. „Oare nu cumva tot noi, contribuabilii, plătim pierderile acestea. Până când?!"

În loc de 10 zile - șase luni! D-na Jurj Ana de pe strada Labirint nr. 3 din Arad, a depus o cerere pentru contor de apă caldă, încă din mai, anul acesta. În iunie a terminat documentarea și de atunci tot așteaptă ca ARTERM să pună contorul.

Conducerea ARTERM a anunțat că nu durează decât vreo zece zile după ce s-a depus documentația și se montează contorul. Pe noi ne-au amânat aproape 6 luni! Pentru ce? Chiar așa.

Redactor de serviciu,
N. O.

La telefonul după-amiezii, 280003, între orele 15-18

■ **Rus Elena, str. Traian Moșoiu, bl.C**: „Cei care stau la casele de lângă blocul nostru, adună frunzele și le dau foc. Pe lângă mirosul insuportabil, mai este și un real pericol de incendiu. În plus, frunzele pe care nu le ard le bagă în containerul de gunoi... Așa că nu mai avem loc pentru gunoiul menajer."

■ **Ioszef Bárábas, Barațca**: „Ziarul d-voastră a scris foarte bine despre castelul «Ispravnic» din Măderat. Aș adăuga doar două lucruri: castelul a intrat în patrimoniul IAS Barațca în 1967 și nu după Revoluție (cum spune viceprimarul din Pâncota), iar restaurarea lui s-a petrecut între anii 1976-1978, tocmai de către IAS Barațca".

■ **Nicu Ciorba, din Arad**, ne întreabă: „Cum este posibil ca un pensionar să nu-și mai poată plăti întreținerea pentru apa caldă și încălzire?"

Iată o întrebare pe care o retransmitem ARTERM-ului și actualei puteri...

■ **Vasile Nedelcu, din Arad, cartierul Micălaca**: „Am lucrat 42 de ani la stat. Acum, nu-mi mai ajung banii nici pentru întreținere. Ce să mă fac?"

N.R.: Greu de răspuns, d-le Nedelcu...

■ **Pop Ioan, str. Mioriței, bl. 167**: „Toată toamna au săpat cartierul Micălaca. Acum, în buza iernii, nimeni nu mai lucrează. Și nici nu mai astupă șanțurile... Soacra nu mai vrea să meargă nici după lapte."

Poliția Arad. Ofițerul de serviciu ne declară: „Toată ziua sună boschetarii pe 955 și-mi spun tot felul de bazaconii."

Redactor de serviciu,
D. S.

Ineu Fest Art

Sâmbătă, 6 noiembrie, tinerii din Ineu și nu numai, vor avea o zi plină de evenimente. Începând cu ora 15,30, în clădirea Primăriei va avea loc vernisajul expoziției de pictură a artiștilor plastici Diana Lucaci și Călin Lucaci.

Clubul Tineretului din Ineu va fi gazda unei parade a modei, de la ora 18,30. După pictură și design vestimentar, amatorii de muzică underground vor putea urmări de la ora 20,30, concertul formațiilor Radical din Val din Timișoara și Adam Kadmon. Manifestarea este organizată de secția culturală a Asociației „Armonia" Ineu și Direcția Județeană de Tineret și Sport Arad.

G. C.

Colegii din cadrul firmelor de taximetre FAVORIT TAXI, MIRCO - MILI TAXI, GLOBAL TAXI, ALFA TAXI, ALFA - PLUS TAXI, CITY TAXI, DIESEL TAXI, TAXI ARAD

sunt alături de familie în marea durere pricinuită de irecuperabila pierdere suferită de aceasta, prin tragica și fulgerătoarea moarte a colegului

BAT AUREL,

fost taximetrist, cu indicativul 117, în cadrul FAVORIT TAXI, care a plecat prea devreme dintre noi, la vârsta de doar 45 de ani.

Transmitem, pe această cale, sincere condoleanțe și întreaga noastră compasiune familiei și celor care l-au cunoscut.

Dumnezeu să-l odihnească în pace!

PREȘEDINTE,
Tomuța Daniel
(34476)

HOROSCOP

Joi, 4 noiembrie 1999

BERBECUL (21.03-20.04). Veți întâlni oameni interesanți și veți reînnoi vechi legături. Cineva vă va face o propunere neobișnuită, care vă va tenta.

TAURUL (21.04-20.05). În dragoste veți fi răsfățat de partener, ceea ce vă va bucura foarte mult.

GEMENII (21.05-20.06). Fiți mai atent atunci când vorbiți despre alți oameni, deoarece se simte o notă de dispreț în tonul dvs. În acest fel veți câștiga prieteni noi.

RACUL (21.06-22.07). Veți fi nervos și veți fi predispus la superficialitate. Este o zi nefavorabilă pentru examene și discuții importante. Va trebui să dați dovadă de curaj.

LEUL (23.07-22.08). Folosiți-vă timpul liber pentru a vă dedica propriilor interese. Impresia pe care v-o face o persoană de sex opus s-ar putea să fie înșelătoare.

FECIOARA (23.08-22.09). Încercați să obțineți mai multe informații în legătură cu partenerul de afaceri și nu porniți din start cu un sentiment de neîncredere. Aveți mai mult curaj, situația nu este așa de gravă precum pare.

BALANȚA (23.09-22.10). Unele persoane v-au înșelat așteptările și acest lucru vă va determina să fiți mai precaut (ă) pe viitor. Analizând cu atenție anumite întâmplări din trecut, veți descoperi ceva foarte interesant. În plus, vă veți da seama cât de importantă este relația cu o anumită persoană.

SCORPIONUL (23.10-21.11). Reflectați mai mult înainte de a lua o hotărâre definitivă, în legătură cu o problemă profesională.

SĂGETĂTORUL (22.11-21.12). O zi care vă poate aduce mari satisfacții în plan sentimental. Dacă vreți să păstrați liniștea în familie, trebuie să fiți mai îngăduitor și să nu dați prea multă importanță unor cuvinte spuse în momente de supărare.

CAPRICORNUL (22.12-19.01). Încă nu puteți avea certitudinea că o afacere este atât de rentabilă precum credeți dvs. Oricum, nu renunțați la ea!

VĂRSĂTORUL (20.01-19.02). Nu vă necăjiți dacă propunerea pe care o faceți nu va fi prea bine primită de șefi, mai bine analizați mai atent toate datele problemei.

PEȘTII (20.02-20.03). O problemă personală trebuie neapărat discutată și cel mai bine este să o prezentați unei persoane cu experiență, în care aveți încredere.

MOCHETA
Arad, Piața Gării
Telefon 235221
Vinde și montează mochetă la prețuri cu o reducere de 10-20%

Cooperativa de Credit Banca Populara MINERVA
acordă următoarele dobânzi pentru depozitele la termen:
1luna - 67%
3luni - 70%
6luni - 72%
9luni - 72%
12luni - 72%
La cererea clientului dobânda se poate capitaliza.
DEPOZITELE SUNT ASIGURATE !
Acordam credite în sistem C.A.R. cu dobanda anuala de 22 %
Informații la agenția din Arad Piața Spitalului de copii, bl. H - parter (lângă intim) sau la tel/fax 057 / 255229

INVITAȚIE LA DRUMEȚIE

Iubitorii de drumeție sunt invitați în partea centrală a Munților Zărandului, în ziua de 6 noiembrie 1999, pe traseul Conop - Valea Conopului - Cioaca Marian „La Sulap" - creasta principală - Izvorul Ivăniței - creasta Milovei - Milova în lungime de cca. 21 km. **Cheltuieli de transport:** 21.200 lei. **Conducător de grup:** Emese Moldovan (tel. 285808).

Plecarea din Arad are loc sâmbătă 6 noiembrie, cu trenul de la ora 7,54 până la Conop, iar întoarcerea la Arad, la ora 18,45.

Aduceți pelerine, umbrele, bidon pentru apă.

● PIEȚE, TÂRGURI

Astăzi, este zi de piață agroalimentară la Curtici, Sebiș, Bata, Cermei, Zădăreni, Ghioroc, Săvârșin, Secusigiu, Sântana, Târnova, Zăbrani, Zerind. Tot astăzi au loc târguri săptămânale la Curtici, Sebiș, Cermei, Săvârșin, Secusigiu, Zerind.

Mâine, se desfășoară târguri săptămânale la Ineu, Șepreuș, Șimand.

● FARMACIA DE SERVICIU

În noaptea de joi spre vineri este de serviciu, cu program non-stop, farmacia **„MIRAFARM"**, str. G. Coșbuc nr. 13. Telefon **257358**.

Farmacia **„Sinapis"**, Bd. Revoluției nr. 88, lângă Noul Stil, telefon 282369 și și **„Noua Farmacie"**, strada Andrei Șaguna nr. 15, telefon **948**, sunt de serviciu cu program non-stop.

● CONSULTAȚII ȘI TRATAMENTE CU PROGRAM NON-STOP

Cabinetul „Apollonia", situat la parterul blocului din spatele Casei Albe (zona Gării), str. Miron Costin nr. 13, sc. A, ap. 1, tel. 251225, efectuează tratamente injectabile (intramuscular și intravenos), aerosoli, E.K.G., ecografie și analize laborator.

● CABINET STOMATOLOGIC

Cabinet stomatologic privat, Bd. Revoluției nr. 62 (vizavi de Biserica Roșie), telefon **256665**, deschis zilnic între orele 8,00-12,00 și 14,00-20,00.

● ÎNTRERUPERI DE CURENT

În această săptămână nu vor fi întreruperi de curent nici în județ, nici în municipiu.

UTILITARE

Echipa de serviciu
AUREL DARIE
-secretar de redacție.
Bianca Felea, Adela Homorâceanu, Ioan Leac, Dina Rujan
– tehnoredactare computerizată.
Ioana Frățilă, Doina Jurcă, Aurica Telcian
– corectură.

Deși importante efective de polițiști îl caută

CEL CARE L-A ÎMPUȘCAT PE TAXIMETRISTUL BAT AUREL N-A FOST GĂSIT

I.J.P. Arad a deplasat ieri în zona localității Călugăreni, locul în care marți seara a fost împușcat un taximetrist, importante efective pentru a-l căuta pe cel care a curmat viața lui Bat Aurel. În același scop, zona a fost survolată, ieri, de un elicopter, mai bine de 40 de minute. Din păcate, până la ora redactării acestui material, cel în cauză nu fusese încă depistat... Specialiștii lucrau însă la portretul robot al acestuia, portret ce va fi dat, în cursul zilei de azi, publicității.

Deocamdată nu s-a putut stabili nici mobilul care l-a determinat pe asasin să tragă în Bat Aurel. Aceasta cu atât mai mult cu cât locul în care șoferul de taxi a fost împușcat, nu este unul pe care un om să-i zicem normal l-ar alege să omoare pe cineva. Taman în mijlocul localității ... De asemenea, polițiștii n-au putut stabili dacă din autoturismul victimei au dispărut bani sau alte bunuri. La fața locului, lângă autoturism a fost găsit un cartuș calibru 7,65 mm tip Carpați, un tub de același calibru, iar în autoturism un încărcător de pistol în care erau 5 cartușe.

D. L.

ALIANȚA ANTI SUICID
OMÂNĂ DE AJUTOR
LINIA VIEȚII
057/214214
între orele 20,00-08,00
Vă ascultă, vă înțelege și vă ajută

CURSUL VALUTAR*

– VALORI ÎNREGISTRATE IERI, 3 NOIEMBRIE 1999

Denumirea valutei	BNR	BCR		BRD		Banca Transilvania		Banca Agricolă		BIR		Bursa neagră	
		C	V	C	V	C	V	C	V	C	V	C	V
Dolar	17033	16950	17100	16950	17100	16820	17050	16935	17100	16900	17220	16800	17000
Marca germană	9152	9032	9296	9070	9243	8960	9180	9060	9180	8800	9200	9100	9200

Magazinul SEX-SHOP „EROTICA"
S-a redeschis magazinul **SEX-SHOP „EROTICA"**.
Într-un spațiu discret, oferim celor interesați o alternativă pentru o viață mai frumoasă! Dacă doriți sprijin apelați la magazinul
SEX-SHOP „EROTICA" Str. Mărășești, nr. 9/II
Program:
luni-vineri: 9,00-18,00
sâmbătă: 10,00-13,00
Informații și comenzi la telefonul **094-583341.**
(4114679)

O „modă", de nevoie

CUM SE FACE DEBRANȘAREA UNEI LOCUINȚE DE LA CĂLDURĂ

Convorbire cu dl. DORU CÂMPAN, directorul general al SC Arterm SA

– În urmă cu o săptămână, în cadrul unei discuții ca cea de astăzi, ne-ați prezentat un calcul estimativ foarte lămuritor al cheltuielilor care ne așteaptă în lunile care vin. Între timp, la televiziune și mai apoi în câteva ziare centrale au apărut o serie de știri contradictorii cu privire la costurile încălzirii și ale apei calde încât lumea nu mai știe ce să creadă...

– Ceea ce v-am prezentat eu privește situația din Arad, calculele fiind făcute la un preț al gigacaloriei de 230.000 de lei. Cum se descurcă alții este treaba lor. În al doilea rând, așa cum am menționat, calculele se referă la blocurile necontorizate deci, la sistemul de facturare în paușal. Oricum, repet, diferențele între cheltuielile la încălzirea și apa caldă între un bloc contorizat și unul necontorizat nu sunt prea mari, și deci, calculele prezentate sunt foarte aproape de realitate, cu poate, mici diferențe de ordinul a zece sau douăzeci de mii de lei.

– Care este gradul de contorizare a Aradului?

– Circa 85% la consumul de apă caldă și 50% la încălzire.

– Domnule director, poate n-ar strica să menționați ce cheltuieli la apa caldă și căldură se vor înregistra în cursul acestei luni, noiembrie. Să zicem la un apartament cu două camere și 3 persoane și la un apartament cu trei camere și tot 3 persoane.

– La căldură, în primul caz cheltuielile se vor ridica la 289.895 lei, iar la apă caldă la 485.730 de lei, ele dând un total de 775.625 de lei. În al doilea caz, încălzirea = 345.112 lei, iar apa caldă 485.730 lei, total = 830.842 de lei. Cum bine se observă greutatea cheltuielilor cade pe apa caldă, îndeosebi acolo unde sunt mai mult de 3 persoane într-o familie.

– Știu că ați făcut și un calcul al cheltuielilor cu apa caldă pe zi...

– Într-adevăr, și o asemenea situație arată astfel: 1 persoană pe zi - 5397 lei, la două persoane (tot pe o zi) - 19.794 lei, la 3 persoane - 16.191 lei, la 4 persoane - 21.588 lei, la 5 persoane - 26.985 lei, iar la 6 persoane cheltuielile zilnice la apa caldă se vor ridica la 32.382 de lei.

– Să mai subliniem o dată că aceste cheltuieli au în vedere blocurile fără contor central de apă caldă și că drept bază de calcul a fost luată luna septembrie 1999. În altă ordine de idei spuneți-ne, domnule Câmpan câți arădeni au cerut debranșarea de la căldură?

– Puțini, de ordinul câtorva zeci.

– În ce condiții și cât costă o asemenea debranșare?

– Să precizăm mai întâi că, de fapt, există două feluri de debranșări: prima, cea așa-numită silită și a doua, debranșarea voluntară. Să le luăm pe rând. Debranșarea silită poate porni fie de la noi, și ea se execută împotriva acelor asociații de proprietari care acumulează restanțe la plata facturilor de încălzire, fie de către asociațiile de proprietari împotriva unor locatari rău-platnici. În această din urmă situație, asociația de proprietari trebuie să facă o cerere către SC Arterm, cerere la care ea va anexa și sentința executorie definitivă emisă de către Judecătorie. De amintit că la acțiunea de debranșare participă și un reprezentant al ULALA ca și o echipă a Poliției.

– Ținând seama de unele scrisori primite la redacție credem că este bine să precizăm că reprezentantul ULALA participă doar la asociațiile de proprietari care sunt membre ale acestei uniuni, iar cât privește prezența Poliției la această acțiune, ea este normală, punerea în aplicare a unei sentințe judecătorești executorii făcându-se - după cum sublinia și dl. colonel Nicolae Mihuța, adjunctul Comandantului Poliției Municipiului Arad - aproape întotdeauna în prezența unei echipe a Poliției, evident la cerere. Ce ne puteți spune despre debranșarea voluntară?

– Debranșarea voluntară sau la cerere se face în baza unei adrese înaintate Artermului.

– Cum se calculează o asemenea debranșare de la căldură sau cât costă o debranșare?

– Socotiți și dvs.: 206 lei/mp pe suprafața radiantă, dar, atenție se ia în calcul suprafața radiantă totală a blocului, nu a apartamentului. Deci dacă de pildă, suprafața radiantă totală a blocului este de 500 mp, costul debranșării este de 206 lei x 500 mp = 103.000 lei. De ce se ia în calcul suprafața radiantă a blocului? Simplu: pentru că spre a putea debransa caloriferele dintr-un apartament trebuie golit întregul sistem de distribuție al agentului termic și apoi reumplut cu apă. Dar, după părerea mea, mult mai rentabilă decât debranșarea - să nu uităm că o rebranșare costă 1.300.000 de lei - este montarea pe fiecare calorifer a unui repartitor de căldură și a unui robinet termostatic care permite reglarea căldurii după dorință plătind deci, exact cât se consumă sau reducerea ei aproape la zero în camerele pe care nu le folosim sau în cazul plecării în concediu.

– Și cât costă o asemenea instalație?

– Circa 280.000 de lei. Adică, un repartitor și un robinet termostatic. Înmulțit cu 5 calorifere cam câte există, de regulă, într-un apartament obișnuit de bloc - ajungem la un total de 1.400.000 de lei, o sumă, care zic, eu, nu este exagerată.

– Unde se găsesc asemenea robinete termostatice și repartitoare și cine le montează?

– De găsit se găsesc în mai multe magazine din Arad, iar montarea lor se face de către specialiștii noștri la un preț care nu depășește 200.000 de lei, montarea lor trebind însă să fie precedată de montarea unui contor de căldură pe bloc.

– Vă mulțumim.

MIRCEA DORGOȘAN

Printr-o investiție de 500.000 DM

Clinica ORL intrã în circuitul universitar

În cursul zilei de ieri a fost marcată transformarea secției ORL a Spitalului Municipal într-o clinică specializată, cu un circuit funcțional și universitar.

Acțiunea de renovare și modernizare a clinicii s-a derulat în perioada mai-iulie 1999 și a fost posibilă prin cooperarea a patru parteneri: Cancelaria de Stat a Landului Renania de Nordhein - Westfalia, firma THW din Germania, Asociația Agitas Circle Erkrath și câteva firme românești.

Valoarea investiției de care a beneficiat Clinica ORL din Arad se ridică la 500.000 de mărci germane. Cancelaria de stat a alocat aproximativ 150.000 DM, iar restul vine din partea Agitas - Circle Erkrath care a asigurat dotarea clinicii cu aparatură, instrumente medicale și măsuri de specializare. Renovarea a fost asigurată de firma THW care, în colaborare cu câteva societăți românești, a schimbat în totalitate instalația sanitară și cea electrică și a realizat acțiuni de igienizare, gresiere, faianțare a spațiului clinicii.

Ambulanța, sala de tratament de blocul operator cu circuite separate fac din Clinica ORL cea mai modernă clinică din județ și chiar din vestul țării.

DIANA DUȚU

Astă-seară, la TV Arad

POLIȚIA ȘI PRIMARIA-FAȚĂ ÎN FAȚĂ

Astă-seară, începând cu orele 20,00, ziarul **Adevărul** și **Televiziunea Arad** îi aduce în fața arădenilor - la **„Fiți cu ochii pe noi"** - pe primarul Aradului, dl. **Valentin Paul Neamț**, și șeful Inspectoratului de Poliție a Județului Arad, col. **Viorel Hăhăianu.** O ediție specială, o ediție în care multe din întrebările dumneavoastră își vor găsi răspunsuri. Vă așteptăm astă-seară, în direct, la Televiziunea Arad.

S.G.

DEPOZIT CLANDESTIN LA NEUDORF

- S-au confiscat produse în valoare de 173 milioane lei

Cu ocazia unei acțiuni comune Poliție - Garda Financiară desfășurată pe raza județului, a fost depistat în localitatea Neudorf nr. 112 un depozit clandestin. Depozitul aparține de S.C. DUO 94 SRL București al cărui asociat este cetățeanul italian **Pitiș Francesco**, 51 ani, cu reședință în București. În respectivul depozit erau depozitate diferite mărfuri din import (mase plastice și prosuse alimentare).

Verificându-se legalitatea acestui depozit, s-a constatat că acesta nu îndeplinea condițiile legale de funcționare, în sensul că acesta nu era declarat ca punct de lucru. Din acest motiv, în conformitate cu prevederile Legii 12/1999 s-a aplicat o amendă contravențională de 8.000.000 lei. S-au ridicat, totodată în vederea confiscării mărfuri în valoare de 173.000.000 lei.

D. L.

LUCRĂRI DE TOAMNĂ LA INEU

La Ineu au început lucrările de toamnă, dar nu prin sădirea de copaci, ci prin „plantarea" în centrul orașului a 12 stâlpi pentru iluminatul public. Acești stâlpi au fost dezafectați când au început lucrările la strada principală, cu scopul de a mai face încă o bandă de circulație, ne-a informat primarul localității, Petru Feieș.

De curând s-au încheiat lucrările de extindere a rețelei de apă potabilă pe o porțiune de 200 de metri. Cei care s-au bucurat de această investiție au fost locuitorii de pe strada Crișului. Tot în acest domeniu în curând se vor demara lucrări de canalizare pe trei străzi: Horia, Avram Iancu și Barbu Lăutaru.

S. A.

FĂRĂ DOCUMENTE LEGALE

Urmare a unui control desfășurat de polițiști în piețele de pe raza municipiului Arad, a fost depistat **Câmpean Gheorghe**, 45 ani, din Arad care comercializa fără documente legale casete audio și produse de feronerie. Cel în cauză a fost sancționat contravențional cu 150.000 lei. De asemenea, s-au ridicat în vederea confiscării bunuri în valoare de 1.800.000 lei.

Plătit de Casa de asigurări

UN MEDIC CÂȘTIGĂ ASTĂZI 5 MILIOANE LEI

Cei 281 medici de familie din județul Arad (din care 100 în municipiu) și-au primit primele salarii de la Casa Județeană de Asigurări Sociale de Sănătate (CJASS), în baza contractelor încheiate cu această instituție. Venitul net realizat de un astfel de medic. cu o „zestre" de 2000 pacienți, a fost de circa 5 milioane lei. Salariu ce corespunde unui buget de aproximativ 14 milioane lei (pentru circa 2000 pacienți).

Potrivit reglementărilor legale în vigoare, medicul de familie este de-acum managerul unității medicale. Astfel că din bugetul total, acesta trebuie să scadă o serie de cheltuieli cum ar fi cele cu termoficarea, energie electrică, telefonul etc. La ele se mai adaugă salariul asistentei, și, după caz, chiria pentru spațiu. „După cum am mai spus - precizează dl. **Sabin Bălțat** - director general la C.J.A.S.S., doctorul este și managerul cabinetului medical. Depinde de fiecare cât de bun administrator este și cum reușește să-și organizeze activitatea."

Pentru un pacient cuprins în lista de asigurați se alocă 7.756 lei. În Arad, numărul minim de pacienți pe care îi are un medic de familie este de 500.

Președintele Casei Naționale de Asigurări sociale de sănătate, **Alexandru Ciocâlteu** a declarat că, prin noul sistem de salarizare, un doctor a ajuns să câștige astăzi dublu față de cât primeau de la bugetul de stat.

C. TRIF

Mulțumiri

„Transilvania Jurnal" a pornit cu dreptul. Mulțumim tuturor celor care ne-au felicitat pentru noua formulă editorială a cotidianului „Transilvania Jurnal", ziarul Transilvaniei. Dorința noastră sinceră este să reflectăm corect, obiectiv, problemele Transilvaniei și Banatului, ale oamenilor care trăiesc aici. Succesul de piață înregistrat de noua formulă editorială ne îndreptățește să credem că am pornit pe un drum bun și dorim ca ardelenii și bănățenii să ne fie alături, chiar dacă acest lucru înseamnă să ne și critice. Cu atât mai mult avem nevoie de sfaturile, ideile și opiniile cititorilor noștri pentru a le susține interesele cât mai bine.

REDACȚIA „TRANSILVANIA JURNAL"

Începând cu data de 4.11.1999,

SC FRIGORIFER SA ARAD,

Calea 6 Vânători nr. 55 achiziționează porci la următoarele prețuri:

gr. 90 - 100 kg - 10.500 lei/kg
101 - 130 kg - 11.000 lei/kg
131 - 140 kg - 10.500 lei/kg
141 - 160 kg - 10.000 lei/kg
peste 160 kg - 8.500 lei/kg

Relații suplimentare la tel. 289.083
Serv. Achiziții. (4114704)

Poliția pe șosele

În puncte fixe și pe trasee polițiștii au testat și verificat 1.311 autovehicule în trafic, și ca urmare au reținut 6 certificate de înmatriculare pentru defecțiuni tehnice și, au aplicat 116 amenzi pentru încălcarea Legii circulației, în valoare de 11.940.000 lei. De asemenea, au ridicat în vederea suspendării 5 permise de conducere, din care două pentru conducere sub influența băuturilor alcoolice. Este cazul lui **HERBEI Pavel,** de 25 de ani, din Arad au autoturismul 1-AR-3116 și **Lupșa Petru,** de 53 ani, din Arad, cu autoturismul AR-03-CRO.

CE-A FĂCUT... CEAUȘESCU?...

... Păi, domnilor, ăla, în schizofrenia și megalomania lui — ca să nu vorbesc și despre cinismul de tip balcanic ce-l caracteriza! - ne-a aruncat în nas: mai puneți o zdreanță pe voi și tăceți din gură! Și am tăcut, căci ce-ai fi câștigat de ajungeai, cum mulți au ajuns, în mâinile „băieților cu ochi albaștri" care acum se tem de legea (așa cum e ea!) lui Ticu Dumitrescu. Am tăcut și-am răbdat până n-am mai putut. Și-atunci, am ieșit în stradă, în urmă cu aproape 10 ani, căci nu mai aveam nici haine, nici mâncare, ci doar teroare și batjocură, umilință și lipsuri și nevoi cu grămada. Și-au venit fesenistii (sau, deja ați uitat?) și cepeuniștii, pedeseriștii și, mai nou, penetecediștii, pediștii, cederiștii și udemeriștii cu sacii plini de promisiuni mincinoase, au devalorizat țara (adică au furat-o) și au trădat-o și vândut-o, iar acum nu mai știu pe unde să scoată cămașa.

Ba, unii, în naivitatea lor, umblă din nou, să prindă ciolanul puterii (atâta

Stop cadru

cât a mai rămas după o guvernare anterioară de 6 ani și după fârâmiturile ce-au mai rămas din '96 încoace) și se bat cu pumnul în piept că numai ei știu să gestioneze țara, nu, nu și reforma - că aia-i ochiul dracului și prea sau mânjit mulți prin ea. Oricum, cu ei sau fără ei, iarna bate la geamuri și uși scoțând bruma de căldură ce a mai rămas din vară, energia de toate soiurile și-a umflat prețurile care au dat deja „pe-afară"; Guvernul mai scoate niște miliarde ca să-nchidă, iarăși, gura unora; datoriile dintre marile regii monopoliste și dintre acestea și stat cresc îngrozitor tot pe spinarea cetățenilor de rând, buni sau mai puțin buni platnici, din varii motive.

Oricum, ce-a făcut Ceaușescu cu acest popor român o știm; dar ce-au făcut guvernările de după decembrie '89 le depășește pe toate! Și când te gândești că unii, de peacum, fără pic de nerușinare, joacă cu tot felul de sondaje de opinie care nu țin de frig și foame, nu înlocuiesc marea sărăcie care a cuprins țara, la fel cum nu ne putem aștepta la nimic de la noianul de ordonanțe de urgență emise sau în curs de emitere, care numai.. de urgență nu mai sunt!

CONSTANTIN SIMION

MUNCITORII DE LA ARIS AU INTRAT ÎN GREVĂ GENERALĂ PE TERMEN NELIMITAT

Salarii, căldură, comisie guvernamentală, asigurări sociale de sănătate, demisie. Acestea sunt cuvintele de ordine care au declanșat, azi, greva generală pe termen nelimitat, la ARIS. Cei 1.050 de angajați lucrează în frig de trei ani, nu și-au luat decontarea pe septembrie și nici avansul pe luna octombrie. **„Din păcate nu sunt nici perspective de a ne lua salariile în viitorul foarte apropiat"**, a precizat Ștefan Lacsan, liderul Sindicatului Liber ARIS.

De asemenea, pe statele de plată reținerile pentru asigurările sociale de sănătate și fondul de șomaj se fac, însă banii nu se virează instituțiilor abilitate. **„Ce ne facem în situația în care unul dintre noi se îmbolnăvește sau va fi pus pe liber?"**, se-ntreabă retoric, același vorbitor.

De trei luni de zile, sindicatele de la ARIS au solicitat prezența unei comisii guvernamentale la Arad, care să analizeze situația de fapt și să dea o soluție, în privința viitorului firmei. Nici un răspuns. **„Mâine (astăzi - n.n.) ieșim în stradă. Altă soluție nu avem. Cerem demisia actualei conduceri pentru nerespectarea contractului de muncă"**, adaugă Lacsan.

Referitor la privatizare, F.P.S. București învinovățește administrația de la ARIS, că statul este încă acționar majoritar.

„Așteptăm privatizarea, însă să se facă odată. Până acum, practic nu s-a făcut nimic", conchide liderul sindical.

Astăzi, oamenii de la cele două sindicate din ARIS vor organiza un marș și un miting de protest în fața Prefecturii Arad.

G. CONSTANTINESCU

Liga Campionilor
ultima etapă, grupele E-H

Grupa E
Molde FK – Real Madrid 0-1.
Olympiakos Pireu – F.C. Porto 1-0
Grupa F
Bayern München – Glasgow Rangers 1-0
Valencia – P.S.V Eindhoven 1-0
Grupa G
Sparta Praga – Spartak Moscova 5-2
Willem II Tilburg – Girondins Bordeaux 0-0
Grupa H
Chelsea Londra – Hertha Berlin 2-0
Galatasaray Istanbul – A.C. Milan 3-2

Mâine MIRCEA DINESCU SE „LANSEAZĂ" LA... ARAD

Mâine, 5 noiembrie a.c., orele 12, la Librăria „Corina" (B-dul Revoluției nr. 95) va avea loc lansarea cărților lui Mircea Dinescu, „NELU SANTINELU" și „FLUIERĂTURI ÎN BISERICĂ". Prezintă autorul, „ajutat" de Mircea Mihăieș și Dinu Adam (de la „Academia Cațavencu").

Producătorii și importatorii de țigări vor plăti

O NOUĂ ACCIZĂ STABILITĂ ÎN EURO PE 1000 DE ȚIGARETE

Direcția Generală a Finanțelor Publice Arad anunță că începând de ieri, trei noiembrie, producătorii și importatorii de țigarete datorează bugetului de stat o acciză specifică stabilită în euro pe 1000 de țigarete, la care se adaugă o cotă procentuală aplicată asupra prețurilor maxime de vânzare cu amănuntul declarate. Acest lucru este prevăzut în Ordonanța Guvernamentală de Urgență nr. 166/1999.

Dl. Petru Horga, șef serviciu de Analiză, sinteză, rapoarte și relații cu mass-media din cadrul D.G.F.P.A., ne informează că **„prețurile de vânzare cu amănuntul se vor publica de către producători și importatori în două cotidiane de mare tiraj, cu minimum 24 de ore înainte de data efectivă a intrării lor în vigoare și sunt obligatorii pentru toți agenții economici autorizați să comercializeze țigarete și nu pot fi depășite."**.

Folosirea unui alt preț de vânzare cu amănuntul decât cel declarat, se sancționează cu amendă și anularea autorizației de comercializare.

Cu data intrării în vigoare a ordonanței 166/99, producătorii și importatorii vor utiliza facturi fiscale după modelul celor din ordonanță, iar comercianții de produse din tutun, facturi fiscale obișnuite. Formularele cu regim special aflate în stoc vor fi inventariate în termen de 15 zile și se vor preda Regiei Autonome „Imprimeria Națională" în vederea distrugerii lor, fără returnarea costurilor legate de producerea lor.

SORINA AMBRUȘ

Poliția, pe scurt

■ Poliția îi cercetează în stare de reținere pe **Laszlo Daniel - Marius** 25 ani, din Arad și **Tomuț Călin - Pavel** 27 ani din Bocsig. Cei doi, aflăm de la Biroul de presă al I.P.J. Arad, sunt autorii furtului comis în noaptea de 15/16 octombrie (împreună cu alți 3 autori, cercetați în stare de arest preventiv) când au pătruns prin efracție în magazinul A.F. VIORELA Bârzava, de unde au sustras bunuri în valoare de trei milioane lei. Cei doi urmează să fie prezentați Parchetului.

■ În urma măsurilor specifice întreprinse, polițiștii l-au identificat și încarcerat pe **Mocan Vasile Virgil** 43 ani, din Săndulești, județul Cluj. Cel în cauză are de efectuat un mandat de 5 ani închisoare pentru furt.

■ Parchetul a emis mandate de arestare preventivă pe numele lui **Petrean Stelian** 41 ani din Parâncea, județul Bacău și a lui **Istrate Costel**, 28 ani, din Bălan județul Harghita. Ei sunt cercetați pentru săvârșirea infracțiunilor de distrugere și furt. În cursul lunii octombrie, cei doi au pătruns într-un vagon garat în stația CFR Arad, unde au distrus instalația electrică în încercarea de a fura conducta de cupru.

■ **Roșu Gheorghe**, 17 ani, din Sântana, a fost identificat ca fiind autorul furtului comis pe 11 octombrie din curtea lui **Rus Traian** din aceeași localitate. Roșu a sustras cu această ocazie un aparat de sudură.

■ Este cercetat pentru săvârșirea infracțiunii de abandon de familie, **Babiuc Ioan**, 29 ani, din Peregu Mare. Respectivul nu a mai plătit pensia alimentară, pentru fiica sa minoră, încă din cursul lunii mai a.c.

JOI, 4 NOIEMBRIE 1999

TVRI
7,00 Matinal național
9,00 TVR Iași
10,00 Café Corso - rel.
11,00 TVR Cluj-Napoca
12,00 Lumea dansului - rel.
13,00 TVR Timișoara
14,00 Jurnal
14,15 CiberFan
14,30 Destinul unei națiuni: Atentatele politice: I. G. Duca
15,00 Convietuiri - mag.
16,00 Pentru dv., doamnă!
17,00 La telefon, muzica populară!
17,25 Casa mea
17,55 Tragerile Loto
18,00 Corect!
18,05 Jumătatea ta
19,00 Avanpremieră. Știri
19,05 Amintiri din secolul 20
19,10 Sunset Beach - ep. 564
20,00 Jurnal * Meteo * Sport
20,50 Moștenirea-ep. 4
21,40 Fotbal: **West Ham United - Steaua București**, în direct
23,50 Jurnalul de noapte
0,05 Punct ochit - talk-show politic
0,15 Rock la miezul nopții
2,05 Pariul Trio

TVR 2
7,00 TVM. Telematinal
8,00 Animalele și războiul
9,00 Desene animate
9,25 Infidelități - ep. 6
10,10 Limbi străine: germană
10,40 O familie ciudată - ep. 64
11,05 Desene animate
11,30 Magazin muzical
13,00 Alfa și Omega
14,00 Emisiune în limba germană
15,00 Obsesia - ep. 48, 49
16,45 Santa Barbara - ep. 1019
17,15 Limba română, mijloc de comunicare
17,45 Portrete în acvaforte
18,15 Curier de ambe sexe
18,45 Capodopere, mari interpreți
19,00 Știri bancare
19,15 Clepsidra cu imagini
19,30 Un secol de cinema
20,15 Mirosul de papaia verde - dramă, Franța, 1993
21,55 **Rugby**: Cupa Mondială, la Cardiff, finala mică, în direct
23,50 Nocturna —
0,00 TV Mesager

PRO TV
7,00 Bună dimineața, Pro TV e al tău!
10,00 Tânăr și neliniștit - rel.
10,50 Alb și negru - dramă, SUA, 1995
12,30 Royal Canadian Air Force - s.
12,55 Știrile Pro TV * O propoziție pe zi
13,05 Babylon V - s.
13,50 Ani de liceu - s.
14,15 Miracolul tinereții - s.
14,45 Familia Bundy - s.
15,15 Nisipurile din Miami - s.
16,00 Tânăr și neliniștit - ep. 869
17,00 Știrile Pro TV * O propoziție pe zi
17,15 Știrile Pro TV Arad
17,30 Spitalul Chicago Hope - ep. 9
18,30 Doi polițiști și jumătate - ep. 2
19,30 Știrile Pro TV
20,00 Știrile Pro TV Arad
20,30 Arca lui Noe - dramă, SUA, 1999, cu John Voight - partea I
22,25 Știrile Pro TV
22,30 Chestiunea zilei, cu Florin Călinescu
23,30 Știrile Pro TV * Profit * O propoziție pe zi
0,00 Criminaliștii - s.
1,00 Chestiunea zilei
2,00 Știrile Pro TV
2,30 Cine-i șeful? - s.

TV ACASĂ
6,30 Maria - s.
7,15 Acasă la bunica - rel.
7,30 Căsuța poveștilor
8,15 Rosalinda - s., rel.
9,00 Înger sălbatic - s., rel.
10,00 Renzo și Adriana - rel.
10,45 Lanțurile iubirii - rel.
11,30 Nimic personal - rel.
12,15 Ultimul lor joc - rel.
14,15 Viața noastră - s.
15,00 Dragoste și putere - s.
15,30 Renzo și Adriana - s.
16,30 Preciosa - s.
17,25 Vremea de acasă
17,30 Rosalinda - s.
18,30 Lanțurile iubirii - ultimul episod
19,25 Vremea de acasă
19,30 Acasă la bunica
19,45 Desene animate
20,20 Somn ușor!
20,30 Înger sălbatic - s.
21,30 Sânge din sângele meu - s.
22,25 Vremea de acasă
22,30 Perry Mason: Sărutul care ucide - acțiune, SUA, 1993
0,15 Dragoste și putere - rel.
0,45 Surorile - s.

ANTENA 1
7,00 Observator
8,00 Dimineața devreme
10,00 Știri
10,15 Colivia de aur - s.
11,00 Pe cont propriu - s.
12,00 Baywatch Nights - s.
13,00 Știrile amiezii
13,15 Viitorul începe azi - s.
14,00 Decepții - s.
15,00 Luz Maria - ep. 135, 136
17,00 Știri
17,25 Dragostea învinge - ep. 17 și 18
19,00 Observator
20,00 VIP - ep. 10
20,50 Air America-ep. 10
21,40 Brigada mobilă
22,00 Observator
22,30 Marius Tucă Show
0,00 Minutul Zero
0,30 Moartea unui pol. - act. SUA, 1991
2,00 Observator - rel.
2,30 Colivia de aur - rel.
3,30 Dragostea învinge - rel.

PRIMA TV
7,00 Karaoke show
8,00 Dimineața cu Prima
12,00 Celebri și bogați - ep. 173
13,00 Politica de mâine - rel.
15,00 Apel de urgență
15,30 Povești pescărești - rel.
16,00 Viața în direct
17,00 Celebri și bogați - ep. 178
18,00 Focus * Sport, Meteo
18,55 Clip Art
19,00 Karaoke Show. Cu Cristina Țicală și Marius Rădmănăștean
20,00 American gigolo - f. SUA, 1980, cu Richard Gere
21,30 Exploziv
22,00 Clip Art
22,05 Focus
22,45 Revista presei. Principalele evenimente ale zilei în presa de azi
23,00 Politica de mâine. Moderatorul Dan Dumitru și invitații săi

TELE 7 ABC
7,00 Știri
7,10 Bună dimineața, România
9,00 Lou Grant - rel.
10,00 Știri
10,30 Dintre sute de ziare - rel.
11,10 Derrick - rel.
12,15 Reporter Tele 7 - rel.
12,30 24 din 24 - rel.
13,15 Drumuri printre amintiri - rel.
14,00 Medici la datorie - s.
15,00 Știri
15,15 Post Meridian
16,30 O singură viață - ep. 242
17,30 Documentar
18,00 Știri
18,10 Lou Grant - ep. 93
18,55 Pariul Trio
19,00 Secția de poliție - ep. 89
20,00 Actualitatea Tele 7
20,30 Documentar
21,00 Dintre sute de ziare
21,40 Pariul Trio

TV ARAD
7,00 Observator
8,00 Știri TVA - rel.
8,30 Club T - rel.
9,50 Anunțuri - rel.
10,00 Știri
10,10 Colivia de aur - s.
11,00 Pe cont propriu - s.
12,00 Baywatch Nights - s.
13,00 Știrile amiezii
13,15 Viitorul începe azi - s.
14,00 Decepții - s.
15,00 Luz Maria - s.
17,00 Știri
17,25 Divertisment
18,00 Viață Spirituală
18,20 Anunțuri
18,30 Știri TVA
19,00 Observator
20,00 Fiți cu ochii pe noi!
21,20 Anunțuri
21,30 Știri TVA
22,00 Observator
În continuare programul este identic cu cel al Antenei 1.

TV INTERSAT
8,55 Deschiderea programului
9,00 Intersat Music
9,30 Orașul de argint - film
11,00 Știrile Intersat
11,30 Dulce ispită - s.
12,15 Comorile lumii
12,30 Cel mai scurt drum spre Paradis - film
14,00 Forțele speciale de elită - s.
15,00 Balanța justiției - s.
15,45 Joia bănățeană
17,45 Emisiune în lb. maghiară
18,45 Știrile Intersat
19,20 Dulce ispită - s.
20,05 Mistere, farmece, miracole
20,30 Microb - emisiune sportivă în direct
22,00 Antrenați pentru a ucide - film
23,30 Știrile Intersat
0,00 Erotica
0,45 Închiderea programului

HBO
10,00 Glorie și onoare - dramă, SUA, 1997
11,30 Meciul secolului - animație, SUA, 1996
13,00 Dragi concetățeni - comedie, SUA, 1996, cu Jack Lemmon
14,45 Picasso, artist și demon - dramă, SUA, 1996, cu Anthony Hopkins
16,45 Nume de cod: Y2K - thriller, SUA, 1999, cu Louis Gosset jr.
18,30 Ed Wood - dramă, SUA, 1994, cu Johnny Depp
20,30 Vocile - dramă, SUA, 1995
22,00 Părțile intime - dramă, SUA, 1996
23,45 Guvernanta - dramă, SUA, 1998
1,45 Jurnalul Pantofului Roșu - s.

ATOMIC TV
7,00 Selector
10,25 Reactor - rel.
10,30 Atomic Café - rel.
11,00 Atomix cu Tudor - rel.
14,00 Interactiv
15,55 Reactor
16,00 Metropolis - cu Dinu - rel.
17,00 Selector
19,00 Atomix cu Mircea
21,55 Reactor
22,00 Hai Hui - rel.
22,30 South Park - d. a.
23,00 Klub Bizzar - rel.
0,00 Insomnia

RADIO ARAD & RADIO CONTACT (65,95 MHz)
6,00 - 8,00 **BUNĂ DIMINEAȚA!** - program Radio Contact; **8,00 - 11,00 BUNĂ DIMINEAȚA, ARAD!** - cu Gabriela Gavrilescu și Radu Mustață - Știri (8,30; 9,30; 10,30). Informații locale; Dedicații muzicale (9,30 - 10,30); În poiana dorului, muzica populară (10,30 - 11,00); **11,00 - 19,00 CONTACT FM** - program Radio Contact; **19,00 - 22,00 BUNĂ SEARA ARAD!** - Univers ambiental cu Sergiu Puiu și Darius Dârlea (19,00 - 19,30); Maxi chestionarul de joi, cu Codruța Belean și Darius Dârlea (19,30 - 21,00); Viața spirituală (21,00 - 22,00); **23,00 - 1,00 RADIO CONTACT** - În arșița muzicii; Contact jazz

RADIO PRO FM (92,1 MHz)
0,00 - 5,00 PRO FM BY NIGHT; 5,00 - 6,00 BULETIN DE ȘTIRI la fiecare sfert de oră; **6,00 - 7,00 RONDUL DE DIMINEAȚĂ** - INFO PRO cu Dan Apostol și Laura Călăceanu; **7,00 - 10,00 PRO FM PÂNĂ LA 10** - cu Flavius Esnican; **10,00 - 13,00 MIHAI CU NOI** - cu Mihai Dobrovolschi; **13,00 - 14,00 13-14 CU ANDREI** - cu Andrei Gheorghe; **14,00 - 17,00 ORAȘUL SUB LUPĂ** - cu Cătălin Lăpușcă; **17,00 - 19,00 STAR STATION MIX** - cu Mihai Gurei; **19,00 - 21,00 ASCULTĂ-ȚI MUZICA!** - cu Călin Gheorghe; **21,00 - 22,00 PRO FM GREATEST HITS** - cu Marius Vintilă **22,00 - 24,00 RONDUL DE NOAPTE** - cu Răzvan Exarhu

RADIO TIMIȘOARA
6,00 Ceasurile dimineții; 8,00 Muzică populară cu dedicații; 9,00 Romanțe și cântece de petrecere; 10,00 Radio circuit; 11,00 Gramofon; 12,00 Miez de zi la polul vest; 13,00-16,00 Emisiune în lb. germană, maghiară, sârbă; 16,00 Radio cocktail; 18,00 Un răspuns pentru fiecare; 19,00 Radiojurnal; 19,15 Vârful de lance; 20,05 Călătorie în lumea poveștilor; 20,15 Școala pământului; 21,00 Curierul de seară; Știri: 6,00; 7,55; 9,00; 11,00; 12,55; 17,00; 18,00; 20,00; 21,00; 21,55; Radio Jurnal: 7,00; 16,00; 19,00.

RADIO SEBIȘ
6,00 Detașamentul de trezire; 8,00 Cântă-mi lăutare - muzică populară; **9,00 Alo, tu alegi!; 11,00 Cafeaua de zece; 12,00 La porțile dorului** - muzică populară; **13,00 FM-ul de prânz; 14,00 Om bun** - muzică folk; **15,00 Astăzi sărbătorim** - muzică populară și dedicații muzicale; **16,00 După patru; 18,00 Telefonul cu butoane; 19,00 La Mulți Ani!** - dedicații muzicale; **20,00 Casa noastră; 21,00 Șueta cu Magi** - talk show; **23,00 Ascultă și tu!; 0,00 92,1 insomnii!; 2,00 Nocturna muzicală**

De la corespondentul nostru la București, Daniela Popescu

După neînțelegeri privind privatizarea

PACE ÎN COALIȚIE. PENTRU CÂT TIMP?

Ioan Mureșan, ministrul Agriculturii și Alimentației (MAP) a demarat privatizarea IAS-urilor fără a cere undă verde Parlamentului, lucru care a atras proteste din partea partenerilor din coaliție. Pentru a le evita cu comoditate, Mureșan a ales scurtul drum al Ordonanței de Urgență, gândindu-se că-i va înfrunta doar pe democrați, susținători ai Legii Triță (cu prevederi contrare legii în discuție). De ce riscă Ordonanța Mureșan să arunce în aer relativa liniște ce se instaurase în coaliția de guvernământ? Pentru că s-a încălcat încă o dată pactul făcut de liderii acesteia, conform căruia privatizarea IAS-urilor se va face exclusiv prin lege.

Scopul scuză mijloacele

La 14 octombrie, guvernul a aprobat textul Legii Mureșan, care propunea înființarea Agenției Domeniului Statului, care să vegheze și să ducă la îndeplinire privatizarea IAS-urilor, instituție ce urma a fi girată de MAA. În respectiva ședință au fost făcute câteva observații pe marginea legii, observații pe care Mureșan nu s-a obosit să le ia în considerație. Drept urmare, ordonanța a fost blocată. Ministrul nu a stat cu mâinile în sân, ci a făcut ce a făcut și a obținut avizul Secretariatului General al Guvernului, care a dat joi drumul legii către Monitorul Oficial. Democrații s-au autosesizat. Ei doreau totuși, ca soluție extremă, chiar și un hibrid între cele două legi, mai ales că cele două au același obiectiv: privatizarea IAS-urilor. Ordonanța, care îi propunea să urgenteze privatizarea a 50 de IAS-uri, cuprindea și un text care dădea prioritate la cumpărarea bunurilor din IAS noilor proprietari de pământ pe care și PD, și PDSR vor să-l elimine.

Ca la noi la nimeni

În privința privatizării în agricultură, guvernanții noștri și-au desăvârșit lucrarea. La ora actuală, există Legile 99/1999 privind accelerarea reformei și Normele Metodologice ale acesteia, completată cu OG nr. 88/1999, Legea 213/'98 privind proprietatea publică și proprietatea privată a statului, Legea 219/'98 referitoare la concesionarea terenurilor agricole și HG 517/1999 legată de calitatea de concendent al teritoriului, care a aparținut statului. Plus cele trei acte legislative în materie de privatizare a IAS-urilor: Legea Mureșan (adoptată de Camera Deputaților și abandonată în Senat de țărăniști), Legea Triță (validată de Senat) și Ordonanța Mureșan (aprobată de Guvern și ajunsă la Cameră).

Totuși, ieri seară, premierul Radu Vasile a adus puțină lumină în scandalul iscat, anulând Ordonanța de Urgență în legătură cu problema menționată. Aceasta nu înseamnă că s-a încheiat acest capitol savuros din cartea numită „Ce fac guvernanții, guvernanții desfac".

Unii „hăis", alții „cea"

Senatorul PDSR Victor Apostolache a pornit un atac la adresa ministrului Agriculturii, Ioan Mureșan, considerându-l „demolatorul" economiei românești. El consideră înființarea Agenției Domeniilor Statului ca o „calomnie" ce trebuie oprită. Alții au atitudini mai rezervate. UDMR-iștii consideră că privatizarea IAS-urilor trebuie urgentată, coaliția fiind „în urmă" din acest punct de vedere. Surse din PNL spun că e nevoie de urgentarea privatizării, deși vor fi piedici din partea PD, care are o poziție „conturată" împotriva actului normativ.

Întâlnirea de marți seara dintre liderii coaliției a aplanat conflictul generat de Ordonanța Guvernamentală privind privatizarea IAS-urilor. Deocamdată.

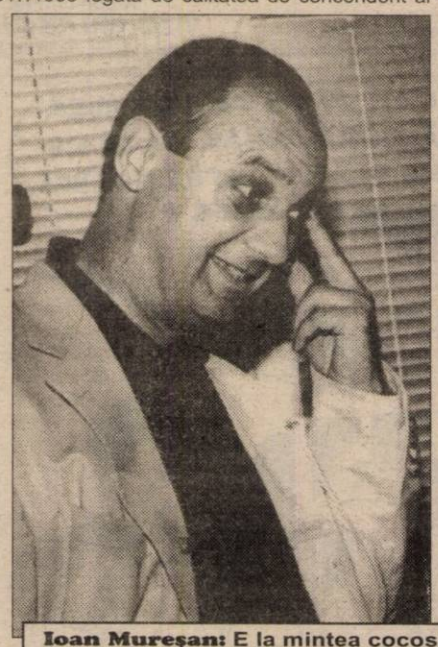

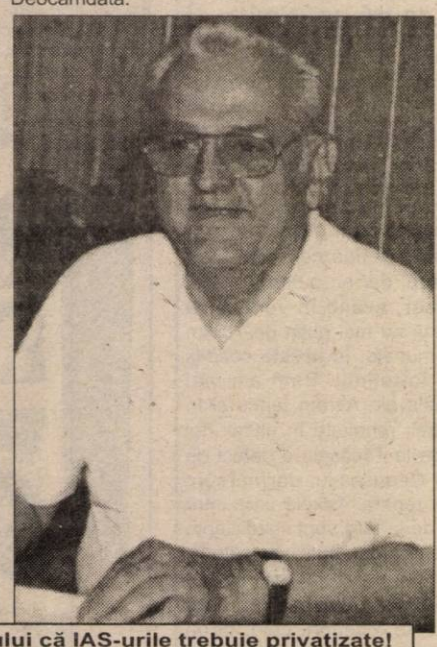

Ioan Mureșan: E la mintea cocoșului că IAS-urile trebuie privatizate!

Triță Făniță: De acord, dar cum vreau eu!

Dialoguri politice în lumea satului

LA ȚARĂ NU SE ALEGE PARTIDUL, CI OMUL

Octavian Irimiciuc, primar, com. Ghioroc

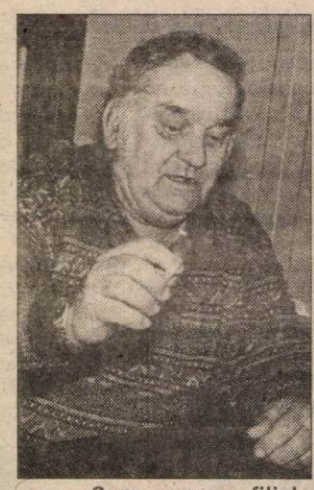

– Cum, merge filiala Ghioroc a PD?

– Mai slăbuț. Suntem vreo 30 de membri, avem și organizație de tineret în cadrul comunei.

– De ce v-ați înscris în PD?

– E un partid cu o doctrină bună, cu un statut bun. De fapt, eu am fost înainte la PDAR și, când s-a desființat PDAR, o parte a trecut la PD și o parte la ApR.

– Veți mai candida și la viitoarele alegeri?

– Sincer să fiu, nu m-am hotărât încă.

– Cu ce vă puteți lăuda că ați făcut pentru comună?

– S-o luăm cu introducerea telefoanelor automate, în locul celor manuale, s-au executat 8,6 km de canalizare apă în Cuvin, Minis și Ghioroc, am pietruit 9 km de drum și cam atât, deocamdată.

– Ce v-ați propus și n-ați reușit să faceți?

– Nu știm care-i soarta gazului. Am trecut de Medias și o să trecem și de MLPAT, avem cotele de gaz aprobate. Am început o mare investiție cu uzina de apă. Proiectul e pe masă, dar a căzut din lipsă de investiții.

– Sunteți mulțumit de felul cum merge coaliția?

– Părerea mea e că conduce cu multe greșeli. Guvernanții nu-și țin cuvântul dat în fața oamenilor. Eu n-am promis nimic, dar am făcut ceva.

– Și cum de v-au ales oamenii?

– Pentru că m-au cunoscut.

– Asta se poate întâmpla în localitățile mici, unde se cunosc oamenii.

– Da, lumea mă știe altfel nu mă alegea.

– Cum vedeți evoluția viitoare a politicii românești?

– PDSR e posibil să câștige, dacă ceea ce va promite o să și facă.

– PD e în pierdere de alegători și pe plan local?

– Cam așa este.

– Și nu vă e teamă că nu veți mai fi ales?

– De regulă la țară nu se alege partidul, ci omul.

I. IERCAN
Foto: V. MUSCA

DIRECTORATUL UNEI REFORME BEZMETICE

☛ (Urmare din pagina 1)

Când ajutoarele nu au fost acordate (Iugoslavia a cerut în zadar în '90 reeșalonarea datoriilor externe) lipsa de acțiune a statelor europene a contribuit la dezastrul ulterior al federației. Constatările aparțin economistului Jeffrey Sachs, consilier al mai multor guverne din țările în tranziție. Sloganul acestui deceniu ar fi putut fi: „Voi pretindeți că faceți reformă, iar noi pretindem că vă ajutăm". Războaiele din Balcani și costurile imense pentru Europa presupuse de refacerea zonei au demonstrat Uniunii Europene că este mai ieftină prevenirea bolii, că politica ei față de țările în zonă reprezintă un deceniu întreg de neglijență, momente ratate și abordare neadecvată că, în fine a amânat prea mult primirea noilor membri din Europa Centrală și de Est. În prezent însă UE și-a schimbat radical politica, cel puțin în ceea ce privește România.

La Helsinki, în decembrie, România va fi invitată să înceapă negocierile de aderare la UE. Este evident o decizie politică pentru că România, alături de Slovacia, Lituania, Letonia, Malta și Bulgaria, este un candidat cotat practic pe ultimul loc, cu performanțe economice precare și calificative dintre cele mai slabe, o corabie în derivă. De altminteri recomandarea făcută de Comisia Executivă de la Bruxelles a fost ca începerea negocierilor să fie condiționată de două chestiuni: refacerea structurală a sistemului de orfelinate și realizarea macrostabilizării. Dacă prima condiție este oarecum ușor de realizat, cea de-a doua va fi extrem de dificilă cu atât mai mult cu cât, de 10 ani, clasa politică română eșuează consecvent în redresarea economiei țării. Românilor li lipsește o strategie economică bine definită, iar la nivelul Coaliției consensul cu privire la direcția reformelor economice este fragil. Autoritățile nu au fost în stare să dezvolte și să aplice o strategie economică pe termen mediu, care să servească drept bază pentru o primă evaluare a priorităților în domeniul politicii economice. „România nu a făcut progrese în crearea economiei de piață". Practic raportul Comisiei Europene nu constată decât ceea ce știe sau simte orice român. Actuala clasă politică s-a dovedit incapabilă să gestioneze țara. De aceea este bine că „în acest moment România îndeplinește încă criteriile politice de la Copenhaga" (în esență democrație, pluralism politic ș.a.m.d.) Günter Verheugen, venit la București, a vorbit însă și de bani. Este vorba de 643 milioane euro (aprox. 700 mil. $) sub formă de cadou, bani ce trebuie folosiți exclusiv în proiecte de infrastructură, dezvoltare rurală și regională, construcții instituțională și legislativă. Europenii dau banii dar vor să fie siguri că vor fi folosiți pentru scopul pentru care vor fi dați. Oferta are și o clauză: crearea unui grup internațional de lucru și a unei forțe operaționale ce ar urma să implice principalii creditori ai României (Comisia Europeană, FMI, Banca Mondială și alte instituții financiare) care să ajute la crearea unei strategii economice pe termen mediu (2000-2002/3) și să monitorizeze înfăptuirea ei. Strategia va fi desigur dezbătută în Parlament. După 10 ani de eșecuri orice politician responsabil nu poate decât constata că oferta (bani plus management) este rezonabilă. Desigur reacții ofuscate au existat. 1999 este un an pre-electoral. Nu au apucat încă toate partidele să-și încerce tipul de reformă favorit. România însă a ajuns la capătul răbdării. Oamenii s-au săturat, o demonstrează orice sondaj de opinie, de nesfârșita mizerie în care trăiesc. Și de demagogie despre reformă și tranziție.

PNR Arad avertizează:

EXISTĂ O RUPTURĂ TOTALĂ ÎNTRE ALEȘI ȘI ALEGĂTORI

*** Condiția studentului român este mult mai rea decât cea de dinaintea anului 1989.**

*** La țară, situația politică este deplorabilă.**

*** Guvernanții deplasează responsabilitatea înrăutățirii vieții cotidiene de la unii la alții.**

Conferința de presă organizată ieri de către filiala arădeană a Partidului Național Român a supus atenției ziariștilor trei probleme cât se poate de actuale: **„Greva studenților, reprezentativitatea aleșilor și activitatea PNR în teritoriu"** (Teodor Mara).

Teodor Mara, președintele PNR Arad (și cadru universitar) ne-a declarat că **„suntem de acord cu greva studenților, deoarece condiția acestora a scăzut extrem de mult chiar și față de anul 1989, dar greva trebuie să se desfășoare în condițiile prevăzute de lege."**

În ceea ce privește reprezentativitatea aleșilor, staff-ul PNR Arad este cât se poate de categoric: **„Pe listele noastre n-au ce căuta lideri impuși de la centru și nici consilieri locali care, ulterior, se declară independenți...".**

În aceste condiții, PNR susține modificarea Legii electorale: „Parlament unicameral și vot uninominal" (Teodor Mara).

În ceea ce privește activitatea din teritoriu, PNR Arad este dezamăgit de situația constatată: **„Este catastrofală! Oamenii nu mai au încredere în politică și vor vota după criteriul promisiunilor. S-au înșelat în 1996..."** (Constantin Buzatu).

DORU SINACI

ÎNTÂLNIRI FĂRĂ ROST CU OAMENI FĂRĂ ROST

Sunt mulți oameni care vorbesc doar pentru că le place să se audă vorbind. Și culmea e că majoritatea s-au pripășit la diferite niveluri ale vieții politice românești. Cine crede că a fi ziarist e ușor se înșală. Cel puțin, din punctul de vedere al interlocutorului, ca ziarist ai uneori de trecut niște obstacole nevăzute și negândite. Trebuie să discuți cu oameni cu care de fapt n-ai ce discuta pentru că ei n-au nimic de spus. Dar n-au aflat încă asta. Sau la presiunea șefilor de partid, care îi pistonează să aibă activitate, organizează tot felul de întâlniri cu presa la care deontologia profesională și obligația de a ne informa prompt cititorii despre ce se întâmplă în jur, ne forțează să mergem.

Găsim nenumărate exemple de acest fel chiar aici în Arad. Iar faptul că nu îi dăm cu numele este doar din dorința de a evita polemici interminabile și, de ce nu, alte întâlniri cu presa în care n-au nimic de spus.

Tot felul de partide cu 20-30 de membri sau cu lideri locali cărora li se pare că „au inventat apa caldă" organizează conferințe de presă în care se ajunge la momente penibile în care ziariști și organizatori ne uităm unii la alții. Noi așteptăm să

Tableta zilei

spună ceva, iar ei așteaptă probabil să-i scărpinăm în creștet. **„Știți voi ce să scrieți"** am auzit nu de puține ori, frază care ne-a lăsat fără cuvinte. Sau, oameni care n-au altă activitate decât să mediteze o zi, două la cum ar face ei dacă ar fi acolo sus și atunci convoacă o conferință de presă în care se lansează în divagații interminabile, profitând de bunul simț al ziariștilor care îi ascultă. Iar a doua zi îți trimit un val de proteste la ziar, că n-ai redat fidel (cică) ce a spus în conferința de presă. Păi dacă n-ai ce să scrii! Pe cine interesează inepțiile unui refulat? Pe nimeni. Astfel de politică se face în parc, la berărie sau la colț de stradă, nu în cadru organizat, cu presa de față.

Trist, dar adevărat. Baza clasei politice românești e inexistentă. Desigur sunt și partide serioase, care se respectă și organizează întâlniri cu presa doar atunci când au într-adevăr ceva de spus, oferă soluții, au poziții pertinente. Dar dorința de a avea la dosar numărul de conferințe de presă cerut de la centru, depășește uneori nivelul bunului simț. Așa că, dacă nu aveți ceva de spus, gândiți-vă că n-aveți ce căuta în politică.

ȘERBAN POPESCU

Tinerii din PSDR Arad îl susțin pe Emil Putin

În urma ședinței comitetului Județean TSDR, tinerii social-democrați arădeni au decis să-l susțină în continuare pe deputatul Emil Putin.

Organizația de tineret își motivează această susținere argumentând că „actuala conducere a partidului, reprezentată de președintele Alexandru Athanasiu, a dat dovadă de inflexibilitate, despotism, demiteri, amenințări și excluderi abuzive."

DORU SINACI

După 21 de ani...

RĂZBOIUL DE SECESIUNE DIN VÂRFURILE

● Sătenii din Avram Iancu vor desprinderea de „mama adoptivă“
● „Reclamații cu tentă politică“, spune primarul

Nemulțumiți de faptul că sunt marginalizați de administrația locală, câțiva săteni din localitatea Avram Iancu, comuna Vârfurile, s-au constituit într-un grup de inițiativă, care să se zbată pentru desprinderea de Vârfurile și obținerea statutului de comună. Statut pierdut cu ocazia reorganizării administrative din 1968. Până atunci comuna era formată din Avram Iancu și satul Poiana. Aproape 300 de case cu 1.100 suflete ar justifica doleanțele locuitorilor celor două sate. Ce argumente aduc sătenii în susținerea solicităriii lor aflați din cele ce urmează.

DIN GROAPĂ-N... BALTĂ!

„Dacă până la revoluție se mai făcea câte ceva în Avram Iancu și Poiana, după '89, în afară de câteva remorci de piatră aruncate pe drumurile comunale, nu s-a făcut nimic. Drumurile sătești sunt vai și-amar. Pentru a putea circula cu mașina, un patron a pietruit o stradă de vreo 500 de metri pe banii lui. Primăria nu i-a dat un leu. Până la Poiana e drum județean, dar e plin de gropi. Avem un microbuz cu care fac naveta elevii și nu se știe ziua când pică, de-o să fie nevoiți bieții copii să circule pe jos. Primăria nici nu ne bagă în seamă“, ne spunea **Pavel Hărduț** de la nr. 184. Problema drumurilor e una dintre cele mai spinoase pentru sătenii din Avram Iancu și Poiana. Nici **Ioan Borda**, de la nr. 261 nu e mulțumit de prestația Administrației din Vârfurile în privința întreținerii drumurilor: „Locuiesc într-o vale. Toată apa de ploaie se scurge pe drum și bălțește în curtea mea. În luna ianuarie sau februarie, anu' ăsta am depus o sesizare la Primăria din Vârfurile, în care am prezentat situația. Primarul nu a luat-o în considerare, pe motiv că nu am... semnat-o! Adică eu îmi dau adresa cu numele scris clar, prezint situația și el se leagă de un fleac? Nu ar fi mare lucru de rezolvat. Ar trebui drenat un șanț de pe marginea drumului, dar eu n-am utilaje, că ce ține de mine fac eu. Pentru ce mai plătim impozite și taxe dacă nu suntem băgați în seamă?“, și-a exprimat nemulțumirea Borda.

IMPOZITE, DA - PĂȘUNE, BA!

Venind vorba de impozite și taxe, a intervenit în discuție și **Marcel Adochiței**, de la numărul 231: „Avem în sat vreo 300 de animale. Bivoli, cai, vaci. Până în '90, la sfârșitul fiecărei ierni se arunca pe pășune îngrășăminte chimice. Apoi erau tocmiți zilieri să taie mărăcinele. Astfel pășunea era foarte bună. Și atunci plăteam taxe de pășunat, dar știam pentru ce. Din '90 se tot încasează taxe pentru pășune, dar de întreținut nu o întreține nimeni.“ Un lucru nefiresc, evident, având în vedere că cei mai mulți dintre moții din Avram Iancu și Poiana își susțin existența tocmai din creșterea animalelor...

Oamenii mai spun că nici taxele care se percep negustorilor o dată pe lună la târgul „Tăcășele“ din Avram Iancu nu sunt gospodăriți cum trebuie. „Târgul se ține de câțiva ani, dar taxe se percep doar de vreun an. Cu toate acestea banii nu sunt folosiți pentru amenajarea pieței. Cântarul nu l-a reparat nimeni deși e stricat de dinainte de revoluție. Mese nu s-au făcut. Singura investiție făcută de Primărie constă în câteva bare pentru priponit caii și un WC public“, spune **Marcel Ghiț**. În cele două sate își desfășoară activitatea o mulțime de meseriași, care-și plătesc taxele la Primăria Vârfurile, iar banii nu mai revin pentru a fi folosiți în interesul obștei.

SEDIUL FOSTEI PRIMĂRII - LĂSAT ÎN PARAGINĂ

Clădirea în care a funcționat până în 1968 Primăria Avram Iancu s-a deteriorat de la an la an fără ca administrația locală să ia măsuri în acest sens. În afară de o singură încăpere în care funcționează un magazin particular, sediul fostei primării a fost lăsat în paragină. „Ne deranjează faptul că dl. primar Suciu a declarat într-un ziar local că dorește să închirieze unui medic dispensarul uman, care a fost amenajat de THW, motivând că e al Primăriei. Sediul fostei primării nu este tot al Primăriei? De ce nu face primarul și acolo ceva?“, și-a exprimat nemulțumirea Marcel Ghiț.

DOAR DOUĂ TELEFOANE ÎNTR-UN SAT...

Problemele sătenilor din Avram Iancu și Poiana sunt mult mai multe și variate, nu le putem epuiza în materialul de față. Ar mai fi totuși de amintit faptul că în Avram Iancu sunt doar două telefoane. În Poiana nici unul. Sătenii din acest sat, cei mai înstăriți, desigur, și-au cumpărat celulare pentru a putea anunța în caz de urgențe, incendii, calamități, pe cei în drept. „Firele ALCATEL trec prin centrul localității Avram Iancu și administrația locală nu ia măsuri pentru amenajarea unei centrale telefonice. Există deja o listă cu 90 de persoane care ar dori telefon, dar probabil mult mai mulți săteni vor telefon. Centrala din Vârfurile e veche și cade mereu linia dinspre noi. Au fost zile întregi când n-au funcționat nici cele două telefoane!“, a precizat Marcel Adochiței.

Așa arată interiorul fostului sediu al Primăriei Avram Iancu după... 21 de ani!

Oamenii susțin că la începutul acestui an l-au contactat pe Ioan Suciu, primarul comunei Vârfurile cu propunerea de a organiza o adunare cetățenească la Avram Iancu. „Ne-a zis că vine, dar a sosit toamna și n-a mai ținut nici o adunare în sat la noi“, spunea Ioan Borda. Așa au ajuns petenții din Avram Iancu și Poiana să-și spună păsurile în ziarul nostru.

CE SPUNE PRIMARUL?

Încă de la începutul discuției noastre, **Ioan Suciu**, primarul comunei Vârfurile a precizat că acuzele care i se aduc „sunt cu tentă politică“. Altfel spus, sătenii reclamagii ar vrea ca actualului primar să-i zboare scaunul pe care stă de la revoluție. Cine știe, poate e chiar așa, dar cert este că pe parcursul discuțiilor purtate cu petenții din Avram Iancu nu s-a vorbit nici o clipă, nici măcar despre simpatii politice... Dar iată ce explicații dă primarul Suciu acuzelor care i se aduc: „Fiind două sate mai răsfirate, cele mai multe probleme le avem acolo. Tocmai de aceea, contrar celor spuse de săteni, cele mai multe adunări cetățenești le-am avut acolo. Prin urmare n-am nimic împotrivă ca Avram Iancu să redevină comună. Dealtfel e și propusă pentru a-și redobândi acest statut, noi făcând toate demersurile în acest sens. Clădirea fostului sediu al primăriei am conservat-o, dar neavând ce destinație să-i dăm, nu am investit în ea. Când va redeveni comună, sătenii pot să o renoveze cum vor. În privința dispensarului uman, trebuie să știți că pe lângă fundația germană THW și noi, Primăria, am investit

Ioan Suciu, primarul comunei Vârfurile spune că reclamațiile sătenilor sunt cu „tentă politică“...

15 milioane de lei. După ce am renovat clădirea, firesc, am solicitat Direcției Sanitare să trimită un medic la Avram Iancu, dar nu s-a prezentat nimeni. În 16 octombrie a.c., a fost ultimul concurs pentru postul vacant, dar tot nimic. În privința investițiilor în cele două sate, nu e chiar cum spun oamenii. Anual, pe drumurile de acolo am dus cele mai mari cantități de piatră, dar nu putem acoperi întregul necesar, având în vedere că avem în comună nu mai puțin de 78 km de drumuri comunale. În aceste condiții sunt greu de întreținut. Bani am mai investit în școala din Avram Iancu și în Căminul Cultural, renovate în ultimii doi ani. Cântarul de la Tăcășele e defect de pe vremea lui Ceaușescu, dar nu sunt bani pentru a-l repara. Taxele care intră odată pe lună de la târg sunt insuficiente pentru a-l amenaja așa cum vor sătenii. Din ce am avut am amenajat doar strictul necesar. În privința altor probleme cu care se confruntă locuitorii celor două sate, oricând sunt dispus să le discut cu ei. Chiar și în cadrul unor adunări cetățenești.“

Dacă au dreptate sătenii nemulțumiți sau primarul comunei care i-a „adoptat“ din '68 și pe ei, rămâne de văzut atunci când Avram Iancu va redeveni comună. Adică atunci când sătenii vor putea să se gospodărească singuri, fără să mai fie „marginalizați“ de actuala administrație.

FLORIN TRUȚ
Foto: **AL. MARIANUȚ**

Va fi sau nu căldură în această iarnă la Lipova?

Pentru o informare corectă a veniturilor orașului Lipova privind căldura și apa caldă menajeră la blocuri ne-am adresat d-lui ing. Petre Vili Furdui, director al S.C. URBISSERV SA, societate care furnizează căldura și apa caldă.

– La Lipova apa caldă lipsește de aproximativ 4 luni. Cum comentați acest fapt?

– După cum toată lumea cunoaște deja, prețul de producție al gigacaloriei este subvenționat de la buget. Pentru energia termică produsă de S.C. Urbisserv SA în lunile ianuarie - mai 1999 valoarea acestor subvenții era de peste 600 milioane lei. Având în vedere că de la bugetul local, din motive obiective, s-au putut da numai câteva zeci de milioane, am fost siliți să întrerupem temporar această activitate.

La invitația primarului Petru Gherman și a consiliului local au avut loc mai multe discuții cu administratorii de bloc, cu populația unde s-a hotărât să nu se renunțe sub nici un motiv la producerea și distribuția energiei termice și a apei calde de către centrala termică.

– Care este situația acum, la început de sezon rece?

– În lunile de vară am efectuat revizia tehnică a centralei termice precum și verificarea rețelelor de distribuție. Suntem pregătiți ca în orice moment să ne reluăm activitatea, evident după reglarea situației financiare.

– Ce trebuie să înțeleagă locatarii de blocuri - vor avea sau nu căldură în această iarnă? Care sunt costurile?

– La ora actuală prețul de producție al unei Gcal la Lipova este 649.000 lei, din care populația va plăti 230.000 lei/Gcal., restul sumei, conform O.G. nr. 140 provenind din subvenții de la bugetul de stat.

Cu toate aceste facilități populația va trebui să plătească aproximativ 360.000 lei pentru un apartament cu două camere, 530.000 lei pentru apartament cu trei camere.

Pentru familiile cu venituri mici (sub 750.000 lei pe membru de familie) Consiliul Local va acorda sprijin financiar la solicitarea celor în cauză.

Dacă vom avea sau nu căldură în această iarnă la Lipova, acest lucru depinde de locatarii care trebuie să-și achite taxele necesare, de Guvern și de Consiliul Local care trebuie să acorde subvențiile pentru a putea procura combustibilul pentru centrala termică.

– Apropo de combustibil, cum stați cu stocurile?

– Avem un stoc de 50 t C.L.V. tip 3 care se află în depozitul PETROM de la Chișineu - Criș și pe care PETROM nu vrea să ni-l livreze până când nu vom achita datoriile care le avem către PETROM.

Cu cât bugetul de stat va livra mai repede subvențiile promise cu atât mai repede va ajunge combustibilul la centrala termică de la Lipova iar căldura va intra în apartamentele lipovenilor.

– Să dea D-zeu ca acest lucru să se întâmple cât mai repede deoarece este riscul ca majoritatea locatarilor de la blocuri să se debranșeze de la căldură și apă caldă ceea ce ar duce la nerentabilitatea și închiderea centralei termice, lucru pe care nimeni nu-l dorește.

A consemnat,
VLAD GHERMAN

Medicii balneologi din Moneasa n-au luat salariul din august

Reforma, schimbările din sistemul sanitar, modul cum se derulează ele determină o serie de nemulțumiri în rândul doctorilor. Și cum altfel să fie când nu îți iei salariul de două luni?

În această situație se află cei trei medici de la Policlinica Balneară din Moneasa. „De la 1 iunie am fost trecuți la Institutul de Medicină Fizică, Balneologie și Recuperare Medicală București. De-abia la sfârșitul lui august ne-am luat salariile pe lunile iunie-iulie, iar în 21 octombrie am reușit să obținem banii pe august“ - ne-a spus dr. Iosif Schmidt, medic specialist coordonator al policlinicii.

Printr-o convenție cu Casa Județeană de Asigurări pentru Sănătate s-a stabilit majorarea salariilor celor trei medici cu 80-100%, înainte de transferare. Conform acestei prevederi, venitul net al unui medic primar cu 23 de ani vechime (cazul dr. Iosif Schmidt) se ridica la 2.300.000 de lei. „Dar nu am primit decât 1.600.000 de lei pentru că, în baza unor ordine, Casa Județeană nu a admis majorarea de salariu. A apărut astfel la fondul de salarii o diferență de 18 milioane de lei. Am intervenit la Prefectură și chiar la Minister. Până la urmă, dl. Bălțat de la Casa Națională de Asigurări ne-a promis că va face o rectificare“.

Până când aceasta se va concretiza, medicii de la Policlinica Balneară din Moneasa își fac datoria, fără să fie plătiți. Doar pacienții le mai adresează un cuvânt de mulțumire.

D. DUȚU

Pentru că punctele nu ajung la niște fundații din București

O ȘEFĂ DIN DEPARTAMENTUL PENTRU PROTECȚIA COPILULUI VREA SĂ LICHIDEZE O ASOCIAȚIE DIN LIPOVA

● Într-un control, fosta ofițer în M. I. a venit însoțită de cei de la Crima organizată ● Asociația Betleem contestă retragerea autorizației și acuză de corupție și abuzuri în domeniul protecției copilului

Problema copiilor din România, aflați în dificultate, a ajuns să fie ultracunoscută în străinătate și privită cu mare dezaprobare de organizațiile mondiale de protecție a copilului. Imagini cutremurătoare ale unor copii trăind în mizerie pe străzi, abandonați de părinți și aflați în grija soartei, sunt difuzate tot mai des de canale străine de televiziune. Starea jalnică în care se găsesc unele centre de protecție a copiilor - locuri unde acestora nu le pot fi oferite nici afecțiunea, nici îngijirea materială de care au nevoie - înnegresc și mai mult imaginile percepute din exterior.

Din vara anului '97, pe lângă instituțiile de stat specializate pentru protecția copilului, au luat ființă, în același scop, și organisme private (fundații, asociații). Funcționarea acestora se face în baza autorizării de către Comisia pentru protecția copilului, comisie ce se află în cadrul Consiliului Județean. Aceasta are drept de control asupra activității desfășurate de organismele private autorizate.

Fără nici o grijă, cei mai mici dintre copii se bucură de atenția angajaților asociației Betleem.

LACĂT PE BETLEEM

În județul Arad, printre fundațiile autorizate care au ca activitate protecția copilului, se numără și A. M. C. Betleem din Lipova. Ea și-a început activitatea de ocrotire a copilului încă din 1994, în baza unui aviz de la Ministerul Muncii și Protecției Sociale, la acea dată neexistând un act normativ care să reglementeze „internarea" copiilor în instituții private. În '97, asociația primește autorizarea de la Comisia pentru protecția copilului, din cadrul C. J. Arad, care a fost reînnoită anual. Pe lângă activitatea de protecție a copilului aflat în dificultate, A. M. C. Betleem a fost autorizată de Comitetul Român pentru Adopții pentru desfășurarea activității în domeniul protecției copilului prin adopție.

După un an și jumătate de activitate în domeniul adopției, asociația din Lipova s-a trezit cu autorizația suspendată pe o perioadă limitată, fapt considerat de A. M. C. Betleem o ilegalitate, un abuz ce demonstrează corupția existentă în acest domeniu. Despre „implicarea" tuturor părților în această poveste, despre cronologia faptelor și modul de desfășurare a lor, puteți citi în rândurile de mai jos.

ACOPERIȘ ȘI CĂLDURĂ PENTRU 45 DE COPII

Așa cum am arătat mai sus, Asociația Misionară Creștină Betleem are ca scop implicarea într-un segment social defavorizat, acela de protecție a copilului aflat în dificultate. Pentru desfășurarea acestei activități, asociația a fost autorizată de Comisia pentru Protecția Copilului din C. J. Arad. În ianuarie '98, A. M. C. Belteem obține și autorizarea de la Comitetul Român pentru Adopții, pentru această activitate.

La început, în 1994, asociația a avut în îngrijire în centrul propriu de plasament de la Lipova - oferindule adăpost, hrană, îngrijire sanitară - 11 copii, atât din județul Arad cât și din alte județe. Aceștia au fost aduși și încredințați asociației de către reprezentanți ai primăriei din localitatea de unde provenea copilul, sau chiar la solicitarea părintelui ori a tutorelui. Activitatea de protecție a copilului aflat în dificultate s-a extins și în județele Caraș-Severin, Alba, Hunedoara, unde asociația a înființat câte un centru propriu de plasament.

Acum, A. M. C. Betleem are în ocrotire 45 de copii, din aceștia 15 sunt în centrul „Acoperișul Speranței" din Lipvoa. Copiii au vârste cuprinse între 1-16 ani. În ultimul an patru din copiii aflați în ocrotire în centrul din Lipova au fost adoptați. Faptul în sine poate fi considerat o reușită și ținând cont că toți aceștia aveau vârsta peste 6 ani, când se știe că, de regulă, sunt preferați pentru adopție copiii sub un an.

PUNCTARE ȘI... DEPUNCTARE

Așa cum am menționat deja, Comisia pentru Protecția Copilului din Consiliul Județean Arad are drept de control asupra activității desfășurate de Asociația Betleem. Tot comisia acordă lunar punctaje organismelor private autorizate să se ocupe de adopția copiilor. Iar pe baza acestor punctaje, Comitetul Român de Adopții face repartiția copiilor adoptabili, în acele organisme. Astfel de organisme, indiferent din ce localitate sunt, pot încheia convenții de colaborare cu oricare direcție județeană pentru protecția drepturilor copilului din țară. În momentul de față, DJPDC Arad are încheiate asemenea convenții cu 8 fundații din țară (asociații din București, Brașov, Arad, Lipova). Acestea sunt punctate de Comisia pentru Protecția Copilului Arad, în urma unor activități desfășurate în județul Arad, privind protecția copilului. Așa stând lucrurile, o fundație din alt județ, dacă face mai multe pentru protecția copiilor din Arad aflați în dificultate, are șanse mai mari de a primi de la comisia arădeană un punctaj mai mare și de a-i fi repartizați mai mulți copii în vederea adopției.

Printre criteriile pe baza cărora se acordă puncte se numără: sponsorizări, donații, susținerea de programe pentru prevenirea abandonului, pentru crearea de module (condiții cât mai apropiate celor de familie), participarea materială la clarificarea situației juridice a copiilor abandonați. Toate aceste activități trebuie să vizeze protecția copiilor aflați în dificultate din județul Arad.

HOTĂRÂRE CONTESTATĂ

Mărul discordiei în toată povestea l-a constituit hotărârea Comisiei pentru Protecția Copilului Arad de la sfârșitul lunii mai a. c. Astfel, conform punctajului acordat de C. P. C., A. M. C. Betleem urma să treacă pe primul loc între cele 8 fundații cu care DJPDC Arad are contracte de colaborare. Acordarea punctajului către A. M. C. Belteem a fost contestat de Rodica Tokay, director al D.J.P.D.C. Arad și vicepreședinte al Comisiei arădene pentru Protecția Copilului. „În acea perioadă am fost în concediu medical. Nu am fost prezentă când comisia a adoptat hotărârea. Mie mi s-a părut că documentația prezentată de președintele asociației, Luca Otniel, nu a fost corectă. De aceea am contestat punctajul primit de aceasta.

Cei 15 copii pentru care centrul din Lipova reprezintă o adevărată familie

Pentru sesizarea acestor nereguli, am trimis o adresă Comitetului Român pentru Adopții și celorlalte fundații cu care noi colaborăm și acestea au contestat felul în care A. M. C. Betleem a primit punctajul", spune Rodica Tokay.

În adresa trimisă șefului Departamentului pentru Protecția Copilului, secretar de stat Cristian Tăbăcaru, directoarea Tokay menționează că documentația înaintată de asociația Betleem nu are posibilitate de verificare, de aceea „consider această procedură ca fiind ilegală din punctul nostru de vedere, deci nu poate face obiectul acordării de punctaje. Încălcările grave constatate pot crea un precedent ce ar duce la o incertitudine privind aplicarea legii, urmând ca fundațiile care lucrează corect să fie defavorizate. Fapt ce ar modifica atitudinea lor în sprijinirea programelor în derulare privind protecția copilului aflat în dificultate, iar Direcția Județeană pentru Protecția Drepturilor Copilului Arad ar pierde sprijinul acelora care respectă disciplina financiară și care ne-au ajutat foarte mult până în prezent." Până la efectuarea unei reevaluări a punctajului acordat, directoarea Tokay mai spune: „... mă delimitez de hotărârea Comisiei pentru Protecția Copilului Arad și solicit o anchetă serioasă în vederea restabilirii legalității..."

NICI O SCHIMBARE

Sesizarea dnei Tokay nu a rămas neluată în seamă de Comitetul Român pentru Adopții. Această instituție a cerut Comisiei arădene pentru Protecția Copilului să anuleze hotărârea dată. La rândul său, președintele Comisiei arădene, Ioan Silaghi - secretarul Consiliului județean Arad - a trimis Comitetului Român pentru Adopții câteva precizări. „Sesizarea doamnei Tokay nu poate fi luată în considerare pe motiv că **DJPDC nu are atribuții de a verifica și cenzura hotărârile comisiei**, iar în calitate de membră a acestei comisii, dna Rodica Tokay nu a participat la respectiva ședință, deci nu este nevoie de nici o delimitare a dumneaei, fiindcă nu are de ce se delimita". În încheiere, Silaghi menționează: „Comisia pentru Protecția Copilului Arad își menține Hotărârea 286/1999 ca fiind temeinică, legală și oportună..."

CONTROALE PE O TEMĂ, SANCȚIUNI PE ALTA

Chiar dacă doamna Tokay ar fi avut sau nu atribuții în a contesta hotărârile Comisiei, cert este că în iulie, la centrul „Acoperișul Speranței" din Lipova s-au prezentat în control două angajate ale Departamentului pentru Protecția Copilului, director Corp control Luminița Petrescu, și expert în Comitetul Român pentru Adopții, Cecilia Barbu. Acestea au fost însoțite de Rodica Tokay și de un contabil din DJPDC Arad.

Despre această vizită, președintele A. M. C. Betleem, Luca Otniel, spune: „Menționăm că, controlul s-a efectuat în lipsa președintelui, acesta nefiind anunțat, și nu a vizat activitatea desfășurată în domeniul protecției copilului prin adopție. Măsurile care s-au luat în urma controlului au fost de suspendare a activității în domeniul adopției, și nu în domeniul în care s-a efectuat controlul, fapt ce reprezintă o intenție abuzivă de a elimina asociația noastră din competiția cu celelalte asociații în care d-na Tokay are un interes personal."

După controlul din iulie, asociației Betleem i-a fost suspendată, pe o perioadă limitată, autorizația de a desfășura activități în domeniul adopției.

Lucrurile nu s-au liniștit aici, apele tulburându-se și mai tare în septembrie, când Luminița Petrescu a întreprins un nou control la centrul din Lipova al Asociației Betleem. De această dată, ea a venit însoțită de reprezentanți ai Finanțelor, Direcției de Sănătate Publică, Biroului de Combatere a Crimei Organizate (!). De unde până unde crima organizată într-un centru de protecție a copilului, asta rămâne un mare semn de întrebare.

NOD ÎN PAPURĂ

Reprezentanții asociației Betleem spun că la ambele controale pe Luminița Petrescu a interesat-o orice altceva, dar nu felul în care sunt îngrijiți copiii. „Nu s-a uitat la nici un copil, nu i-a întrebat cum se simt aici. S-a legat de tot felul de acte gen «nu aveți fișă de magazie, nu ați întocmit bine registrele», în condițiile în care nu există un cadru legislativ care să reglementeze acest lucru, fiecare centru de protecție a copilului făcându-și registrele așa cum poate", spun Daniel Musteață și Camelia Palcu, coordonator de activitate, respectiv asistent social în cadrul asociației.

Alte „nereguli" depistate au fost: număr insuficient de chiuvete (una pentru zarzavaturi, una pentru carne, așa spune Luminița Petrescu!), existența unui singur geam între bucătărie și sala de mese, pe unde se dă mâncarea, când ar trebui două astfel de geamuri...

Rezultatul acestui control? „Ne-au suspendat activitatea, folosindu-se de niște norme care nu vizează centrele de plasament de tip familial, spune Luca Otniel, care crede că acest control al Luminiței Petrescu a avut „scopul bine determinat de a găsi cât mai multe nereguli și a ne opri funcționarea centrului de plasament propriu."

Dar, potrivit legii, doar Comisia pentru Protecția Copilului poate decide continuarea activității unei fundații, dacă se constată că aceasta a devenit ilicită.

CONTESTAȚIE PRIN MEMORIU

Pentru contestarea deciziei luată de reprezentanții Departamentului pentru Protecția Copilului, Asociația Betleem a întocmit un memoriu pe care l-a înaintat Consiliului Județean pentru a fi introdus pe ordinea de zi în ședința C. J. din 12 octombrie. La ședința cu pricina a participat și Luminița Petrescu. Discuțiile dintre aceasta și consilierii arădeni s-au transformat în dialoguri contradictorii. Consilierii n-au luat nici o hotărâre în ceea ce privește situația asociației din Lipova, urmând ca aceasta să fie pusă în discuție, din nou, în ședința C. J. ce va avea loc după 15 noiembrie.

Pentru a se informa cu privire la cele întâmplate, s-a aflat în România David Minor Jr., sponsorul principal prin care A. M. C. Betleem a desfășurat activități de protecție a copilului. Acesta a încercat să vorbească cu Cristian Tăbăcaru, însă nu a reușit. „Telefonic, secretara lui Tăbăcaru i-a spus, pe un ton impertinent, că nu poate sta de vorbă cu secretarul de stat", a precizat Daniel Musteață, reprezentantul asociației Betleem.

La plecarea din țară, David Minor jr. a menționat că intenționează să sesizeze organismele internaționale interesate de problema copiilor abandonați din România despre ilegalitățile, abuzurile și corupția ce există în domeniul protecției copilului.

***

Protecția copilului aflat în dificultate este un domeniu care presupune implicarea materială și afectivă a unor oameni sensibili. Iar când protecția copiilor se face în centre private, fără contribuții din partea statului, e un lucru demn de remarcat și încurajat, deopotrivă. Cum pot fi încurajate astfel de asociații dacă li se pun piedici în desfășurarea activității?

Ne miră faptul că Luminiței Petrescu (fost ofițer în M. I.) i s-a părut mai importantă activitatea contabilă, întocmirea hârtiilor, decât îngrijirea și ocrotirea copiilor de la Lipova, copii care sunt mulțumiți de afecțiunea și îngrijirea pe care o primesc aici. Că acești copii se simt ca într-o familie, că ei au asigurată hrana, îmbrăcămintea de care au nevoie, n-a însemnat mai nimic pentru un reprezentant al Departamentului pentru Protecția Copilului. Cum o fi concepând dna Petrescu ideea de protecție a unui copil în dificultate, când nici măcar n-a coborât privirea spre un astfel de copil?

Care e rolul acestui departament, dacă oamenii de la conducerea lui sunt total nepotriviți pentru asta?

GERLINDE KNAP
Foto: ȘT. MATYAȘ

Ieri, la Arad s-a scandat:

„GUVERNANȚII SĂ TRĂIASCĂ / DINTR-O BURSĂ STUDENȚEASCĂ"

Ieri a avut loc un marș de protest al studenților din învățământul arădean de stat pe următorul traseu: str. Ursului, Poetului, Aurel Vlaicu, Revoluției, Tribunul Dobra, Dragalina, Xenopol, Platoul Primăriei. Deși pe traseu erau mai mulți studenți până la Primărie s-au mai împrăștiat ajungând la punctul final mai puțini.

În fruntea coloanei de manifestanți se aflau liderii studenților care purtau o eșarfă cu o caricatură a primului ministru **Radu Vasile**. Studenții au scandat: **„Guvernanții să trăiască / Dintr-o bursă studențească!", „Radu mamii, Radule (n. n. Vasile) / Dă-ne nouă bursele!", „Rău e azi să fii student / Când Guvernu-i repetent!", „Bursele, căminele / Ne mănâncă zilele!" „Nu vrem vile și piscine / Vrem cantine și cămine!" „Vrem cazări / Nu vrem să dormim pe străzi!", „Suntem flămânzi / Dar nu inculți!" „Parlament / La morală repetent!, Deputați / Prea ne credeți încuiați, Minister / Cu metode de miner", „Revoluții au mai fost...!"**

Imediat după ce au ajuns pe platoul din fața Primăriei studenții s-au așezat în genunchi recitând „Tatăl nostru".

Principalele revendicări ale studenților de la Universitatea „Aurel Vlaicu" sunt: ● corelarea burselor cu costurile de cazare și masă (indexarea alocațiilor de bursă cu 100%) ● Indexarea subvențiilor pentru cămine cu 100% ● Respectarea Hotărârii de Guvern privind reducerea de 50% din prețul întreg al biletelor C.F.R., nu doar în regim personal și acordarea reducerilor de 50% pentru transportul urban în comun ● În urma rezolvării acestor trei revendicări, greva generală a studenților va înceta. Aceste revendicări coincid cu cele avute de studenți la nivel național. Dar, Liga Studenților din Universitatea „Aurel Vlaicu" (L.S.U.A.V.) mai are revendicări adresate atât Senatului Universității și Administrației Publice Locale. Iată câteva dintre ele: eliminarea unor taxe abuzive practicate în cadrul Universității „Aurel Vlaicu", introducerea limbilor moderne ca materie obligatorie de studiu, revigorarea activității manageriale și actualizarea ei în funcție de condițiile impuse de către reforma din învățământ și a mediului concurențial existent. Pentru Administrația Publică Locală: alocarea unui spațiu destinat unei biblioteci cu sală de lectură și amenajarea acesteia, alocarea din bugetul local a unei finanțări sau preluarea fondurilor M.E.N. pentru subvenționarea cu 50% a legitimațiilor de călătorie pe transportul de suprafață local, alocarea unei baze sportive universității, acordarea unei Case de Cultură a Studenților etc.

OLIMPIU BULZAN
Foto: **V. MUSCA**

La Filarmonică

SĂLI PLINE ȘI CONCERTE DE EXPORT

Începutul de stagiune dovedește că Filarmonica și-a adecvat mijloacele momentului, orienându-se spre spectacole de public. Acestea atrag, prin programe agreabile, lumea spre sala de concerte, formând gustul pentru MUZICĂ. Cu atât mai nobil demersul cu cât 80 la sută dintre cei care au făcut săli pline la primele patru concerte sunt tineri, nume ca Ștefan Ruha, Viniciu Moroianu garantându-le spectacole de calitate.

Săptămâna trecută, dirijorul **Iosif Conta** a fost sărbătorit triumfal și la Arad. Programul Beethoven - Haendel - Corelli - Ceaikovski, splendid articulat din știința și prospețimea artistului care de aproape jumătate de secol slujește muzica, a alcătuit bijuteria sonoră oferită de maestru arădanilor săi, cum îi place să-i numească.

Dirijorul Dorin Frandeș a ales pentru marți seara, tratatul de orchestrație al lui Ravel, am numit Bolero-ul, și Carmina Burana lui Orff, fascinantă prin caracter dramatic și sonorități eclectice. Este al doilea concert de export care-i bucură pe arădeni (primul, cel prezentat la München, în prestigioasa Herkulessaal). Am remarcat pe scenă, alături de o redutabilă distribuție solistică, 56 de coriști bine pregătiți - doar că noi avem nostalgia nuanțelor subtile ale regretatului maestru de cor Doru Șerban. Requiescat in pace ! - și un mare număr de suplimenți în orchestră, aparat sonor absolut necesar interpretării programului. Același program va fi interpretat la Saarbrucken, unde artiștii români vor fi din nou cei mai buni ambasadori ai țării, ei convingând prin fapte, nu prin vorbe. Dacă în străinătate la concertele Filarmonicii noastre se intră cu bilete de până la 50 DM, arădenii au avut acces la ele, pe numai două mărci. Din acest punct de vedere suntem cu mult înaintea Europei.

DANA TODOR

ELEVI ARĂDENI ÎN SPANIA PRIN CENTRUL DE SCHIMBURI INTERCULTURALE

Una dintre multiplele oferte de programe din cadrul Centrului de Schimburi Interculturale o reprezintă excursia în Spania, organizată pe perioada 3-10 ianuarie 2000. Tinerilor între 14-18 ani li se oferă posibilitatea de a se familiariza cu cultura, istoria și frumusețile ținutului iberic. Vizitarea orașului Bilbao, excursiile la Santillana del Mar, Santander, San Sebastian, posibilitatea de a beneficia de un ghid vorbitor de limba engleză sunt doar câteva ditre oportunitățile pe care acest program le oferă. Informații suplimentare la tel.: 250466.

Poeme de la sat

Editura „Viața arădeană" a deschis de curând o nouă colecție - „Colecția «Teodor Uiuiu» - creatori populari". Prima carte care a văzut lumina tiparului în această serie este volumul de versuri „Poeme de la sat" de Petru Abrudean (născut la 27 martie 1939, în comuna Răpsig, fost membru al cenaclului „Lamura" al poeților țărani, condus de prof. Teodor Uiuiu).

Cele 41 de poezii, câte înmănunchează volumul, scot în evidență trei dimensiuni ale inspirației poetului: admirația față de natura ce-l înconjoară - plaiurile locale - împletită cu sentimentele de dragoste (De-o fi să vii, să vii, dar mai devreme, / Pân' ce apa-n Criș nu s-a culcat, / Că am să-ți spun vreo câteva poeme / Ce le-am scris îndrăgostit de sat"); trăirea patriotică („Moștenim râul și marea / De la daci, de la romani / Munții vineți, ca cicoarea, / De prin veacuri, peste ani); credința în Dumnezeu („Să avem pe Domnul mai aproape / De al inimii lăcaș, / Că el poate să ne scape / De cel rău și de vrăjmaș."

Deși versul lui Abrudean nu este șlefuit, deși rima nu este aleasă, în poezia lui vedem un om simplu, îndrăgostit de frumosul din cuvinte. „Dincolo de această stângăcie - spune editorul, în prefața „Pecete din lumea satului" - pe alocuri, dincolo de simplitatea rostirii, irumpe un vulcan de sentimente, de stări sufletești, de vise rămase în gând sau date șuvoi, de descrieri de crâmpeie din natură aidoma unor pânze ale cunoscutului Ion Nița Nicodim, om al satului, dar și al universului."

Astăzi, când nimeni nu se mai pune pe admirații când unuia îi apare câte-o carte - pentru că „acuma scrie poporul", cum zicea un cunoscut poet - vedem în volumul lui Petru Abrudean un mesaj către ai lui. El nu le-a lăsat urmașilor doar caiete umplute cu stihuri, ci și o esență a lor - acest volum - în care se pot regăsi toți cei de-o seamă.

V. F.

ADMITERE LA UNIVERSITATEA „VASILE GOLDIȘ"

Universitatea de Vest „Vasile Goldiș" Arad anunță organizarea unui Concurs de admitere în data de 27 noiembrie 1999, la forma de învățământ I. D. D. - învățământ deschis la distanță, pentru care Universitatea a primit aprobarea Ministerului Educației Naționale: ● Facultatea de Drept ● Facultatea de Marketing ● Facultatea de Științe Umaniste-Creștine ● Colegiul Universitar Pedagogic.

La Colegiul Universitar Pedagogic se primesc absolvenți de licee pedagogice și postliceal, cu profil pedagogic (durata IDD - 2 ani) și absolvenți de liceu cu diplomă de bacalaureat (durata IDD - 3 ani).

Înscrieri și informații suplimentare la secretariatele facultăților.

Raidul nostru

CĂMINELE CULTURALE, CENUȘĂRESELE SATELOR?

BIBLIOTECARA FACE (LA SALAR) CÂT TREI DIRECTORI (?!)

Buteniul are, probabil, unul dintre cele mai cochete cămine culturale din județ. **„Anul acesta au avut loc, în căminul „Ioan Vidu" din Buteni, diferite activități culturale: spectacole folclorice, serbări, baluri"**, ne spunea directorul acestui cămin **Dan Broștean**. Deși dispune de 400 de locuri, căminul din localitatea Buteni nu poate fi închiriat, ca și în cazul majorității căminelor din județ, pentru nunți.

Motivul este simplu: **„construcția acestuia sub formă de amfiteatru"**, ne-a lămurit domnul **Broștean**. Singurii bani obținuți extrabugetar sunt „datorați" sălii mici a căminului în care se organizează botezuri. Salariul directorului de cămin este de 540.000 de lei, dar, după cum ne spunea dânsul, nu și l-a mai primit din luna septembrie... „Bugetul autofinanțat" al căminului s-a ridicat anul acesta la 28 de milioane de lei.

Pentru biblioteca, aflată și ea în incinta căminului, bugetul a fost mai mare, ridicându-se la 54.050.000 lei. Doamna Elisabeta Cioloca este bibliotecară cu normă întreagă. **„Salariul dânsei se ridică la 1.750.000 lei"**, ne spunea dl. primar **Dragoș Drăgan**.

NU SUNT BANI PENTRU CULTURĂ

Căminul cultural din Hășmaș a fost pus la punct anul trecut când bugetul destinat culturii a fost mult mai generos fiind aproape dublu decât anul acesta. Lucrări de renovare, au fost făcute și în căminele din satele aparținătoare comunei Hășmaș: Agrijul Mic, Clit, Botfei, Urviș și Comănești. Anul acesta fondurile pentru cultură sunt foarte mici în Hășmaș, singurele venituri obținute, de către directorul căminului, sunt din nunți sau botezuri pentru care se percepe o anumită taxă de închiriere.

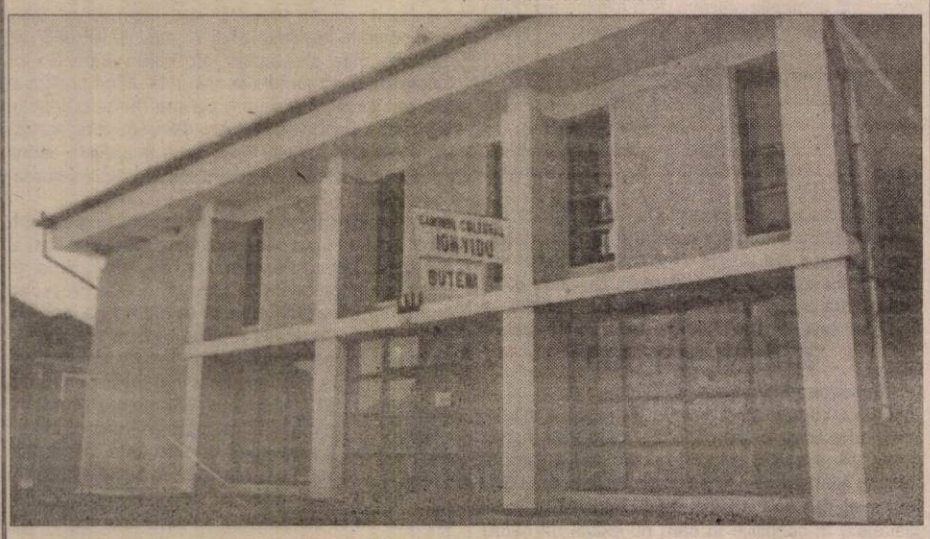

Căminul cultural „Ion Vidu" din Buteni.

La biblioteca din localitate este angajată cu jumătate de normă doamna Elena Sârb care primește un salariu lunar, de 600.000 lei. Directorul celor șase cămine din comună „se mulțumește" cu doar 200.000 lei pe lună.

20 MILIOANE PENTRU CĂMIN

Spre deosebire de alte sate, locuitorii Mailatului se pot considera norocoși, în ceea ce privește starea căminului cultural. Primarul comunei Vinga, d-l. **Gavril Sârca**, ne-a relatat că **în ultima perioadă, în cadrul căminului cultural din Mailat s-au efectuat lucrări de reparație capitală. Prin contribuția cetățenilor și cu suma alocată de la buget, au fost investiți 20 milioane lei pentru lucrările respective. „Au fost schimbate ușile, s-a zugrăvit atât în interior cât și în exterior"**. În prezent, clădirea este folosită de tineri, ca discotecă. **„Tot în incinta căminului se mai organizează și nunți"**, a mai precizat domnul primar.

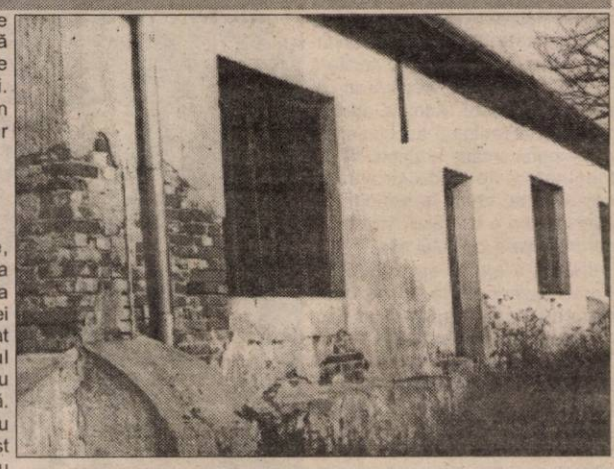

Căminul Cultural din Tăgădău arată ca după război...

CASĂ DE CULTURĂ, ÎN FOSTUL CINEMATOGRAF?!

Majoritatea satelor au arătat interes pentru construirea unor locașuri de cultură. Nu se poate spune același lucru și despre localitatea Pâncota. Până în urmă cu șapte ani, într-un oraș atât de mare precum Pâncota, nu exista o casă de cultură. Primarul orașului, d-l **Ioan Farcaș** ne-a relatat că: **„În acea perioadă clădirea fostului cinematograf a fost amenajată în acest sens. În urmă cu doi ani au fost investite 25 milioane lei pentru repararea clădirii. S-a lucrat la acoperiș, au fost înlocuite burlanele pentru scurgere, au fost zugrăvite exterioarele. În prezent construim niște teracote în cămin. Actuala casă de cultură fiind în formă de amfiteatru, în incinta ei nu se pot organiza nunți. Dar oricum, se organizează serbări școlare, spectacole ale unei echipe de dansuri moderne."**

CĂMIN CULTURAL ABANDONAT

Situația căminului cultural din localitatea Sâmbăteni este deosebită. **„Clădirea casei de cultură aparține parohiei. Primăria nu poate investi în ceva ce nu este al ei. Am încercat să discutăm cu cei de la parohie pe această temă. La următoarea ședință de consiliu, ce va avea loc la sfârșitul lunii, va fi ridicată și această problemă. Trebuie să găsim o soluție. Nici parohia nu are fonduri pentru repararea clădirii."**

În prezent starea căminului este deplorabilă. După '90 au fost furate draperiile, scaunele. În ultimii ani au mai fost organizate niște nunți în incinta lui. Dar foarte, foarte rar. Spre deosebire de Cladova și Păuliș unde situația caselor de cultură este acceptabilă, la Sâmbăteni e jalnic", ne-a relatat d-l Eduard Cucoș primarul comunei Păuliș.

MADIANA MICAN
OLIMPIU BULZAN
Foto: **AL. MARIANUȚ**

„M-A PUS ÎN STRANĂ ȘI ACOLO AM RĂMAS”

● afirmă un preot aflat la-nceput de drum

Orfan de tată, crescut doar de mamă, **CRISTI UNGUREANU** și-a găsit rostul vieții în sânul bisericii lui Dumnezeu. La vârsta de zece ani, sora sa l-a dus la biserică. **„M-a pus în strană și acolo am rămas”, obișnuiește să spună tânărul preot. „Am frecventat biserica și în adolescență. Și am constatat că adevărata viață e în mijlocul ei.”**

La 24 de ani, **Cristi** a fost admis în cadrul Facultății de Teologie din Arad. **„Am mai dat examen și înainte dar nu am reușit. În altă localitate nu am avut posibilități materiale să merg. Dar cu toate că provin dintr-o familie modestă, Dumnezeu m-a ajutat să-mi termin cu bine studiile.”** Astfel, la vârsta de 28 de ani, **Cristi Ungureanu** a devenit preot.

Anul trecut, a fost unul deosebit pentru familia Ungureanu. Pe lângă devenirea oficială a lui Cristi, de slujitor al lui Dumnezeu, a avut loc și unirea destinului său cu al Adinei, soția sa. Acum la aproape doi ani de la căsătorie, timp în care Adina a devenit și mamă, fericitul tată ne mărturisește: **„Am o soție minunată. Îi mulțumesc lui Dumnezeu pentru ea. Este o preoteasă adevărată. Mă sprijină și este alături de mine atât în momentele de bucurie cât și în cele de tristețe.”**

Din 1998 **Cristi Ungureanu** este preot în parohia **Zăbalț** și satul **Bruznic**. **„Vara nu e atât de greu. Merg cu căruța. Dar iarna trebuie să fac acest drum cu sania.”** După o oră prin frig, părintele încearcă „să-mi duc semenii pe „Calea Mântuirii”, într-o bisericuță prin acoperișul căreia se văd stelele.” Între cele două localități, distanța pe care trebuie să o parcurgă preotul, este de cinci kilometri.

Prin contribuția localnicilor și o donație de 500 DM, părintele Ungureanu speră să refacă clădirea bisericii din Bruznic. Locul unde bătrânii merg să se închine lui Dumnezeu. **„Biserica are nevoie de o reparație capitală. Mai bine spus trebuie să construim o altă biserică. Altfel clădirea se dărâmă. Prin sprijinul localnicilor și al unor oameni cu suflet, sperăm să ne ducem visul la îndeplinire. Și Primăria din Ususău s-a arătat dornică să ne ajute în acest scop. În ceea ce privește credincioșii, e adevărat că numărul lor e foarte redus. Duminica, în general, vin la slujbă numai bătrânii. Dar sper că în viitorul apropiat să vină cât mai mulți să asculte Cuvântul”.**

Spre deosebire de Bruznic, bisericii din Zăbalț i s-a acordat o mai mare atenție. **„Cu ajutorul material al unei familii din sat s-a reușit renovarea bisericii. A fost tencuită, zugrăvită. Interioarele au fost înfrumusețate. Tot acești credincioși au refăcut și turnul bisericii. Anul trecut am invitat aici corul Facultății de Teologie. Fiind o localitate destul de mică, biserica avea nevoie de o înviere spirituală. Cu ajutorul lui Dumnezeu și prin contribuția corului s-a reușit acest lucru. În viitor, intenționăm să mai organizăm astfel de sărbători în biserică.”**

Deși tânăr și lipsit de experiență, preotul din Zăbalț a reușit să se apropie de sufletele localnicilor. **„Am fost primit cu multă bucurie, încredere și căldură. Iar eu încerc să nu-i dezamăgesc”.**

Viața acestui tânăr nu e deloc ușoară. La doar 29 de ani, el este departe de familie, printre străini. Credința în Dumnezeu îl ajută să treacă peste momentele dificile. Îi este recunoscător Creatorului pentru tot ceea ce i-a dat. Și e sigur că și-a găsit menirea **„Dumnezeu m-a ajutat când am fost în nevoi. El este tot timpul cu mine. Dacă El m-a ajutat pe mine, atunci și eu îi pot ajuta pe alții. Și sunt sigur că tot El mă va ajuta să trec cu bine și peste această perioadă mai grea.”.**

MADIANA MICAN
Foto: **VIOREL MUSCĂ**

Biserica ortodoxă din Zăbalț

La Zăbalț, tinerii se reîntorc în sat

Aparținând de comuna Ususău, satul Zăbalț este situat chiar la limita sudică a județului nostru, învecinându-se cu Timișul.

Aici am surprins un fenomen îmbucurător. Spre deosebire de alte localități rurale, în Zăbalț, exodul tinerilor către oraș este aproape inexistent. Dorința de a accede cu orice preț la statutul de orășean este înlocuită aici de puternica legătură față de locurile natale. Astfel, tinerii, în loc să se gândească la modalitățile de a-și duce traiul la oraș, pun umărul la prosperitatea propriei gospodării și, implicit, la prosperitatea satului.

„Aici, în Zăbalț, ne bucurăm de concursul tinerilor. Marea lor majoritate au rămas în sat, lângă părinți, ajutându-i la gospodărie. Lucrează cot la cot cu noi, fiindu-ne de un real ajutor. Așa sunt bănățenii, harnici și mândri de hărnicia lor“, ne spunea o săteancă.

Principala activitate este agricultura. Înțelegând importanța mecanizării, tinerii din Zăbalț au achiziționat utilaje care conferă rentabilitate muncii lor, devenind competitivi.

Ș. TUDOSE

FACULTATEA DE ȘTIINȚE UMANIST CREȘTINE ȘI-A ALES BOBOCII

La sfârșitul săptămânii trecute a avut loc la Casa Sindicatelor Balul bobocilor Facultății de Științe Umanist Creștine. După o serie de probe de cultură generală și dans, au fost aleși câștigătorii: locul I - Simona Danciu și Ciprian Florea; locul II - Andreea Gavriș și Marius Bama; locul III - Camelia Cățean și Bogdan Roxin; Miss și Mister Popularitate: Nadia Bodran și Dorin Hant.

D. TODUȚA

Generația în blue-jeans!

Săptămâna trecută am fost asaltați de un număr mare de scrisori. În mare majoritate, cititorii noștri preferă concursurile din pagina de tineret, dar și răspunsuri la problemele ce îi apasă.

Silviu U. (23 ani, Arad) - Dacă într-adevăr boala venerică de care suferi se manifestă așa cum ne-ai scris, atunci trebuie să te prezinți de urgență la un medic. Orice zi pierdută poate fi în defavoarea ta. Mai ales că a apărut și febra!

Andrei T. (17 ani, Arad) - Nu există o lege prin care să ți se spună când trebuie să-ți începi viața sexuală. Fiecare o face atunci când simte că e pregătit și (mai ales) când i se oferă ocazia. Andrei, eu zic că în curând vei ajunge la vârsta optimă pentru începutul vieții sexuale.

Mirela O. (27 ani, Lipova) - Mă-ntrebi care sunt modalitățile de distracție pentru tinerii zilelor noastre. În afară de discotecă. Sincer să fiu, îmi este foarte greu să-ți răspund la această întrebare. Nici în Arad nu sunt prea multe modalități de petrecere a timpului liber și distracție. Se pare că în ultima vreme discoteca a rămas unicul mijloc de recreere. Ce părere ai?

S. GHILEA

CÂȘTIGĂTORUL CONCURSULUI „BIG STAR”

Magazinul **„Big Star”** împreună cu ziarul **„Adevărul”** au tras la sorți câștigătorul concursului **„Big Star”** pe perioada 15-31 octombrie a.c. Astfel că în cursul zilei de vineri se va prezenta la magazin d-na **Glodeanu Elena - Octavia** din Arad, str. Mioriței Bl. 240, în vârstă de 33 ani, de profesie vânzătoare. Fericita câștigătoare se poate prezenta la magazinul **„Big Star”** (zona Podgoria) pentru ridicarea premiului.

Primul album, „Boom Boom” câștigat de arădeni

Tânăra **Saska Anna Maria**, de pe str. Abrud, nr. 95, bl. 169, Arad a câștigat albumul trupei **„Boombastic”**, denumit sugestiv **„Boom Boom”**. Concursul a fost lansat de **Nova Music** împreună cu corespondenta noastră din Capitală, **Cristina Pop**. Pentru ridicarea albumului trupei Boombastic, **Saska Anna Maria** este rugată să se prezinte la sediul redacției în dimineața zilei de **luni**.

CONCURS BIG STAR

SPONSORIZAT DE MAGAZINUL BIG STAR DE PE B-DUL REVOLUȚIEI NR. 24, LA PODGORIA

Răspundeți corect la întrebarea *din talonul concursului* și puteți intra în posesia *premiilor* BIG STAR scrisorile cu răspunsul corect le așteptăm pe adresa B-dul Revoluției nr. 81, secția Tineret - *ADEVĂRUL, sau la sediul magazinului „BIG STAR”, Bd. Revoluției nr. 24, la Podgoria*. Așteptăm scrisorile voastre în perioada 1-15 noiembrie a.c..

TALON

Întrebare: De câte luni a început concursul „Big Star” ?

Răspuns: _____

Nume _____

Prenume _____

Adresă _____

_____

Telefon _____

Vârstă _____

Ocupație _____

Atelierele de creație

UN MOD DE EXPRIMARE SCENICĂ...

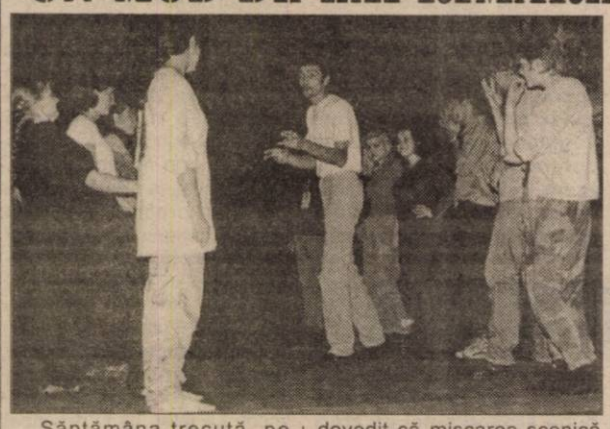

Săptămâna trecută, pe scena Festivalului de teatru francofon am putut asista la câteva exerciții de improvizație. Câteva grupuri de elevi, îndrumate de actori, au încercat să „se la la trântă” cu mișcarea scenică. Și asta doar cu câteva zile de repetiții, în cadrul unor ateliere de creație.

Unul dintre aceste grupuri, coordonat de tânărul actor arădean Costin Gavază, a prezentat „Statuile”, un exercițiu interesant, în care spontaneitatea și capacitatea de improvizație a tinerilor au dovedit că mișcarea scenică nu este exclusiv apanajul actorilor.

Costin Gavază nu este la prima experiență de acest gen. **„Anul trecut, dl. Didilescu - directorul festivalului, mi-a propus să susțin un workshop cu câțiva elevi, membri ai trupelor de teatru ce au participat la festival. Am acceptat și am încercat să mă implic cât mai mult. Munca cu tinerii mă incită.”**

Nu toți cei care au participat la aceste workshop-uri doresc să devină actori. **„Nu acesta este lucrul cel mai important. Contează dacă ei se aleg cu ceva de aici. Eu încerc să le schimb percepția lor vizavi de mișcare și imagine.”** Accentul este întotdeauna pus pe comunicarea non-verbală. Gestualitatea este esențială în modul de lucru pe care Costin îl propune tinerilor cu care lucrează. **„De fapt, scopul final nu este să căpătăm ropote de aplauze la scenă deschisă. Îmi dau seama că am reușit să fac ceva cu ei în momentul în care, la terminarea sesiunii de repetiții, tinerii reușesc să vadă altfel lumea care îi înconjoară. Există întotdeauna amănunte care ne scapă. Încerc să le deschid apetitul către detaliu”** - ne mai spunea **Costin**.

Oricum am lua-o, aceste ateliere de creație sunt o experiență benefică pentru orice tânăr care are curajul să intre în joc. Trecând peste barierele comunicării convenționale, Costin reușește să-i facă pe acești tineri să gândească și să simtă altfel.

ȘTEFAN TUDOSE
Foto: **ONORIU FELEA**

Pentru tine, ÎN DIRECT CU IDOLII TĂI

NICOLE EGGERT
c/o William Carroll Agency
Suite 502
120 South Victory Blvd
Burbank
California 91502
USA

SE ÎNFIINȚEAZĂ O TRUPĂ DE CABARET...

Trupă dance arădeană caută fete și băieți pentru realizarea unui program de cabaret. Se muncește o oră pe zi. Liderul trupei așteaptă ofertele telefonic la nr. 092446635.

ATENȚIE PĂRINȚI!

E mai ușor să iei banii unui tânăr, care nu știe să le aprecieze valoarea și nu cunoaște sau nu vrea să cunoască efortul depus pentru câștigarea acestora, de ce nu doar e cunoscut faptul că „scopul scuză mijloacele“.

Să revin totuși la tema în dezbatere și anume: tinerii și timpul lor liber. Dar ca să ajung la aceasta pun întrebarea: ce fac aceștia în timpul săptămânii ca să merite distracția de la sfârșitul ei? Dragi părinți, întrebarea vă este adresată vouă în primul rând pentru că după serile unui sfârșit de săptămână petrecute în discoteci observ cu regret că aceasta nu duce lipsă de mai tinerii săi clienți - „obosiți“ după o săptămână de învățat pe brânci și din greu. Să fie oare chiar așa? Chiar se omoară tinerii noștri cu învățătura? După o vizită prin licee și facultăți, mi-am dat seama cum stă treaba și anume: mai sunt încă elevi așa cum ar trebui să fie, adică de nota 10 dar din păcate ei nu constituie majoritatea, aceasta fiind formată din „băieți de băieți“, și „fete de fete“ ca să-i citez întocmai.

Este normal oare să fie așa într-o societate în care Sărăcia își face tot mai mult simțită înfricoșătoarea-i prezență intrând pe neașteptate în case împreună cu nedespărțita-i tovarășă Lenea. Sau am rămas eu în urmă?

Analizând mai bine situația, nu cred că e așa; privind cu atenție în jur am descoperit că ne poate salva doar munca susținută și perseverența în a realiza ceva bun. Iar dacă rezultatul dorit se lasă așteptat nu trebuie să disperăm pentru că omul este om numai atunci când luptă reușind astfel să se ridice deasupra stadiului de individ primind astfel mulțumirea de sine dacă nu altceva.

OANA GHERMAN

Sportivul săptămânii

„POATE CĂ AM PIERDUT UN «TREN» IMPORTANT"

■ afirmă fotbalistul ALIN UNC (Tricoul Roșu)

A început fotbalul la „piticii" de la Zădăreni, iar la 14 ani a trecut la Aris (antrenor Feri Tisza), făcând parte din generația „de aur" a Romvestului, fiind cu un an mai mare decât foștii campioni naționali de juniori republicani. La 16 ani trece la seniorii divizionarei „D" - Petromureș Zădăreni, unde evoluează până la desființarea echipei. Din toamna anului trecut este legitimat la Tricoul Roșu Arad, unde se simte foarte bine. Acesta este Alin Unc, cel care a reușit performanța de a înscris 5 goluri consecutive pentru echipa sa, în jocul de campionat cu AS Romvest, motiv pentru care l-am desemnat sportivul săptămânii...

– Aline, cum ai reușit să înscrii atâtea goluri în doar 90 de minute? Ai mai realizat vreodată o astfel de performanță?

– Nu am mai reușit până acum o astfel de performanță. Cel mai mult am înscris 3 goluri într-un meci Zădăreni - ICRTI, dacă bine mi-aduc aminte. Dar când ai asemenea „servanți" în echipă, precum Man, Katona și Revnic, care centrează perfect, e aproape imposibil să ratezi.

– Care este postul tău preferat?

– Până în urmă cu o etapă jucam mijlocaș central. Țin să îi mulțumesc lui nea „Ole" pentru că a avut curajul să mă lanseze pe postul de vârf retras și după acest meci bun, probabil, voi mai rămâne pe această poziție.

– Ce părere ai despre nivelul actual al Diviziei D?

– Acceptabil, dar cred că ar putea fi mult mai bun în alte condiții. Mă refer aici la o mai mare implicare a oamenilor de afaceri în fotbal și la îmbunătățirea arbitrajelor, care de multe ori decid negativ soarta unor partide.

– Aline, crezi că Tricoul Roșu poate mai mult decât o arată locul din clasament?

– Tricoul Roșu are un lot bun de jucători și în alte condiții se afla printre protagonistele campionatului. Din păcate, majoritatea fotbaliștilor lucrează și nu pot efectua antrenamente zilnice, cum ar fi de dorit. Așa că ne rezervăm la trei antrenamente săptămânale.

– Dacă vei primi o ofertă de la o grupare dintr-un eșalon superior o vei accepta?

– Dacă e să plec la o altă echipă, o voi face numai cu condiția să-mi pot termina studiile, eu fiind student la Facultatea de Marketing de la „Vasile Goldiș" ultimul an. Mă gândesc și la viitor, deoarece, trebuie să joci fotbal la un nivel foarte înalt, pentru a trăi de pe urma acestui sport.

– Nu-ți pare rău că ai plecat atunci de la Aris, mai ales că mulți dintre foști tăi coechipieri sunt acum la UTA?

– Poate că am pierdut „un tren" important, dar am decis că părăsesc echipa pregătită de Feri Tisza, deoarece, eram mai în vârstă cu un an. Apoi a mai contat și faptul că tatăl nu era antrenor la Zădăreni.

– Vine meciul cu Motorul. Vor sări „scântei" sau...

– Abordăm jocul numai cu gândul la victorie. Cred că în condițiile unui arbitraj corect putem să-i învingem.

– Un gând la final...

– Mulțumesc echipei și antrenorului care m-au ajutat să ajung în această onorantă postură de sportiv al săptămânii. Cu puțină șansă sper să pot ajunge să joc la un nivel mai înalt.

– Îți mulțumesc.

DANIEL SCRIDON

JUNIORII „BĂTRÂNEI DOAMNE" AR PUTEA ÎNTÂLNI PE JUVENTUS, PARMA ȘI SAMPDORIA

Săptămânala conferință de presă organizată de clubul de fotbal UTA a fost onorată cu prezența de domnii Luigi Piedimonte - consultant tehnic, Lorenzo Rubinacci - antrenor principal și Ioan Kocsis Josan - purtătorul de cuvânt al grupării. Vă expunem în continuare principalele subiecte abordate, urmând ca mâine, în avancronica meciului UTA - Jiul Petroșani, să revenim cu alte detalii, între care și un interesant punct de vedere exprimat de „principalul Bătrânei Doamne". ● „La UTA se construiește încet dar sigur pentru formarea unei echipe competitive și crearea unui cadru organizatoric adecvat (transformarea în societate pe acțiuni). Sunt de acord cu nerăbdarea presei și a suporterilor în privința promovării, însă trebuie să ne bazăm totuși pe realități. Nu vrem să urmăm exemplul Extensivului din Craiova. Conducerea clubului acordă credit deplin colectivului tehnic. Se lucrează bine, deci rezultatele vor apare" - crede purtătorul de cuvânt. ● Consultantul tehnic Piedimonte a completat afirmând că este gata să accepte oricând criticile, întrucât la UTA se muncește: „Nu îmi pierd capul, chiar dacă gruparea nu trece prin cel mai fericit moment cu putință. Gandolfi mi-a transmis că nu dorește să stea o viață la UTA. Ar fi dispus să cedeze locul acelei persoane care i-ar face treaba mai bine. Lăsați-ne, vă rugăm, să lucrăm. La sfârșit vom vedea dacă bilanțul «cursei» a fost pozitiv sau negativ. Suporterii sunt admirabili, dar cu încasările de la meciuri nu ne putem acoperi nevoile financiare. Publicitatea de pe stadion aduce și ea bani puțini. În concluzie, nu avem intenția ridicării unor castele de nisip". ● Săptămâna viitoare este preconizată sosirea unui antrenor italian la Arad. Sub conducerea acestuia, la sfârșitul lunii, juniorii „Bătrânei Doamne" vor efectua un stagiu de pregătire în Italia, de 20-25 de zile. Huțan, Ianu și compania ar evolua împotriva unor echipe ca Juventus, Sampdoria sau Parma.

Conferință de presă la F.C. UTA

ADRIAN HĂRȚĂU

Surpriză uriașă, ieri, în „restanțele" Diviziei A - „Ursus"

RAPID A DERAIAT ÎN GARA DE NORD

Ziua de ieri a fost dedicată meciurilor restanță din cadrul Diviziei A - „Ursus" la fotbal. S-au jucat trei din cele patru partide nedisputate până acum, dintr-un motiv ori altul. Iată rezultatele înregistrate:

■ **F.C.M. Bacău - Dinamo 0-3 (0-1)**

■ **Rapid - Ceahlăul P. Neamț 1-2 (0-1)**

■ **Astra Ploiești - F.C. Național 1-1 (0-0)**

CLASAMENTUL

1. Dinamo	15	13	2	0	45-9	41	(+20)
2. Rapid	15	9	3	3	23-15	30	(+9)
3. Ceahlăul	15	9	3	3	22-19	30	(+6)
4. Astra	15	8	2	5	22-17	26	(+2)
5. F.C. Argeș	14	8	2	4	17-12	26	(+8)
6. Steaua	14	8	1	5	28-21	25	(+4)
7. Gloria	15	7	1	7	22-22	22	(+1)
8. F.C.M. Bacău	15	6	4	5	17-20	22	(-2)
9. Oțelul	15	6	2	7	25-23	20	(-1)
10. F.C. Onești	15	6	2	7	20-26	20	(-4)
11. Rocar	15	6	0	9	21-24	18	(-3)
12. Petrolul	15	5	3	7	16-24	18	(-3)
13. F.C. Brașov	15	5	1	9	23-24	16	(-5)
14. F.C. Farul	15	4	4	7	18-19	16	(-8)
15. „U" Craiova	15	4	3	8	17-19	15	(-9)
16. F.C. Național	15	4	3	8	19-22	15	(-9)
17. CSM Reșița	15	2	5	8	15-35	11	(-13)
18. Extensiv	15	3	1	11	10-29	10	(-11)

Cupa UEFA

STEAUA ÎNCEARCĂ SĂ EVITE „LOVITURA DE CIOCAN"

În această seară, începând cu ora 22,00 (în direct pe TV România 1) stadionul „Upton Park" din Londra va găzdui manșa retur a întâlnirii West Ham United-Steaua București, contând pentru turul al II-lea al Cupei UEFA. Steaua va încerca să își conserve avantajul obținut în tur, 2-0 (goluri Roșu și Sabin Ilie), în fața „ciocănarilor" antrenați de Harry Redknapp.

D. TODUȚA

Invitație la baschet

Liga Suporterilor BC ICIM, prin șeful galeriei, Zoran Arsenov face apel la toți iubitorii baschetului arădean de a veni în număr cât mai mare, sâmbătă 6 noiembrie la Sala Sporturilor. Atât fetele de la BC ICIM, cât și băieții de la West Petrom trebuie susținuți în dificilele confruntări pe care le dispută cu: Livas Târgoviște, respectiv, Soced București.

Prețul biletului de intrare la acest cuplaj baschetbalistic este de 5000 lei pentru elevi și studenți și 10.000 lei pentru ceilalți susținători.

HAI BC ICIM! HAI WEST PETROM!

Suporteri – arestați

Polițiștii bucureșteni au reținut, marți, doi suporteri steliști care au agresat șoferul unui autobuz al regiei de transport în comun (RATB) și au distrus portbagajul autobuzului, informează Poliția Capitalei.

Luni noapte, pe Bd.Nicolae Grigorescu, în dreptul Complexului Comercial Potcoava, a avut loc o altercație între suporteri ai echipelor de fotbal Rapid și Steaua. La un moment dat, doi suporteri steliști au oprit un autobuz al liniei 101, condus de Laurențiu Ioniță (25 ani). Tinerii l-au lovit pe șofer și au distrus portbagajul autobuzului. Cei doi agresori, Lucian și Mihai Săceanu, ambii de 24 de ani, au fost reținuți de polițiști și sunt cercetați pentru ultraj contra bunelor moravuri, tulburarea liniștii publice și distrugere.

O belea pe capul fotbalului arădean

Cu - 14 în clasamentul adevărului, divizionara C arădeană, Inter, se află pe ultimul loc al seriei a IV-a, cu doar 7 puncte. O situație mai mult decât alarmantă, chiar periculoasă deja. „Interiștii" poartă „lanterna roșie" în buzunar nu de o zi, două, ci de câteva etape bune. Valoarea modestă a echipei, dar și a majorității conducătorilor, a adus echipa arădeană, iată, pe o poziție neinvidiată de nimeni, după numai 15 etape.

se lasă. Solicitat să-și spună părerea, antrenorul Birău, cu durerea tehnicianului care nu prea poate face, acum, mare lucru, dar se zbate enorm, ne-a declarat: **„Chiar dacă suntem într-o situație dificilă și prea puțină lume ne mai dă vreo șansă de a scăpa de la retrogradare, sunt convins că putem mai mult, dar nu acum, ci în retur. În etapele rămase până la finele anului trebuie să ne menținem aceste șanse minime, să nu îngropăm definitiv echipa, iar la anul, cu o pregătire foarte bună și vreo cinci jucători noi, există posibilitatea de a părăsi și zona periculoasă a clasamentului."**

Birău, printre altele, e legat de mâini și de picioare. Preluând echipa prea târziu, în ultima zi din perioada de „mini-mercato", antrenorul interist nu a putut face vreun transfer, totul datorându-se aceleiași conduceri nehotărâte a clubului, care nu a știu dacă vrea, ori nu, să schimbe omul de pe banca tehnică. Birău nu dă vina pe Domide, că echipa e așa cum e, deoarece păcatele se trag din perioada de vară, atunci când fotbaliștii făceau miute în loc să se pregătească mai abitir ca oricând.

La Inter, după cum credem că s-a înțeles, conducerea clubului nu este destul de motivată pentru a avea grijă de echipă. Poate că, devenind o familie, Inter se va salva. Altfel, nu! Este inadmisibil ca președintele clubului să nu fie alături de echipă, mai ales că ea trece prin momente grele. De exemplu, la ultimul meci de pe teren propriu, cu Gloria Reșița, nimeni nu s-a ocupat ca Inter să câștige un meci relativ ușor, vizitatorii neavând nici un fel de pretenții. Harababura din cadrul conducerii clubului, alimentată și de neputința echipei, a adus, iată, Interul pe ultimul loc din clasament. La Inter, ca la nimenea! Plus că, nenorocitele de suspendări se nasc, mai tot timpul, de la indisciplina de și din joc. Păi, când nu poți alerga, atunci e cel mai simplu să lovești. Inter este, practic, prizoniera acestui fapt.

Ce-i de făcut? Multe și mărunte! Conducerea clubului trebuie să se implice și mai mult în destinele echipei, aceasta are obligația de a-și schimba atitudinea față de competiție, iar dacă se găsește vreun ajutor din partea celorlalte divizionare arădene, cu atât mai bine. Acestea sunt doar câteva din soluții. Restul...

LEO SFÂRA

„DACĂ NU IUBEȘTI FOTBALUL, NU AI CE CĂUTA PE TEREN"

... mult adevăr în vorbele dr. Ioan Oancea, directorul Spitalului Sebiș, consilier local și medic sportiv al tuturor echipelor de fotbal din Sebiș.

Fost jucător în „B", la Gaz Metan Mediaș, dr. Oancea pune mult suflet în ceea ce face și consideră că face un lucru bun pentru semenii săi, fără a fi retribuit financiar.

Nelipsit de la nici un meci de fotbal din Sebiș, dr. Oancea ne-a arătat trusa sa medicală, atât de dotată, încât și o ușoară operație ar fi putut-o efectua chiar pe marginea terenului. Domnia sa consideră că asistența medicală în fotbalul județean ar trebui să aibă un statut bine precizat, printr-un contract de colaborare între medici și asociații sportive. De asemenea, ar trebui să se acorde o mai mare atenție vizelor medicale, care, acum, de multe ori sunt puse pe carnetul jucătorilor pentru „o ciocolată sau o floare", lucru de o gravitate deosebită.

Un alt personaj nelipsit de la jocurile celor trei echipe de fotbal din Sebiș este asistentul medical Filu Bumb, care iubește sportul rege mai mult decât orice.

Bine ar fi dacă peste tot, în județul nostru, am întâlni pe terenurile de fotbal oameni cu dragoste pentru sport, cum e

doctorul Oancea...

D. SCRIDON

SC IZOLTA SRL

Str. Cocorilor nr. 4

tel. 289342

VINDE

- **CIMENT** la comadă
  39.000 lei/sac
  La cantități mai mari de 5 to se asigură transport gratuit în oraș
- **B.C.A.** la comandă
  600.000 lei/mc
- Materiale construcții
- Plasă gard
- Plasă rabitz
- Plăci azbociment
- Cuie
- Vopsele și altele.

Materiale hidroizolatoare (armătură poliester) marca PLUVITECH garanție 10 ani la prețuri avantajoase

Executăm hidroizolații

Așteptăm comenzile dvs.!

(c.b.)

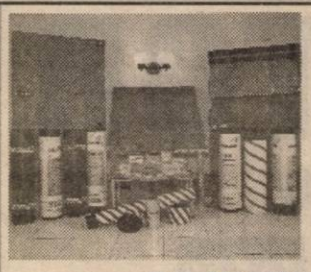

Matizol

PLOIEȘTI - ROMÂNIA

Matizol prin GI MOTOR ARAD

Tel/Fax: 057/ 288009

S.C. MATIZOL S.A. PLOIEȘTI produce și comercializează la prețuri avantajoase:

Membrane hidroizolatoare pe bază de bitumuri modificate cu cauciuc termoplastic, care se aplică prin lipire cu flacără, la grosimi de 2-6 mm, pe suporturi diferite și presărate cu nisip sau ardezie colorată;

Membrane hidroizolatoare autoadezive pentru construcții civile și industriale,drumuri, poduri și viaducturi de șosea;

Membrane hidroizolatoare cu bitum oxidat care se aplică prin lipire cu bitum cald;

Șindrile hidroizolatoare cu ***ardezie colorată***, adaptabile la toate formele de acoperiș;

Masticuri bituminoase aditivate pentru lipire la rece;

Materiale termo și fonoizolatoare din vată minerală - **SILAN**.

(49298)

Produsele noastre sunt agrementate în România prin MLPAT - PROCEMA, cât și în Germania, la "MATERIAL PRÜFUNGSAMT NORDRHEIN – WESTFALEN", iar CALITATEA acestora este asigurată prin ISO 9002.

S.C. **TERMOROH IMPEX** S.R.L.

Vă oferă următoarele produse:

- **CAZANE (micro centrale)**
  - BERETTA (Italia), ARISTON (Italia), POTTERTON (Anglia), UNIOR (Ungaria), TERMOMAX (Ungaria)
- **BOILERE INSTANT**
  - JUNKERS (Germania)11-14 l/min., BERETTA(Italia) 13-17 l/min.
- **BOILERE CU ACUMULARE**
  - ARISTON (Italia) 50-500 l
- **RADIATOARE DIN OȚEL**
  - DUNAFERR (Ungaria)
- **ȚEAVA ȘI FITINGURI DIN CUPRU**
  - SANCO (Germania)
- **ȚEAVĂ MULTISTRAT ȘI FITINGURI**
  - HENCO (Belgia)
- **ȚEAVĂ ȘI FITINGURI PVC**
  - PANNON PIPE (Ungaria)
- **ROBINETĂRIE**
  - COMAP (Franța), KLUDI (Germania)
- **USTENSILE ȘI MATERIALE DE LUCRU**
- **POMPE DE RECIRCULARE**
  - GRUNDFOSS
- **VASE DE EXPANSIUNE TOATE CAPACITĂȚILE**
- **IZOLAȚII**
  - THERMAFLEX

Pentru fiecare cazan **BERETTA** cumpărat se acordă un **Termostat** digital de cameră gratuit

Arad, Str. Brâncoveanu 12A TEL: 273780; 271828

Primele 20 secunde netaxate
Tarif: 7450 lei 30 de secunde

CONSILIUL LOCAL ȘAGU

Anunță licitație

Obiectul: construirea unei uzine de apă în comuna Șagu

Documentația de licitație: se va procura de la Primăria Șagu

Depunerea ofertelor: la sediul Primăriei Șagu

Termen limită de depunere a ofertelor: 22.11.1999

Data ședinței de deschidere a ofertelor: 25.11.1999

Concedentul - Consiliul Local Șagu

Condiții de participare - participare liberă

(974215)

S. C. SUPRIM IMPEX SRL.

distribuitor Nova Brasilia

angajează agenți comerciali în următoarele condiții

1. Experiență în vânzări
2. Stagiul militar satisfăcut
3. Minim studii medii

Cei interesați vor trimite CV la fax 056/206468

Informații suplimentare la tel. 056/206468

(4114699)

INTERSAT

OFERTĂ SPECIALĂ

INTERSAT, SATLINE și STARLINE vă oferă posibilitatea de a intra în anul 2000 conectați la rețeaua de televiziune prin cablu.

Persoanele fizice care locuiesc în zone deja cablate beneficiază la reducere, plătind doar 50.000 lei taxă de instalare cu condiția plății abonamentului pe lunile noiembrie și decembrie.

OFERTA ESTE VALABILĂ DOAR PÂNĂ LA 26.XI.1999.

(974159)

SCHÖLLER angajează ȘEF DEPOZIT

Candidatul ideal este bărbat, posesor de permis de conducere cat. B, serios, ordonat, având cunoștințe de operare PC (Windows, Word, Excel), experiență în gestiune și disponibilitate pentru program de lucru prelungit. Se oferă salariu avantajos.

Cererile însoțite de CV se depun la adresa:

Arad, str. Pădurii 169-171 (8,00-16,00) până

VINERI, 12 NOIEMBRIE 1999

Informații la tel. 094-536537

(c. 733)

S.C. FLASH 1H ITALIA S.R.L.

NOU! *Curățătorie chimică* NOU!

și

spălătorie

Servicii ireproșabile !

Calea Victoriei nr.41-43 Tel.057/270151

Program: zilnic L - V 7-19 S 10-14

BIROTICĂ

Leximig Șplaiul Gen. Gh. Magheru Bl. 329B (Micalaca) Tel./Fax: 057/270111; 270100, Arad

- Tehnică de calcul
  - PC Garanție 3 ani
  - Imprimante EPSON
- Copiatoare MINOLTA
- Seifuri
- Mobilier de birou
- Mașini de numărat bancnote
- Centrale telefonice SOLOMON

La prezentarea acestui cupon se va acorda o reducere de 5%, la comenzile ce depășesc suma de 10.000.000 lei.

DEPOZITUL CONSTRUCTION HOUSE

Arad, str. Pădurii nr. 49, tel.:254457

VINDE DIN STOC LA PREȚURI DE DEPOZIT!

❑UȘI METALICE (UȘI BLINDATE) ❑Tablă zincată ❑Oțel beton ❑P.C. ❑Placaj ❑PFL ❑PAL ❑BINALE (uși, ferestre - peste 20 modele) ❑Podele și lambriuri din brad ❑Parchet - fag ❑CAHLE TERACOTĂ (mecanice și manuale) ❑Cărămidă șamotă ❑ȚIGLĂ - Târnăveni ❑Plăci azbociment ❑Bitum ❑Carton asfaltat ❑Carbid ❑Electrozi

Ofertă specială:

- MARMORĂ import
- RIGIPS import
- VATĂ MINERALĂ import

VIZITÂND DEPOZITUL NOSTRU VĂ PUTEȚI CONSTRUI O CASĂ LA UN PREȚ ACCESIBIL

G.I. MOTOR

Telefon 251417

Vinde numai prin

DEPOZITUL DIN GARA Arad

CIMENT ALEȘD

39.000 lei sacul (are inclus TVA)

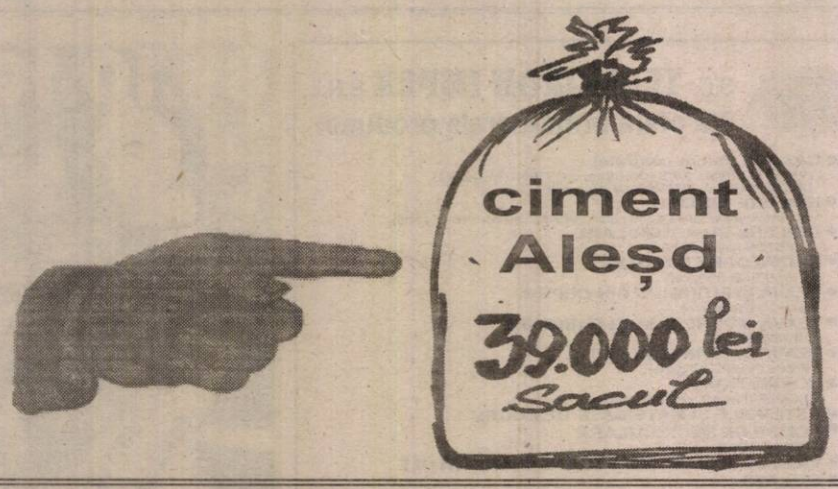

S.C. „FRANCKMAR" ARAD

DAEWOO AUTOMOBILE ROMÂNIA

DEALER AUTORIZAT

Str. Andrei Șaguna nr. 16 tel. 251179

Vă oferă autoturisme din gama DAEWOO în cele mai atractive condiții:

NUBIRA, LEGANZA, MATIZ, MUSOO, KORANDO, CIELO, TICO, DAMAS, LUBLIN, AVIA

- Se pot cumpăra în rate și leasing cu avans de 20%.
- Se asigură service în perioada de garanție și post garanție.
- Dispunem de service modern cu dotare de specialitate și personal cu înaltă calificare.

(658989)

● Service-ul Franckmar din str. Andrei Șaguna 16 este singurul Service Daewoo autorizat de RAR din județul Arad.

S.C. COMPANIA DE TRANSPORT PUBLIC S.A.,

cu sediul în Arad, Calea Victoriei nr. 35-37, telefon: 221773, 221912

ORGANIZEAZĂ:

- **Curs de calificare în meseria de vatman**, cu durata de 6 luni.

CONDIȚII:

- bărbați (vârsta: 22-35 ani)
- stagiul militar satisfăcut
- domiciliu stabil în municipiul Arad
- absolvenți de liceu sau școală profesională, cu calificare în meseria de lăcătuș sau electrician
- fără desfaceri disciplinare în carnetul de muncă

Înscrierile se face până la data de **22.11.1999**. Doritorii se pot prezenta la sediul S.C. C.T.P. S.A. - Serviciul P.S.A., având asupra lor următoarele acte:

- buletin de identitate
- livret militar
- carnet de muncă
- diploma de studii (original și copie xerox)

Cursul va începe în data de 02.12.1999, orele 14,00.

Informații suplimentare se pot obține la sediul societății - Serviciul P.S.A.

(974207)

BB Computer

ARAD Str. N.Bălcescu nr.12 tel/fax: 057-280555, 280666

Centrul teritorial de pregătire în informatică

organizează următoarele cursuri

AUTORIZAT DE CENTRUL NAȚIONAL DE PREGĂTIRE ÎN INFORMATICĂ BUCUREȘTI CPI S.A.

1.Inițiere Windows 98
Programat: 03.11.1999 dimineața
06.12.1999 după masa

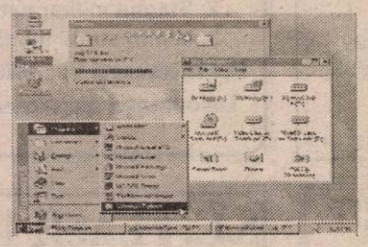

2.Utilizare servicii INTERNET
Programat: 15.11.1999

3.Utilizare WORD
Programat: 23.11.1999 după masa

4.Utilizare AUTOCAD 2000
Programat: 15.01.2000 după masa

Reduceri: -elevi,studenți,șomeri grupuri organizate, cursanți cu continuitate
-la cumpărarea calculatoarelor BB Computer

Diplomele sunt eliberate cu avizul MINISTERULUI ÎNVĂȚĂMÂNTULUI
Lectorii BB Computer au pregătire superioară și sunt atestați de CPI S.A.

CAMERA DE COMERȚ ARAD

DEPARTAMENTUL ÎNVĂȚĂMÂNT

anunță organizarea următoarelor cursuri:

- **Contabilitate;**
- **Inițiere în utilizarea calculatoarelor (Windows, World);**
- **Limbi străine (engleză, italiană, franceză);**
- **Operatori carnete de muncă;**
- **Contabilitate pe calculator.**

Cursurile de contabilitate se organizează în colaborare cu Direcția Muncii și Protecției Sociale Arad.

Informații suplimentare la sediul CCIA Arad, str. Clișca nr. 5, camera 31, etajul 2, telefon: 25.22.50 sau 25.30.00. (c. 219)

S.C. ROLAND PLUS S.R.L.

ARAD, STR. ANDREI ȘAGUNA NR. 38, TEL. 257323

VINDE:

- uși metalice (uși blindate) pentru apartamente;
- gresie, faianță import Spania, Italia, Iugoslavia;
- parchet, fag, stejar, carpen, tei;
- calorifere de aluminiu - "Global" import Italia;
- aplice tavan;
- adeziv pentru gresie, faianță;
- șapă autonivelantă;
- glet - interior și exterior;
- lambriuri și elemente de gard.

Program: Luni - Vineri: 9-17; Sâmbătă: 9-12

(974021)

S.C. ROMANSTON IMPEX S.R.L.

ROMANSTON IMPEX

2900 Arad, str. Maramureș, nr. 2
tel/fax: 057/289116

Vă oferă cu livrare din stoc sau la comandă:

- marmură, granit, travertin;
- scule și accesorii pentru prelucrarea rocilor naturale;
- adezivi pentru gresie, faianță și roci naturale

(659298)

AGRICULTORI

Utilaje agricole cu durabilitate şi calitate

← Aparate de erbicidat VN

VN – Grapă cu discuri Profi ➡

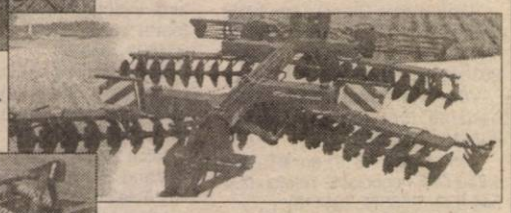

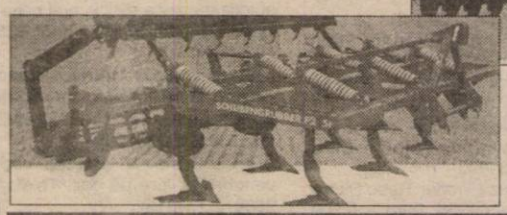

Cultivator cu discuri F2

← Acesta este numele noului cultivator al firmei Vogel & Noot

Ne face plăcere să vă anunţăm că pentru maşinile agricole produse de VOGEL&NOOT avem o finanţare foarte bună.

VARIANTE DE FINANŢARE: Avans 30%:
- Plata la 6 luni fără dobândă;
- Rate şi Leasing 1-3 ani dobândă fixă 7,6 %, fără garanţii bancare.

VN – Sapak Profi

Pregătirea patului germinativ şi pentru semănat într-o singură etapă ➡

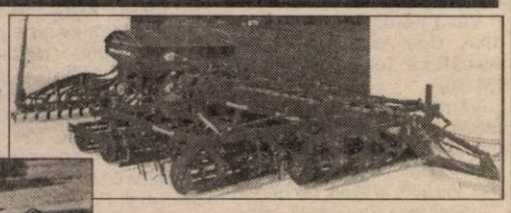

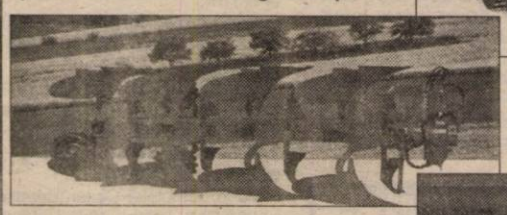

← VN – Euromat PERMANIT 3S

Plugul ce inspiră încredere

Grapa Rotativă VN – Terramat 3 S Profi

Generaţia de mare putere de grape rotative ale firmei Vogel & Noot ➡

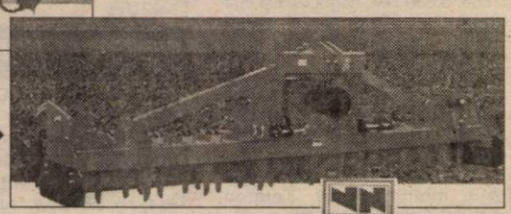

VOGEL & NOOT

VOGEL&NOOT AGROROM S.A.
ARAD, Calea Zimandului nr.6
Tel/Fax 057-276378, Tel. 057-276879
e-mail: vogelsa@dart.ro

PELERINAJ 2000 ÎN ŢARA SFÂNTĂ

NUMAI prin NOI

ŞI TU CU NOI ÎN ŢARA SFÂNTĂ!

PELERINAJ 2000

TEL: 01/311 11 28

Organizează EXCURSII ÎN ISRAEL:
- **7 zile** - 780 USD/persoană
- **10 zile** - 1000 USD/persoană
- **CRĂCIUN şi REVELION 2000** 10 zile - 1180 USD/persoană
- **PAŞTELE anului 2000** 10 zile - 1050 USD/persoană

În preţ sunt cuprinse absolut toate serviciile:
- Obţinerea vizei de sejur în Israel;
- Avioane şi autocare moderne;
- Hoteluri de 3 şi 4 stele;
- 3 mese pe zi;
- Ghid permanent şi documentaţie în limba română;
- Asigurare medicală;
- Vizitarea tuturor obiectivelor turistice şi religioase.

Înscrierile se fac la agenţiile autorizate:

ARTEXIN
Tel: 057/281403

COLIBRI - Timişoara
Tel: 056/201200

ROMÂNIA SERVICE VACANCES
Tel: 057/211711

PETRIMAR - Oradea
Tel: 059/153369

De vânzare

TEREN DE CONSTRUCŢII

Vând 2 hectare teren intravilan (20.000 mp) zona UTA (în apropiere cu Vama Arad şi Apromat), str. Câmpul Liniştii, posibilităţi de alimentare cu apă, curent electric şi gaz metan. Excelent pentru construcţia unei fabrici, depozite (în apropiere calea ferată) sau alte utilităţi.

Informaţii la telefonul 094-697012.

(4114700)

Acum ai de unde alege !**

39 USD*

* Preţurile nu conţin TVA
** Oferta valabilă până în data de 01.11.1999
*** Primele şi a doua lună de abonament.

Alege Oferta Media Set
Împreună cu oferta CONNEX
CONECTARE GRATUITĂ — 2 LUNI ABONAMENT GRATUIT ***
ACUM şi ABONAMENT CONNEX START **5 $**/LUNĂ

media Set

dealer autorizat CONNEX

MEDIA SET - Calea Aurel Vlaicu, Bl.8, Parter
Tel:210545;211544;092976769

SAR TRANSILVANIA

SOCIETATE DE ASIGURARE REASIGURARE

ÎN SPRIJIN ...MILIEI TALE

Cluj-Napoca, Bd. Titulescu 16
E-mail: sar@mall.dntcj.ro
Tel/Fax: 064 414 062

Organizăm concurs pentru ocuparea postului de

Inspector Asigurări

Pentru Agenţia SAR Transilvania din **ARAD**

Căutăm persoane cu următorul profil, vârsta minimă 27 ani, experienţă în asigurări, aptitudini de comunicare şi de organizare.

Oferim: training gratuit, pachet salarial motivant (parte fixă + comision).

Candidaţii interesaţi pot trimite un Curriculum Vitae şi o Scrisoare de intenţie până la data de:

12 noiembrie 1999.

Detalii se pot obţine la telefon 250.025.
Doar candidaţii selecţionaţi vor fi contactaţi.

(974217)

SC „AGROINDUSTRIALA HORIA" SA

Anunţă pe toţi acţionarii şi locatorii să se prezinte la S.C.A „HORIA" S.A. pentru a-şi ridica drepturile în natură, până la data de 20 noiembrie 1999.

(4114703)

S.C. „AGROINDUSTRIALA HORIA" S.A.

CONVOACĂ reprezentanţii AGA la Adunarea Generală a Acţionarilor pentru data de 19 noiembrie 1999, ora 12,00.

ORDINEA DE ZI

1. Numirea administratorului desemnat câştigător la concursul de selecţie
2. Aprobarea contractului de administrator şi aprobarea modificării actului constitutiv în conformitate cu aprobarea de principiu dată prin Hotărârea AGA, din data de 10 august 1999.

(4114794)

891.891

891.444

QUASAR
UN BUN NECESAR

Radio casetofon cu CD
- Design compact cu bass reflex 2
- Mega Bass
- Receptie pentru FM/AM/LW
- Telecomanda pentru CD
- Putere de iesire:60 W PMPO

SONY Model : CFD-V27L

Sistem HiFi Sony
- EQ cu 3 benzi cu 10 posturi prestabilite
- 2 x 100 W (RMS 10%)
- Înregistrare sincronizată pe CD
- FM / MW cu 30 posturi presetate
- DJ Mix, CD Text, VACS, Dolby B

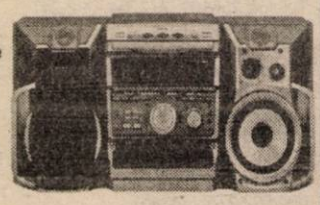

SONY Model : MHC-RXD7

Magazin Quasar, Arad, P-ţa A.Iancu, Nr. 10
tel.: 057-211.822.

Acest magazin comercializează produse originale **Sony** însoţite de certificatul de garanţie oficial pentru România, emis şi onorat de **Sony**.

(974154)

VÂNZĂRI APARTAMENTE O CAMERĂ

Vând apartament 1 cameră, zona UTA. Informaţii telefon 240788, orele 16-18.

Vând urgent garsonieră bloc IAMBA, 6.500 DM, negociabil. Informaţii telefon 221557. (34180)

Vând garsonieră, confort I, Micălaca. Telefon 094.623.430. (34152)

Vând garsonieră, bl. G1, parter, 3.000 DM, negociabil. Telefon 244353. (34091)

Vând garsonieră confort I, Grădiste, etaj III. Telefon 237065; 461529. (33531)

Vând garsonieră confort I, faianţă, gresie, Micălaca, preţ negociabil 8.500 DM. Telefon 057/261527. (34246)

Vând sau închiriez garsonieră, Micălaca str. Săvârşin bl. 173B, et. I. ap. 15, vizibil orele 7-20. (34255)

Vând apartament una cameră, B-dul I. Maniu bl. 32, ap. 21, et. V şi garaj zidit, zona Podgoria. Telefon 233317, după ora 14. (34257)

Vând garsonieră confort I, etaj III, str. Abrud, vedere spre spre zona 300. Informaţii telefon 251803; seara 266390. (34291)

Vând apartament una cameră, Bd. Iuliu Maniu, bloc 32, etaj 5; garaj zidit Podgoria. Telefon 233317. (34033)

Vând garsonieră confort I, UTA, 6.900 DM. Telefon 253326. (34263)

Vând garsonieră confort 3, Fortuna. Telefon 246993. (34389)

Vând garsonieră Micălaca. Telefon 219190; 094.935.406. (34416)

Vând urgent garsonieră confort I, Piaţa Soarelui, îmbunătăţită, etaj 2, 8.500 DM. Telefon 282654. (34427)

VÂNZĂRI APARTAMENTE DOUĂ CAMERE

Vând urgent apartament 2 camere, Micălaca, zona 300, et. 4/4, acoperiş ţiglă, 18.000 DM, negociabil. Telefon 235784, 092 308 400. (34179)

Vând apartament 2 camere, zona Fortuna. Informaţii telefon 268971. (34236)

Vând urgent, foarte ieftin, apartament 2 camere, 2 balcoane, confort I sporit, toate îmbunătăţirile, et. IV, zona Confecţii. Telefon 252009 sau 094.784.556. (34244)

(Continuare în pagina 14) ➡

(Urmare din pagina 13)

Vând apartament 2 camere, ultracentral, decomandat. Telefon 234538, 254330, după ora 16. (33340)

Vând apartament 2 camere, ultracentral, str. Closca, nr. 7, ap. 5; orele 17-19. (34058)

Vând apartament 2 camere, bucătărie, baie, antreu, cămară alimente, pivniță și pod, central. Telefon 283746, între orele 17-20. (33781)

Vând apartament 2 camere, Vlaicu, 10.000 DM. Telefon 270856. (34174)

Vând apartament 2 camere, confort II, zona Intim. Telefon 237377; 230958. (34170)

Vând apartament 2 camere, central, zona Podgoria, et. IV/IV, izolație garanție 10 ani, 20.000 DM. Telefon 092.372.730. (34164)

Vând apartament 2 camere, et. IV/IV, bl. 12, zona Confecții. Telefon 092.295.340. (34165)

Vând apartament 2 camere, faianțat, gresiat, scurgere separată, balcon închis, preț negociabil. Telefon 269213. (34075)

Vând apartament 2 camere, et. I, zona Banc Post, ideal birouri. Telefon 092.852.090. (34196)

Vând urgent apartament 2 camere, Vlaicu, et. 10. acoperiș fără probleme, 7.600 DM. Telefon 092.966.502. (34200)

Vând apartament 2 camere, semidecomandat, îmbunătățit; acoperiș garantat, 15.500 DM, bloc 304, E, etaj 8. Telefon 092.441.748. (34157)

Vând apartament 2 camere, zona UTA, etaj 4/4, preț 16.000 DM negociabil. Telefon 242737. (34325)

Vând apartament 2 camere, Alfa. Telefon 263703, după ora 19. (34087)

Vând apartament 2 camere, Banu Mărăcine; 27.000 DM. Telefon 270872. (34263)

Vând apartament zona gării, amenajat stil occidental, mobilat parțial, preț 35.000 DM negociabil. Telefon 094.160.581. (33539)

Vând apartament 2 camere, etaj I, central, cu garaj. Telefon 092.579.044. (34335)

Vând apartament 2 camere, str. Spitalului. Informații telefon 271841. (34336)

Vând urgent, (schimb) apartament confort I, 2 camere, garaj, boxă, telefon, satelit, în Vlaicu; posibil 2 rate, ocupabil imediat. Telefon 094.170.566. (34337)

Vând apartament 2 camere, str. Artileriei, nr. 7 (poarta auto Strungul), 10.600 DM negociabil. Telefon 277412. (34358)

Vând apartament 2 camere, parter, Alfa, bloc 56 (mobilat). Telefon 277522, după ora 20. (34360)

Vând apartament 2 camere, îmbunătățit, Vlaicu. Telefon 273628. (34370)

Vând apartament 2 camere etaj I, zona 300, bloc 303. Telefon 249806. (34399)

Vând apartament 2 camere, Micălaca și centru. Telefon 219190. (34416)

Vând apartament 2 camere, confort sporit, etaj III, Vlaicu; preț 18.000 DM. Telefon 255133. (34421)

VÂNZĂRI APARTAMENTE TREI CAMERE

Vând urgent, 3 camere, ultracentral, et. II, cf. II, 25.000 DM. Telefon 255443, 092 990 164. (33588)

Vând urgent apartament 3 camere, decomandat, confort I, zona Gării, et. X (sau schimb cu 2 camere + diferență). Telefon 235676, 18.000 DM. (33754)

Vând apartament 3 camere, Micălaca, bl. 506, 16.000 DM. Telefon 057-210066; 094.583. 655. (34158)

Ocazie! 21.500 DM, apartament 3 camere, central, et. II. Telefon 210555. (34213)

Vând apartament 3 camere, Vlaicu, central, et. 5/10, bloc contorizat, scară întreținută. Telefon 249367. (34242)

Ocazie! Vând apartament 3 camere, 125 mp, et. I, bloc nou, modificat occidental (salon 50 mp), 2 balcoane, + terasă, 2 băi, ușă blindată, interfon, 39.000 DM. Telefon 250783, 094.292.683. (34252)

Vând apartament 3 camere, decomandat, Micălaca, preț de ocazie. Telefon 253326. (34263)

Ocazie! Vând apartament 3 camere, Alfa, faianță, gresie, ușă stejar, 11.600 DM. Telefon 270856. (34174)

Vând, schimb apartament 3 camere, str. Primăverii și grădină, str. Crișului, Chișineu Criș. Telefon 265489. (33766)

Vând apartament 3 camere decomandate, Alfa, bloc 8, sc. A, etaj 2, ap. 6; 15.000 DM. Telefon 094.141.911. (34362)

Vând apartament 3 camere, Podgoria, Iuliu Maniu, etaj 4(5); preț 35.000 DM. Telefon 094. 778.462. (34399)

Vând apartament 3 și 4 camere, central. Telefon 219190. (34416)

VÂNZĂRI APARTAMENTE PATRU-CINCI CAMERE

Vând apartament 4 camere, Vlaicu, 16.500 DM sau schimb cu garsonieră sau mașină. Telefon 235331. (33809)

Vând urgent apartament 4 camere, zonă liniștită, etaj I, decomandat, aranjat occidental, 2 balcoane închise; contorizat, bloc 715; preț negociabil. Telefon 094.661.161. (33776)

Vând apartament 4 camere, Alfa, îmbunătățit, contorizat. Telefon 258857. (33749)

Vând apartament 4 camere, zona Gării, contorizat. Telefon 223552. (34079)

VÂNZĂRI CASE

Vând casă în Pecica, nr. 1711, 3 camere, baie, bucătărie, garaj, atelier, anexe, curte, grădină, telefon, cablu, preț informativ 38.000 DM. Telefon 289064 după ora 17 sau 092.457.455.

Vând casă Grădiște, toate facilitățile, deosebită. Informații telefon 092.207.518; 276353. (33919)

Vând casă cu spațiu comercial, str. Andrei Șaguna. Telefon 256859, orele 14-19. (34199)

OCAZIE! VÂND CASĂ, toate utilitățile, suprafața 900 mp. Telefon 092.239.471; 256543 - până la ora 16. (31726, 31955)

Vând casă mare în centru comunei Șimand, bună și pentru privatizare. Telefon 266488, Arad. (34422)

Vând casă mare Cuvin, nr. 3/2, magazie 120 mp, pivniță cu boltă, 200 mp, cu posibilități privatizare, suprafața totală 2750 mp; acces din 2 străzi. Telefon 461205. (33921)

Vând casă cu grădină mare, localitatea Zimand Cuz, nr. 112. (33959)

Vând casă cu curte, 400 mp, mobilier. Telefon 092.599.416. (33992)

Vând casă tot confortul, comuna Vladimirescu. Telefon 255981, 092 284 409. (33666)

Vând casă 3 camere, anexe multe, total 1476 mp. Localitatea Grăniceri, nr. 341. (4113155)

Vând casă + loc de casă în Pârneava, total 2.000 mp. Telefon 210373. (34073)

Vând casă 3 camere, bucătărie, grădină mare, preț 17.000 DM (sau schimb cu apartament + diferență), zona gării Aradul Nou. Telefon 278236. (34078)

Vând casă în Pârneava, grădină, gaz, ocupabilă imediat. Telefon 211792. (34109)

Vând urgent casă 3 camere, curte + grădină mică. Telefon 270854. (34120)

Vând casă 3 camere, gaz, garaj, grădină, str. Ghioceilor nr. 21. Telefon 092.621405 sau 237207. (34197)

Vând ieftin casă mare, zonă bună, toate facilitățile, preț 100.000 DM. Telefon 284811. (34222)

Vând casă cu anexe și grădină, localitatea Frumușeni nr. 565, telefon 119. (34301)

Vând (schimb) casă Chișineu Criș, str. Plevnei, nr. 6 A, cu apartament Arad. Telefon 266987. (33589)

Vând casă 3 camere, dependințe, Grădiște și casă mare și pământ în Șomoșcheș. Telefon 260360. (33546)

Vând casă 4 camere + anexe, încălzire proprie pe gaz, canalizare, str. Prunului, nr. 57, Grădiște; preț convenabil. Telefon 238613. (33911)

Vând casă cu etaj, garaj, grădină, pentru 2 familii, str. Cehov nr. 3. Telefon 220364. (34125)

Vând casă central, Octavian Goga nr. 39. Telefon 094 552 104. (29191)

Vând urgent casă Gai, str. Ion Creangă nr. 27, 1.750 mp, vizibilă zilnic. (33680)

Vând casă nouă, cu mansardă, 4 camere + anexe, Bujac, 40.000 DM negociabil. Telefon 244431. (f, 659243)

Vând casă la Iratoș, nr. 83. Telefon 092.691.339. (34238)

Vând urgent casă mare, stil occidental, în Vladimirescu; preț 75.000 DM negociabil. Telefon 267951. (34317)

Vând casă Aradul Nou. str. Bagdazar, nr. 68. Telefon 263819, după ora 12. (34234)

Vând casă în Grădiște, 5 camere, bucătărie, baie, canalizare, gaz stradal. Telefon 276419; 237794. (34340)

Vând casă, str. Dragoș Vodă, nr. 1/B, curte, 4 camere, bucătărie, baie, gaz. (34330)

Vând casă în Aradul Nou, str. Piersicilor. Telefon 279328; 092.532.101, după ora 18. (34356)

Vând casă 3 camere, confort deosebit, cu grădină, str. Clujului; preț rezonabil. Telefon 250209. (34421)

VÂNZĂRI SPAȚII

Vând spațiu comercial amenajat, pentru comerț alimentar. Telefon 092.748.670. (33947)

Vând spațiu pe strand, ultracentral. Telefon 092.301.798. (33995)

Vând hală industrială în incinta Abatorului Vechi, suprafața 252 mp. Telefon 094.698.659; 094. 770.634. (33500)

Vând spațiu comercial Micălaca, zona 3, 140 mp. Telefon 259651. (34402)

Vând firmă mixtă paste făinoase cu casă proprietate (3 camere + dependințe) + hală producție 60 mp, 2 mașini tăiței, 1 malaxor, site și rafturi pentru uscat, gaz. Telefon 286333. (34405)

VÂNZĂRI TERENURI

Vând pământ agricol 2,4 ha localitatea Curtici; preț negociabil. Telefon 464398. (34132)

Vând teren intravilan 1500 mp, Grădiște. Telefon 276419; 237794. (34340)

Vând 1800 mp teren intravilan în Subcetate, liber de sarcini. Telefon 092.579.044. (34335)

Vând teren intravilan 600 mp, front 16 m. Telefon 262619. (34359)

Vând teren pentru construcție, str. C. Pavelescu, nr. 1 și str. Diaconu Coresi, nr. 2. Telefon 286333. (34405)

Vând teren intravilan cu CF, la centura orașului, p = 8 DM/mp, negociabil. Telefon 255133. (34421)

VÂNZĂRI AUTO

Vând autodubă IVECO 3,5 tone, 7.000 DM. Telefon 259715; 280753. (34299)

Vând 2 Dacii, anii 1983, 1998, stare bună, 1.700 DM, 4.900 DM, negociabil. Telefon 235784, 092 308 400. (34179)

Vând tractor U650 și Ifron, stare foarte bună + utilaje agricole. Telefon 256189, 272284, 092 247 941. (34097)

Vând convenabil Dacia 0 km, orice model, livrare imediată. Telefon 094.391.896. (33134)

Vând Ford Escort 1,8 Diesel Euro II, an 1992, 6.800 DM neînmatriculat. Telefon 270688, 094.592.275. (34345)

Vând Dacii 0 km, noi, orice tip. Telefon 094 157 830. (33309)

Vând autoturisme Dacia Berlină, zero km, 47.000.000 lei - albe și 48.000.000 lei - metalizate, inclusiv transport Pitești-Arad, stoc limitat. Telefon 092.290.473; 057/250030. (34034)

Vând avantajos ANVELOPE AUTO noi și folosite, de camion, diametrul: 17,5; ARO Jeep 15, 16; autoturisme 12, 13, 14, 15, 16, 17 toli. Telefon 259339; 563027. (4113081)

Vând motoare Diesel, VW, Ford, Opel, toate 1600 cmc, cutie viteză VW Passat (5 tone) punte dublă și cardan Ford Tranzit. Telefon 283666 sau 092.226.344. (34411)

Vând motor Diesel Mitsubishi Lancer 1800 cmc, 130.000 km rulați, preț fix 1500 DM. Telefon 283666 sau 092.226.344. (34411)

Vând VW Passat 1988, 1.600, benzină fără plumb. Telefon 468613. (3042163)

Vând Dacia 1310, an '87, preț 1.750 DM, negociabil. Telefon 094 544 832, 253572. (34113)

Vând VW Golf I an '84, Diesel, înmatriculat + CIV, preț 2.500 DM, negociabil. Telefon 267236, 094 814 324. (34115)

Vând urgent camion Saviem 7,5 tone, CIV, numere noi, preț 4.000 DM, negociabil. Telefon 514785. (34192)

Vând 2 motoare RABA, unul complet, aproape noi și cutie viteză de RABA. Telefon 216556, orele 16-21. (34182)

Vând Ford Transit 9 locuri, 1991; Opel Ascona 1984, persoană fizică. Telefon 094.552.160. (34176)

Vând Mercedes Benz 250 Diesel, un singur proprietar, trapă, închidere centrală, ABS, negru, 18.000 DM, negociabil. Telefon 093.259.366; 279358. (34199)

Vând Dacia Break 1557 cmc cu 9000 km, preț 5.000 DM. Telefon 092.621.405 sau 237207. (34197)

Vând Mercedes 2,30 E, 124, 1986, 5.600 DM, negociabil și Fiat Croma i.e, 1986, 3.600 DM, negociabil. Telefon 094.294.204. (34219)

Vând Fiat Regata Diesel, 1985, CIV, numere noi, 3.900 DM, negociabil. Telefon 094.294.204. (34218)

Vând tractor U 650, 1994; ARO 243, motor Brașov. Telefon 421072, Sebiș. (3042220)

Vând Opel Vectra TD 1700 consum 5 litri motorină la 100 km, an fabricație 1996, înmatriculat persoană fizică, 36.000 km rulați. Telefon 092.529.611.

Vând Ford Sierra 1,6 1983, asociație sportivă, 3.000 DM. Telefon 259854. (34210)

Vând talon Dacia 1310 și piese de Dacia dezmembrate. Telefon 262905. (34239)

Vând Mercedes sau schimb cu Dacia Nova. Telefon 259854. (34265)

Vând Dacia 1310, an 1986, negociabil. Localitatea Mișca nr. 200, Otilia. (4113169)

Vând camion Bucegi cu motor tractor, stare bună, basculabil, fără CIV sau dezmembrare. Telefon 469142. (3042165)

Vând Mercedes 250 Diesel, an fabricație septembrie 1992, înmatriculat persoană fizică, stare excelentă, alarmă, genți aluminiu, uși central. Telefon 094.616.315. (33787)

Vând Dacia 0 km, preț negociabil, zilnic, str. M. Eminescu nr. 54 sau informații telefon 092.203.237. (33398)

Vând DACIA CAMIONETĂ acoperită, 1992, preț negociabil; 3.200 DM. Telefon 094.253.142. (34060)

Vând microbuz Peugeot J5 Diesel, 7.500 DM și Golf I Diesel, 2.800 DM. Telefon 464398. (34132)

Vând talon IMS caroserie motor U 445, reparație capitală. Localitatea Moroda, nr. 162. (34092)

Vând Dacia 1310, înmatriculată 1987, stare foarte bună, preț 2.100 DM negociabil. Telefon 223223. (34220)

Vând mașină Dacia 1310, stare bună, an fabricație 1985. Telefon 094.623.420. (34307)

Vând Renault 20 Diesel, an 80, persoană fizică, stare perfectă, preț 3.800 DM negociabil. Telefon 223859. (34269)

Vând remorcă RM 2, stare perfectă. Telefon 149 A, Beliu. (2055833)

Vând Fiat Ritmo Diesel, înmatriculat, stare bună, preț foarte mic, 2.800 DM. Telefon 094. 898.051. (34377)

Vând Fiat Croma 2000 CHT, an fabricație 1988, înscris pe persoană fizică, preț 4.800 DM. Telefon 092.237.790. (34344)

Vând Dacia 1310 L, an fabricație 1998 noiembrie, 12.500 km, stare impecabilă, 4.700 DM negociabil. Telefon 094.253955. (34374)

Vând Dacia TX 1986, 2.000 DM. Telefon 260869. (34341)

Vând dezmembrez BMW 316 i, 1990. Telefon 092.684.661 sau 092.295.349. (34367)

Vând urgent Ford Scorpio benzină injecție, înmatriculat, stare foarte bună, 6.000 DM. Telefon 251602. (34372)

Vând (schimb cu Dacia papuc an 98-99 + diferență), microbus Mercedes MB 100 D, an 1990, înmtariculată, CIV, VT 2000. Telefon 281581. (34392)

Vând Espero coreean, 9000 km. Telefon 256732. (34386)

Vând Fiat Croma din 1988, cu numere și asigurare de Italia + împuternicire notarială, preț 1.350 DM negociabil. Telefon 094. 697.825. (34393)

Vând Isuzu Troper Turbo Diesel microbuz, an 1995, Euro 2, 8.500 DM. Telefon 092.998.710. (34409)

Vând remorcă 5 tone înmatriculată, CIV, preț negociabil. Teleofn 094.548.392. (4113084)

Vând ARO 10-9, model deosebit, 5 locuri + prelată, an 1993, 4000 DM negociabil. Telefon 219190. (34416)

Vând semănătoare porumb P6 de 2 ani. Telefon 514304. (34424)

Vând Porsche 924, 1981, neînmatriculat, stare foarte bună. Telefon 092.226.366. (34431)

Vând TV Izotermă, roți duble, stare bună. Informații localitatea Rănușa, nr. 128. (3042224)

Vând caroserie ARO 240, 1987 și motor 445. Telefon 469599. (3042166)

VÂNZĂRI ELECTRO

Vindem LĂZI FRIGORIFICE; CONGELATOARE; VITRINE; COMPRESOARE 5.000 W; CAMERE FRIG; DULAPURI FRIG; inox; garanție un an. Telefon 281384, orele 8-18. (34042)

Vindem TV COLOR, 800.000-1.100.000 lei, garanție 6 luni. Telefon 244904, orele 9-17. (32146)

Vindem o gamă mare TELEVIZOARE COLOR stereo; convenabil. Telefon 280260; 211213, orele 10-20. (34011)

Vând mașini de cusut industriale, capsat, triplokuri, butonieră, tivit, zig-zag, liniare. Telefon 057 - 278077; 092.703.126. (34010)

Vând TV COLOR en-gros, en-detail, gamă diversificată, prețuri minime; garanție. Telefon 289456; 092.239.242. (33626)

Vând TV color, 800.000 lei; combină frigorifică 1.200.000 lei, congelator. Telefon 285010. (33699)

Vând TV color Philips; Nokia; Grundig; teletext; telecomandă. Telefon 264004. (34052)

Vând TV Sony și Pentium Compaq. Telefon 563070, orele 14-21. (4113080)

Vând mașină spălat automată, 1.000.000 lei și TV color 930.000 lei; ladă frigorifică 1.400.000 lei; ofer garanție.. Telefon 259339; 563027. (4113081)

Vând toată gama de frigidere, second-hand. Telefon 270622. (34103)

Vând telefoane mobile noi: Nokia 5110, Nokia 3210, Nokia 6110, Sony C1 în limba română și altele. Telefon 094 544 832, 092 528 181. (34113)

Vând telefon mobil Bosch M-COM-214, preț rezonabil. Telefon 092.282.175. (34188)

Vând Microunde Siemens 250 DM. Telefon 247117. (34217)

Vând congelatoare, mașini automate spălat, garanție un an. Telefon 092.311.586. (34229)

Vând TV-uri color, 200 DM-250 DM. Telefon 211028. (34303)

Vând frigider, congelator, ladă frig, combină frig, uscător rufe, mașină spălat automată, robot telefon, garanție 1 an. Telefon 220926. (34098)

Vând cuptoare cu microunde, stare impecabilă. Telefon 092. 411.970. (34342)

Vând TV color; mașini de spălat; frigidere cu congelatoare și lăzi frigorifice (cu garanție 6 luni); la prețuri avantajoase; între orele 9-17. Telefon 251392. (34350)

Vând TV color diferite mărci, modele noi, cu garanție. Telefon 092.295.349. (34367)

Vând toată gama de piese pentru frigidere casnice și comerciale. Telefon 270622. (34103)

Vând videorecorder Sony, preț 420 DM. Telefon 210631. (34396)

VÂNZĂRI DIVERSE

Vând FIER BETON 5.900 lei/kg; BCA-605.000 lei/mc, str. Independenței nr. 7, Bujac. Telefon 273785; 092.457.280. (33776)

Vând (închiriez) urgent 2 garaje autorizate, zona Vlaicu, preț negociabil. Telefon 235784, 092 308 400. (34179)

Vând en-gros HAINE second - hand GERMANIA, peste 20 sortimente. Telefon 289456, 092.239.242. (33626)

Vând termotekă „Beretta" convertoare boilere pe gaz. Telefon 253973. (34313)

Vând PLASĂ GARD zincată, orice dimensiuni, PLASĂ RABITZ și CUIE CONSTRUCȚII, str. Vrabiei nr. 4. Telefon 289997, 094.558.552. (27190)

Vând hală în construcție 640 mp și teren aferent 5000 mp, în Chișineu Criș, posibilități cale ferată, apă, curent, ideal depozit. Informații telefon 094.206.167. (4113161)

Vând cazan încălzire - 1.000 DM. Telefon 092.301.798. (33995)

Vând EUROBOLȚARI termoizolanți cu garanție: 300x 250x200 la 3.600 lei/buc.; 1mc-240.000 lei. Telefon 281491; 092.381.750. (33937)

Vând termotekă Ocean Beretta - 1000 DM; Laing - 40 kw - 1800 DM sigilate. Telefon 259854. (34430)

Vând LEMNE de FOC; orice cantitate. Telefon 214010. (34055)

Vând strung prismatic, 3000 mm, stare excepțională. Pecica nr. 1236. (3042164)

Vând cărucioare combinate pentru copii (import), 550.000 lei, negociabil; butelie galbenă aragaz, 200.000 lei. Telefon 254796. (34088)

Vindem avantajos mobilier comercial (rafturi, pulturi, birouri, dulapuri vestiar); agregate frigorifice (vitrine, dulapuri, camere, congelatoare); cântare 10, 100, 500 kg; scări, cărucioare, grătare lemn etc. Informații telefon 281060 și 281036. (34129)

Vând moară pentru făină grâu și porumb, semiindustrială-Belgia; mașină de șlefuit tâmplărie și frezăr. Telefon 092.251.555. (34176)

Vând ouă de prepeliță pentru tratament. Telefon 289750. (34176)

Vând diverse piese de mobilier, ambalaje și deșeuri lemn. Telefon 092.264.539. (34224)

Vând biciclete, cauciucuri C, 200.000 lei, genți BMW. Telefon 092.311.586. (34230)

Vând bibliotecă Lidia 4.900.000 lei; bibliotecă Estera 5.000.000 lei; tineret Silvana 4.000.000 lei; dormitor Timotei 5.500.000 lei; mobilă bucătărie 3.000.000 lei. Telefon 094.809.884. (34250)

Vând lemne foc, esență tare, orice cantitate. Telefon 210373. (34261)

Vând urgent utilaje confecții. Telefon 092.592.685. (34273)

Vând fermă zootehnică în Sînicolaul Mic, str. Steagului nr. 91/A. Informații telefon 287744, după ora 21. (34284)

Vând mobilă combinată și dormitor. Telefon 250974. (34206)

Vând televizoare, biciclete, combine muzicale, mașini cusut electrice, mașini spălat automate, aspiratoare. Telefon 279582. (28761)

Vând semințe floarea-soarelui, calitate bună. Telefon 512437. (205583)

Vând sorg pentru mături cu semințe sau curățat și semințe sorg. Informații telefon 057 - 268081. (34253)

Vând tocătoare de tulei, pe 2 rânduri. Telefon 286180. (34130)

Vând lambriuri, 40.000 lei/mp; cherestea; grinzi; coarne. Telefon 220427. (34332)

(Continuare în pagina 15)

☛ (Urmare din pagina 14)

Vând aragaz 4 ochiuri, baterie duș flexibil, baterie pentru chiuvetă, chiuvetă, faianță pentru baie, arzător gaz metan. Telefon 233563. (34334)

Vând cățel rasa „Huski Siberian". Informații la telefon 474244. (34160)

Vând mașină de cusut Dalia. Telefon 274692. (34361)

Vând porți garaj rabatabile, Germania, 300-400 DM. Telefon 092.684.661. (34367)

Vând 2 tuburi bioxid de carbon (30 kg) + 100 navete plastic suc, tip vechi, cu sticle 1/4; preț 2.000.000 lei negociabil. Informații Păncota, str. Mureșanu, nr. 9. (5226670)

Vând termotekă, preț 1050 DM. Telefon 210631. (34396)

Vând urgent sufragerie și dormitor Ludovic alb, nefolosite. Telefon 224181. (34381)

Vând termotekă gaz instant pentru baie, bucătărie, calorifere; ofer un an garanție. Telefon 092.989.017; 989017. (34403)

Vând dormitor Ludovic alb, stare foarte bună. Telefon 094. 607.088. (34408)

Vând ouă de prepeliță (medicament, reproducție), cu instrucțiuni. Telefon 289966; 248064. (34410)

Vând dormitor complet, stare bună, 4.500.000 lei. Telefon 289966; 248064. (34410)

Vând cărucior, scaun servit masa, scaun auto pentru copii, stare foarte bună. Telefon 092. 971.652; 230820. (34418)

Vând usturoi toamnă en-gros, 6000 lei/kg. Informații telefon 475165 sau 473270. (30461808)

Vând mașini de cusut industriale. Telefon 211214, orele 7-16. (34435)

Vând garaj autorizat, betonat, Micălaca, în spatele blocului 187. Telefon 265175, 092 844 563. (34484)

CUMPĂRĂRI TERENURI, IMOBILIARE

Cumpăr urgent apartament 1-2 camere, ultracentral, et. I-II, ofer preț bun. Telefon 235784, 092 308 400. (34179)

Cumpăr teren pentru casă. Telefon 057/210066; 094.583. 655; 092.706.028. (34158)

CUMPĂRĂRI AUTO

Cumpăr BMW-520 (butoiaș), avariat, înmatriculat, cumpăr Crysler-7 locuri, avariat, înmatriculat. Telefon 289750. (34176)

Cumpăr bară torsiune Oltcit, spate dreapta. Telefon 475165. (30461808)

CUMPĂRĂRI DIVERSE

Cumpăr vioară, preț 100-300.000 lei. Telefon 466413. (34211)

Cumpăr bușteni de cireș, paltin, tei. Informații telefon 216556, între orele 16-21. (34182)

Cumpăr porci 100-140 kg, 11.000 lei; 140-180 kg, 10500 lei, peste 180 kg, 10.000 lei. Telefon 057/274744. (34304)

Cumpărăm porumb; plata la recepție. Telefon 094.78.45.68; fax - 274833. (34100)

Cumpăr porumb boabe. Telefon 094.772.259. (34312)

Cumpăr combustibil tip M. Telefon 094.607.088. (34408)

CERERI ȘI OFERTE DE SERVICII

SC „FORTUNA" SRL angajează personal calificat pentru postul de 1. VÂNZĂTOR - GESTIONAR, vârsta maximă 55 ani, cunoștințe tehnice generale; 2. RESPONSABIL MARKETING - studii superioare în domeniu, vârsta maximă 30 ani, carnet conducere, stagiul militar satisfăcut. Telefon 276808; 270637, orele 14-16. (34426)

Angajez VÂNZĂTOARE magazin carne și preparate din carne. Telefon 098 621 112 sau 280753 între orele 12-14. (34475)

Angajăm VÂNZĂTOARE pentru magazin alimentar. Informații telefon 289300.

SC „SEMO" ARAD, angajează SECRETARĂ. Informații, str. Eminescu, nr. 13.

„ARDEAL PLUS" angajează BARMANĂ. Telefon 094.781. 155. (34288)

SOCIETATE COMERCIALĂ angajează CROITORESE, croitorie serie; salarizare bună. Telefon 211214 orele 7-16. (34434)

Firmă italiană de încălțăminte angajează MAȘINISTE și MANUAL cu experiență în domeniu. Se oferă condiții de muncă bune, salar foarte bun. Dorim persoane serioase. Informații telefon 092.930.504. (33509)

SOCIETATE COMERCIALĂ angajează AGENȚI IMOBILIARI. Telefon 257463 sau 094.584. 721. (34206)

„PERFECT IMPEX" angajează RECEPȚIONER HOTEL calificat pentru HANUL DE LA RĂSCRUCE. Condiții: curriculum vitae. Prezentarea azi, ora 13, la han. (34352)

SOCIETATE, angajează tinere OSPĂTARE pentru cafe barul din Piața Mihai Viteazul nr. 13 (fostul restaurant COCOȘUL DE AUR). Telefon 270422. (34290)

Angajăm OSPĂTARE. Telefon 281074. (34282)

SOCIETATE COMERCIALĂ angajează CONFECȚIONERE TEXTILE. Telefon 279928, Micălaca. (34085)

SOCIETATE COMERCIALĂ angajează CONFECȚIONERE TEXTILE. Informații AGROMEC Sânicolaul Mic. Telefon 288972. (34083)

„TOLEDO" ARAD angajează CONFECȚIONERE TEXTILE, condiții de muncă și salar foarte bune. Telefon 275375. (34083)

„FARAON" angajează CONFECȚIONERE, salarizare bună; UCENICI pentru mașina de cusut. Telefon 250921. (32554)

ANGAJĂM FARMACIST, posesor autorizație de liberă practică. Telefon 254638. (34314)

PRIMIM UCENICI pentru calificare TINICHIGIU-VOPSITOR AUTO. Telefon 273708. (34369)

ANGAJEZ BĂRMĂNIȚE „DELFI - SERV", Calea Timișorii, nr. 191, Aradul Nou. (34447)

PRESTĂRI SERVICII

RENOVĂRI APARTAMENTE: zugrăveli, faianțări, gresieri, tencuieli, instalații sanitare. Telefon 240494; 531373. (44264)

Asigurăm toate serviciile pentru PRESCHIMBAREA PERMISULUI de CONDUCERE. Telefon 281968. (33987)

Execut lucrări ÎNCĂLZIRE CENTRALE - SANITARE (cupru). Telefon 094.391.892; 216552. (c.)

TAPIȚEZ, REPAR canapele, colțare, rolete, tâmplărie; calitativ, negociabil. Telefon 268529. (34275)

„WES" execută: reparații frigidere, congelatoare, climatizări. Telefon 284857; 092. 556.562. (34195)

EXECUTĂM la comandă: uși, ferestre, mobilier bucătărie, colțare. Telefon 240108; 094.841.337. (33745)

RECOLTEZ PORUMB cu combină Claas pe 6 rânduri. Telefon 244232, orele 8-16. (34368)

EXECUTĂM REPARAȚII: frigidere, congelatoare. Oferim GARANȚIA lucrării. Telefon 270622. (34398)

EXECUTĂM rapid: zugrăveli lavabile; gletuieli, vopsitorii, faianțări. Fără alcool! Telefon 262827. (34377)

REPAR TERMOTECI gaz; instanturi. Telefon 092.989.017. (34404)

REPAR ieftin: frigidere, lăzi; congelatoare; garanțial; deplasare gratuită. Telefon 092.417.397. (34419)

DIVERSE

OFERIM ÎMPRUMUTURI avantajoase, ÎN LEI. Relații telefon 212020. (34060)

Ofer avantajos VALUTĂ împrumut, cu garanții IMOBILIARE. Telefon 250783. (34252)

„ROMAN" LIPOVA telefon 563032, vinde toată gama de OALE și CRATIȚE EMAILATE și PRODUSE TEFLONATE. Orar zilnic 8-19. (33743)

OFER ÎMPRUMUT VALUTĂ, contra garanții imobiliare. Telefon 092.294.842. (33381)

SC „BELLA VERONA" SRL cu sediul în Arad, Piața Veche, nr. 3, solicită autorizație de mediu pentru sediul-aceeași adresă, specific restaurant italian. Contestațiile se pot depune la Agenția de Protecția Meidului Arad, Bd. Dragalina, nr. 16. (34357)

AF „TODOCA" cu sediul în Arad, str. A. Vlaicu, bloc X6, sc. A, etaj 8, ap. 34, solicită autorizație de mediu pentru activitate de comerț cu produse nealimentare, în A. Vlaicu, lângă bloc Y6. Eventualele contestații se pot depune la Agenția de Protecția Mediului Arad, Bd. Dragalina, nr. 16. (34364)

SC „ASTOR VETERINARY SERVICE" SRL dorește să obțină autorizație de mediu pentru punct de lucru din str. Condurașilor, bloc 58, sc. B, ap. 3. Contestațiile se pot depune la Agenția de Protecția Mediului Arad, Bd. Dragalina, nr. 16. (34366)

Cooperativa VLADIMIRESCU închiriază BRUTĂRIE dotată cu utilaje și spațiu cofetărie 60 mp. Informații str. Revoluției, nr. 31. Telefon 514116. (34412)

În data de 05.11.1999, ora 12, la Judecătoria Arad, camera 41, se vinde la licitație publică, imobilul din Galșa, nr. 125, jud. Arad, proprietatea lui Giurgiu Daniel, cu prețul de 27.000.000 lei. (34423)

Căutăm urgent: INGINERI-MAIȘTRI CONSTRUCȚII, pentru contract în Germania. Telefon 057 - 257529. (34444)

CITAȚII

Se citează în proces de ieșire din indiviziune, dos.7654/1999, cu termen de judecată 15.11.1999, la Judecătoria Arad, părății MAYER (căsătorită LOFFLER) INGE cu ultimul domiciliul în ȘAGU nr. 412 și LOFFLER MAGDALENA cu ultimul domiciliu în ȘAGU nr. 200. (34259)

TURISM

Câștigi un milion de lei cu

ATLASSIB

Călătorești cu autocarele noastre moderne în Europa:

GERMANIA, AUSTRIA, FRANȚA, ITALIA, SUEDIA (plecări zilnice).

BELGIA, OLANDA, DANEMARCA, ANGLIA, FINLANDA, NORVEGIA, SPANIA, PORTUGALIA, UNGARIA, IUGOSLAVIA și poți fi un călător câștigător!

NOU! Reduceri de tarife în luna NOIEMBRIE! Reduceri suplimentare pentru: elevi, studenți, pensionari și grupuri. B-dul Revoluției nr. 35, telefon 251871, 252727; Autogara, telefon 270562.

O poartă deschisă spre EUROPA. (c)

SCHIMBURI

Schimb casă grădină mare, Șimand cu apartament, ofer diferență. Telefon 211789. (24380)

ÎNCHIRIERI

Închiriez (ofer) apartament și casă (ne)mobilat(ă). Telefon 235784, 092 308 400. (34179)

Doresc să închiriez apartament (ne)mobilat. Telefon 235784, 092 308 400. (34179)

Închiriez (vând) SPAȚIU (central) 35 mp-2 încăperi. Telefon 259715; 280753. (34299)

Închiriez spațiu 600 mp pretabil producție, depozit alimentar, nealimentar; deosebit; preț la vedere. Telefon 092.207.518. (33919)

Închiriez spații comerciale și depozit pe Calea Lipovei nr. 113, vizavi Restaurant Flora. Telefon 092 921 103. (34069)

Închiriez garsonieră cf. I, Micălaca, 75 DM. Telefon 279402. (33892)

Ofer spre închiriere spațiu ultracentral, 40 mp. Telefon 211792. (34109)

Închiriem spații comerciale pentru magazine, depozite, producție, etc. Telefon 281060 și 281036. (34128)

Închiriez garsonieră central, toate dotările, pentru eleve, studente. Telefon 254735. (34116)

Închiriez apartament 2 camere, 50 DM. Telefon 289320. (34189)

Închiriez spațiu comercial ultracentral 100 mp. Telefon 092. 515.769. (34273)

Închiriez apartament 2 camere, ideal birou, lângă Tribunal. Telefon 252120. (34171)

Ofer spre închiriere apartament 3 camere, et. I, Banu Mărăcine. Telefon 220132. (34155)

Închiriez garsonieră mobilată, Calea 6 Vînători. Telefon 256005. (34201)

Ofer spre închiriere apartament frumos (ne)mobilat, pe teremen lung. Telefon 210255. (34213)

Ofer spre închiriere spații de depozitare, birouri și loc parcare auto. Telefon 092.264.539. (34224)

Doresc să închiriez apartament mobilat, ofer 100-150 DM. Telefon 210555. (34213)

Închiriez spațiu 100 mp, parter în vilă, str. dr. Rațiu nr. 70. Telefon 253781. (34283)

Primesc 1 (una) elevă în gazdă, gătesc. Telefon 253738. (34299)

Închiriez spațiu comercial 269 mp sau 1/2, Piața Soarelui, bl. 246, sc. B. Telefon 264397, orele 9-17. (29300)

Ofer spre închiriere spațiu comercial, central în Chișineu Criș. Telefon 520664. (4113163)

Ofer pentru închiriere apartament 3 camere (ne)mobilat. Telefon 094.606.976. (34202)

Primesc 2 fete în gazdă. Telefon 246860. (34311)

Închiriez apartament 2 camere, Calea Romanilor; căutăm persoane serioase, nefumătoare. Telefon 244072. (34327)

Dau în chirie garsonieră confort I, mobilată, zona III. Telefon 232209. (34321)

Ofer spre închiriere spațiu comercial ultracentral 30 mp, 50 mp și subsol 120 mp. Telefon 283234 seara. (34344)

Ofer spre închiriere apartament 1 cameră, central, mobilat, telefon, gaz, satelit; prefer elevă (studentă). Telefon 092.411.970. (34342)

Ofer spre închiriere rochii mireasă, import. Informații telefon 224446. (34338)

Dau în chirie apartament decomandat, 3 camere, 100 DM + cheltuieli. Telefon 274692. (34361)

Închiriez una cameră ultracentral, sau garaj, str. Vasile Milea. Telefon 092.562.017; 255010. (34363)

Caut urgent pentru închiriat garsonieră mobilată, termen lung; ofer 50 DM/lună. Telefon 262147, orele 8-18. (34365)

Închiriez cameră mobilată pentru studenți elevi; central. Telefon 251642. (34372)

Ofer spre închiriere apartament 1 cameră, Vlaicu; mobilat, 100 DM. Telefon 277105; 241114. (34375)

Ofer urgent spre închiriere garsonieră confort III, Romanilor; nemobilat. Telefon 282654. (34375)

Caut colegă de cameră, elevă, bloc central. Telefon 284933. (34376)

Primesc 2 băieți sau fete în gazdă, zonă centrală. Telefon 231991 sau 251934 după ora 17. (34390)

Dau în chirie apartament 2 camere, confort I, central, termen lung. Telefon 236919, orele 16-20. (34397)

PIERDERI

Pierdut legitimație de călătorie eliberată de CTP Arad, pe numele Țîru Maria Mirabela. O declar nulă. (34302)

Pierdut carnet șomaj eliberat de DMPS Arad, pe numele Szanda Gheorghe. Îl declar nul. (34318)

Pierdut legitimație de student eliberată de Universitatea Aurel Vlaicu, pe numele Herbei Cristian Florin. O declar nulă. (34323)

Pierdut carnet de șomaj eliberat de DMPS Arad pe numele Moldovanu Iuliana. Îl declar nul. (34371)

Pierdut carnet șomer pe numele Bota Doina, nr. 18170, eliberat de DMPS Arad. Îl declar nul. (34380)

Pierdut carnet student eliberat de Universitatea de Vest „Vasile Goldiș" pe numele Paraschiv Radu. Îl declar nul. (34413)

Pierdut ștampila Fundației „Ioan Slavici" din Arad, un chitanțier, contracte de sponsorizare. Le declar nule. (34448)

† DECESE †

Cu durere în suflet anunțăm încetarea din viață, după o grea suferință, a celui care a fost

MUNTEANU AUREL (LELI).

Înmormântarea va avea loc azi, 4 noiembrie, ora 14, la Cimitirul din Secusigiu. Dumnezeu să-l odihnească în pace! Familia îndurerată.

Cu adâncă durere în suflet anunț decesul tatălui meu,

TUDUR PAVEL.

Înmormântarea va avea loc azi, ora 14, de la Capela Cimitirului Pomenirea. Familiile: Tudur și Șüli.

Cu durere anunțăm încetarea din viață, după o scurtă și grea suferință, la 66 de ani, a celei ce a fost

CRÎSNIC NINA.

Înmormântarea va avea loc azi, 4 noiembrie 1999, ora 12, la Cimitirul Eternitatea. Copiii: Vlad și Anca.

† SERVICII FUNERARE †

SC „NOSFERATU" SRL,
str. Ghiba Birta nr. 26, telefon 270437; 094.554.874.
NON - STOP
SERVICII FUNERARE COMPLETE.
Sicrie, respete, cruci, îmbălsămat, spălat, îmbrăcat, prosoape, batiste, panglică, baticuri, catafalc, sfeșnice, steag doliu, colaci, cozonaci, colivă, coroane, jerbe, fotovideo, fanfară. ORGANIZĂM POMENI! Oferta: sicriu + respete + cruce = 750.000 lei. NOU! Toate aceste produse se găsesc și în SEMLAC, prin SC „ADIS ABEBA" SRL (lângă Loto Prono). ANGAJĂM PERSONAL (BĂRBAȚI - maxim 35 ani). (c)

SC „RO STYL COMPANY" SRL
POMPE FUNEBRE
NON-STOP (la orice oră)
vizavi de Cinematograful Mureșul, de pe str. M. Eminescu nr. 4, telefon 211929, 094 537 715, TOTUL ÎNTR-UN SINGUR LOC, la preț de producători și operativitate occidentală.
OFERTA: SICRIU, LENJERIE și CRUCE, 730.000 lei. TRANSPORT GRATUIT. (3039514)

† CONDOLEANȚE †

Colectivul Grădiniței P.P. nr. 16 este alături de doamna educatoare VULPE DOMNICA, în clipele grele pricinuite de decesul mamei soacre și-i transmite sincere condoleanțe. (34474)

Colectivul SC „VINALCOOL" SA Arad, este alături de familia greu încercată în momentele grele pricinuite de decesul celui ce a fost un bun coleg

BAT AUREL.

Sincere condoleanțe familiei îndoliate. (f, 0974216)

Personalul Școlii Speciale Arad, este alături de doamna prof. SÜLI MARIANA, care trece printr-o grea încercare pricinuită de moartea tatălui ei. Transmitem condoleanțe familiei. (34463)

Colegii de la TAXI MIRKO MILLI suntem alături de familia BAT, în clipele grele pricinuite de dispariția colegului nostru,

BAT AUREL.

Dumnezeu să-l odihnească în pace! (34476)

Conducerea și colegii de muncă de la SC MODA SA sunt alături de CRÎSNIC ANCA, în aceste momente grele pricinuite de moartea mamei sale și îi transmit sincere condoleanțe. (34478)

Colegii de muncă de la atelierele de creație a SC MODA SA sunt alături de colega lor, ANCA CRÎSNIC, în momentele grele pricinuite de moartea mamei sale. Sincere condoleanțe! (34480)

Dragă NINA,

cărțile și toți cei care te-au iubit îți vor duce dorul întotdeauna. LIBRĂRIA HUMANITAS. (34489)

Colectivul SOCIETĂȚII „MEDIA SET" este alături de domnul BUCUR MILANCOVICI în greaua suferință pricinuită de moartea mamei și-i transmite sincere condoleanțe.

† COMEMORĂRI †

O rugăciune, lacrimi și flori la 6 săptămâni de când s-a stins din viață, dragul nostru soț, tată, fiu și ginere

FLORIN DRĂGĂLINA

din ȘIRIA. Slujba de pomenire va avea loc duminică, 7 noiembrie, la Schitul FEREDEU. Soția, fetița, părinții, frații, socrii și cumnații. (34086)

Azi, 4 noiembrie, se împlinesc 10 ani de la trecerea în neființă a iubitului nostru

POL ALEXANDRU.

Dumnezeu să-l odihnească! Soția Olimpia, copiii: Marius, Beatrice, Sanda și nepotul Răzvan. (34310)

Azi, 4 noiembrie, se împlinesc 6 săptămâni de când ne-a părăsit scumpul nostu soț și tată

VASILE GRECU.

Cât ai trăit te-am iubit, cât vom trăi te vom plânge! Soția Jenica, fiii Gabi, Mirela, Irina și Cătălin. (34287)

S-au scurs 10 ani de când moartea nemiloasă l-a răpit pe cel care a fost

RIVIȘ AUREL

din CINTEI. Dumnezeu să-l ierte și să-l odihnească în pace! Soția Elița și fiii Aurel, Aurica și Ioan. (34262)

Un gând trist, o floare însoțită de lacrimile durerii la 4 săptămâni de la decesul soțului și tatălui drag

KURECSKA ȘTEFAN

(Csore, Pityu). Slujba de pomenire vineri, 5 noiembrie 1999, ora 17, la Capela Catolică, intrare prin Lucian Blaga (în curte la „Aradul"). Sanda, Ștefania și Amelia. (34466)

S.C. L & W S.R.L.

Selecționează în vederea angajării pentru secția de producție din Lipova următoarele categorii de personal:

- **CONTABIL ȘEF** - studii superioare economice
  - vechime minimă 5 ani în contabilitatea industrială
- **ECONOMIȘTI** - specialitatea Marketing și Finanțe - Contabilitate.
- **INGINERI** - specialitatea- chimie alimentară
  - mecanică
  - mecanică auto
  - electronică
- **INFORMATICIAN**
- **SECRETARĂ DACTILOGRAF**
  - prezență agreabilă
  - cunoștință limbă engleză - germană scris și vorbit
  - cunoștințe operare PC
- **GESTIONAR** - experiență în domeniu
  - absolvent liceul economic
  - cunoștințe operare PC
- **AGENȚI VÂNZĂRI**
  - experiență în domeniu
  - absolvent liceul economic
  - cunoștință operare PC
- **MUNCITORI CALIFICAȚI**
  - în domeniul Industriei Alimentare
- **MOTOSTIVUITORIȘTI CU ATESTAT**
- **ȘOFERI CATEGORIA B, C, D, E.**
- **MUNCITORI NECALIFICAȚI**
- **FEMEIE DE SERVICIU**

Informații la telefonul numărul 256207, zilnic între orele 9 - 15.

S.C. „BODIMAR IMPEX" SRL ARAD

Tel. 057/270078, 270079
în incinta Depozitului de lângă podul din Grădiște

VĂ OFERĂ:

- Ciment; Var; Adezivi; Glet; Carton Asfaltat; TSA
- Binale; Teracote
- Vopsea lavabilă; Vopsea ulei
- Tencuială decorativă pentru interior și exterior
- Ciment autonivelator
- Plăci KNAUF pentru tavane; normale, impregnate și ignifugate în toate dimensiunile
- Plăci BITUWELL (5 culori și transparente clare)
- Plăci policarbonat;
- Membrane bituminoase cu bitum aditivat (garanție 20 de ani)
- Vată minerală 5 cm - 20 cm normală și caserată;
- Polistiren espandat și extrudat de la 1cm - 2 cm
- Cărămidă POROTON și blocuri ceramice import Ungaria - 9 dimensiuni);
- Cărămidă pentru horn + tubulatură și accesorii
- Cărămidă și grinzi pentru tavane;
- Parchet și lambriuri laminate (varietate mare de nuanțe)
- Folie protectoare sub parchet;
- Folie protectoare sub țiglă;
- Jgheaburi și burlane P.V.C. (import Belgia) rezistentă între (-40° + 70°)
- Cărămidă de sticlă albă și colorată (gama solaris)
- Pavaj curte; B.C.A.
- Ferestre Velux
- Lemne și cărbuni

OFERTĂ SPECIALĂ

❖ Vată minerală (import Belgia) 10 cm - 38.000 lei/mp; 14 cm (cu folie) - 58.000 lei/mp; 16 cm - 51.000 lei/mp.

❖ Fibră de sticlă cu înălțimea de 1 m; 1,5 m; 1,75 m; 2 m; 3 m; 4 m = 98.000 lei/mp. (3 culori) import Italia

❖ Plăci azbociment (import Ucraina), dimensiuni de 1750 x 1130 x 5,8 la 58.000 lei/buc (en detail) - garanție 25 ani

❖ Membrană bituminoasă cu grosime de 2; 3; 4 mm cu ARDEZIE (garanție 20 ani)

(4114702)

CORAURA

B-dul Revoluției (vizavi de BANKPOST)
Micălaca - Piața Soarelui (vizavi de Poștă)
Tel. 259.373; 259.721; Fax: 259.884

ZANUSI
DAEWOO
INDESIT
ELEN

- Baterii auto pt. autoturisme, camioane și tractoare
- Aeroterme, radiatoare electrice cu ulei
- Sobă de încălzit pe butelie, convectoare
- Sobă de încălzit cu lemne și cărbuni
- Sobe de gătit emailate cu ladă pt. lemne
- Sobe de gătit emailate și tip cizmă
- Împletitură sârmă gard
- Împletitură sârmă cotarcă
- Plasă rabitz
- Cazan pt. baie cu 2 surse (electric și cu lemne)
- Hidrofoare, compresoare, pompe
- Incubatoare
- Drujbe
- Televizoare color
- Combine muzicale
- Mașini de spălat automate și simple
- Frigidere, congelatoare
- Aragaze
- Gresie și faianță, adezivi pt. lipit și rostuit
- Aracet, vopsele, diluanți și lacuri

NOU!

VIZITAȚI MAGAZINUL NOSTRU DESCHIS ÎN LIPOVA, VIS A VIS DE PIAȚĂ

Produsele: electrice, electrocasnice, uz gospodăresc și agricol se vând și cu

PLATA ÎN RATE, AVANS 0.

TRANSPORT GRATUIT ÎN ORAȘ, ÎN JUDEȚ, TRANSPORT GRATUIT LA CUMPĂRĂTURI MAI MARI DE 5.000.000 LEI.

(5213799)

WHIRLPOOL SIEMENS BOSCH ARCTIC GAIEȘTI

MINISTERUL APĂRĂRII NAȚIONALE

prin Centrul de Domenii și Infrastructuri nr. 5 Timișoara, organizează licitație publică deschisă fără preselecție, pentru achiziționarea de apartamente cu 3 camere, decomandate, confort I, cu destinația locuințe de serviciu, în garnizoana ARAD - zonele: I și II - (doar cartierele SUBCETATE, zona II-III Micălaca, zona centrală).

La licitație pot participa atât persoane fizice, cât și agenții imobiliare, contractul de vânzare-cumpărare încheindu-se între persoana fizică și Ministerul Apărării Naționale.

Ofertele vor fi depuse la sediul Unității Militare nr. 01380 din str. Aurel Vlaicu nr. 286, în plicuri sigilate, până la data de 18.11.1999, ora 14,00.

Licitația se va desfășura în ziua de 19.11.1999, ora 9,00, la sediul mai sus-menționat.

În situația în care nu se îndeplinesc condițiile impuse de Regulamentul aprobat prin HGR nr. 63/1994, republicată în M. O. nr. 149/1997, și completată cu H. G. R. 568/1998 publicată în M. O nr. 376/1998, activitatea de licitații se repetă după 7 (șapte) zile, la aceeași oră și la același sediu.

Pentru persoanele particulare, valoarea garanției de participare la licitație este de 100.000 de lei și se depune la casieria Unității Militare nr. 01380 Arad.

Pentru agenții imobiliare, valoarea garanției de participare la licitație este de 1.000.000 lei/oferta prezentată și se depune la caseria Unității Militare nr. 01380 Arad.

Relații suplimentare la telefon/fax 056/216606

(974208)

S.C. HO&HO TRADE S.R.L.

Program zilnic
10 - 17
Duminica închis

ACHIZIȚIONĂM ȘI VINDEM STICLE, BORCANE ȘI LĂZI P.V.C.

ORICE TIP SAU CANTITATE

Tel. 279739, 094813342

Str. Crinului nr. 2 colț cu Iuliu Maniu (vizavi de restaurantul FLORA)

(4114681)

ECOS IMPEX

Nou

DISTRIBUITOR UNIC AL PRODUSELOR PENTRU ACOPERIȘ CONTINUU

DESCRIERE: sistem pentru acoperișuri din tablă de oțel aluzincată R 0,5 mm profilată și modulată, cu strat periat sau granulat, din ardezie co-lorată.
GARANȚIE: în condiții corecte, 30 de ani.
DURABILITATE: circa 100 de ani.
DIMENSIUNI: Element ALFA 1185 mm X 450 mm. Element DELTA 1200 mm X 450 mm. Acoperire 2,26 elemente / mp
GREUTATE: 3 kg / buc.; cca. 6 kg / mp

Arad, Calea A. Vlaicu nr. 257 (lângă Peco Vlaicu)
Tel./fax: 057/289740

(66827)

VOPSEȘTE NEMȚEȘTE

düfa

S.C. PROGER COM LAC S.R.L. DEVA

Distribuitor autorizat DÜFA, HENKEL, WESTEX, RIGIPS
CAUTĂ: REPREZENTANT VÂNZĂRI
CONDIȚII: - Studii superioare (Fac. de construcții este un avantaj)

- experienta în domeniu
- stagiu militar satisfăcut
- calități organizatorice, inițiativă
- auto propriu constituie un avantaj

SE OFERĂ:

- perspectiva unei cariere de succes
- salariu atractiv
- posibilitatea de a deveni membru al unei echipe tinere și dinamice

(4114680)

Trimiteți C.V. pe adresa: PROGER COM LAC SRL DEVA, str. Apuseni nr. 1 sau fax 054/232392.

BANCA ROMÂNĂ PENTRU DEZVOLTARE
GROUPE SOCIÉTÉ GÉNÉRALE
Sucursala Județeană ARAD
Bd. Revoluției nr. 5-7
Telefon 253280

ADEVĂRUL
COTIDIAN INDEPENDENT ARAD
Anul XI, nr. 2841
Vineri, 5 noiembrie 1999 ● 20 pagini ● 2000 lei ● e-mail: adevarul@arad.ro
BRAT Publicație auditată în semestrul I 1998.
Tiraj mediu zilnic vândut: 35.948

WEST BANK
ARAD, B-dul Revoluției nr. 88
TELEFON: 284.888; FAX: 285.202
BANCA COMERCIALĂ WEST BANK S.A. acordă dobânzi avantajoase la depozitele la termen ale persoanelor fizice (suma minimă 500,0 mii lei)
1 lună - 50%
2 luni - 51%
3 luni - 53%

Radu Vasile nu se dezminte

LA 5 ZILE DUPA SEMNAREA UNEI ORDONANȚE DE URGENȚĂ, ACELAȘI PREMIER O ... ANULEAZĂ!

Săptămâna viitoare se vor împlini 3 ani de la câștigarea alegerilor de către actuala Putere, eveniment care, după câte am înțeles, va fi sărbătorit foarte discret. De fapt ce poți să sărbătorești când țara arată așa cum o știm și vedem cu toții, la 3 ani de la mult promisa schimbare lucrurile mergând, din păcate, din rău în mai rău.

Întru explicarea acestei situații s-au emis tot felul de ipoteze, dintre care cea mai plauzibilă, după părerea noastră, este **neputința sau lipsa de interes a coaliției majoritare de a atrage la actul de conducere** - de sus și până jos - **profesioniști, oameni care să știe ce vor și mai ales, dispuși să facă ceea ce trebuie.**

Las la o parte gluma răsuflată cu cei 15.000 de specialiști pe care, chipurile, fosta Opoziție îi avea gata pregătiți să-și ocupe imediat locurile, la puțină vreme după preluarea puterii fiind evident pentru oricine că **partidele ieșite învingătoare în noiembrie 1996 au fost luate pe nepregătite din acest punct de vedere.** Ceea ce n-ar fi fost un capăt de țară, dacă situația ar fi fost analizată serios și s-ar fi luat de îndată măsurile care se impuneau. Adică, **găsirea și selectarea unor adevărați manageri, selectare făcută după criterii strict profesionale, după părerea noastră asemenea oameni existând doar că, de obicei, astfel de profesioniști nu se bagă în față, nu le place să se facă tapaj pe seama lor.**

Din păcate, însă, n-a fost să fie așa, în beția de după cucerirea Puterii, toate, dar absolut toate partidele din coaliție grăbindu-se să numească în posturile ce le aveau conform celebrului algoritm nu pe adevărații profesioniști, ci, cum știm cu toții, pe fidelii sau sponsorii partidului, **acesta fiind criteriul unic de acordare a posturilor.**

MIRCEA DORGOȘAN

(Continuare în pagina 5)

Două luni fără salariu, trei ani fără căldură

MUNCITORII DE LA ARIS AU AJUNS LA CAPĂTUL RĂBDĂRII

● Ei au demonstrat, ieri, în fața Prefecturii

Muncitorii de la ARIS au intrat în grevă generală pe termen nelimitat. Oamenii nu și-au mai primit salariile de aproape două luni. Căldura n-a mai dat prin caloriferele fabricii de trei ani, datoriile cumulate ating 50 de miliarde de lei, iar perspectivele sunt dintre cele mai sumbre. Ieri, circa 400 de oameni de la ARIS au parcurs traseul ARIS-Calea Victoriei-Piața Spitalului, cu destinația Piața Revoluției.

„Înarmați cu pancarte, fluiere, ei au înconjurat clădirea Prefecturii, formând un lanț uman. Huiduieli și fluierături. „Vrem să muncim, nu să cerșim!", scria pe una dintre pancarte.

G. CONSTANTINESCU

(Continuare în pagina 6)

Foto: ONORIU FELEA

Considerând că violențele au crescut exagerat de mult în România

PNR SOLICITĂ REINTRODUCEREA PEDEPSEI CU MOARTEA

Pag. 5

UȘI ȘI FERESTRE DIN ALUMINIU ȘI P.V.C. GEAM TERMOPAN
ALGLASS
MOBILIER LA COMANDĂ
FIRME ȘI RECLAME
STR ROȘIORI 26
TEL/FAX/ 057/289053

PREȚURI DECENTE la tâmplărie din ALUMINIU
SERGIU-GEANINA
Vă oferă
● Tâmplărie aluminiu din import și românești
● P.V.C. și geamuri termopan
● Rolete și jaluzele
Telefon: 279699; 092292559
Arad, Str. Voinicilor, Nr. 34.

„A pierdut pe mâna lui..."

VICTOR PIȚURCĂ A FOST DEMIS DE LA CONDUCEREA TEHNICĂ A ECHIPEI NAȚIONALE DE FOTBAL

Comitetul Executiv al Federației Române de Fotbal (FRF) a decis, ieri, să-l schimbe pe antrenorul Victor Pițurcă de la conducerea tehnică a echipei naționale de fotbal a României, din cauza atmosferei tensionate din cadrul formației "tricolore". Membrii Comitetului Executiv au luat această decizie prin vot secret, doisprezece dintre ei fiind în favoarea schimbării selecționerului, iar patru împotrivă.

Mircea Sandu a anunțat că lui Pițurcă i se va propune o altă funcție în cadrul FRF, putînd fi numit chiar selecționer al reprezentativei de tineret olimpic a României. Potrivit lui Sandu, Pițurcă poate, legal, să atace această decizie a Comitetului Executiv. Președintele FRF a declarat că regretă schimbarea lui Pițurcă din funcție, deoarece a avut o colaborare foarte bună cu el. "Sunt supărat pe Pițurcă, deoarece l-am rugat, după întîlnirea cu selecționata Liechtensteinului, să mă aștepte să mă întorc de la Aachen, pentru a susține o conferință de presă în România, cu ocazia calificării la Campionatul European din anul 2000. A pierdut numai pe mîna lui, pentru că nu a reușit să-și înfrîngă orgoliul", a conchis Sandu. Numele viitorilor candidați pentru postul de antrenor al formației de seniori a României, rămas vacant prin schimbarea lui Pițurcă, vor fi cunoscute pînă la sfîrșitul lunii noiembrie.

CU TERRA CÂȘTIGI DE DOUĂ ORI!
TERRA
5 PREMII X 1.000.000 LEI
10 PREMII X 500.000 LEI
Premii de 10 milioane în fiecare lună cu produsele TERRA
Detalii în magazine.

UȘI ȘI FERESTRE DIN PVC ARMAT GEAM TERMOPAN
Profile TROCAL Germania
SATLINE
Tel-fax: 251461
094 507211
Arad B-dul I.Maniu bl.26 ap.1

MOBIL VENEZIA
■ MOBILIER MODERN LA COMANDĂ
■ AMENAJĂRI SPAȚII COMERCIALE
■ MATERIALE IMPORT
■ CALITATE SUPERIOARĂ
STR. VIȘINULUI NR. 74
TEL: 057/224885
092/777361

Pe strada, în cartierul și în localitatea ta se întâmplă multe lucruri interesante. Vrei să le cunoști, vrei să afli tot ce se petrece în jurul tău. Vrei să știi ce fac, dar mai ales ce nu fac autoritățile locale, cum te reprezintă cei pe care i-ai ales, cum sunt cheltuiți banii tăi. Vrei să fii zilnic bine și corect informat? Ai nevoie de un ziar în care să găsești răspuns la întrebările care te frământă?

ABONEAZĂ-TE LA ADEVĂRUL

■ Pentru luna decembrie, prețul abonamentului este de 27.400 lei
■ Se pot face abonamente și pe următoarele trei, șase luni și un an
■ Abonații pot câștiga lunar 10 premii de fidelitate în valoare de o jumătate de milion de lei fiecare.
■ La sfârșitul anului, abonaților le vor fi oferite premii speciale în valoare de zeci de milioane de lei.

Pentru abonați, ziarul costă doar 1050 lei

În weekend

VREME MOHORÂTĂ

Cerul va fi mai mult noros în primele două zile, când trecător vor cădea ploi slabe, devenind variabil în ultima zi. Vântul va sufla în general moderat, cu intensificări temporare la începutul intervalului. Seara și dimineața se va semnala ceață, care izolat va persista. Temperaturi maxime: 9 la 14°C. Temperaturi minime: 2 la 6°C.

Aseară, în Cupa UEFA

WEST HAM - STEAUA 0 – 0

La Londra s-a disputat, aseară, meciul dintre WEST HAM UNITED și STEAUA, contând pentru manșa secundă a turului II din cadrul Cupei UEFA la fotbal.

Partida s-a încheiat cu rezultatul de 0 – 0, iar în turul III s-a calificat formația română, cu scorul general de 2 – 0.

CALENDAR

▼ Astăzi, Soarele răsare la ora 6 și 57 de minute și apune la ora 17.

▼ Au trecut 308 zile din acest an. Au mai rămas 57 de zile până în 2000!

▼**Praznicul zilei: Biserica ortodoxă**: Sfinții Mucenici Galaction și Epistimia; Sfântul Silvian; **Biserica romano-catolică**: Zaharia și Elisabeta; **Biserica greco-catolică:** Sfinții Galaction și Epistimia, soția lui (+250).

În loc de plăți compensatorii
DISPONIBILIZAȚII AU PARTE DE PROMISIUNI VERBALE

Așa după cum ne informa, ieri, dna Claudia Miuțescu, purtătoarea de cuvânt a Agenției județene de ocupare și formare profesională, în aceste zile „disponibilizații lui Băsescu" - 136 la număr, și-au primit integral plățile compensatorii.

Pentru ceilalți disponibilizați colectiv din județ veștile nu sunt prea bune ● La Trezoreria Arad, Bucureștiul a virat doar banii pentru disponibilizații de la ALFAR - 373 milioane și pentru cei de la Foraj sonde Zădăreni - 634 milioane lei.

Luând legătura cu dl. Anton Dorner, directorul comercial la CEC Arad, pentru a afla dacă Trezoreria a virat la CEC banii, am primit următoarele precizări: „Deocamdată, banii aceștia nu au ajuns la CEC. În schimb, putem informa disponibilizații de la GSP Arad, Petrom Schela Arad, Electrocentrale Arad și Farmaceutica Arcatim că începând de marți, 9 noiembrie a. c. își pot ridica de la CEC (str. Horia nr. 2) plățile compensatorii."

Dacă disponibilizații de la firmele enumerate mai sus pot spera că în zilele următoare își vor vedea banii pentru septembrie (unii chiar și de pe august) nu același lucru îl putem comunica celorlalți 2500 de disponibilizați colectiv din județul Arad.

La fel cum a procedat și în lunile trecute, pentru ei, Bucureștiul are doar... promisiuni. Și alea, promisiuni verbale!

N. OPREAN

VERNISAJ, LA GALERIA DE ARTĂ DELTA

Uniunea Artiștilor Plastici - filiala Arad vă invită la vernisarea expoziției personale de grafică a artistului Roșu Aurel din Oradea.

Deschiderea va avea loc astăzi la ora 18,00.

A venit BARZA!

La Arad: Mihincău Claudiu, Stan Adrian Dumitru, Popoiu Vlad Mihai, Moceanu Anamaria, Timofte Constantin, Suciu Adelin Bogdan, Stanciu Emanuel Daniel, Bruznel Anamaria Denisa, Gruia Mircea Samuel, Vincu Mirela Florica.

PREȚUL AURULUI

BANCA NAȚIONALĂ. Pentru gramul de aur de 24K: prețul cu ridicata - 159.769 lei, iar prețul de achiziție - 143.792 lei. Prețuri valabile ieri.

PIAȚA NEAGRĂ - Aur 14 K cumpărare: 95.000 lei/g, vânzare: 105.000 lei/g.

Aur 18 K cumpărare: 120.000 lei/g, vânzare: 130.000 lei/g.

CURSUL VALUTAR*

- VALORI ÎNREGISTRATE IERI, 4 NOIEMBRIE 1999

Denumirea valutei	BNR	BCR		BRD		Banca Transilvania		Banca Agricolă		BIR		Bursa neagră	
		C	V	C	V	C	V	C	V	C	V	C	V
Dolar	17077	17000	17150	16980	17150	16860	17100	17000	17200	16975	17260	16900	17100
Marca germană	9175	9041	9305	9060	9244	9000	9210	9050	9180	8800	9200	9150	9250

Cooperativa de Credit Banca Populara MINERVA

acorda urmatoarele dobanzi pentru depozitele la termen:

1luna - 67%

3luni - 70%

6luni - 72%

9luni - 72%

12luni - 72%

La cererea clientului dobânda se poate capitaliza.

DEPOZITELE SUNT ASIGURATE !

Acordam credite in sistem C.A.R. cu dobanda anuala de 22 %

Informatii la agentia din Arad Piata Spitalului de copii, bl. H - parter (langa Intim) sau la tel/fax 057 / 255229

ALIANȚA ANTI SUICID

O MÂNĂ DE AJUTOR

LINIA VIEȚII

057/214214
între orele 20,00-08,00

Vă ascultă, vă înțelege și vă ajută

MAGAZINUL SEX-SHOP „EROTICA"

S-a redeschis magazinul **SEX-SHOP „EROTICA"**. Într-un spațiu discret, oferim celor interesați o alternativă pentru o viață mai frumoasă! Dacă doriți sprijin apelați la magazinul

SEX-SHOP „EROTICA" Str. Mărășești, nr. 9/11

Program: luni-vineri: 9,00-18,00 sâmbătă: 10,00-13,00

Informații și comenzi la telefonul 094-583341.

(4114679)

AU PLECAT DINTRE NOI

Martini Carol Ioan (1907); Herlo Rozalia (1913); Meruța Teodor Petru (1953); Nagy Agnes (1920); Roșca Andrei (1955); Dina Carol (1903); Bat Aurel (1955); Tipei Elena (1911); Nicoară Amalia (1952).

VREMEA

Vremea va fi normală termic. Cerul va fi variabil, exceptând zonele în care ceața persistă. Vântul va sufla în general slab. În cursul nopții cerul se va înnora treptat, iar spre dimineață, izolat, va ploua. Seara și dimineața, local se va semnala ceață.

Temperaturi maxime: 12 la 15°C. Temperaturi minime: 3 la 7°C.

Meteorolog,
ADELA ROȘCA

HOROSCOP

Vineri, 5 noiembrie

BERBECUL (21.03-20.04). Sunteți în fierbere și aruncați săgeți otrăvitoare în jurul dvs. Partenerul (a) a simțit acest lucru și se apără atacând la rândul său.

TAURUL (21.04-20.05). Comentariile acide pe care le face partenerul (a) de viață vă rănesc. N-ar trebui să le luați în seamă. Sunt doar vorbe spuse la supărare. Gândiți-vă că și dvs. greșiți uneori.

GEMENII (21.05-20.06). Puterea dvs. de muncă este scăzută. Oferiți-vă un răzag și luați-vă o minivacanță; încărcați-vă bateriile. Nici din punct de vedere financiar nu stați mult mai bine.

RACUL (21.06-22.07). Atenție! În această zi sunteți exterm de sensibil (ă) . Fiecare remarcă vă enervează. Ar fi bine să vă abțineți pe moment și să vă gândiți de două ori înainte de a provoca un scandal.

LEUL (23.07-22.08). Toate lucrurile vă merg pe dos. Vă simțiți trădat și vândut (ă), de către partener (ă) și colegi. Poate ar trebui să decideți singur (ă) în ce direcție trebuie să meargă lucrurile.

FECIOARA (23.08-22.09). Doriți să întreprindeți ceva și elanul dvs. creator, însoțit de contactul excelent cu cei din jur, vă ajută să primiți numai laude și recunoașterea talentului deosebit.

MOCHETA
Arad, Piața Gării
Telefon 235221
Vinde și montează mochetă la prețuri cu o reducere de 10-20%

BALANȚA (23.09-22.10). Avântul puternic de care veți da dovadă nu va găsi nici un obstacol. Folosiți-vă energia pentru a realiza planurile pe care le doreați înfăptuite de ceva vreme. S-ar putea întâmpla ca, în graba de a ajunge la țel, să-l depășiți și să jigniți oamenii din jurul dvs.

SCORPIONUL (23.10-21.11). Încetați să mai priviți viața prin ochelari cu lentile roz, veți descoperi ceea ce vă nemulțumește.

SĂGETĂTORUL (22.11-21.12). O scurtă discuție cu o persoană în care aveți încredere va avea un efect hotărâtor și viața dvs. se va schimba multe aspecte până în prezent nesatisfăcătoare.

CAPRICORNUL (22.12-19.01). La serviciu, visați cu ochii deschiși la zilele de concediu și s-ar putea să cădeți într-o capcană. E cazul să vă apucați serios de treabă, altminteri șeful o să vă „gratuleze" cu o admonestare. Și în relația de cuplu există probleme care-și așteaptă rezolvarea.

VĂRSĂTORUL (20.01-19.02). În ultima vreme Cupidon vă ocolește, iar inima dvs. suferă. În curând se va întâmpla și acest lucru. Ar fi bine însă ca azi să vă concentrați pe aspectele profesionale, altfel micile greșeli se vor transforma în mari catastrofe.

PEȘTII (20.02-20.03). Întâlnirea cu o personalitate fascinantă vă inspiră, dar vă și irită; sentimentele contradictorii sunt la ordinea zilei. Dvs. hotărâți dacă va rămâne doar un flirt!

ACTUALITATEA CULTURALĂ

TEATRE

TEATRUL DE STAT ARAD prezintă sâmbătă, 6 noiembrie 1999, cu începere de la ora 18,00, spectacolul cu piesa **„Anonimul venețian"** de Giuseppe Ferto. Regia artistică: Ion-Ardeal Ieremia. Scenografia: Doru Păcurar.

● Duminică, 7 noiembrie a. c., tot de la ora 18,00, pe scena Teatrului de Stat Arad se va juca piesa **„Capcana"** de Robert Thomas, în regia artistică a lui Ion Văran. Scenografia: Ștefan Oroian.

TEATRUL DE MARIONETE prezintă duminică, de la ora 11,00, spectacolul **„Cenușăreasa"**. Regia: Francesca Simionescu

CINEMATOGRAFE

Dacia: Bowflinger (SUA) 9,30; 11,45; 14; 16; 18; 20

Mureșul: Star Wars - ep. 1 Amenințarea fantomei (SUA) 10; 12,30; 15; 18

Arta: Idolii anilor fierbinți (Germania) 15; 17; 19

Sala mică: Șacalul (SUA) 15,30; 18

Progresul: Sfera 17 (SUA)

ADEVĂRUL
COTIDIAN INDEPENDENT ARAD

Editor: S.c. ADEVĂRUL s.r.l. Arad
● COD FISCAL R 1681938 ● COD SICOMEX 19.604 ● CERTIFICAT J 02/1886 din 31 X 1991 ● COD SIRUES 020956601 ● ISSN 1220 - 7489

Redacția și administrația: 2900 Arad, Bd. Revoluției nr. 81. **Telefoane:** SECRETARIAT - **281802**, fax **280655, 280625;** ADMINISTRAȚIE - CONTABILITATE- **281797;** MICA PUBLICITATE - **210775.** MAREA PUBLICITATE - **280904;** CLUBUL PRESEI - **280989.**

Consiliul de administrație: DOREL ZĂVOIANU (președinte) telefon **281802, 280625;** ȘTEFAN TABUIA (vicepreședinte) telefon **210776;** MIRCEA CONTRAȘ (redactor-șef) telefon **281802, 280854;** NICU COJOCARU (director comercial) telefon **280904;** DOREL BARBU (contabil-șef) **telefon 281797.**

Colegiul de redacție: MIRCEA CONTRAȘ (redactor-șef); AUREL DARIE (secretar general de redacție) **telefon 281802, 280854;** MIRCEA DORGOȘAN (șef secție actualități); telefon **281855; 280003;** IOAN IERCAN (șef secție politică), telefon **280943;** DORU SAVA (șef secție social-economic), telefon **281738;** VASILE FILIP (șef secție cultură-învățământ), telefon **281855; 280003;** ALEXANDRU CHEBELEU (șef secție sport), telefon **281701;** SORIN GHILEA (șef secție tineret) **telefon 281855, 280003;** MARCEL CANCIU (șef secție foto), telefon **280943;** NICU COJOCARU (șef secție publicitate) telefon/fax: **280904.**

Tiparul executat la Imprimeria S.C. MEDIAGRAF S.A. ARAD, str. Feleacului F.N., telefon 250902, fax 250920.

„ADEVĂRUL" VĂ ASCULTĂ

La telefonul dimineții, 280944, între orele 9,00-12,00

Șmecheria cu subvențiile. Dl. Iosif Tămaș din Calea A. Vlaicu este nemulțumit de modul în care guvernanții au stabilit subvenția pentru căldură în iarna aceasta: „ Anul trecut, plafonul maxim al venitului mediu net pe membru de familie era stabilit la 750 mii lei, la fel ca în acest an. Între timp, pensiile s-au compensat. Aproape jumătate din cei care au primit anul trecut ajutoarele au ieșit astfel de pe liste, cu toate că pensia lor s-a indexat doar cu câteva procente lunar. Asta e o altă șmecherie a celor de la putere!" Fără comentarii.

Înainte de termen. Dl. Adalbert Cercel mulțumește, în numele a sute de locuitori din Gai, firmei Andromeda (patron I. Ciupe) pentru faptul că a terminat branșarea gazului metan cu 10 zile înainte de termen.

„Sperăm că racordarea se va efectua într-o săptămână, așa după cum ni s-a promis" a mai adăugat dl. Adalbert Cercel.

Sădiți pomi! Dl. I. Marinescu, care de 63 de ani locuiește în Arad, este supărat pe edili „care nu se prea îngrijesc de spațiile verzi din zona centrală a municipiului. Trebuie să fie conștienți că, dacă sădesc acum un tei, fac bine la zeci de generații după ei!"

Redactor de serviciu,
N. O.

La telefonul după-amiezii, 280003, între orele 15-18

* **Ana Vlasin** (C.A. Vlaicu, bl. B2): „La **Banc Post** se dau împrumuturi de 500 de dolari... Mie mi s-a răspuns că nu primesc decât persoanele care au credit la Banc Post. Eu știu persoane care au luat acest împrumut chiar dacă nu aveau credit acolo. Nu este o discriminare și o alegere preferențială?".

* **Constantin Pătruică** (Str. Eroului Necunoscut 29A): „Cum poate să coste atât de mult căldura? Am 34 m^2 de elemenți de încălzire și aștept cu groază ziua în care vin cheltuielile. Până când mai au de gând **guvernanții** să își bată joc de noi?".

* **Nelu Șandor** (Str. Mioriței nr. 29): „În spatele blocului 167 este o grămadă de crengi și o canapea. Aș dori să vină cineva de la **Salubritate** să le ridice.

Pe liniile 7 și 8, tramvaiele care ajung la 6,30 sunt cu un singur vagon. Rugăm pe cei de la **CTP** să pună mai multe vagoane, pentru că este un aflux foarte mare la această oră."

* **Iosif Tămaș** (Aleea Hipocrat nr. 2): „Eu sunt veteran de război și cred că revendicările studenților privind reducerea pe mijloacele de transport sunt obraznice!" (!??!)

Redactor de serviciu,
Oli. B.

Echipa de serviciu
GABRIELA GROZA
-secretar de redacție.
Bianca Felea,
Adela Homorâceanu,
Ioan Leac,
Dina Rujan
– tehnoredactare computerizată.
Ioana Frățilă,
Doina Jurcă,
Aurica Telcian
– corectură.

Din șapte în șapte ani,

STUDIU PENTRU COMPARAREA GENERAȚIILOR

● Anul acesta, aleșii au fost de la Liceul Moise Nicoară și Liceul German

Recent, 260 de elevi de la Liceul Moise Nicoară (clasele V-VIII) și Liceul German (clasele IX-XII) au fost obiectul unui studiu realizat de Direcția de Supraveghere a Stării de Sănătate. Acest studiu se efectuează odată la șapte ani pentru compararea generațiilor din punct de vedere biologic. Gabriela Târle, directoarea Direcției de Supraveghere a Stării de Sănătate spune: „Am ales elevii de la aceste două licee pentru seriozitatea lor și considerăm că ei sunt un lot reprezentativ pentru populația județului Arad de aceeași vârstă. S-au făcut măsurători antropometrice (ale perimetrului cranian, toracic, abdomen, grosimea brațului, coapsei, greutate). S-au mai făcut analize de sânge pentru a urmări răspândirea anemiei și a infecțiilor la copii precum și analize care să determine gradul de parazitare sau stadiul aparatului renal al acestor copii."

Spirometria efectuată arată evoluția generației prezente în comparație cu generațiile anterioare. Echipele care au făcut evaluarea au fost de la Direcția de Supraveghere a Stării de Sănătate și au fost coordonate de dr. Cristina Cotuna din cadrul Direcției de Sănătate Publică Arad. „În cadrul examenelor efectuate s-a descoperit că aproximativ jumătate dintre copii sunt parazitați cu chist de lambrii, iar aproximativ o cincime din copii au fost depistați cu miopie. Un aspect pozitiv în urma studiului efectuat a fost depistarea a foarte puține cazuri de stafilococ auriu în secreția faringiană. Este vorba de microbul care produce reumatismul", spune Gabriela Târle.

În ceea ce privește comparația dintre generații, rezultatele vor fi trimise la Ministerul Sănătății care va face evaluarea. „Acțiunea a fost la nivel național, iar sintezele se vor face tot la nivel național. În ceea ce ne privește, noi am cerut acceptul părinților și am colaborat foarte bine cu medicii școlari dr. Mariana Geantă și Rodica Balica de la cele două licee, precum și cu cei doi directori cărora le și mulțumim pe această cale", încheie Gabriela Târle.

ANCA BUGARIU

Ne-am interesat pentru dumneavoastră

Actele necesare pentru transformarea asociațiilor de locatari în asociații de proprietari

Acordul de asociere semnat de către toți membrii asociației; Statutul asociației de proprietari adoptat în adunarea generală; Declarație de impozit a asociației de locatari (se găsește la Administrația financiară); Proces-verbal de la adunarea generală; Codul fiscal (în cazul că asociația s-a constituit atunci, în locul codului fiscal se va anexa o copie după Buletinul de identitate al președintelui asociației)

Atenție:

Actele de mai sus se vor depune în maxim 15 zile de la adunarea de constituire la Administrația financiară.

RENUNȚÂND LA PARIS PENTRU ... SELEUȘ

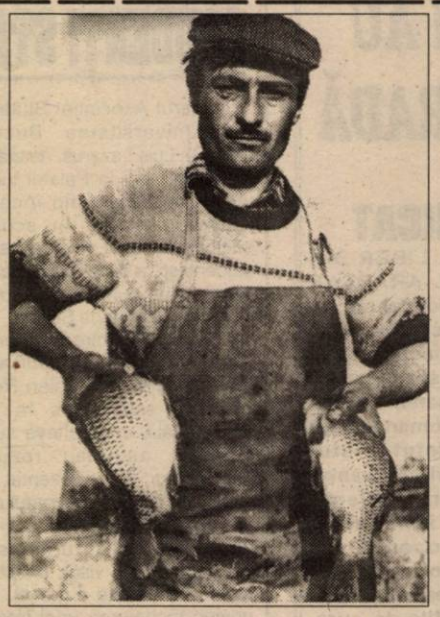

Înainte de Revoluția din '89 la Seleuș funcționa o fermă piscicolă. După ce stația de incubare a fost dezafectată în urma unui incediu, ferma a fost preluată în locație de gestiune de inginerul **Ioan Cornea.** El s-a asociat cu cumnatul său **Eugen Bârzovan** și încearcă să o gestioneze cât mai bine și să o facă funcțională. Pentru aceasta a fost nevoie de investiție de peste 120 de milioane lei. Ei doresc, pe lângă restaurantul deschis în apropierea fermei, să amenajeze o discotecă în aer liber pentru vara anului 2000. Locul este foarte pitoresc, în bălțile din preajmă găsindu-se o varietate bogată de pești: crap, somn, biban, caras și crap chinezesc. Pentru a face această investiție **dl. Bârzovan** ne spunea că a renunțat la o excursie la Paris. Deși dânsul crede că investiția nu este recuperabilă nu îi pare rău după bani deși ne spunea: **„Cu banii investiți, dacă erau băgați în bancă, puteam trăi fără bătăi de cap...".**

M. MICAN
O. BULZAN
Foto: **AL. MARIANUȚ**

DOUĂ ACCIDENTE - DOI GRAV RĂNIȚI

▼ Marți dimineața, în jurul orei 6,30, pe raza localității Șimand, **Rarik Milan**, 36 ani, cetățean slovac, în timp de conducea un autocamion cu semiremorcă, efectuând o depășire neregulamentară, a intrat pe contrasens, unde s-a tamponat frontal cu autoturismul AR 997/12/99, condus regulamentar de **Secmărean Ion**, 35 ani, din Socodor. În urma impactului a fost grav rănit conducătorul autoturismului.

▼ În seara aceleași zile, în jurul orelor 22,00, **Bibato Șandor**, 28 ani, cetățean italian, în timp ce a condus autoturismul Seat Ibiza, VR-891908 pe raza municipiului Arad, ocolind o groapă a intrat pe contrasens, lovindu-se frontal cu motocicleta YAMAHA, care circula regulamentar din sens opus condusă de **Lang Gabriel**, 21 ani, din Arad, care a fost grav accidentat.

D. L.

Carmangeria S. C. „Procarnis" din Chișineu Criș

UN LOC UNDE SE... „TRANȘEAZĂ" MIZERIA...

Stop cadru

... ❖ Dat fiind volumul actual, zilnic, de lucru, spațiul autorizat pentru funcționarea unității - carmangerie - nu mai corespunde, favorizând întreținerea circuitelor și posibilitățile de contaminare a produselor finite ❖ Suprafețele de lucru, utilajele, navetele, ustensilele prezintă depuneri groase de mâzgă și aceasta DATORITĂ LIPSEI APEI CALDE CURENTE, A DETERGENȚILOR ȘI SUBSTANȚELOR DEZINFECTANTE (la control s-au prezentat... detergenți pentru veselă, înălbitori pentru țesături, sodă caustică!... ❖Deși se prepară zilnic cca 300 de kilograme de mezeluri în 10 sortimente NU EXISTĂ NICI UN FEL DE AVIZ SANITAR PENTRU ACESTEA! ❖ Navetele pentru transportul produselor prezintă strat gros de grăsime, care, cică, se spală într-un recipient de plastic cu apă suprasaturată de... murdărie...

Am reținut doar câteva din constatările efectuate la începutul acestei săptămâni de către Inspecția Sanitară de Stat Arad, în baza sesizărilor cuprinse în procesele-verbale nr. 2058 și 2059 din 29 octombrie 1999 întocmite de către dna Dr. Gabriela Târle de la Direcția de Sănătate Publică Arad la unitatea „Carmangerie" aparținând S. C. „Procarnis" SRL din orașul Chișineu Criș, str. Stejarului nr. 13. Cât privește analizele de laborator, produsele: pastă de mici, salam italian și cârnați „Debrețin" au prezentat cantități mult depășite peste limita admisă de bacterii coliforme, iar testele de salubritate confirmă mizeria crasă care domnea în unitate. Pentru toate acestea precum și pentru nepăsarea, lipsa de răspundere față de sănătatea consumatorilor, ACTIVITATEA CARMANGERIEI A FOST SISTATĂ ȘI S-A APLICAT O AMENDĂ ÎN VALOARE DE 5 (cinci) MILIOANE LEI!

CONSTANTIN SIMION

De la Poliție, pe scurt

● **Cu ocazia unei acțiuni efectuată la un număr de 4 licee de pe raza municipiului Arad, pe linie de toxice, au fost verificate laboratoarele de chimie, constatându-se că la Liceul German s-au deținut substanțe toxice, supuse autorizării, care n-au fost luate în evidență conform legii. S-a aplicat o sancțiune contravențională în baza Decretului 466/1979.**

● **Clej Ioan-Marius**, 27 ani, **Morar Florin**, 29 ani, cunoscut cu antecendente penale și **Todea-Nicolae**, 42 ani, toți din Buteni sunt cercetați în stare de libertate. Cei trei, aflăm de la Biroul de presă al I.J.P. Arad sunt autorii furtului comis în noaptea de 1/2 noiembrie din locuința lui Budugan Iosif din localitate, de unde au sustras bunuri în valoare de 1.000.000 lei.

● **Poliția o cercetează pentru săvârșirea infracțiunii de abandon de familie pe Zaharia Marinela, 29 ani, din Voivodeni, care cu rea credință nu și-a achitat pensia de întreținere pentru copilul său minor, care a fost încredințat tatălui.**

● **Sunt cercetați pentru infracțiuni silvice, Vesa Gheorghe**, 70 ani, din Iacobini și **Galșa Petru**, 47 ani, din Arad. Cei doi, în cursul lunii octombrie au tăiat trei arbori nemarcați de pe raza Ocolului Silvic Sebiș.

La Școala din Șiria nu sunt bani pentru investiții

La **Șiria**, în trei clădiri învață nu mai puțin de 605 copii. În clasele I-IV sunt 16 clase iar la gimnaziu doar 10. Cele 26 de clase funcționează într-un singur schimb - de dimineață. Încălzirea se face cu lemne. Din acest punct de vedere elevii din Șiria nu se pot plânge; pregătirea pentru iarnă a fost făcută. Toate cadrele didactice sunt calificate mai puțin două învățătoare care sunt și ele în curs de calificare. Majoritatea învățătorilor și profesorilor sunt localnici, doar trei fiind navetiști. Din păcate la fel ca și majoritatea școlilor din județ nici la Șiria nu sunt bani pentru investiții. „Of"-ul principal fiind: **„faptul că nu există decât o singură țâșnitoare cu apă ..."**, ne spunea secretara școlii din Șiria, **Rodica Voștinar.**

OLIMPIU BULZAN
Foto: **AL. MARIANUȚ**

În prima zi de GREVĂ GENERALĂ

STUDENȚII ARĂDENI AU IEȘIT, DIN NOU, ÎN STRADĂ

Ieri a continuat potestul studenților arădeni de la stat cu un miting în fața Primăriei. Au fost prezenți peste 100 de studenți care au manifestat pașnic, scandând sloganuri în care își cereau drepturile.

Spre deosebire de ieri, au fost prezenți și studenții de la teologie. Liderul studenților, Alexandru Chereș, ne spunea: „Au fost printre noi și instigatori care au încercat să împrăștie manifeste. Dacă reprezintă vreun partid politic, să facă ei grevă! Am rupt manifestele în fața lor și vreau să vă spun că ne delimităm de ei! Nu sunt studenți și nu ne reprezintă!".

COMUNICAT

SINDICATUL LIBER DIN ÎNVĂȚĂMÂNTUL ARĂDEAN aprobă și se solidarizează cu revendicările studenților, solicitând guvernanților să ia măsuri, cât nu este prea târziu, pentru redresarea situației învățământului românesc, să reconsidere statutul studenților prin mărirea cuantumului burselor, devenit, datorită ratei inflației și creșterii galopante a prețurilor, derizoriu, să asigure condiții decente de trai și învățătură în sălile de curs, biblioteci, în cantinele și internatele studențești.

Profesori, părinți, oameni de cultură, politicieni, fiți alături de fiii noștri care cer condiții decente de studiu și viață, pentru a putea atinge standardele de performanță care să-i facă competitivi pe piața muncii.

Avem nevoie, mai mult ca oricând, de oameni bine pregătiți, care să contribuie competent la scoaterea țării din criză.

OLIMPIU BULZAN
Foto: V. MUSCA

PROTOCOLUL DINTRE PREMIER ȘI STUDENȚI STÂRNEȘTE DIVERGENȚE

Liderul Asociației Studenților din Universitatea București (ASUB), Luis Lazarus, neagă că ar fi semnat, ieri, la Palatul Victoria, vreun acord privind încetarea grevei generale în schimbul soluționării, anul viitor, a cererilor studențești, a cărui încheiere a fost anunțată de purtătorul de cuvînt al Guvernului, Adriana Săftoiu.

După o întîlnire cu premierul Radu Vasile, și cu ministrul de Finanțe, Decebal Traian Remeș, Lazarus s-a întors în Piața Universității, unde cîteva sute de studenți așteptau rezultatul negocierilor. El a prezentat manifestanților conținutul acordului semnat de Liga Studenților, prin care revendicările ar urma să fie soluționate anul viitor, în schimbul încetării imediate a grevei. Știrea privind încheierea unei înțelegeri cu premierul a fost întîmpinată cu ostilitate de către protestatari, care au început să scandeze "Demisia, demisia".

Lazarus i–a informat pe studenți că el nu a semnat nici un protocol, întrucît nu a fost de acord ca majorarea burselor să fie plătită abia de anul viitor. "În întîlnirea de vineri, Remeș a spus că nu sunt bani, deși, cu o săptămînă în urmă, afirmase că aceste fonduri există. Mai mult, premierul Radu Vasile a avut o manieră inadecvată de a negocia, venind o singură dată în sala de discuții, preț de 30 de secunde, timp în care m–a întrebat ce mașină am și mi–a spus că sunt cam bătrîn să îi mai reprezint pe studenți", a afirmat președintele ASUB. Manifestanții au eliberat Piața Universității în jurul orei 19.30. Cei aproximativ 200 de tineri au părăsit centrul orașului escortați de jandarmi, plecînd spre complexul Grozăvești. Circulația rutieră în zonă a fost reluată, în jurul aceleiași ore.

Reprezentanții ASUB intenționează să aibă o nouă întîlnire cu ministrul Remeș, în cursul zilei de luni, pentru a obține o majorare mai rapidă a burselor și a alocațiilor pentru cămine. Potrivit declarațiilor lui Lazarus, Consiliul Extraordinar al ASUB se va reuni, în cel mai scurt timp, pentru a decide asupra acțiunilor viitoare. ASUB a obținut deja, din partea Primăriei, autorizația de a organiza, luni, un nou marș de protest, la București.

Daniel Onișor, președintele Ligii Studenților, a declarat că reprezetanții celor două organizații studențești au acceptat, în discuții separate cu premierul Radu Vasile, ca cererile lor să fie rezolvate anul viitor, întrucît au considerat că este prea tîrziu ca în acest an să mai fie operată o nouă rectificare a bugetului de stat.

După declarația făcută de președintele ASUB, purtătorul de cuvînt al Guvernului nu a mai putut fi contactat pentru a clarifica divergențele apărute în legătură cu încheierea protocolului dintre premierul Radu Vasile și studenți.

IGP A ÎNFIINȚAT NOI STRUCTURI PENTRU ÎNTĂRIREA ORDINII PUBLICE

Inspectoratul General al Poliției a dispus înființarea unor unități speciale de intervenție în zece orașe importante din țară și crearea, în București, a 65 de patrule motorizate de cartier, a declarat, ieri, la briefingul săptămînal al MI, colonelul Iosif Panduru, adjunctul inspectorului general al Poliției Române.

Măsurile au fost luate ca urmare a analizei făcute de CSAT în luna octombrie, în legătură cu infracționalitatea din România.

Ca urmare, 70 la sută din efectivele poliției și jandarmeriei au fost mobilizate "să acționeze în stradă", prin întărirea dispozitivelor de ordine publică. Astfel au fost transferate spre această zonă de intervenție cadre din alte formațiuni operative și neoperative și au fost angrenați în acest tip de operațiuni mai mulți jandarmi.

Pe lîngă Serviciul de Intervenție Rapidă din București și a unora similare de la polițiile municipale Brașov, Constanța, Sfîntu Gheorghe, Miercurea Ciuc și Timișoara, au mai fost înființate unități de intervenție la **Arad,** Brăila, Bacău, Cluj, Craiova, Galați, Iași, Ploiești, Tîrgu Mureș și Suceava. În București au fost create 65 de patrule motorizate de cartier, alcătuite din polițiști și jandarmi, iar sistemul urmează a fi generalizat în toată țara.

În București au fost înființate și zece puncte de informare pentru preluarea sesizărilor și acordarea de consultanță cetățenilor. Aceste centre nu dispun încă de sedii, Poliția așteptînd ca Primăria Capitalei să acorde spațiile necesare. Acest sistem va fi, de asemenea, extins în teritoriu. Au fost difuzate deja, pe întreg teritoriul României, **"formularele cetățeanului",** care vor putea fi găsite la secțiile de poliție. Scopul acestora este **"sesizarea promptă a problemelor cetățenilor".**

LEGEA LUPU A TRECUT DE SENAT

Senatul a finalizat, ieri, adoptarea pe articole a legii privind restituirea terenurilor agricole și forestiere, inițiată de Vasile Lupu, votul final al legii fiind amânat de președintele de ședință Ulm Spineanu pentru ședința de marți, 9 noiembrie.

Senatorul PD Triță Făniță a declarat că este satisfăcut de finalizarea dezbaterilor deoarece, în opinia sa, aceasta lege, care se vrea o continuare a Legii 18/1991, a fost prea mult întîrziată. El a fost de părere că săptămîna viitoare, după ce Senatul va acorda și votul final pentru întreaga lege, va fi finalizat și raportul de mediere, astfel încît să fie promulgată cît mai rapid de către președintele Constantinescu.

Triță Făniță a mai spus că legea ar putea fi aplicată chiar din această iarnă, iar procesul de reconstituire a dreptului de proprietate nu va fi foarte lung, deoarece 85% din suprafață a fost deja restituită. "Consider că procesul de restituire către foștii proprietari este încheiat", a afirmat Triță Făniță.

Senatul a amînat votului final deoarece legea de retrocedare a terenurilor agricole și forestiere are caracter organic și necesită votul "pentru" a 72 de senatori. La terminarea dezbaterilor pe articole, coaliția avea prezenți în sală doar 64 de senatori, ceea ce era insuficient pentru adoptarea proiectului de lege.

Partidele coaliției majoritare mai dețin la Senat doar 71 de senatori, în urma demisiilor din PNȚCD, PNL și PD. Cu toate acestea, legea are toate șansele să fie adoptată săptămîna viitoare pentru că o parte dintre demisionari continuă să voteze alături de foștii colegi la legile importante.

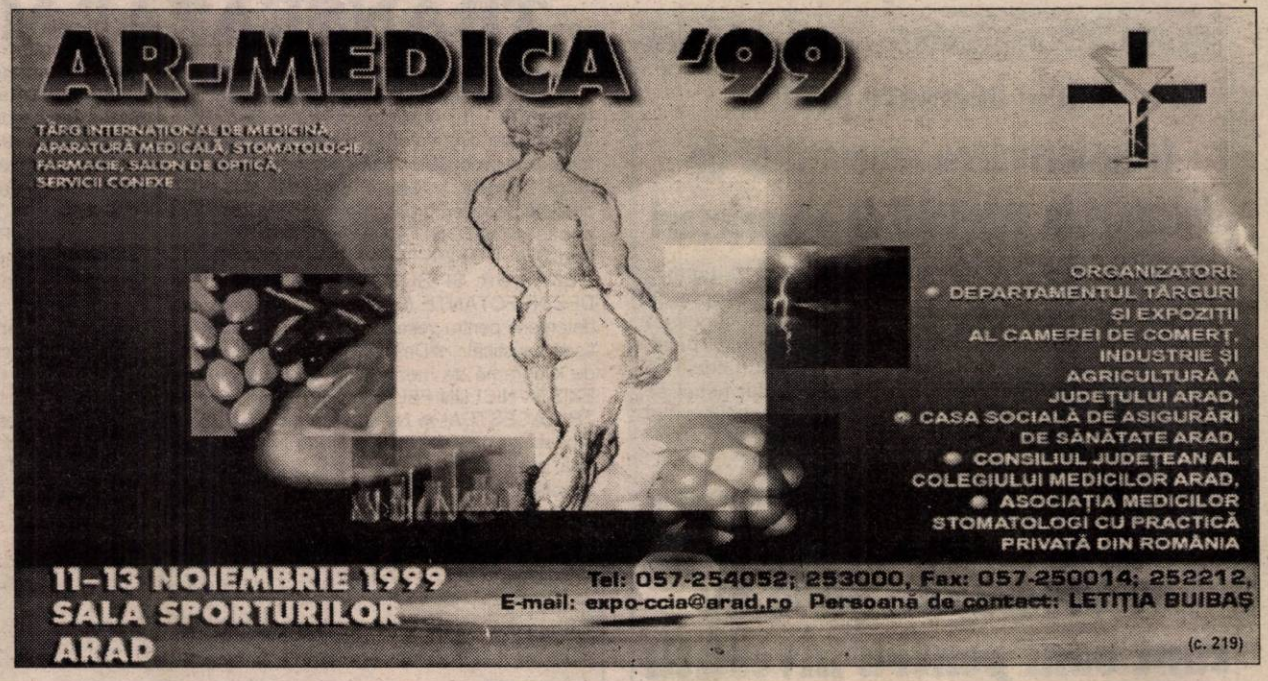

NOU **S.C. INSTALSAN CONSTRUCTION COMPANY**

ARAD, STR. PĂȘUNII (spre Piața Soarelui) nr. 13, MICĂLACA (aproape de cimitir) a deschis un

DEPOZIT DE MATERIALE

DE CONSTRUCȚII:
■ PAL ■ PFL ■ PLACAJ toate grosimile
■ SOBE TERACOTĂ ■ UȘI ■ FERESTRE
■ BITUM ■ CARTON ASFALTAT
■ ȚIGLE ■ COAME

INSTALAȚII SANITARE:
• GRESIE • FAIANȚĂ
• OBIECTE SANITARE

PREȚURI PROMOȚIONALE
Adaos comercial minim

PROGRAM zilnic: 8,00 - 16,00
sâmbătă: 8,00 - 13,00

ALTE INFORMAȚII LA TELEFONUL 259088. (973863)

Costul unui pașaport se majorează cu 7.000 de lei

Costul unui pașaport se majorează cu 7.000 de lei, începînd de luni, astfel încît suma totală pentru obținerea documentului se va ridica la 407.000 de lei, informează Direcția de profil din cadrul Ministerului de Interne.

Din valoarea totală care trebuie achitată la CEC, 315.000 de lei reprezintă taxa consulară, care rămîne neschimbată, precizează Direcția Generală de Pașapoarte, Străini și Probleme de Migrări.

Taxa consulară este achitată în contul bugetului de stat, iar diferența de 92.000 de lei - în contul RAAPPS. Solicitanții care au achitat deja taxa de emitere a pașaportului și care cer eliberarea acestuia după ziua de luni, 8 noiembrie, vor trebui să achite și diferența de 7.000 de lei, precizează Direcția Pașapoarte.

Tableta zilei

„LA ȘTREANG"!

Cel mai căutat „produs" pe piața românească a ajuns să fie celebra țeapă a celui pe care un manual de istorie îl prezintă doar ca pe un vampir. Respectivul „accesoriu al democrației" este considerat la ora actuală singurul antidot pentru nenumăratele „țepe" trase statului român de către niște tuciurii mustăcioși veniți de pe diverse meleaguri sau (și) pentru „țepele" pe care însuși statul român le trage cetățeanului de rând.

Cred că PNR-ul, care vine cu ideea reintroducerii pedepsei cu moartea va înregistra o creștere în sondajele de opinie. Societatea românească este terorizată de valul de crime, violuri, tâlhării la nivel de individ sau de clan, care după revoluție marchează intrarea României în rândul țărilor „democratice". Cei care au venit cu ideea reintroducerii pedepsei cu moartea, suportând riscul blamului din partea țărilor „civilizate", nu au făcut-o „de florile mărului", ci în urma unei minuțioase analize a „pieței psihologice" românești. Cum un „Contract cu România" sau un program de 200 de zile sau tot felul de platforme-program nu mai au valoare nici cât niște baloane de săpun, niște fini analiști și sociologi au pedalat pe singurul lucru nepromis până acum la modul serios: ordine! Dacă s-ar fi promis doar ordine și disciplină, nimeni nu i-ar fi luat în serios pe ofertanți, considerând că este vorba de simple gogoși. Alta este reacția românului în momentul în care justițiarul arată cu degetul spre „soluția finală", adică țeapa sau măcar clasicul știreang care îi așteaptă pe cei care „împilează" poporul. În bogata sa imaginație, românul îi vede deja pe toți cei care atentează la viața sau (și mai rău!) la buzunarul său, atârnați de o cracă. În fapt, este doar imaginația lui, pentru că nu-mi vine să cred că Justiția română îi va „dota" vreodată pe adevărații mari vinovați cu oarecât frumoase „cravate" împletite din cânepă. În schimb, cei care vor fi în fruntea bucatelor și își vor vedea amenințate propriile interese obscure, vor putea să arate cu degetul spre „dușmanul poporului" și să răcnească, spre maximul deliciu al unui electorat abrutizat: „LA ȘTREANG"!

SIMION TODOCA

Considerând că violențele au crescut exagerat de mult în România

PNR SOLICITĂ REINTRODUCEREA PEDEPSEI CU MOARTEA

■ Virgil Măgureanu este pentru reintroducerea pedepsei cu moartea, până se constată scăderea ratei criminalității în România.

■ Omorul calificat, violul care produce moartea victimei, tâlhăria cu consecințe grave și traficul de droguri sunt pasibile - în opinia PNR - de pedeapsa capitală.

Prin Decretul lege nr. 6/1990, România a abolit pedeapsa cu moartea. Astăzi, după nouă ani de zile, siguranța publică și drepturile fundamentale ale omului sunt în mare pericol în România, deoarece criminalitatea a atins cote nemaiîntâlnite. Așa stând lucrurile, Partidul Național Român se pronunță pentru reintroducerea pedepsei cu moartea, în mod excepțional și tranzitoriu (10 ani) pentru următoarele infracțiuni: omor calificat sau deosebit de grav, viol având ca rezultat moartea victimei, tâlhărie cu consecințe grave și traficul de droguri.

Prin această inițiativă, PNR consideră că țara noastră nu încalcă prevederile internaționale în domeniu, cu atât mai mult cu cât țări ca Statele Unite ale Americii sau China nu-și permit luxul abolirii pedepsei capitale.

Menționând doar faptul că pentru această inițiativă legislativă PNR trebuie să strângă 500.000 de semnături, redăm mai jos

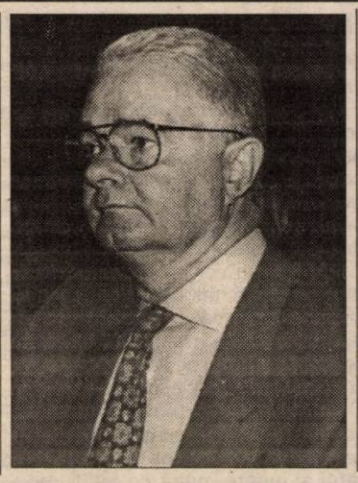

declarația președintelui PNR Virgil Măgureanu: **„Credem că trebuie să fim destul de perseverenți, ca să nu ne mai jucăm de-a șoarecele cu pisica în ceea ce privește voința populară. Vreau să mai aduc în atenția d-voastră faptul că demersul nostru privind reintroducerea pedepsei capitale - cu caracter excepțional și tranzitoriu - privește o atitudine mai largă a partidului nostru, având în vedere măsuri ulterioare care să întărească stabilitatea socială, ordinea și siguranța cetățenilor. Adică, un capitol pe care noi îl considerăm grav neglijat astăzi...".**

DORU SINACI
Foto: AL. MARIANUȚ

UFD-UL VREA PERCEPTORI

Staff-ul UDF-ului arădean, în frunte cu președintele Gelu Roman, a prezentat, la conferința de presă de ieri, proiectul de lege privind înființarea instituției perceptorilor publici. În accepția UFD-ului, aceștia ar putea să preia și sarcinile Gărzii Financiare (sau cel puțin unele dintre ele). Transformându-i pe funcționarii „de ghișeu" în funcționari „de teren", însărcinați cu colectarea taxelor și impozitelor, UFD-ul dorește să arate un început de respect pentru cetățeanul de rând, care nu va mai fi obligat să stea la cozi interminabile pentru a-și plăti datoriile către stat.

* Astăzi, o parte a UFD-iștilor arădeni va participa la întâlnirea cu Laurențiu Ulici, la Timișoara. * Tot astăzi, la Teatrul de Marionete, începând cu ora 18,00, se va desfășura ședința Consiliului Județean al UFD, în cadrul căreia vor fi prezentați candidații din județ pentru alegerile locale.

* Francisc Szöcs a exprimat nemulțumirea UFD-iștilor față de înștiințarea primită de la Pachetul de pe lângă Judecătoria Arad, conform căreia s-a hotărât neînceperea urmăririi penale împotriva lui Alexandru Savici, acuzat de sustragerea documentelor de partid. În înștiințare se arată că Savici nu a sustras documentele, ci le-a păstrat pentru a le preda conducerii organizației care va fi aleasă. Din cauză că documentele se află și acum la Savici, UFD-iștii întâmpină dificultăți în organizarea Conferinței Județene, care va avea loc peste trei săptămâni.

S. TODOCA

Sâmbătă, la Primăria Arad va avea loc

ADUNAREA GENERALĂ EXTRAORDINARĂ A PNR ARAD

Sâmbătă, începând cu ora 13,00, în Sala 33 a Primăriei Arad va avea loc Adunarea generală extraordinară a Organizației municipale PNR Arad.

„După epuizarea lucrărilor** - ne informează președintele Alexandru Savici - **se va desfășura o conferință de presă, unde se vor face câteva comunicări extrem de importante."

DORU SINACI

Radu Vasile nu se dezminte

LA 5 ZILE DUPĂ SEMNAREA UNEI ORDONANȚE DE URGENȚĂ, ACELAȘI PREMIER O ... ANULEAZĂ!

(Urmare din pagina 1)

Între aceste numiri nefericite și neinspirate se numără și cea a actualului prim-ministru care a dezamăgit și dezamăgește pe zi ce trece, el fiind, vizibil, depășit de funcția pe care o deține. Și o ultimă dovadă în acest sens - dacă mai era nevoie - o constituie **aiuritoarea sa intervenție de mai acum câteva zile în chestiunea soartei fostelor IAS-uri.**

Cum se știe, paralel cu celebra lege Lupu, Parlamentul discută și problema privatizării celor 520 de foste IAS-uri. Pe tema aceasta există însă două proiecte de legi venite, culmea, amândouă venite din partea ... Puterii! Mai exact, unul aparține Partidului Democrat, iar celălalt, PNȚCD-ului. Precum într-o scenă din Caragiale, fiecare partid s-a dat peste cap să-i fie votat propriul proiect. Astfel, după tragerea a tot felul de sfori, Triță Făniță a reușit să-și treacă proiectul de privatizare a IAS-urilor prin Senat, după care, repede, repede l-a trimis la Camera Deputaților. Se pare însă că nu îndeajuns de repede, deoarece în acest răstimp celălalt proiect a fost impus spre dezbatere Camerei Deputaților care, după ce l-a aprobat, l-a trimis spre discutare ... Senatului!

În acest fel, avem la ora actuală - caz unic în atât de originala noastră istorie postdecembristă - două proiecte de lege pe aceeași temă aflate în dezbaterea Parlamentului; fiecare proiect pornind dintr-un alt punct, ele încrucișându-se fugitiv pe drum precum doi meteoriți bezmetici. Doar că în această situație nu este vorba despre doi meteoriți, care zboară brambura prin spațiu, ci de o lege menită să schimbe soarta agriculturii noastre, **o lege care, asemenea altora, este plimbată - ca o minge de ping-pong - nu între Putere și Opoziție, ci între două partide făcând parte din gruparea Puterii!**

Ei, bine, ce a făcut în acest caz poetul nostru aflat în fruntea Guvernului? Simplu: a scos rapid o ordonanță de urgență - a 262-a! - prin care proiectul PNȚCD, susținut de ministrul agriculturii, avea câștig de cauză. Ce conta că cele două proiecte cu acest subiect se aflau în plină dezbatere în Parlament, ce conta că prin gestul său el sfida și umilea - pentru a câta oară? - Parlamentul, inclusiv Constituția care, la articolul 72, spune foarte răspicat că: **regimul juridic al proprietăților nu poate fi reglementat decât prin legi organice, deci prin legi dezbătute și aprobate exclusiv de către Parlament și nu prin ordonanțe de urgență.**

Cum era însă de prevăzut, ținând seama de antecedentele actualei guvernări, după ce joia trecută Radu Vasile semnează Ordonanța de urgență privind înființarea Agenției Domeniilor Statului - o primă etapă a privatizării fostelor IAS-uri, - alaltăieri, miercuri, **deci la exact 5 zile distanță,** același Radu Vasile hotărește - anularea Ordonanței semnate cu mânuța sa fină de prim-ministru.

Ce să mai zici? De fapt ce poți să zici în fața unei asemenea mostre elocvente de „fermitate" și „consecvență" cum numai la noi poți întâlni?!

55 de deputați au depus o moțiune prin care cer

RETRAGEREA MANUALULUI DE ISTORIE APĂRUT LA EDITURA SIGMA

Un grup de 55 de deputați aparținînd PRM, PUNR, ApR, PNR, PER, PSDR, PDSR și PD au depus, joi, la Camera Deputaților, o moțiune simplă prin care cer rediscutarea și reevaluarea actualelor programe de Istoria Românilor și solicită Guvernului, respectiv Ministerului Educației Naționale, retragerea autorizației de folosire ca manual de istorie pentru clasa a XII-a, a cărții editate de Editura "Sigma". Majoritatea semnatarilor moțiunii aparțin PRM și PUNR, dar și de la PD au semnat șase deputați – Victor Boștinaru, Gheorghe Tarna, Ștefan Popescu Bejat, Alexandru Mera, Viorel Lixăndroiu și Alecu Sandu, doi semnatari aparțin PDSR – Nicolae Groza și Vasile Matei, trei aparțin PER – Ioan Roșca, Vasilescu Valentin, Otto Weber, un deputat FER – Cornel Protopopescu, Emil Putin – PSDR și șase deputați aparținînd ApR. Deputații au semnat moțiunea în numele circumscripțiilor electorale din care fac parte și nu în numele partidelor pe care le reprezintă, a declarat Anghel Stanciu (PRM), unul dintre inițiatorii moțiunii.

Inițiatorii moțiunii sunt nemulțumiți de "politicile educaționale" promovate de MEN prin manualele de Istoria Românilor. Președintele de ședință Acsinte Gaspar (PDSR) a anunțat în plenul Camerei Deputaților înregistrarea acestei moțiuni, arătînd că ea ar urma să fie dezbătută marți.

Tănase Barde (PNȚCD) a declarat, însă, că anunțul privind moțiunea nu a fost regulamentar, deoarece a fost făcut după suspendarea lucrărilor Camerei Deputaților. Moțiunea simplă este adoptată cu votul majorității deputaților. Ea nu are efect asupra stabilității Guvernului, însă acesta este obligat să dea curs cererilor din moțiune.

Manualul de Istorie apărut la editura Sigma a declanșat numeroase controverse atît între politicieni, cît și în rîndurile cadrelor didactice. Comisiile parlamentare de învățămînt au solicitat MEN ca autorii să revizuiască textul manualului.

CEI CARE AU SOLICITAT CREDITE DE LA ANL TREBUIE SĂ MAI AȘTEPTE

● BCR nu a finalizat protocolul cu ANL

După publicarea numelor celor care au fost acceptați pentru obținerea de locuințe prin ANL, trebuia așteptată invitația scrisă a B. C. R. În această invitație trebuie prevăzută și documentația necesară solicitantului pentru obținerea certificatului de solvabilitate. Numai că lucrurile se derulează destul de încet. Pentru că, deocamdată, BCR-ul nu numai că nu va trimite invitațiile respective, dar nici măcar nu știe ce documente sunt necesare.

Eugen Cristea, directorul BCR Arad, spune: „Se pare că suntem Banca agreată de ANL pentru a-i verifica pe cei care au solicitat credite. Cererile se depun la noi pentru a face analiza. Însă deocamdată nu am primit nimic în legătură cu ce ar trebui să facem. Ba chiar după ultimele informații, am auzit că nu s-a finalizat încă protocolul între BCR și ANL. Din declarațiile ministrului de resort am înțeles că noi va trebui să facem serviciul de analiză financiară al celor care solicită locuințe. Mai așteptăm însă câteva zile să se finalizeze protocolul."

În prima fază, vor apărea listele solicitanților ce urmează a se prezenta la BCR pentru obținerea certificatului de solvabilitate.

Persoanele care se vor regăsi în aceste liste vor aștepta invitația scrisă a BCR - care va comunica și documentația necesară solicitantului pentru obținerea certificatului de solvabilitate.

Listele se vor publica pe măsura prelucrării datelor de către Poșta Română, analizate de ANL, fiecare tranșă fiind ordonată alfabetic pe solicitanți și pe județe, până la epuizare.

Toate tranșele următoare vor urma același procedeu de ordonare alfabetică pe solicitanți și județe, până ce toți solicitanții care au trimis cereri către ANL se vor regăsi pe una din aceste liste.

Prezentăm în continuare lista solicitanților ce urmează a fi verificați de BCR, în vederea eliberării certificatului de solvabilitate:

Arad

Aștefănoae Paula, str. Fluturilor 13

Buda Dumitru Dan, str. Castanilor 11

Folcuț Eugen Vasile, Micălaca

Fundeanu Eduard, str. Pădurii

Netezoi Călin Gheorghe, str. Ardealului 20

Petca Ionel Gheorghe, Micălaca

Romoșan Silviu, Bd. Iuliu Maniu 11

Vințan Elvira Olga Ligia, Bd. Revoluției 80

Călăcean Mirela Veronica, str. Luceafărului 2

Igreț Ioan, str. Cpt. Ignat 12

Iluna Monika Claudia, Miorița 35

Sandu Corneliu Gabriel, 9 Mai cămin de gamizoană

Cermei

Kiss Ștefan, Cermei 1008

Chisindia

Bârnețiu Claudia Ioana, Chisindia 193

Ghioroc Cuvin

Pajca Rodica, Cuvin 191

Horia

Nastor Ioan Gheorghe, Horia 70

Ineu

Bisorca Radu Mircea, str. Ștefan cel Mare 36

Jambădeni

Tica Daniel

Livada

Tranc Titus Ioan, Livada nr. 298

Pâncota

Varga Adina, str. Cărămidăriei 11

A. BUGARIU

Sub podul Traian

S-A DESCOPERIT ÎNCĂ O BOMBĂ...

Ieri, Apărarea Civilă a organizat o amplă acțiune de depistare a eventualelor bombe rămase neexplodate din timpul războiului, existente sub podul Traian. După cum ne informa dl. căpitan Lucian Cebuc, din partea Inspectoratului de Protecție Civilă a Județului, a fost descoperită încă o bombă de 82 mm. În continuare, o echipă a Apărării Civile execută o lucrare de asanare a albiei Mureșului, în zona podului Traian.

S. GHILEA
Foto: **ONORIU FELEA**

În parcul industrial

SE VA RIDICA NOUL SEDIU AL VĂMII

Ieri, la Primăria Aradului, a fost semnat contractul de colaborare prin care Primăria concesionează 2 ha teren, pe durata existenței construcției, destinată sediului Vămii Arad. Noul sediu al vămii va fi în parcul industrial. „E una din condițiile pe care le pun mulți investitori străini. Adică, aceea de a avea vama în apropiere. Sper ca acest nou sediu al vămii să facă mai atractivă prezența în zonă a investitorilor", ne declara primarul Aradului, **Valentin Neamț**. În perioada următoare se vor demara lucrările de construcție a vămii de interior.

S. G.

Paradă de lenjerie intimă

Azi, la discoteca **Viva**, la **ora 19**, școlile postliceale din cadrul Fundației **„Vasile Goldiș"** organizează **o paradă de lenjerie intimă**. Trupele participante sunt: Blos - Timișoara și Macho Man. Spectacolul a fost sprijinit de mai mulți sponsori, printre care amintim și ziarul „Adevărul".

LIPOVA A PRIMIT PESTE UN MILIARD DE LEI PENTRU DRUMURI

Din Fondurile Speciale primite de Consiliul Județean Arad de la Ministerul Transporturilor, localității Lipova i s-a alocat un miliard 700 de milioane lei.

În legătură cu modul în care vor fi folosiți acești bani, dl. primar Petru Gherman ne-a declarat: **„Drumul pentru care sunt prevăzuți acești bani s-a și făcut în proporție de un kilometru și 200 de metri. Calea Iancu Jianu a fost modernizată, turnându-se un nou strat de asfalt. Șosenua respectivă face legătura cu noul pod al Lipovei, recent renovat. „Podul este o investiție foarte frumoasă și nu puteam să lăsăm drumul care vine în continuare, nereparat".**

De asemenea, se mai află în reparație str. Timișorii, la care momentan se lucrează, dar domnul primar se plânge că **„se merge cam încet și ne este frică să nu ne apuce timpul ploios și frigul."**.

SORINA AMBRUȘ

DOUĂ LUNI FĂRĂ SALARIU, TREI ANI FĂRĂ CĂLDURĂ

● Muncitorii de la ARIS au ajuns la capătul răbdării
● Ei au demonstrat, ieri, în fața Prefecturii

(Urmare din pagina 1)

Alexandru Gal are 22 de ani lucrați la ARIS, la secția mecanic-universal și spune: „Așa sărăcie ca acum nu a fost de când mă știu. Am familie și doi băieți. Iau 800.000 de lei în mână. Nu mi-am plătit chiria, telefonul. Supraviețuim încă, dar nu văd nici o ieșire din situație." Nici Ivan Pascu, de la aceeași secție, nu este mai optimist: „Am 1 milion în mână. Soția nu lucrează. Am un copil. De 26 de ani lucrez la Strungul. Unde să mă mai duc? Cine mai angajează un om trecut de 40 de ani?"

Petru Cosma: „Din '86 lucrez aici. Aștept banii de două luni să-mi plătesc datoriile. Nici împrumut nu mai îmi dă nimeni, că nu știu când dau banii înapoi."

Unul dintre participanții la grevă și-a adus pachetul de mâncare: pâine și castraveți murați. „Asta am ajuns să-mi permit să mănânc!" zice cu năduf, înjurând după aceea printre dinți.

Nicolae Costan, viceliderul Sindicatului „Solidaritatea", spune: „Conducerea societății noastre este depășită de orice este legat de competență. Este a patra toamnă în care muncim în frig. Cum poți să dai randament, calitate și precizie de microni când îți tremură mâinile de frig? Toți oamenii din Aris vor să lucreze, dar vor și banii. Iar bani nu sunt. Din câte sunt informat, se pare că actualul director general și-a depus, din nou, dosarul pentru alegerea noului administrator. Este o situație ce frizează ridicolul. Din '94 ești manager și n-ai făcut nimic care să redreseze situația."

De altfel, cele două sindicate cer demiterea actualei conduceri în ultimul punct al revendicărilor „pentru repetatele încălcări ale Contractului colectiv de muncă 1999-2000".

Liderii greviștilor s-au întâlnit cu prefectul Gheorghe Neamțiu, subprefectul Levente Bognar și Sever Puia, directorul FPS Arad, pentru a găsi o soluție. „Însă situația nu mai este la nivel local", a recunoscut prefectul, adăugând că s-ar impune schimbarea directorului Opruț. Și Sever Puia s-a arătat nemulțumit de felul în care s-a condus activitatea la ARIS, însă: „Altcineva poate găsi o soluție, în actuala situație? Privatizarea este singura șansă."

Prefectul Neamțiu s-a angajat, ieri, să solicite o comisie cu putere de decizie din cadrul FPS București, Ministerului Industriei și Comerțului, Ministerului Muncii și Protecției Sociale, care să vină în cel mai scurt timp la Arad, pentru a da o soluție.

Lucian Lagșaghi, președintele CNSLR-Frăția Arad a spus: „La Aris s-a ajuns în situația ca angajații să crediteze fabrica. Mă refer aici la neplata fondurilor pentru sănătate, șomaj, deși oamenilor li se reține acești bani pe statul de plată."

Prefectul Neamțiu și subprefectul Bognar au fost solicitați să vină în fața demonstranților. Ei au fost primiți cu huiduieli și cu „Hoții! Hoții!". Neamțiu a spus: „Ce depine de noi vom face. Acum întocmim memoriul pentru București, pentru a chema o comisie la Arad."

Manifestanții nu mai aveau răbdare. Liderul sindical Ștefan Lacsan a căutat să liniștească spiritele: „Problemele nu se rezolvă de la o oră la alta. Poate în câteva zile".

Greviștii au plecat înapoi la fabrică. Acțiunile lor ulterioare vor fi în funcție de răspunsul de la Guvern. Adică, suspendarea grevei va fi determinată de găsirea unor soluții concrete pentru viitorul societății.

În numele legii

CONCUBINAJUL – SURSĂ DE CRIMINALITATE ÎN „FAMILIE"

Anual, sute de copii sunt victimele familiilor din care provin. Familii dezorganizate sau în care sămânța discordiei îndeamnă la divorț. Copilul se naște și este părăsit de mamă în spital. Dacă nu, atmosfera locului unde crește nu se poate numi atmosferă de familie. În cele mai multe cazuri, din cauza neînțelegerilor, tatăl pleacă și, după o perioadă, mama își aduce în casă un concubin. Care nicidecum nu este alegerea cea mai potrivită. Pentru că reprizele de ceartă și neînțelegerile dintre concubin și mamă apar foarte repede. Iar cei care suferă și așa cum am spus devin victime, sunt copiii. Aceasta este una dintre situații.

Ca să argumentăm cele amintite mai sus, vă prezentăm două cazuri în care copiii au plătit cu viața, o relație de moment sau de concubinaj stabilită între mama lor și un criminal în postură de tată vitreg. Cazurile ne-au fost relatate de judecătorul **Margareta Ardelean, președintele Secției Penale a Tribunalului Arad.**

P.I. s-a născut în anul 1980, în județul Hunedoara. În perioada minoratului primește o pedeapsă de doi ani și zece luni pentru săvârșirea infracțiunii de furt calificat. Este eliberat condiționat din închisoare și începe relații de concubinaj cu T.B., din Vinga. Aici, cei doi s-au stabilit la mama concubinei. Dintr-o relație anterioară, T.B. avea o fetiță în vârstă de patru ani.

Concubinajul dintre cei doi a durat doar o lună. În dimineața zilei de 21 februarie 1998, în casă s-au dezlănțuit nervii concubinului. Pentru că fetița, C.F., și-a făcut necesitățile în pat, P. I. s-a enervat și a început s-o lovească peste corp cu o bucată de lemn, cu un diametru de trei cm. Ulterior, a continuat s-o maltrateze cu un mănunchi de nuiele de răchită.

După ce și-a descărcat nervii pe corpul minorei, tatăl vitreg s-a culcat liniștit. Seara a fost trezit de mama sa, care a sesizat că fetița se simte foarte rău. Tot mama lui P. I. a rugat o vecină să anunțe Poliția, fiindcă a aflat de la ceilalți copii cele întâmplate.

Minora C.F. a fost transportată la spital, unde nu a mai putut fi salvată. Datorită șocului traumatic a decedat.

Prin sentința penală nr. 237/1998, Tribunalul Arad l-a condamnat pe inculpatul P.I. pentru săvârșirea infracțiunii de omor calificat, prevăzut de articolul 175, litera d, Cod Penal. P.I. a primit o pedeapsă de 17 ani închisoare și o pedeapsă complementară de interzicere a drepturilor civile pe o durată de cinci ani.

Mai trebuie menționat că mama minorei decedate nu a putut fi audiată. A abandonat fetița la spital și a dispărut, fiind dată în urmărire generală.

Un caz similar s-a petrecut la Ineu. Prin Sentința penală 101/1999, a Tribunalului Arad, definitivă prin Decizia penală 268/1999, a Curții de Apel Timișoara, inculpatul V. A., născut în 1973, fără antecedente penale, muncitor, a fost condamnat la o pedeapsă de 20 de ani închisoare pentru omor calificat.

În 1992, V. A. a stabilit relații de concubinaj cu mama minorului P.S., în vârstă de șase ani. În luna februarie 1999, pentru că minorul a lovit niște animale din gospodărie și i-a răspuns obraznic când a fost pedepsit, inculpatul l-a lovit cu o coadă de mătură peste corp. I-a cauzat leziuni care au afectat 85% din trupul copilului. La venirea mamei acasă, văzând starea în care se află fiul său, l-a dus la spital, unde minorul a decedat.

De menționat că mama copilului P.M., l-a internat pe copil la Casa Copilului, după ce l-a născut. La un an l-a luat de la Casa Copilului și l-a crescut, împreună cu inculpatul, în cadrul unei ferme zootehnice din Ineu.

Inculpatul a recunoscut fapta în fața instanței și își motivează gestul prin relațiile tensionate dintre el și concubină, nemulțumirea concubinei pentru că el consuma alcool și caracterul dificil al copilului.

TEODORA MATICA

TV supliment ADEVĂRUL

Programele săptămânii 5-11 noiembrie

VARBITTOUR TRAVEL AGENCY - TOUR OPERATOR

SUNAȚI-NE PE NOI PRIMA DATĂ!

VĂ OFERIM BILETE DE AVION DUS-ÎNTORS
CU PLECARE DIN TIMIȘOARA
BUDAPESTA SAU BUCUREȘTI PE ZBORURILE
COMPANIILOR AUSTRIAN AIRLINES,
MALEV, KLM, BRITISH AIRWAYS SAU PE ORICARE ALTĂ
COMPANIE PREFERATĂ DE DUMNEAVOASTRĂ

la prețuri aflate la... cea mai joasă altitudine!

ZBURAȚI PRIN VARBITTOUR TRAVEL AGENCY

- NEW YORK 368 USD
- WASHINGTON - 368 USD
- ATLANTA - 408 USD
- DALLAS - 408 USD
- DETROIT - 408 USD
- MIAMI - 408 USD
- CHICAGO - 408 USD
- HOUSTON - 408 USD
- BOSTON - 383 USD
- PITTSBURGH - 466 USD
- PHOENIX - 515 USD
- TORONTO - 364 USD
- MONTREAL - 364 USD
- OTTAWA - 384 USD
- VANCOUVER - 510 USD
- CALGARY - 510 USD
- EDMONTON 510 USD
- WINNIPEG - 505 USD
- SYDNEY - 685 USD
- AMSTERDAM - 184 USD
- ROMA - 221 USD
- PARIS - 210 USD
- LONDRA - 198 USD
- MALAGA - 290 USD
- TEL AVIV - 234 USD
- LARNACA - 201 USD

CLIENȚILOR FIDELI LE OFERIM PROGRAME FREQUENT FLYERS!!!

BUCURAȚI-VĂ DE VACANȚELE DUMNEAVOASTRĂ PRIN VARBITTOUR TRAVEL AGENCY - TOUR OPERATOR

ÎN CURÂND
REVELION 2000!

ZILNIC TRANSPORT
TIMIȘOARA - AEROPORT BUDAPESTA
la cele mai mici prețuri

ALTE SERVICII:
- TRANSPORT CU AUTOCARUL ÎN AUSTRIA, GERMANIA DOUBLE T
- ASIGURĂRI MEDICALE - AIG -
- CĂRȚI VERZI

HEAD OFFICE: ● Timișoara, str. Alba Iulia nr. 2, Tel: 40(0) 56/221400, Tel./fax: 40(0)56/221401
BRANCH OFFICE: ● ARAD, B-dul Revoluției nr. 85, tel. 40(0)57/211818;
E-mail: startour@mail.dnttm.ro

PARTENERUL DUMNEAVOASTRĂ DE DRUM

AUTO MDA

ARAD - Calea Timișorii nr. 50, Tel. 057/286283; 286085; Fax: 057/278767

CALITATE ȘI TRADIȚIE
GĂSEȘTI ÎN MAGAZINELE
AUTO M.D.A.

NOU! NOU! NOU!
NOUL MAGAZIN „AUTO M.D.A."

MICĂLACA Calea Radnei nr. 203
Tel. 219050

Amortizoarele SACHS, nu numai pentru o călătorie confortabilă, ci mai ales pentru una sigură

TESTER AMORTIZOARE SACHS

● Testați-vă amortizoarele acum folosind tehnologia avansată oferită de firma SACHS. Noi vă vom arăta - NEGRU PE ALB - starea acestora.

TESTAREA ȘI MONTAREA AMORTIZOARELOR SACHS CUMPĂRATE DE LA **AUTO M.D.A.** se face în mod GRATUIT pe testerul montat la „STATION CAR SERVICE" Str. Ștefan cel Mare nr. 26 Tel. 287666. (973867)

TVR 1

7,00 Matinal național
9,00 TVR Iași
10,05 O vedetă... cu cântece - rel.
10,35 TVR Cluj-Napoca
12,05 Moștenirea - rel.
13,00 TVR Timișoara
14,00 Jurnal
14,15 CiberFan
14,30 Tribuna partidelor parlamentare
15,00 Scena - cu Tania Budi
15,30 Emisiune în limba germană
17,00 O vedetă cu... cântece
17,30 Cuvânt pentru necuvântătoare
18,00 Corect!
18,05 Jumătatea ta
19,00 Avanpremieră Știri
19,05 Amintiri din secolul 20
19,10 Sunset Beach - ep. 565
20,00 Jurnal * Meteo * Sport
20,55 Doi băieți, o fată și o pizzerie - ep. 6
21,20 Știrile de sâmbăta asta
21,50 Culise - cu Irina Radu
22,35 Omul de nicăieri - s.
23,25 Jurnalul de noapte
23,40 Miss Marple: Hotelul Bertram - suspans, Marea Britanie, 1986, cu Joan Hickson

TVR 2

7,00 TVM. Telematinal
8,00 Desene animate
8,50 Muzeul Orsay - rel.
10,05 Limbi străine - spaniolă
10,30 O familie ciudată - s.
11,00 Desene animate
11,30 Trupa DP2
13,00 Ultimul tren
14,00 TVR Craiova
14,30 TVR Cluj-Napoca
15,00 Obsesia - s.
16,30 Santa Barbara - s.
17,15 Pagini din repertoriul pianistic
18,15 Curiere de ambe sexe
19,00 Știri bancare
19,15 Cinematograful vremii noastre
20,15 De la lume adunate...
21,00 Poldark - aventuri, Marea Britanie, 1995 cu John Bowie, Mel Martin
22,45 Lumea sportului
23,30 Start-rec 50 de ani de jurnale UFO
0,30 Nocturna
0,40 TVM Mesager

PRO TV

7,00 Bună dimineața, Pro TV e al tău!
10,00 Tânăr și neliniștit - s.
10,45 Arca lui Noe - f., rel.
12,30 Royal Canadian Air Force - ep. 25
12,55 Știrile Pro TV * O propoziție pe zi
13,05 Babylon 5 - ep. 58
13,50 Ani de liceu - ep. 45
14,15 Miracolul tinereții - ep. 45
14,45 Familia Bundy - ep. 208
15,15 Nisipurile din Miami - ep. 7
16,00 Tânăr și neliniștit - ep. 870
17,00 Știrile Pro TV
17,15 Știrile Pro TV Arad
17,30 Spitalul Chicago Hope - ep. 10
18,30 Urmărire generală
19,00 Reforma la români
19,30 Știrile Pro TV
20,00 Știrile Pro TV Arad
20,30 Dosarele X - ep. 128
21,30 Profiler - ep. 10
22,25 Știrile Pro TV
22,30 Chestiunea zilei
23,30 Știrile Pro TV
0,00 Criminaliștii - ep. 35
1,00 Chestiunea zilei - rel.

TV ACASĂ

5,00 Maria - s.
5,50 Renzo și Adriana - rel.
6,45 Dragoste și putere - rel.
7,30 Căsuța poveștilor - rel.
8,15 Rosalinda - rel.
9,00 Înger sălbatic - rel.
10,00 Preciosa - s.
10,45 Lanțurile iubirii - rel.
11,45 Nimic personal - rel.
12,30 Sărutul care ucide - f., rel.
14,15 Viața noastră - s.
15,00 Dragoste și putere - s.
15,30 Renzo și Adriana - s.
16,30 Preciosa - ultimul episod
17,25 Vremea de acasă
17,30 Rosalinda - s.
18,30 Angela - ep. 1
19,25 Vremea de acasă
19,30 Acasă la bunica - rețete culinare
19,45 Somn ușor!
20,30 Înger sălbatic - s.
21,30 Sânge din sângele meu - s.
22,25 Vremea de acasă
22,30 O crimă de Crăciun - suspans, Anglia, 1995 cu David Suchet
0,30 Dragoste și putere - rel.

ANTENA 1

7,00 Observator
8,00 Dimineața devreme
10,00 Știri
10,15 Colivia de aur - s.
11,00 Rivalitate în lumea modei - dramă, Australia 1997 cu Heather Thomas
13,00 Știrile amiezii
13,15 Viitorul începe azi - s.
14,00 Fotbal: **Oțelul - FC Argeș**, în direct
16,00 Luz Maria - s.
17,00 Știri
17,25 Dragostea învinge - ep. 18, 19
19,00 Observator
20,00 Văduva neagră - dramă, SUA, 1994, cu Sharon Gless
22,00 Observator
22,30 Vitamina V... Veselie
23,00 Spiritele templului - acțiune, Hong Kong, 1987, cu Jackie Chan
0,30 Limbajul trupului - 4 - suspans, SUA, 1995, cu Shannon Tweed
2,00 Observator - rel.
2,30 Colivia de aur - rel.

TV ARAD

7,00 Observator
8,00 Știri TVA - rel.
8,30 Fiți cu ochii pe noi! - rel.
10,00 Știri
10,10 Colivia de aur - ep. 35
11,00 Rivalitate în lumea modei - f. Australia, 1997
13,00 Știri
13,15 Viitorul începe azi - ep. 64
14,00 Fotbal: Divizia A Ursus - Oțelul - F.C. Argeș, în direct
15,00 Luz Maria - ep. 135
17,00 Știri
17,25 Divertisment
18,20 Anunțuri
18,30 Știri TVA
19,00 Observator
20,00 Politica fără prejudecăți
21,30 Știri TVA - rel.
22,00 Observator
În continuare, program identic cu Antena 1

TV INTERSAT

8,55 Deschiderea programului
9,00 Intersat Music
9,30 Antrenați pentru a ucide - f.
11,00 Știrile Intersat
11,30 Dulce ispită
12,15 Intersat Music
12,30 Emisiune în lb. maghiară
13,30 Sporturi. Safari-2
14,00 Microb
15,30 Tehnologia de înaltă performanță
16,00 Willye o ia la vale!!! - f.
17,30 Bumerang
18,00 Aventurile lui Hucklebery Finn
18,25 Haideți să ne jucăm!
18,35 Micile lecții ale vieții
18,45 Știrile Intersat
19,20 Când inima așteaptă - s.
20,05 Ți-e teamă de întuneric? - s.
20,30 Impact - cu Petrișor Peiu și Emilian Pintea - în direct
22,00 Siesta - f.
23,30 Știrile Intersat
0,00 Erotica
0,45 Închiderea programului

ANIMAL PLANET

8,00 În lumea animalelor
8,55 Pacienții lui Harry
9,50 Lassie - s.
10,45 Povestiri de la grădina zoologică
11,40 Medic de animale
13,05 Licitația de animale sălbatice
14,00 Salvați animalele!
15,00 Păsările
16,00 Ham! Viață de câine - 2 ep.
17,00 Cazurile judecătorului Wapner
18,00 Medic de animale - 2 ep.
19,00 Spectacolul naturii
20,00 Salvați animalele!
21,00 Tigrul
22,00 Tigri mâncători de oameni
23,00 Parada animalelor: Felinele
23,30 Povești neobișnuite: Crocodilii
0,00 Urgențe veterinare
1,00 Medici veterinari de țară
1,30 Urgențe veterinare

BUDAPESTA 1

6,45 Lumea satului; 7,00 Magazin matinal; **10,05 Bestia** - s.; **11,00 Păpușa** - s.; **12,10 Casa pădurarului din Falkenau** - s.; 13,00 Știri; 13,30 Magazin informativ; 14,00 Magazin regional; **15,00 Societatea „cer albastru"** - s.; **16,00 Secretele nisipului** - s.; 16,35 Magazinul vânătorilor și silvicultorilor; **17,00 Insula trandafirilor** - s.; **17,30 Vis californian** - s.; 18,00 Thalassa Marea - magazin; 18,30 Mesajul locurilor din Țara Sfântă; 18,50 Jurnale regionale; 19,00 Știri; 19,15 Tema; 19,30 Concurs tv; 20,00 Totul pentru iubire;20,25 Roata timpului; 20,30 Știri, sport; 21,00 Fotbal - campionatul Ungariei; 23,10 Știri; ; 23,15 Actual; **23,35 Twin Peaks** - s.; 0,25 Gary Burton

BUDAPESTA 2

10,00 Înregistrări cu Kovacs Kati; 11,00 1989 - de mâine pe mâine; 11,40 Istoria ilustrată a literaturii maghiare; 12,05 Imposibil - talk-show; **13,00 Tom Jones - istoria unui copil găsit** - s. Anglia; 14,00 Magazin informativ; 14,30 Actual; 14,50 Studio deschis; 15,00 1100 de ani în centrul Europei - rel.; 15,30 Valori de patrimoniu; 15,40 Cântă Cserhati Zsuzsa; 16,40 Casa maghiară; 17,00 Strada școlii; 18,30 Panorama; 19,00 Volei; 20,40 Desene animate; 21,00 Știri; 21,30 Din atelierele secolului; 21,50 Ungaria 2000; **22,25 Noaptea virtuților** - f. Ungaria

VĂ RECOMANDĂM

HBO: 20,30 Selena - dramă SUA.

Tânără, frumoasă și talentată, Selena Quintanilla Perez (Jennifer Lopez) strălucea în lumea spectaculoasă a muzicii. Viața sa este curmată însă brusc de un prieten pe care îl credea loial. Filmul se concentrează pe relațiile tinerei vedete cu familia sa și pe drumul acesteia spre faimă.

RADIO ARAD & RADIO CONTACT (65,95 MHz)

5,00 - 8,00 BUNĂ DIMINEAȚA! - program Radio Contact
8,00 - 11,00 BUNĂ DIMINEAȚA, ARAD! - cu Zorina Barna și Marcel Haica - Știri (8,30; 9,30; 10,30). Informații locale; The album show (9,30 - 10,30); Muzică românească (10,30 - 11,00)
11,00 - 19,00 CONTACT FM - program Radio Contact
19,00 - 22,00 BUNĂ SEARA ARAD! - Noi vă propunem, dvs. alegeți! - cu Radu Mustafa (19,00 - 21,00); Viața spirituală (21,00 - 22,00)
22,00 - 5,00 RADIO CONTACT - Vineri noaptea nu mi-e somn

INTERSAT anunță

Persoanele fizice care locuiesc în zone deja cablate beneficiază la reducere, plătind doar 50.000 lei taxă de instalare cu condiția plății abonamentului pe lunile noiembrie și decembrie.

PRIMA

7,00 Karaoke show - rel.
8,00 Dimineața cu Prima - magazin matinal - meteo, muzică, revista presei, bucătăria zilei
12,00 Celebri și bogați - rel.
13,00 Politica de mâine - rel.
15,00 Apel de urgență - rel.
15,30 Povești pescărești - rel.
16,00 Viața în direct
17,00 Celebri și bogați - s.
18,00 Focus * Sport * Meteo
18,55 Clip Art
19,00 Karaoke Show
20,00 Crocodilul Dundee - comedie, Australia, 1986, cu Paul Hogan
21,30 Exploziv
22,00 Clip Art - rel.
22,05 Focus
22,45 Revista presei. Principalele evenimente ale zilei în presa de azi
23,00 Politica de mâine. Moderatorul Dan Dumitru și invitații săi discută despre viața politică românească
1,00 Film artistic
2,30 Focus - rel.

TELE 7 ABC

7,10 Bună dimineața, România
9,00 Lou Grant - rel.
10,00 Știri
10,30 Dintre sute de ziare - rel.
11,10 Derrick - rel.
12,15 Reporter Tele 7 - rel.
12,30 24 din 24 - rel.
13,15 Drumuri printre amintiri - rel.
13,30 Documentar
14,00 Medici la datorie - s.
15,00 Știri
15,15 Post Meridian
16,30 O singură viață - s.
17,30 Documentar
18,00 Știri
18,10 Lou Grant - s.
18,55 Pariul Trio
19,00 Secția de poliție - s.
20,00 Actualitatea Tele 7
20,30 Documentar
21,00 Dintre sute de ziare
21,40 Pariul Trio
21,45 Loto
22,00 Linia întâi
23,00 Derrick - s.
0,00 Știri
0,30 Ora H - emisiune de confesiuni
1,35 Teleshopping
2,00 Actualitatea Tele 7 - rel.
2,35 Documentar - rel.
3,00 Medici la datorie - rel.
4,00 Linia întâi - rel.

HBO

10,00 Cine știe câștigă - dramă, SUA, 1994
12,15 Othello - dramă, SUA, 1996
14,15 Prințese de culoare - comedie, SUA, 1997
15,45 Departe de casă - thriller, SUA, 1989
17,15 Ziua Recunoștinței - dramă, SUA, 1997
18,45 Shine - dramă, SUA, 1996
20,30 Cavaleri de onoare - acțiune, SUA, 1997
22,00 Sărutul care ucide - thriller, SUA, 1997
0,00 În vizorul mafiei - thriller, SUA, 1996
1,30 Jurnalul Pantofului Roșu - s.

DISCOVERY

10,00 Universul misterios al lui Arthur C. Clarke
10,30 Expediție în Africa
11,25 Automobile în top: Panard
11,50 Povestiri despre supraviețuire în Australia
12,20 Dincolo de anul 2000
12,45 Cursa din Yukon
13,40 Pasul următor
14,10 Ferrari
15,05 Hitler, comandantul
16,15 Nick și crocodilii din Orinoco
16,40 Primele zboruri
17,00 Flightline
17,35 Aventuri la pescuit
18,00 Nebuni după avioane
18,30 Discovery astăzi: Tornadele
19,00 Echipa timpului: Fortăreața
20,00 Medici veterinari
20,30 Supraviețuitori ai erei glaciare
21,30 Discovery astăzi - magazin de știri
22,00 Ultima vrăjitoare
23,00 Hoți îndrăzneți
0,00 Povestiri din Muzeul Negru
0,30 Medici detectivi
1,00 Câmpuri de bătălie: Atlanticul
2,00 Super-structuri
3,00 Discovery astăzi
3,30 Povestiri din război

TV INTERNAȚIONAL

21,30 S-a întâmplat... azi
21,35 Revista presei
21,40 Vox populi
21,45 Arte
22,00 Jurnal * Curs valutar * Meteo
22,40 Avocat din oficiu
23,40 Cultura în lume
0,10 Scena
0,40 Povestea unui oraș

ATOMIC TV

7,00 Selector
10,25 Reactor - rel.
10,30 Atomic Café - rel.
11,00 Atomix cu Tudor - rel.
14,00 Interactiv
15,55 Reactor
16,00 Metropolis - cu Dinu - rel.
17,00 Selector
19,00 Atomix cu Ina
21,55 Reactor
22,00 Hai Hui - rel.
22,30 South Park - d. a.
23,00 Klub Bizzar - rel.
0,00 Insomnia

TV 2

7,10 Lumea satului; 7,30 Bună dimineața, România!; **9,30 Bogați și frumoși** - s; **9,55 Riviera** - s.; 10,25 Airport - doc. s. Anglia; **10,50 Clinica animalelor** - s.; 11,20 Ura, călătorim! - mag. turistic; 11,50 Magazin economic; 12,20 Internet; 12,55 Follow Me!; **13,10 În trei** - s; **13,35 Riviera** - s; **14,00 Sfârșitul copilăriei** - f. SUA, cu Kerry Russell; **15,45 Bogați și frumoși** - s.; **16,10 Super-echipa** - s.; **17,00 Sunset Beach** - s.; **17,45 Samantha** - s. Mexic; **18,40 Luz Maria** - s.; 19,30 Fapte; 20,00 Roata norocului; **20,30 Rosalinda** - s.; 21,00 Pa-Dö-Dö - show; 22,45 Bună seara, Ungaria!; **23,30 A doua șansă** - f. Germania; 1,15 Ungaria, mâine

PRO 7

7,05 Taff magazin; 7,30 Morning Show; **9,10 Roseanne** - s.; **9,40 Mallorca** - s.; **10,15 După Jimmy** - dramă, SUA, 1996, cu B. Davison; **12,00 Diagnostic-crimă** - s.; **13,00 Matlock** - s.; 14,00 Sam - mag. amiezii; 15,00 Talkshow-uri; 18,00 Taff - magazin; **18,25 Simpsonii** - s.; **19,00 Fam. Bundy** - s.; **19,30 Roseanne** - s.; **20,00 Mallorca** - s.; 20,30 Știri; 20,50 Galileo - magazin; 21,15 Dinozaurii - doc. Anglia, 1999; 22,30 Clubul comediei; 23,25 Switch; 23,55 Reporter - mag.; **0,55 Casa de pe deal** - thriller, SUA, 1993, cu Helen Slater

RTL

7,00 Magazin matinal; 7,30 Bună dimineața; 8,00 Magazin matinal; **8,30 Bogați și frumoși** - s.; **8,55 Între noi** - s.; **9,25 Vremuri bune...** - s.; 10,00 Dimineața mea - magazin; 11,30 Sabrina talk; 12,30 Duelul familiilor - conc. tv; 13,00 Magazinul amiezii; 14,00 Talkshow-uri; **18,00 Dădaca** - s.; **18,30 Între noi** - s.; 19,00 Bună seara RTL; 19,30 Exclusiv - vedete; 19,45 Știri; 20,10 Exploziv - mag.; **20,40 Vremuri bune, vremuri rele** - s.; **21,15 Clownul** - s. act. Germania, 1999; **22,15 Balko** - s. pol.; **23,15 Santinela** - s.; 0,15 A treia repriză - show sportiv; 1,00 Știri; **1,30 Golden Girls** - s.

TV 5

13,30 Jurnalul France 3; 14,05 În numele legii - magazin; 15,00 Jurnal TV5; **16,15 Rif** - s.; 17,30 Teleturism; 18,00 Info; 18,05 Piramide; 18,30 Întrebări pentru campion; 19,00 Jurnal TV5; **19,15 Rif** - s.; 21,00 Jurnal Elveția; 21,30 Jurnal France 2; 22,05 Secolul nostru; 23,00 Jurnal TV5; **23,15 Colecția** - s.; 2,00 Info

EUROSPORT

9,30 Yachting magazin; 10,00 Motorsport magazin; 11,00 Moto - CM de viteză; 13,00 Motorsport magazin; 14,00 Tenis - turneu ATP Moscova, ziua 4, în direct; 16,00 Fotbal - Liga campionilor, retrospectivă; 18,00 Tenis - turneu ATP Stockholm, ziua 4, în direct; 20,00 Aerobic CM '99 Helsinki; 21,00 Motorsport magazin; 22,00 Fotbal - Liga Campionilor; 0,00 Box; 1,30 Motorsport magazin

ACASĂ. 22,30 PERRY MASON: Văduvele viclene - acțiune/polițist, SUA, 1993

Anthony Caruso este un avocat care folosește biroul ilustrului Perry Mason, inclusiv serviciile secretarei acestuia, Della Street, pentru a rezolva cazul unei văduve, acuzată de a-și fi ucis soțul, un fotograf din lumea modei cu patru neveste anterioare.

HBO. 20,30 CAVALERI DE ONOARE - comedie pol.

După câțiva ani de închisoare, Jesse e pregătit să se însoare cu Hope. Cavalerii săi de onoare sunt Buzz, un fost comando în Beretele Verzi și Sol un fost avocat, Billy și Teddy. În drum spre nuntă Billy îi roagă să oprească pentru a jefui o bancă. Tatăl lui Billy este însă șerif.

TVR 2. 20,00 HUGH HEFNER - un imperiu „Playboy" - documentar

Hugh, editorul cunoscutei reviste Playboy s-a născut în 9 aprilie 1926 într-o familie de metodiști din Chicago, Illinois. Drumul până la mitul pe care-l reprezintă nu e lipsit de amante sexy. După 40 de ani de Playboy, Heffner este o vedetă pentru care posturile TV plătesc sume colosale.

TVR 1

7,00 Matinal național
9,00 TVR Iași
10,00 Hora satului - rel.
10,30 Impas în doi - rel.
11,00 TVR Cluj-Napoca
12,00 Pe față - rel.
13,00 TVR Timișoara
14,00 Jurnal
14,15 CiberFan
14,30 Destinul unei națiuni
15,00 Convieţuiri - magazin
16,00 Pentru dv., doamnă!
17,00 La telefon, muzica populară!,
17,25 Casa mea
17,55 Tragerile Loto
18,00 Corect!
18,05 Jumătatea ta
19,00 Avanpremieră Știri
19,05 Amintiri din secolul 20
19,10 Sunset Beach - s.
20,00 Jurnal * Meteo * Sport
20,55 Moștenirea - ep. 5
21,45 Reflecții rutiere
22,00 Teatrul Național de Televiziune prezintă **Căsătorie imposibilă** de Alex Ștefănescu - prima parte
23,00 Jurnalul de noapte
23,15 Punct ochit - talk-show politic
0,15 Rock la miezul nopții
1,15 Parlul Trio

TVR 2

7,00 TVM. Telematinal
8,00 Desene animate
8,25 Muzeul Orsay - rel.
9,25 Infidelități - ep. 8
10,05 Limbi străine: germană
10,30 La ce folosește un drapel - doc.
11,00 Desene animate
11,30 Trupa DP2
13,00 Alfa și Omega
14,00 Emisiune în limba germană
15,00 Obsesia - s.
16,30 Santa Barbara - s.
17,15 Videocaseta muzicală
17,45 Portrete în acvaforte
18,15 Curier de ambe sexe
19,00 Știri bancare
19,15 Opera Mundi
20,00 Un secol de cinema
20,45 Afinități elective - dramă, Franța/Italia, 1996
22,15 Time Out
23,00 Start-rec
0,00 Nocturna
0,10 TV Mesager

PRO TV

7,00 Bună dimineața, Pro TV e al tău!
10,00 Tânăr și neliniștit - rel.
10,45 PRO TV Special: Căderea Zidului Berlinului - rel.
12,30 O căsnicie perfectă - s.
12,55 Știrile Pro TV * O propoziție pe zi
13,05 Babylon V - s.
13,50 Ani de liceu - s.
14,15 Miracolul tinereții - s.
14,45 Familia Bundy - s.
15,15 Nisipurile din Miami - s.
16,00 Tânăr și neliniștit - ep. 874
17,00 Știrile Pro TV * O propoziție pe zi
17,15 Știrile Pro TV Arad
17,30 Spitalul Chicago Hope - ep. 14
18,30 Doi polițiști și jumătate - ep. 10
* Extragerea cărții poștale „Te uiți și câștigi"
19,30 Știrile Pro TV
20,00 Știrile Pro TV Arad
20,30 Arca lui Noe - dramă, SUA, 1999, cu John Voight - ultima parte
22,25 Știrile Pro TV
22,30 Chestiunea zilei - cu Florin Călinescu
23,30 Știrile Pro TV * Profit * O propoziție pe zi

TV ACASĂ

5,00 Maria - s.
5,50 Renzo și Adriana - rel.
6,45 Dragoste și putere - rel.
7,15 Acasă la bunica - rel.
7,30 Căsuța poveștilor - rel.
8,15 Rosalinda - rel.
9,00 Înger sălbatic - rel.
10,00 Luz Clarita - rel.
10,45 Angela - rel.
11,40 Nimic personal - rel.
12,25 Jurnalul lui Anne Frank - rel.
14,15 Viața noastră - s.
15,00 Dragoste și putere - s.
15,30 Renzo și Adriana - s.
16,30 Luz Clarita - s.
17,25 Vremea de acasă
17,30 Rosalinda - s.
18,30 Angela - s.
19,25 Vremea de acasă
19,30 Acasă la bunica - rețete culinare
19,45 Desene animate
20,30 Înger sălbatic - s.
21,30 Sânge din sângele meu - s.
22,25 Vremea de acasă
22,30 Perry Mason: Văduvele viclene - acțiune, SUA, 1993
0,15 Dragoste și putere - rel.
0,45 Surorile - s.

ANTENA 1

7,00 Observator
8,00 Dimineața devreme
10,00 Știri
10,10 Colivia de aur - s.
11,00 Pe cont propriu - s.
12,00 Baywatch Nights - s.
13,00 Știrile amiezii
13,15 Pretender - primul episod
14,00 Decepții - s.
15,00 Luz Maria - s.
17,00 Știri
17,25 Dragostea învinge - ep. 28, 29
19,00 Observator
20,00 VIP - ep. 10
20,50 Air America - ep. 11
21,40 Brigada mobilă
22,00 Observator
22,30 Marius Tucă Show
0,00 Departe de casă - acțiune, SUA, 1988, cu Richard Gere
2,00 Observator - rel.
2,30 Baywatch Nights - rel.
3,30 Dragostea învinge - rel.
5,00 Dallas - s.

TV ARAD

7,00 Observator
8,00 Știri TVA - rel.
8,30 Club T - rel.
9,50 Anunțuri - rel.
10,00 Știri
10,10 Colivia de aur - s.
11,00 Pe cont propriu - s.
12,00 Baywatch Nights - s.
13,00 Știrile amiezii
13,15 Pretender - s.
14,00 Decepții - s.
15,00 Luz Maria - s.
17,00 Știri
17,25 Divertisment
18,00 Viață Spirituală
18,20 Anunțuri
18,30 Știri TVA
19,00 Observator
20,00 Fiți cu ochii pe noi!
21,20 Anunțuri
21,30 Știri TVA
22,00 Observator
În continuare programul este identic cu cel al Antenei 1.

TV INTERSAT

8,55 Deschiderea programului
9,00 Intersat Music
9,30 Steluța - film
11,00 Știrile Intersat
11,30 Dulce ispită - s.
12,15 Comorile lumii
12,30 O poveste grotescă - film
14,00 Forțele speciale de elită - s.
15,00 Balanța justiției - s.
15,45 Joia bănățeană
17,45 Emisiune în lb. maghiară
18,45 Știrile Intersat
19,20 Dulce ispită - s.
20,05 Mistere, farmece, miracole
20,30 Microb - emisiune sportivă în direct
22,00 Zâmbește, New Jersey - film
23,30 Știrile Intersat
0,00 Erotica
0,45 Închiderea programului

INTERSAT
anunță
Persoanele fizice care locuiesc în zone deja cablate beneficiază la reducere, plătind doar 50.000 lei taxă de instalare cu condiția plății abonamentului pe lunile noiembrie și decembrie.

ANIMAL PLANET

8,00 În lumea animalelor
8,55 Pacienții lui Harry
9,50 Lassie - s.
10,45 Povestiri de la grădina zoologică - 2 ep.
11,40 Medic de animale
13,05 Habitatele Africii
14,00 Salvați animalele!
15,00 Vedete necuvântătoare - 2 ep.
16,00 Totul despre câini
17,00 Cazurile judecătorului Wapner
18,00 Medic de animale - 2 ep.
19,00 Spectacolul naturii
20,00 Salvați animalele
21,00 Universul tainic al rechinilor
22,00 Rechinul, prădătorul tăcut
23,00 Rapid și tăcut
0,00 Urgențe veterinare
0,30 Apel de urgență
1,00 Urgențe veterinare

BUDAPESTA 1

6,45 Lumea satului; 7,00 Piața Libertății; **10,05 Bestia** - s; **11,00 Păpușa** - s; **12,10 Casa pădurarului Falkenau** - s; 13,00 Știri; 13,30 Magazin informativ; 14,00 Împreună - mag. minorităților; **15,05 Compania aeriană** - s.; **16,00 Secretele nisipului** - s.; 16,30 Micul deștept; **17,00 Insula fluturilor** - s.; **17,35 Vis californian** - s.; 18,00 Thalassa - magazin; 18,30 Primul congres al tinerilor evrei; 18,50 Știri regionale; 19,00 Știri; 19,15 Tema; 19,30 Concurs TV; **20,00 Totul pentru iubire** - s.; 20,30 Știri; **21,00 Orășelul** - s.; 21,30 Cocteil de muzică ușoară; 22,00 Idolul showului; 23,00 Știri; 23,05 Actual; 23,30 Panorama; **0,00 Twin Peaks** - s.

BUDAPESTA 2

6,42 Magazin matinal; 6,45 Lumea satului; 7,00 Magazin matinal; 9,00 Parlamentul, în direct; 16,00 Halo; 16,30 Orchestra mecanică; 17,00 Strada școlii; 18,30 Casa maghiară; 19,00 Volei femei; 20,40 Desene animate; 21,00 Știri, sport; 21,30 Vatican 3 - doc.; **22,25 Monstrul** - f. Franța/Italia

VĂ RECOMANDĂM

PRO TV - 20,30 ARCA LUI NOE - Ultima parte - aventuri SUA, 1999

Acest film este ecranizarea legendei biblice a potopului și a arcei lui Noe. Celebrul personaj biblic salvează omenirea de la dispariție cu ajutorul arcei sale. Acțiunea filmului include povestea sfârșitului tragic al orașelor Sodoma și Gomora, precum și epopeea lui Noe și a supraviețuirii oamenilor după potopul dezlănțuit de Dumnezeu. În rolul central al acestui film îl veți vedea pe actorul Jon Voight, iar în alte roluri pe Sydney Poitier și James Coburn.

PRIMA

7,00 Karaoke show - rel.
8,00 Dimineața cu Prima. Meteo, clipuri muzicale, revista presei, bucătăria zilei
12,00 Celebri și bogați - rel.
13,00 Politica de mâine - rel.
15,00 Exploziv - rel.
15,30 Tradiții - rel.
16,00 Viața în direct
17,00 Celebri și bogați - ep. 179
18,00 Focus * Sport * Meteo
18,55 Clip Art
19,00 Nadine Show - rel.
20,00 Alegeți filmul!
21,30 Real TV
22,00 Clip Art - rel.
22,05 Focus
22,45 Revista presei
23,00 Detectiv particular - mister, SUA, 1992 cu Peter Weller, Lori Singer
1,00 Film artistic
2,30 Focus - rel.

TELE 7 ABC

7,00 Știri
7,10 Bună dimineața, România!
9,00 Lou Grant - rel.
10,00 Știri
10,30 Dintre sute de ziare - rel.
11,15 Secția de poliție - rel.
12,00 Linia întâi - rel.
13,00 Îți mai aduci aminte, Doamnă? - rel.
14,00 Medici la datorie - rel.
15,00 Știri
15,15 Post Meridian
16,30 O singură viață - ep. 243
17,30 Documentar
18,00 Știri
18,10 Lou Grant - ep. 94
19,00 În justiție cu Grațiela Bârlă
20,00 Actualitatea Tele 7
20,30 Documentar
21,00 Dintre sute de ziare
22,00 Lumea în clipa 2000
23,20 Tentații
0,00 Știri
0,30 Ora H - emis. de confesiuni
1,35 Teleshopping
2,00 Actualitatea Tele 7 - rel.
2,35 Documentar

HBO

10,00 Dragă am micșorat copiii - s.
19,45 Operațiunea Delta Force 2 - acțiune, SUA, 1997
12,30 Alaska - aventuri, SUA, 1996
14,15 Desene animate
14,45 În vizorul mafiei - thriller, SUA, 1996
16,15 Cine știe câștigă - dramă, SUA, 1994 cu John Turturro
18,30 Totul despre sex - s.
19,00 Despărțirea - comedie, SUA 1994
20,30 Selena - dramă, SUA, 1997 cu Jennifer Lopez
22,45 Concert Janet Jackson
0,15 Jurnalul Pantofului Roșu - s.
0,45 Urmărirea - dramă, SUA, 1998 cu Patrick Muldoon

DISCOVERY

10,00 Universul misterios al lui Arthur C. Clarke
10,30 Grădina raiului
11,25 Automobile în top
11,50 Povestiri despre supraviețuire în Australia
12,20 Dincolo de anul 2000
12,45 Spionaj industrial
13,40 Pasul următor
14,10 Galeria răufăcătorilor: Charles „Lucky" Luciano
15,05 Noi descoperiri: Arta vizuală a culturilor antice
16,15 Nick și gorila
16,40 Primele zboruri
17,00 Flightline
17,35 Aventuri la pescuit cu Rex Hunt
18,00 Supraviețuitori pe submarin
18,30 Știrile Discovery
19,00 Echipa timpului: Morminte saxone
20,00 Dincolo de anul 2000
20,30 Construcții din fiare vechi
21,30 Avanpremiera Discovery
22,00 Răzbunarea roboților
23,00 Camera de luat vederi
0,00 O lume pe cale de dispariție
1,00 Mașini extreme
2,00 Spitalul de urgență
3,00 Avanpremiera Discovery
3,30 Nebuni după avioane

TV INTERNAȚIONAL

21,30 S-a întâmplat... azi
21,35 Revista presei
21,40 Destinația România
22,00 Jurnal * Curs valutar * Meteo
22,40 7 arte
23,30 Știrile de sâmbăta asta
0,00 Mari actori ai micului ecran: Dem Rădulescu

ATOMIC TV

7,00 Selector
10,25 Reactor
10,30 Cybernet
11,00 Atomix cu Mircea - rel.
14,00 Interactiv
15,55 Reactor
16,00 Turnul Londrei
17,00 Selector
19,00 Atomix cu Michelle
21,55 Reactor
22,00 Album Show
23,00 Vibrații - rel.
0,00 Concert Bush - „COMING FROM NOWHERE" - rel.
1,00 Insomnia

TV 2

6,55 Lumea satului; 7,30 Magazin matinal; **9,30 Bogați și frumoși** - s.; **9,55 Riviera** - s.; 10,25 Modă; 10,50 Ungaria, mâine; 11,20 Follow Me! - curs de engleză; 11,45 Magazin medical; 11,50 Magazin economic; 12,20 Internet; **13,10 În trei** - s.; **13,35 Riviera** - s.; **14,00 Vise sfărâmate** - f. SUA; **15,45 Bogați și frumoși** - s.; **16,10 Super echipa** - s.; **17,00 Sunset Beach** - s.; **17,45 Samantha** - s.; **18,40 Luz Maria** - s.; 19,30 Fapte; 20,00 Roata norocului; **20,30 Rosalinda** - s.; 21,00 Darido - show; 22,45 Bună seara, Ungaria!; 23,30 Salon auto 2000; **24,00 Tatăl meu, White Wood** - f. SUA, cu Sean Penn, Christopher Walken; **1,40 Pantofii roșii** - s. erotic

PRO 7

7,05 Taff - magazin; 7,30 Morning Show; **8,45 Roseanne** - s.; **9,15 Mallorca** - s.; **9,50 Tata** - tragi-comedie, SUA, 1989, cu Jack Lemmon; **12,00 Diagnostic, crimă** - s.; **13,00 Matlock** - s.; 14,00 Sam - magazinul amiezii; 15,00 Talk-show-uri; 18,00 Taff - magazin; **18,25 Simpsonii** - s.; **19,00 Fam. Bundy** - s.; **19,30 Roseanne** - s.; **20,00 Mallorca** - s.; 20,30 Știri - sport; 20,50 Galileo - magazin de știință; **21,15 Trenul morții** - thriller/acțiune, Germania, 1999; **23,20 Dispărut în acțiune** - acțiune, SUA, 1984, cu Chuck Norris; **1,10 Gâște sălbatice** - acțiune, Anglia, 1985, cu Scott Glenn, Edward Fox

RTL

7,00 Magazin matinal; 7,30 Bună dimineața!; **8,30 Bogați și frumoși** - s.; **8,55 Între noi** - s.; **9,25 Vremuri bune...** - s.; **9,45 Clanul Hogan** - s.; 10,00 Dimineața mea - mag.; 11,30 Sabrina talk; 12,30 Duelul familiilor - concurs; 13,00 Magazinul amiezii; 14,00 Talk-show-uri; **18,00 Dădaca** - s.; **18,30 Între noi** - s.; 19,00 Magazinul landurilor; 19,30 Exclusiv - magazin; 19,45 Știri RTL; 20,10 Exploziv - magazin; **20,40 Vremuri bune, vremuri rele** - s.; 21,15 Domino Day '99; 0,00 7 zile, 7 capete - retrospectivă veselă; 1,00 Știri; **1,30 Golden Girls** - s.

TV 5

11,00 Jurnal TV5; 13,05 100% întrebări; **15,15 Colecția** - s.; 17,00 Jurnal TV5; 17,15 Întrebări TV5; 17,30 Magazin; 18,05 Piramide; 18,30 Întrebări pentru campion; 19,00 Jurnal TV5; **19,15 Colecția** - s.; 21,00 Jurnal Belgia; 21,30 Jurnal France 2; **22,05 Marguerite Volant** - s.; 23,00 Jurnal TV5; 23,15 Divertisment

EUROSPORT

9,30 Ciclism pe șosea, CM Verona; 11,00 Rugby CM - partidă pentru locul 3; 12,30 Fotbal, Cupa UEFA 1999/2000; 14,30 Fotbal, Cupa UEFA, tragere la sorți pentru turul 3; 15,15 Fotbal - Liga Campionilor; 16,15 Auto - raliul Australiei 1999; 16,30 Tenis - turneu ATP, Paris, sferturi, în direct; 20,00 Tenis - Paris, în direct; 23,00 Fotbal - Liga Campionilor; 0,00 Auto - raliul Australiei; 0,15 Rugby - CM - retrospectiva finalei; 1,15 Sporturi extreme - magazin

RADIO PRO FM (92,1 MHz)

0,00 - 5,00 PRO FM BY NIGHT
5,00 - 6,00 BULETIN DE ȘTIRI - la fiecare sfert de oră
6,00 - 7,00 RONDUL DE DIMINEAȚĂ - INFO PRO cu Dan Apostol și Laura Călăceanu
7,00 - 10,00 PRO FM PÂNĂ LA 10 - cu Flavius Esnican
10,00 - 13,00 MIHAI CU NOI - cu Mihai Dobrovolschi
13,00 - 14,00 13-14 CU ANDREI - cu Andrei Gheorghe
14,00 - 17,00 ORAȘUL SUB LUPĂ - cu Cătălin Lăpușcă
17,00 - 19 ASCULTĂ-ȚI INIMA! - cu Marius Dobre
19,00 - 21,00 ASCULTĂ-ȚI MUZICA! - cu Călin Gheorghe
21,00 - 23,00 LATINO PARTY
23,00 - 1,00 HOT PARTY MIX - cu DJ MIKE

RADIO TIMIȘOARA

6,00 Ceasurile dimineții; 8,00 Muzică populară cu dedicații; 9,00 Cânt din suflet; 10,00 Radio circuit; 11,00 Gramofon; 12,00 Miez de zi la polul vest; 13,00 Emisiune în lb. germană; 14,00 Emisiune în lb. maghiară; 15,00 Emisiune în lb. sârbă; 16,00 Radio cocktail; 18,00 Convorbiri; 19,00 Radiojurnal; 19,15 Idei în dialog; 20,05 Călătorie în lumea poveștilor; 20,15 Istoria muzicii rock; 21,00 Curierul de seară
Știri: 6,00; 7,55; 9,00; 11;00, 12,55; 17,00; 18,00; 20,00; 21,00; 21,55.
Radio Jurnal: 7,00; 16,00; 19,00.

RADIO SEBIȘ

6,00 Detașamentul de trezire
8,00 Cântă-mi lăutare - muzică populară
9,00 Alo, tu alegi!
10,00 Cafeaua de zece
12,00 La porțile dorului - muzică populară
13,00 FM-ul de prânz
14,00 Floare de colț - muzică ușoară românească
15,00 Astăzi te sărbătorim - muzică populară și dedicații muzicale
16,00 După patru
18,00 Șueta cu Magi
19,30 La mulți ani! - dedicații muzicale
20,30 Hani și Mirela Șou
23,30 În direct cu voi
0,00 Disco dance 21
2,00 Week-end nocturn

TVR 1

7,00 Știrile de sâmbăta asta - rel.
7,30 Omul de nicăieri - rel.
8,20 Povești de adormit copiii
9,10 Desene animate
10,00 Cartea de folclor
10,30 Vă place filmul?
11,00 **Judo**: Semifinalele Campionatului European, în direct
12,00 **Box**: Centura de aur, în direct
14,00 Arca Marinei
16,00 **Judo**: Finala pe echipe a Campionatului European, în direct
16,55 **Rugby**: Finala Campionatului Mondial, în direct
19,00 Perechea potrivită
19,30 Carol și compania - s.
20,00 Jurnal * Sport * Meteo
20,30 Surprize, surprize
22,30 Dr. Quinn - ep. 6
23,20 Jurnal
23,25 Săptămâna sportivă
23,35 Plaja țestoaselor - dramă, Australia, 1992 cu Greta Scacchi, Joan Chen

TVR 2

7,00 Cinematograful vremii noastre - rel.
8,00 Desene animate
8,30 Născuți printre animalele sălbatice
9,00 Osia lumii
9,30 Pas cu pas
10,40 Cireșarii - ep. 7
11,25 Pe urmele lui Phineas
11,50 TVR Timișoara
13,30 Muzeul Orsay
14,30 Atlas
15,00 Poliția judiciară - s.
16,00 Obsesia - s.
16,45 Santa Barbara - s.
17,30 Studioul șlagărelor
18,25 Revenirea cangurilor - doc.
19,20 Hai să ne împăcăm, că vine anul 2000!
20,20 Teatrul Național de Televiziune prezintă: **Războiul Domnului**
22,00 **Fotbal**: Meci din Campionatul Spaniei, în direct
23,55 Nocturna
0,05 Panoramic Jazz
0,45 TV Mesager

PRO TV

7,00 Battletech - ep.11
7,20 Biroul de detectare a extratereștrilor - ep. 10
7,40 Regele Arthur - ep. 16
8,00 Conan Aventurierul - ep. 30
8,30 Tom și Jerry - d. a.
9,00 Tânărul Hercule - ep. 4, 5
10,00 Lois și Clark - ep. 47
11,00 Promotor
11,30 Magazin de tehnologia informației
12,00 Profesiunea mea, cultura - talk show
12,55 Știrile Pro TV * O propoziție pe zi
13,05 Generația Pro: **Prietenii tăi** - ep. 94 * **Dharma și Greg** - ep. 17 * **Clubul condamnaților** - ep. 10 * **Buffy, spaima vampirilor** - ep. 53 * **Fete de bani gata** - ep. 32
17,00 Profashion
17,30 Super Bingo
19,30 Știrile Pro TV
20,00 Vacanța mare la Pro TV
21,00 Partener de ocazie - acțiune/comedie, SUA, 1991, cu Michael J Fox, James Woods
22,45 Știrile Pro TV
23,00 OZ - Închisoare federală - ep. 10

TV ACASĂ

5,00 Maria - s.
5,30 Renzo și Adriana - rel.
6,45 Dragoste și putere - rel.
7,30 Căsuța poveștilor - rel.
8,15 Rosalinda - rel.
9,00 Înger sălbatic - rel.
10,00 Preciosa - rel.
10,45 Angela - rel.
11,40 Nimic personal - rel.
12,25 Crimă de Crăciun - f., rel.
14,15 Viața noastră - s.
15,00 Cartea cărților - d. a.
16,00 **Fotbal**: Il Calcio, în direct
18,00 Micuțele doamne - s.
19,00 Floare de aur - s.
* Vremea de acasă
20,00 Minciuna are picioare scurte - acțiune, SUA, 1990 cu Peter Falk
21,45 Dantelă - dramă, SUA, 1984, cu Bess Armstrong, Brooke Adams - partea a III-a
23,30 Motown Live 1999
0,15 Fotbal

ANTENA 1

7,00 Odiseea americană - doc.
8,00 Povești cu câței - doc.
8,30 Desene animate
9,00 Secolul femeilor - doc.
10,00 Casa de piatră
10,30 Roata de rezervă
11,00 Orient Express cu Stelian Tănase
13,00 Cu Țopescu de la A la infinit
14,00 Fotbal: **F.C. Brașov - Universitatea Craiova**, în direct
16,40 Fashion Club - magazin de modă
17,00 Fotbal: **FC Național - Farul Constanța**, în direct
18,00 Dragostea învinge - ep. 10
19,00 Observator
20,00 Operațiunea Delta Force 2 - acțiune, SUA, 1997 cu Michael NcGrady
22,00 Observator
22,30 Sfântul Moise - comedie, SUA, 1980, cu Dudley Moore
0,30 Focul din inimă - dramă, SUA, 1957, cu Rita Hayworth
2,00 În apărarea copiilor - dramă, SUA, 1983
4,00 Documentar - rel.

TV ARAD

7,00 Odiseea americană - doc., ep. 9, 10
8,00 Știri TVA - rel.
8,30 Politica fără prejudecăți - rel.
10,00 Casa de piatră
10,30 Roata de rezervă
11,00 Orient Expres - talk-show
13,00 Cu Țopescu de la A la infinit
16,40 Fashion Club
17,00 Fotbal în direct: F.C. Național-Farul Cosntanța - prima repriză
17,45 Anunțuri
18,00 Un cântec de pe ulița noastră
18,30 Știri TVA
19,00 Observator
20,00 Emisiune de tradiții și folclor
21,00 Divertisment
21,20 Anunțuri
21,30 Știri TVA - rel.
22,00 Observator
În continuare program identic cu Antena 1

TV INTERSAT

8,55 Deschiderea programului
9,00 Intersat Music
9,30 Willye o ia la vale!!! - film, rel.
11,00 Știrile Intersat
11,30 Enciclopedia canină: Teckelul
12,30 Johnny Misto, vrăjitorul - film
14,00 Impact - rel.
15,30 Lumea animalelor sălbatice
16,00 Pierdut în Siberia - film
17,30 Bumerang
18,00 Aventurile lui Huckleberry Finn
18,25 Haideți să ne jucăm!
18,35 Micile lecții ale vieții
18,45 Știrile Intersat
19,20 Neon Rider
20,05 Mămica, detectiv particular
20,30 Muzică și film cu Alecu Chirițâ
22,00 Liberace - film
23,30 Știrile Intersat
0,00 Erotica
0,45 Închiderea programului

ANIMAL PLANET

8,00 Lassie - s.
8,55 Hollywood Safari
9,50 Afaceri cu balene
10,45 Păsările
11,40 Povestiri de la grădina zoologică
12,35 Școala câinelui ascultător
13,30 Cazurile judecătorului Wapner
14,00 Povestiri de la grădina zoologică
15,00 Vânătorul de crocodili
16,00 Povestiri despre cai
17,00 Medicii animalelor sălbatice
17,30 Suflet sălbatic
18,00 Animalele din Munții Lunii: Ultima dintre gorile
19,00 Parcul maimuțelor
20,00 Gorila gorila
21,00 Vedete necuvântătoare
22,00 Pet Project
23,00 Echipa de intervenție
0,00 Parada animalelor: Corali și pești
1,00 Urgențe veterinare

BUDAPESTA 1

7,45 Lumea satului; 8,05 Fum de aur; 9,00 Religie; 9,05 Dimineața copiilor; 10,55 Înălțarea drapelului; 11,30 Unde, ce? - mag. informativ; 11,30 Emisiunea pensionarilor; 12,00 Fereastra - mag. informativ; 13,00 Știri; 13,05 Nogradi Toth Istvan - 60 ani; **13,40 Întoarcerea la Eden** - s.; 14,30 Magazin turistic; **15,00 Halo**; 15,30 Delta - mag.; 16,00 Boutique muzical; 17,00 Atelierele secolului; **17,20 1100 de ani în centrul Europei** - s.; 17,50 Fotbal; 20,00 Loto-show; **20,20 Roata timpului** - s.; 20,30 Telejurnal; **21,00 Anotimpuri capricioase** - show; 22,00 I.Q.Casino - concurs tv.; 22,45 Dans pe melodia timpului; **0,35 Îngerul albastru** - f. Germania

BUDAPESTA 2

8,40 Lumea satului; **9,00 Cer senin într-o familie** - s.; **10,00 Omul de pe insula Man** - s.; **12,20 Harry** - s.; **13,00 Emily** - s.; 14,00 Thalassa - mag.; **14,30 A doua șansă** - s.; 15,55 Ați râs astăzi?; 16,10 Dacă voi crește...; **16,30 Liceeni îndrăgostiți** - s.; 17,00 Lumea vedetelor; 17,30 Cerc familial; 18,40 Illey Gyula - Frații - teatru; 20,40 Desene animate; 21,00 Știri, sport; **21,30 Stargate** - f. SUA; 23,25 Cheful tinerilor; **23,55 Demența 13** - f. SUA

VĂ RECOMANDĂM

PRO TV. 21,00: Partener de ocazie - . SUA, 1991, f. acțiune/comedie

Regizorul John Badham mușcă mâna care l-a hrănit prin această coemdie care este; de fapt, o parodie a filmelor cu băieți frumoși de la Hollywood. Filmul îl înfățișează tocmai pe unul dintre aceștia, interpretat de Michael J. Fox.

James Woods joacă rolul unui detectiv pe nume John Moss, care este pe urmele unui criminal în serie, căruia îi palce să-și spună Spărgătorul de Petreceri. Specialitatea criminalului este să își împuște victimele în discoteci. La un oment dat, detectivul este la un pas de a-l prinde pe temutul criminal, dar în ultimul moment acesta reușește să scape. Drept urmare, detectivului i se ia acest caz și primește o nouă însărcinare: să-l ia drept „partener" pe cunoscutul actor Nick Lang (Michael J. Fox), popularul erou al celui mai îndrăgit serial polițist al momentului. „Arma fumegândă". Noul „Partener" al polițistului, nu numai că se sparge în figuri, dându-se drept polițist și partener al lui Moss, dar se mai și bagă între Moss și prietena acestuia, creându-i mari probleme polițistului.

INTERSAT
anunță
Persoanele fizice care locuiesc în zone deja cablate beneficiază la reducere, plătind doar 50.000 lei taxă de instalare cu condiția plății abonamentului pe lunile noiembrie și decembrie.

PRIMA

7,00 Karaoke show - rel.
8,00 Dimineața cu Prima - magazin matinal * meteo, muzică, revista presei, bucătăria zilei
12,00 Celebri și bogați - rel.
13,00 Politica de mâine - rel.
15,00 Bilanț - rel.
15,30 Vacanță a la Petrișor - rel.
16,00 Viața în direct cu Răzvan Tucaliuc
17,00 Celebri și bogați - s.
18,00 Focus * Sport * Meteo
18,55 Clip Art
19,00 Karaoke show
20,00 Comisarul Rex - s.
21,00 CI5 Profesioniștii - s.
21,30 Apel de urgență
22,00 Clip Art - rel.
22,05 Focus
22,45 Revista presei
23,00 Politica de mâine
1,00 Film artistic
2,30 Focus - rel.

TELE 7 ABC

7,00 Știri
7,10 Bună dimineața, România!
9,00 Lou Grant - rel.
10,00 Știri
10,30 Dintre sute de ziare - rel.
11,15 Cutia Pandorei - rel
12,00 Dincolo de stadion - rel.
13,30 Documentar - rel.
14,00 Medici la datorie - ep. 98
15,00 Știri
15,15 Post Meridian
16,30 O singură viață - ep. 246
17,30 Documentar
18,00 Știri
18,10 Lou Grant - ep. 97
19,00 Secția de poliție - ep. 93
20,00 Actualitatea Tele 7
20,30 Documentar
21,00 Dintre sute de ziare
22,00 Reporter Tele 7
22,45 Derrick - rel.
0,00 Știri
0,30 Ora H - emisiune de confesiuni
1,35 Teleshopping
2,00 Actualitatea Tele 7 - rel.
2,35 Documentar - rel.
3,00 Medici la datorie - rel.
4,00 Secția de poliție - rel.

HBO

10,00 Pact cu diavolul - dramă, SUA, 1997
12,30 Echipa de hochei - comedie, SUA, 1994
14,15 Dragă, am micșorat copiii! - s.
15,00 Cocoșatul - aventuri, SUA, 1997
17,15 Urmărirea - thriller, SUA, 1996
19,15 Filmul lui Goofy - animație, SUA, 1995
20,30 Nuntă sângeroasă - comedie, SUA, 1997
22,15 Stargate - s.
23,00 Ed Wood - dramă, SUA, 1994
1,00 Cherokee Kid - comedie, SUA, 1996

DISCOVERY

10,00 Universul misterios al lui Arthur C. Clarke
10,30 Flote secrete
11,25 Automobile în top
11,50 Povestiri despre supraviețuire în Australia
12,20 Dincolo de anul 2000
12,45 Aripi pe mare: Tomcat
13,40 Pasul următor
14,10 Jurassica
15,05 Specialiștii
16,15 Nick și elefantul fără fildeș
16,40 Primele zboruri
17,00 Flightline
17,35 Aventuri la pescuit
18,00 Povestiri din război: Mark Hyatt
18,30 Discovery astăzi
19,00 Echipa timpului
20,00 Medici veterinari
20,30 Povestiri cu final neașteptat: Brdasca, Păianjenul
21,30 Discovery astăzi: Tornadele
22,00 Prea extrem
23,00 Super-poduri
1,00 Povestea unui Spitfire
2,00 Cutia neagră
3,00 Discovery astăzi: Tornadele - rel.
3,30 Inventatorii: Silver

TV INTERNAȚIONAL

21,30 S-a întâmplat... azi
21,35 Revista presei
21,40 Scrieți-ne! Vă răspundem!
22,00 Jurnal * Curs valutar * Meteo
22,40 Cu ochii'n 4
23,25 A-Facerea
23,55 Casa mea
0,25 Creativ magazin
0,40 Un cântec pentru fiecare

ATOMIC TV

7,00 Selector
10,25 Reactor - rel.
10,30 Cinematomic - rel.
11,00 Atomix cu Oana - rel.
14,00 Interactiv
15,55 Reactor - știrile zilei
16,00 Rockada - rel.
17,00 Selector - muzică non-stop pe toate gusturile
19,00 Atomix cu Tudor
21,55 Reactor - știrile zilei
22,00 Atomic Café
22,30 Cybernet
23,00 Metropolis
0,00 Insomnia

TV 2

7,10 Lumea satului; 7,00 Magazin matinal; 7,30 Bună dimineața, Ungaria!; **9,30 Bogați și frumoși** - s; **9,55 Riviera** - s.; 10,25 Mamă-copil - magazin; 10,50 Zoom; 11,50 Magazin economic; 12,20 Internet; 12,55 Follow Me; **13,10 În trei** - s; **13,35 Riviera** - s; **14,00 Nu plânge după mine** - f., SUA; **15,45 Bogați și frumoși** - s.; **16,10 Superechipa** - s.; **17,00 Sunset Beach** - s.; **17,45 Samantha** - s.; **18,40 Luz Maria** - s.; 19,30 Fapte; 20,00 Roata norocului; **20,30 Rosalinda** - s.; **21,25 Profesioniștii** - s. Germ.; 22,10 Bună seara, Ungaria!; **23,50 Pietrele durerii** - f. SUA, cu James Caan, Anjelica Huston; 1,50 Internet

PRO 7

7,05 Taff - magazin; 7,30 Morning Show; **8,40 Simpsonii** - s.; **9,10 Roseanne** - s.; **9,40 Mallorca** - s.; **10,15 Joe Dancer** - f. pol. SUA, 1981, cu Robert Black; **12,00 Diagnostic - crimă** - s.; **13,00 Matlock** - s.; 14,00 Sam - magazinul amiezii; 15,00 Talkshow-uri; 18,00 Taff - magazin; **18,25 Simpsonii** - s.; **19,00 Familia Bundy** - s.; **19,30 Roseanne** - s. SUA; **20,00 Mallorca** - s.; 20,30 Știri, meteo; 20,50 Galileo - magazin științific; **21,15 Spațiu interior** - av. SF, SUA, 1987, cu Denis Quaid, Meg Ryan; 23,30 Magazin erotic; **0,25 Accesul interzis** - thriller, SUA, 1996; **2,00 Străzile Berlinului** - s.

RTL

7,00 Șapte fix; 7,30 Bună dimineața!; 8,00 Opt fix; **8,30 Bogați și frumoși** - s.; **8,55 Între noi** - s. Germania; **9,25 Vremuri bune...** - s. Germania; 10,00 Dimineața mea - magazin; 11,30 Sabrina - talk; 12,30 Duelul familiilor - conc. TV; 13,00 Magazinul amiezii; 14,00 Talk-show-uri; **18,00 Dădaca** - s.; **18,30 Între noi** - s. Germania; 19,00 Magazin regional; 19,30 Exclusiv magazin; 19,45 Știri, sport, meteo; 20,10 Exploziv magazin; **20,40 Vremuri bune, vremuri rele** - s. Germania; **21,15 Strigă, pentru că te voi ucide** - thriller Germ., 1999; 23,10 Stern TV; 1,00 Jurnalul nopții; **1,30 Fete de aur** - s.

TV 5

13,05 Întrebări 100%; 14,05 Magazin; 15,00 Jurnal TV 5 15-15 N. Burma; 17,00 Jurnal TV5; 17,30 Magazin culinar; 18,05 Piramide; 18,30 Întrebări pentru un campion; 19,00 Jurnal TV 5; **19,15 Rif** - s.; 21,00 Jurnal Elveția; 22,05 În numele legii; **23,15 Rif** - s.; 1,00 Jurnal Belgia; 2,00 TV 5 Info; **2,05 Rif** - s.

EUROSPORT

9,30 Eurogol magazin; 11,00 Moto - CM de viteză, rel.; 13,00 Sărituri de pe stânci - Branlatto, Elveția, rel.; 13,30 Tenis - magazin ATP; 14,00 Tenis - turneu ATP Moscova ziua 3 în direct; 16,00 Fotbal - Liga campionilor - retrospectivă '99; 18,00 Tenis - turneu ATP Stockholm ziua 3; 20,00 Aerobic CM Las Vegas; 21,00 Motorsport magazin; 22,00 Fotbal - Liga campionilor retrospectivă '99; 0,00 Biliard CM Monte Carlo, rel.

ANTENA 1: 20,00 CONFRUNTAREA - acțiune

„Confruntarea" este un film a cărui acțiune amintește de „Karate Kid" și „Baywatch Nights". Ken (Kenn Scott) tocmai s-a mutat din Wichita cu mama sa. Aici o cunoaște pe Julie și se împrietenește cu ea, fără a ști că aceasta are un iubit foarte posesiv, pe nume Tom. Billy este un fost polițist, care s-a retras după ce accidental a omorât un puști și acum, este paznic la liceul în care învață Ken, Julie și Tom. După ce Ken încasează o bătaie de la gelosul Tom, Billy este cel care îl ajută să învețe să se apere. În final se va ajunge la o bătaie între elevi și nu numai ...

HBO. 20,30 Nunta sângeroasă - acțiune

Filmul este povestea neobișnuită a unui bărbat și a unei femei care găsesc timp pentru dragoste, în vârtejul unor evenimente violente și haotice. Toate problemele încep când Midori își înscenează propria răpire, pentru a evita ... noaptea nunții cu soțul său, Yuldo. Când acesta observă dispariția, anunță poliția și cu rezolvarea cazului sunt însărcinați agenții Bishop și Moffat. Între timp, Midori încearcă să scoată niște bani de la o bancă și este prinsă în mijlocul unui jaf armat, condus de Mahood. Mai mult, răufăcătorul o răpește și fuge spre o fermă. Pe drum se vor întâmpla însă multe ...

ANTENA 1: 0,00 AMANTA - comedie

Amantă ... mai toți bărbații au câte una! Filmul îmbină comicul cu tragicul, dezvăluind povestea unui scenarist începător, pe nume Marvin Landisman. Când un scenariu de-al său este citit de producătorul Jack Roth, începe goana după banii necesari realizării proiectului. Se pare însă, că fiecare dintre cei trei doritori să-l finanțeze, Carmine Rasso, Evan Wright și George Lieberhof, pun aceeași condiție: un rol pentru amantele lor. Treptat, scenaristul este obligat să facă unele modificări în proiectul său, pentru a-i mulțumi pe posibilii finanțatori. În final, el aproape va ajunge să nu-și mai recunoască opera...

TVR 1

7,00 Matinal național
9,00 TVR Iași
10,00 Dor - rel.
10,30 Scuzați! Pardon! Mersi! - rel.
11,00 TVR Cluj-Napoca
12,00 Punct ochit - Talk-show - rel.
13,00 TVR Timișoara
14,00 Jurnal
14,15 CiberFan
14,30 Evrika!
15,00 Memorialul Timișoara - rel.
16,00 Ecoturism
16,30 Medicina pentru toți
17,00 Hora satului...
17,30 Impas în doi
18,00 Corect!
18,05 Jumătatea ta!
19,00 Avanpremieră Știri
19,05 Amintiri din secolul 20
19,10 Sunset Beach - s.
20,00 Jurnal * Meteo * Sport
20,55 Inelul cu scorpion - dramă, Marea Britanie, 1998, cu Caroline Goodal, Jack Scalia, ultima parte
22,40 În flagrant
23,15 Jurnalul de noapte
23,30 Café Corso
0,30 Lumea dansului

TVR 2

7,00 TVM * Telematinal
8,00 Desene animate
8,25 Muzeul Orsay - rel.
9,15 Infidelități - s.
10,05 Limbi străine: franceză
10,30 La ce folosește un drapel - doc.
11,00 Desene animate
11,30 Trupa DP2
13,00 Tribuna partidelor parlamentare
14,00 Emisiune în limba maghiară
15,00 Obsesia - s.
16,30 Santa Barbara - s.
17,15 Mapamond - rel.
17,45 Tradiții
18,15 Curier de ambe sexe
19,00 Știri bancare
19,15 Festivalul de chitară clasică
19,45 Dreptul la adevăr
20,15 Pep și Fifi - dramă, România, 1994, cu Cristian Iacob, Irina Movilă, Mihai Călin
22,00 Arhimedia. Gravitația
22,45 Orient Express, cu Florian Lungu
23,30 Infidelități
0,20 Nocturna
0,30 TVM * Mesager

PRO TV

7,00 Bună dimineața, Pro TV e al tău!
10,00 Tânăr și neliniștit - rel.
10,50 Doctor în Alaska - s. ultimul episod
11,45 Melrose Place - rel.
12,30 O căsnicie perfectă - s. primul episod
12,55 Știrile Pro TV
13,05 Babylon V - s.
13,50 Ani de liceu - s.
14,15 Miracolul tinereții - s.
14,45 Familia Bundy - s.
15,15 Nisipurile din Miami - s.
16,00 Tânăr și neliniștit - ep. 873
17,00 Știrile PRO TV
17,15 Știrile PRO TV Arad
17,30 Spitalul Chicago Hope - ep. 13
18,30 Doi polițiști și jumătate - ep. 9
* Extragerea cărții poștale „Te uiți și câștigi"
19,30 Știrile PRO TV
20,00 Știrile PRO TV Arad
20,30 PRO TV Special: Căderea Zidului Berlinului
22,25 Știrile PRO TV
22,30 Chestiunea zilei - ediție specială
23,30 Știrile PRO TV
0,00 Criminaliștii - s.

TV ACASĂ

5,00 Maria - s.
5,50 Renzo și Adriana - rel.
6,45 Dragoste și putere - rel.
7,15 Acasă la bunica - rețete de bucătărie - rel.
7,30 Căsuța poveștilor - rel.
8,15 Rosalinda - rel.
9,00 Înger sălbatic - rel.
10,00 Luz Clarita - rel.
10,45 Angela - rel.
11,45 Nimic personal - rel.
12,30 Întoarcerea lui Ringo - rel.
14,15 Viața noastră - s.
15,00 Dragoste și putere - s.
15,30 Renzo și Adriana - s.
16,30 Luz Clarita - s.
17,25 Vremea de acasă
17,30 Rosalinda - s.
18,30 Angela - s.
19,25 Vremea de acasă
19,30 Acasă la bunica - rețeta culinară a zilei
19,45 Desene animate
20,30 Înger sălbatic - s.
21,30 Sânge din sângele meu - s.
22,25 Vremea de acasă
22,30 Jurnalul lui Anne Frank - f., SUA, 1980, cu Melissa Gilbert, Maximilian Schell
0,30 Dragoste și putere - rel.
1,00 Surorile - s.

ANTENA 1

7,00 Observator
8,00 Dimineața devreme
10,00 Știri
10,10 Colivia de aur - s.
11,00 Pe cont propriu - s.
12,00 Baywatch Nights - s.
13,00 Știrile amiezii
13,15 Viitorul începe azi - s.
14,00 Decepții - s.
15,00 Luz Maria - s. ep. 142, 143
17,00 Știri
17,25 Dragostea învinge - s.
19,00 Observator
20,00 Confruntarea - acțiune SUA, 1994
22,00 Observator
22,30 Marius Tucă show
0,00 Amanta - comedie, SUA, 1991 cu Robert de Niro, Danny Aiello, Martin Landau
2,00 Observator - rel.
2,30 Baywatch Night - rel.
3,30 Dragostea învinge - rel.
5,00 Dallas - s.

TV ARAD

7,00 Observator
8,00 Știri TVA - rel.
8,30 Poliția 955 - rel.
9,50 Anunțuri
10,00 Știri
10,10 Colivia de aur - s.
11,00 Pe cont propriu - s.
12,00 Baywatch Nights - s.
13,00 Știrile amiezii
13,15 Viitorul începe azi - s.
14,00 Decepții - s.
15,00 Luz Maria - s.
17,00 Știri
17,25 Divertisment
18,00 Emisiunea în limba germană
18,20 Anunțuri
18,30 Știri TVA
19,00 Observator
20,00 Club T
21,20 Anunțuri
21,30 Știri - rel.
22,00 Observator
În continuare programul este identic cu cel al Antenei 1.

TV INTERSAT

8,55 Deschiderea programului
9,00 Intersat Music
9,30 Din nou adolescent - film
11,00 Știrile Intersat
11,30 Dulce ispită - s.
12,15 Obiectiv economic
12,30 Iubire adevărată - film
14,00 Aradul prin gaura cheii - rel.
15,30 Emisiune în lb. sârbă
16,00 Steluța - film
17,30 Underdog Show - desene animate
18,00 Deșertul vorbește
18,25 Comorile lumii
18,45 Știrile Intersat
19,20 Dulce ispită - s.
20,05 Mistere, farmece și miracole - s.
20,30 Forțele speciale de elită - s.
21,30 Provocarea naturii - s.
22,00 O poveste grotescă - film
23,30 Știrile Intersat
0,00 Erotica
0,45 Închiderea programului

ANIMAL PLANET

8,00 În lumea animalelor
8,55 Pacienții lui Harry
9,50 Lassie - s.
10,45 Povestiri de la grădina zoologică
11,40 Medic de animale - 3 ep.
13,05 „Dinozaurul" de râu
14,00 Salvați animalele
15,00 Vedete necuvântătoare
16,00 Școala câinelui ascultător
17,00 Cazurile judecătorului Wapner - 2 ep.
18,00 Medic de animale
19,00 Spectacolul naturii: Râul Șarpelui, Idaho, Dakota de Sus
20,00 Salvați animalele - 2 ep.
21,00 Parcul maimuțelor
22,00 Urangutanii, orfanii pădurii
23,00 Tarantulele și rubedeniile lor veninoase
0,00 Urgențe veterinare - 2 ep.
0,30 Apel de urgență
1,00 Urgențe veterinare

BUDAPESTA 1

6,45 Lumea satului; 7,00 Magazin matinal; **10,05 Bestia** - s.; **11,00 Păpușa** - s; **12,10 Casa pădurarului din Falkenau** - s; 13,00 Știri; 13,30 Magazin informativ; 14,00 Magazinul minorităților croate și române; **15,05 Compania aeriană**- s.; **16,00 Secretele nisipului** - s.; 16,30 Desene animate: Cucurigu și cotcodac; 17,00 Insula trandafirilor; **17,30 Vis californian** - s. SUA; 18,00 Thalassa - Marea - doc.; 18,30 În oglinda a 60 de ani; 18,50 Jurnale regionale; 19,00 Știri; 19,15 Tema; 19,25 Roata timpului; 19,30 Familia Mezga - d. a.; **20,00 Totul pentru iubire** - s.; 20,30 Știri; 21,00 Dvs. ați cerut; 22,00 Cutia neagră - rep.; 23,00 Știri; 23,05 Actual; 23,30 Ora de primire; **24,00 Jack, chiorul** - f. SUA, cu Marlon Brando

BUDAPESTA 2

6,45 Lumea satului; 7,00 Mag. matinal; 9,00 Parlamentul, în direct; 16,00 112 - magazinul poliției; 16,30 Doamnele aleg; 17,00 Strada școlii; 18,30 Magazin economic; 19,00 Baschet Pecsi VSK-Sporting Atena; 20,40 Desene animate; 21,00 Știri, sport; 21,30 Profețiile mileniului - doc. SUA; **22,20 Poliția nautică** - s.; **23,05 Zonă incredibilă** - s.

VĂ RECOMANDĂM

ACASĂ. 22,30 JURNALUL LUI ANNE FRANK - dramă SUA, 1980

Povestea Annei Frank continuă să emoționeze și astăzi. De data asta, pe adolescenta evreică de 13 ani o personifică Melissa Gilbert, care avea 18 ani când a jucat în acest film și era deja celebră datorită serialului Căsuța din preerie. Jurnalul Annei Frank a fost publicat și citit de milioane de oameni mult mai târziu după moartea ei, în lagărul nazist de la Auschwitz. Într-un pod din Amsterdam, timp de doi ani de zile au trăit ascunși Anna, părinții și sora ei, familia Van Daans și un dentist bătrân, cu toții conștienți că în orice clipă pot fi trădați sau descoperiți de Gestapoul olandez și apoi trimiși în Germania, în vreun lagăr de concentrare. Iată însă că, până și în condiții dintre cele mai vitrege, Anna și Peter au simțit fiorii primei iubiri ... Singurul supraviețuitor este tatăl fetei, Otto Frank, magistral interpretat de Maximilian Schell, care descoperă jurnalul ...

INTERSAT
anunță
Persoanele fizice care locuiesc în zone deja cablate beneficiază la reducere, plătind doar 50.000 lei taxă de instalare cu condiția plății abonamentului pe lunile noiembrie și decembrie.

PRIMA

7,00 Emisiune pentru copii
11,30 Povești pescărești
11,30 Sport Magazin
13,00 Motor
13,30 Apel de urgență - rel.
14,00 Real TV - rel.
14,30 Dosarele Y - rel.
15,30 Camera ascunsă
16,00 Comisarul Rex - s.
17,00 Celebri și bogați - ep. 173
18,00 Focus * Sport * Meteo
18,30 Clip Art
18,35 Popular - divertisment
21,00 Octogonul - acțiune, SUA, 1980, cu Chuck Norris, Karen Carlson
22,45 Clip Art - rel.
22,50 Focus +
23,00 Show-ul de noapte
1,00 Film artistic

TELE 7 ABC

8,00 Știri
8,10 Dintre sute de ziare - rel.
9,00 Țara spiridușilor
10,10 Tentații - rel.
11,00 Documentar
11,30 Lumea în clipa 2000 - rel.
13,00 Studioul Tudor Vornicu
17,00 Celebritate - ep. 127
18,00 Rendez-vous la Tele 7 - emisiune de divertisment cu muzică și voie bună
19,00 Globetrotter - cu Cristi Dumitrache
20,00 Actualitatea Tele 7
20,45 Insula lui Pascali - dramă, SUA, 1988 cu Ben Kingsley
22,30 Club ABC
0,00 Știri

HBO

10,00 Desene animate
11,00 Dragă, am micșorat copiii! - s.
11,45 Filmul lui Goofy - animație, SUA, 1995
13,00 Cherokee Kid - comedie, SUA, 1996
14,30 Othello - dramă, SUA, 1996
16,30 Metro - acțiune, SUA, 1997
18,30 Striptease - comedie, SUA, 1996
20,30 Congo - aventuri, SUA, 1995 cu Dylan Walsh
22,15 Obsesia - thriller, SUA, 1995
1,00 Sentința - dramă, SUA, 1996

DISCOVERY

10,00 Lumea misterioasă a lui Arthur C. Clarke
10,30 Animal X
10,55 Dincolo de anul 2000
11,25 Nebuni pe roți
12,20 Șapte nebuni în Peru
13,15 Căderea Saigonului
14,10 Hitler, criminalul
15,05 Aripi pe mare
16,15 Galeria răufăcătorilor: Charles „Lucy" Luciano
17,10 Africa necunoscută: Tsodilo
17,35 Aventuri la pescuit
18,00 Bătălii aeriene
19,00 Arme de război: Artileria lui Hitler
20,00 Aviația germană
21,00 Alarmă pe submarin
22,00 CIA: Războinicii secreți ai Americii
0,00 Zidul Berlinului
1,00 Al treilea război mondial
2,00 Confesiunile unui tânăr hitlerist
3,00 Bătălii aeriene

TV INTERNAȚIONAL

21,30 S-a întâmplat... azi
21,35 Revista presei
21,40 Kiki Riki Miki - emis. pt. copii
22,00 Jurnal * Meteo
22,30 Meridianul Craiova
23,00 Clipa de poezie
23,10 Un secol de cinema: **Ciprian Porumbescu** - dramă, România, 1973, cu Vlad Rădescu, Tamara Crețulescu
0,25 Autograf muzical: Silvia Dumitrescu

ATOMIC TV

7,00 Selector
10,15 Freestyle
10,30 Romanian Top 100
12,30 File de poveste: „Paraziții"
13,00 High Action Adrenalin
13,30 Cinematomic - rel.
14,00 K Lumea cu Michelle
16,00 Selector
18,30 Atomix cu Andreea
21,30 Febra - party music
22,30 Vibrații
23,30 Klub Bizzar
0,30 Insomnia

TV 2

7,00 Rădăcini; 7,30 Biblia pentru copii; 8,00 Matineu, desene animate; 10,00 Desene animate; 12,00 Party TV; **15,30 Evadați stelari** - s. SF; **16,30 Sabrina, vrăjitoarea** - s. distr. SUA; **17,30 Dawson și prietenii** - s. SUA; **18,30 Hercules** - s.; 19,30 Fapte; **20,00 Rosalinda** - s.; **21,00 Al treilea geamăn** - acțiune, Germania, cu Larry Hagman, Kelly Mc Gillis; **23,45 Fără scăpare** - acțiune, SUA, cu Kevin Costner, Gene Hackman; **1,19 Dosarele Y** - s.

PRO 7

7,10 Desene animate; **12,10 Time Trax** - s.; **13,05 Piele de gâină** - s.; **13,35 Simpsonii** - s.; **14,00 Familia Bundy** - s.; **14,30 Dharma și Greg** - s; **15,00 Roseanne** - s.; **15,30 Sub un acoperiș** - s.; **16,00 Pacific Blue** - s.; **17,00 Bugs** - s.; **18,00 Buffy** - s.; **19,00 Trandafiri de la fostul iubit** - s.; 20,00 Talk, talk, talk; 20,30 Știri; 20,45 Galileo extra - magazin; **21,15 O lume dispărută** - acțiune, Canada, 1998; **23,20 Seven** - thriller, SUA, 1995, cu Brad Pitt, Morgan Freemean; 1,20 TV Total; 2,40 Quatsch Comedy Club;

RTL

6,45 Desene animate; 9,00 Disney Club; **12,05 Power Rangers** - s.; 12,30 Desene animate; **13,30 Moesha** - s.; **14,00 Treptat, treptat** - s; **14,25 După lună** - s.; **14,55 Prințul din Bel Air** - s.; **15,55 Meșterul casei** - s. 2 ep.; **16,55 Beverly Hills 90210** - s. 2 ep.; 18,45 Top of the Pops; 19,45 Știri, sport; 20,10 Exploziv week-end; 21,15 Se caută un milionar - show; 23,30 Karl Dall show - talkshow; 0,25 Gala festivalului de comedie - Koln; **1,20 South Park** - s.; 1,45 Retrospectivă veselă

TV 5

13,00 Magazin; 13,30 Jurnal France; 15,15 Magazin cultural; 16,30 Invențiile vieții; 17,00 Jurnal TV; 17,15 Întrebări TV 5; 17,30 Reportaje; 18,00 TV 5 Info; 18,20 Divertisment; 21,00 Jurnal Belgia; 21,30 Jurnal France 2; 22,05 Reportaje; 23,00 Jurnal TV 5; 23,15 Divertisment; 2,00 TV 5 Info; 2,05 Reportaje

EUROSPORT

9,30 Sporturi extreme; 10,00 Sporturi extreme - mag.; 11,00 Scrimă - CM Seul, în direct; 13,45 Aerobic CE - Jenez; 14,45 Fotbal - Liga campionilor; 15,45 Auto - Raliul Australiei, ziua 2; 16,00 Rugby - CM, avanpremiera finalei; 16,45 Rugby - finala CM, Cardiff, în direct; 18,45 Tenis - turneu ATP Paris, semifinale; 21,45 Echitație CM Irlanda, în direct; 22,45 Box; 23,45 Raliul Australiei, 0,00 Moto CM de supercros Belo Horizonte, în direct; 2,00 Auto - Raliul Australiei

Rezolvati gestionarea cheltuielilor de intretinere prin
CONTOR ZENNER
Suntem o firmă specializată în gestionarea și evidențierea tuturor cheltuielilor asociațiilor de locatari / proprietari, în conformitate cu legislația română în vigoare, prin prestarea următoarelor servicii:
• Calculul corect al cheltuielilor comune ce revin fiecărui apartament din asociația de locatari / proprietari, cu tipărirea listelor și chitanțelor aferente;
• Repartizarea cheltuielilor de încălzire după consumul real prin montarea și citirea periodică a repartitoarelor de energie termică.
Noi vă oferim imparțialitate și calitate.
Relații la tel. 250889 / 251164
(974163)

COMPUTER FORCE
ARAD
-Blv. Revolutiei Nr. 101
Linga dispeceratul "GETAX"
-ORAR: Luni-Vineri 9-17
Sambata 9-13
tel. 057-280.785
Timisoara 056-191 334
Oradea 059-414.521-141
UN PC PERFORMANT
cu numai 599 USD +TVA
PC INTEL PII 366 MHz 128k
32 Mb SDRAM PC 100
-Hdd 6.4 Gb QUANTUM CX UDMA 66
-CD ROM 48x + SB + boxe
-Monitor DIGITAL 15" SVGA
-Tastatura, mouse, pad si husa
CALCULATOARE IMPRIMANTE ACCESORII
Sisteme pretestate
3 ani garantie
vanzare si in rate
5 ani experienta
GRATUIT ! livrare si instalare la domiciliu

TVR 1

7,00 Ceasul deșteptător
8,00 Universul credinței
9,00 Desene animate
9,30 Kiki Riki Miki - magazin pentru copii
11,00 Viața satului
12,30 Tezaur folcloric
13,30 De luni până duminică
14,15 Harababura
16,00 Lumea bărbaților - s.
16,25 Auto Club
17,00 Blankenese - s.
17,50 Spectacolul lumii
18,20 Trupa de șoc
18,55 Tragerile Loto Special
19,00 Perechea potrivită
19,30 21 cu Ștefan Bănică Jr.
20,00 Jurnal * Meteo
20,25 Duminica sportivă
20,50 Zodia VIP
21,50 Fortăreața - acțiune, SUA, 1996 cu Sean Connery, Nicholas Cage
0,05 Jurnal
0,10 Pe față
1,10 Pariul Trio

TVR 2

7,00 Revenirea cangurilor - rel.
8,00 Desene animate
8,30 Născuți printre animalele sălbatice
9,00 Orizont spiritual
9,30 Documente culturale
10,15 Videoclipuri
10,30 Cireșarii - s.
11,10 Arca lui Noe
11,40 TVR Iași
13,30 Tip-top, mini-top
14,30 Mapamond
15,00 Poliția judiciară - s.
16,00 Obsesia - s.
16,45 Santa Barbara - s.
17,30 În pas cu voi
18,30 Timpul trecut: Karnack, o istorie îngropată
19,25 Retrospectiva premiilor APTR, 1993
20,25 Integrale: Stevie Wonder
21,25 Fidelitate - comedie, SUA, 1996 cu Cher, Chazz Palminteri
22,55 Sportmania
23,25 Între umor și duioșie. Hamdi Cherchez
0,25 TVM * Mesager

PRO TV

7,00 Battletech - d.a.
7,20 Biroul de detectare a extratereștrilor - d.a.
7,40 Regele Arthur - d.a.
8,00 Conan Aventurierul - d.a.
8,30 Tom și Jerry - d.a.
9,00 Super Abracadabra
9,30 Lassie II - ep. 17
11,00 Destine celebre - doc.
12,00 Profeții despre trecut - talk show
12,55 Știrile Pro TV - Un altfel de jurnal
13,25 O propoziție pe zi - retrospectiva săptămânii
13,30 Te uiți și câștigi! * Extragerea cărții poștale „Te uiți și câștigi"
13,35 Ce se vede
13,50 Prețul corect
14,20 Chestiunea zilei - retrospectiva săptămânii
15,00 Monstrul - comedie, Franța/Italia, 1994, cu Roberto Benigni, Nicoletta Braschi
16,45 Echipa mobilă
17,00 Beverly Hills 90210 - s.
18,00 Te uiți și câștigi!
19,30 Știrile Pro TV
20,00 Cupidon - ep. 9
21,00 Întâlnire cu Venus - comedie, SUA, 1991, cu Glenn Close, Niels Arestrup
23,00 Procesul etapei
1,00 Fotbal: Magazin Liga Campionilor

TV ACASĂ

5,00 Maria - s.
5,50 Dantelă - dramă, SUA, 1984
8,00 Floare de aur - rel.
9,00 Înger sălbatic - rezumatul săptămânii
10,00 Micuțele doamne - rel.
11,00 Acasă la Cristina Stamate cu Ruxandra Săraru
11,30 Doctorul casei
12,10 Jackie Collins - Hollywood
12,30 Minciuna are picioare scurte - rel.
14,15 Viața noastră - s.
15,00 Cartea cărților - d.a.
16,00 Fotbal II Calcio, în direct
18,00 Micuțele doamne - s.
19,00 Floare de aur - s.
20,00 Acasă la români - muzică populară
21,30 Umbre în soare - acțiune, Anglia 1988 cu Stefanie Powers, James Fox, partea a I-a
23,30 Motown Live 1999
0,15 **Fotbal** - Premier League: Wimbledon - Leeds UTD

ANTENA 1

8,00 Credința și viața
9,00 Teo și Mircea Șou
11,00 Buni prieteni
11,40 Aventuri cu câinele nostru - comedie, SUA, 1931, cu Stan Laurel
13,00 Duminica în familie
14,00 Fotbal: **FC Onești - Dinamo**, în direct
18,00 Dragostea învinge - ep. 21
19,00 Observator
19,50 TeleEurobingo show
22,30 Meciul Meciurilor cu Adrian Păunescu
0,30 O șansă pentru fiecare
3,30 Roata de rezervă - rel.
4,00 Casa de piatră - rel.
4,30 Odiseea americană - rel.
5,30 Documentar
6,00 Credința și viața - rel.

TV ARAD

7,00 Secolul XX - doc.
8,00 Știri TVA - rel.
8,30 Anunțuri - rel.
8,40 Divertisment
9,00 Teo și Mircea
11,00 Buni prieteni
11,40 Stan și Bran
12,00 Duminica în familie (include de la ora 14,00 fotbal în direct: FC Onești - Dinamo)
18,00 Observator
18,20 Anunțuri
18,30 Știri TVA
19,00 Observator
În continuare program identic cu Antena 1

TV INTERSAT

8,55 Deschiderea programului
9,00 Intersat Music
9,30 Pierdut în Siberia - film
11,00 Știrile Intersat
11,30 Grădini în miniatură - s.
12,00 Muzică populară
14,00 Muzică și film cu Alecu Chiriță
15,30 Dezertorul - film
17,00 Intersat Sport Show
18,00 Kelly - s.
18,25 Micile lecții ale vieții - s.
18,35 Desene animate.
18,45 Știrile Intersat
19,20 Ai încredere în mine - film
21,00 Eurocops - s.
22,00 Întoarcerea creaturii din mlaștină - film
23,30 Știrile Intersat
0,00 Erotica
0,45 Închiderea programului

INTERSAT anunță

Persoanele fizice care locuiesc în zone deja cablate beneficiază la reducere, plătind doar 50.000 lei taxă de instalare cu condiția plății abonamentului pe lunile noiembrie și decembrie.

ANIMAL PLANET

8,00 Lassie - s.
8,55 Noile aventuri ale lui Black Beauty
9,50 Selous, un paradis uitat
10,45 Povestiri despre cai
11,40 Povestiri de la grădina zoologică
12,35 Totul despre câini
13,30 Cazurile judecătorului Wapner
14,00 Povestiri de la grădina zoologică
15,00 Întâlniri cu animale
16,00 Vedete necuvântătoare
17,00 Lassie - s.
18,00 Școala câinelui ascultător
19,00 Pet Project
20,00 Salvați și salvatori
21,00 Habitatele Africii: Zona litorală
22,00 Neîmblânzita Amazonie: Noaptea tapirilor
23,00 Cum reușesc animalele asta?
0,00 Jocul nupțial
1,00 Urgențe veterinare

BUDAPESTA 1

7,00 Magazinul satului; 7,20 Mesajul Bibliei; 7,30 Desene animate; 8,20 Insula duminicală; **10,00 Palat ceresc** - f. Suedia; 11,30 Zâmbet; 12,30 Pudră - mag.; 13,00 Știri, meteo; **13,25 Întoarcerea la Eden** - s.; **14,25 Zăpezile de pe Kilimandjaro** - f. SUA, cu Gregory Peck, Ava Gardner; 17,15 Religie; 16,40 Micuți, la școala vieții - doc. 3/1; **17,35 Emily** - s.; 18,25 Roata timpului; 18,30 Șasele magic - conc. tv; 18,55 Rezumatul partidelor din PNB; 20,00 Știri; 20,10 Săptămâna; 21,00 Repede - em. lui Vamos Miklos; **22,25 Monstrul** - f. Franța/Italia, cu Roberto Benigni; 0,15 Concert de binefacere

BUDAPESTA 2

8,40 Viața satului; 9,00 Cronică catolică; 10,20 Indicator; **10,45 Un bărbat de casă** - f. tv, Franța; 12,15 Cocteil muzical; **12,30 Harry** - s.; **13,00 În orice zeamă două linguri** - s.; **13,55 Vecinii** - s.; 14,25 Clubul trei dorințe; **15,20 Aventurile unui câine** - s.; **15,50 Liceeni îndrăgostiți** - s.; 16,35 Mesajul locurilor din Țara Sfântă; **16,55 Capriciile unei bogătașe** - f. tv; 18,05 Concert de binefacere; 19,00 Nopți capricioase; 19,50 IQ Casino - concurs tv; 20,50 Portret; 21,30 Șasele magic - conc. tv; 22,00 Știri. Săptămâna; 23,00 CM de scrimă; 23,40 Convorbiri;

VĂ RECOMANDĂM

PRO TV: 15,00 Monstrul - comedie, Franța/Italia 1994

Dublu laureat al premiilor Oscar în acest an (cu „La Vita e Bella"). Roberto Benini poate fi admirat acum la PRO TV în aceeași dublă ipostază - actor principal și regizor. El joacă rolul lui Loris, un individ anti-social cu un apetit sexual deosebit. La una dintre petrecerile la care ia parte, cunoștințele îl ghidează către o „pradă ușoară". Din nefericire, Loris se ia de o altă femeie. Când își dă seama de greșeala pe care a făcut-o își cere scuze nervos pentru abordarea libertină la care s-a pretat. Însă, printr-o altă încurcătură, femeia ajunge să dea declarații la poliție referitoare la acest incident. Lucrurile merg din rău în mai rău pentru Loris care ajunge să fie luat de poliție drept un monsturos criminal în serie, pe care poliția îl caută de 12 ani de zile.

PRIMA

7,00 Frontal - rel.
8,00 Dimineața cu Prima - magazin matinal * Știri și reportaje, meteo, muzică și concursuri
12,00 Celebri și bogați - rel.
13,00 Politica de mâine - rel.
15,00 Motor - rel.
15,30 Real TV - rel.
16,00 Viața în direct
17,00 Celebri și bogați - s.
18,00 Focus *.Sport * Meteo
18,55 Clip Art
19,00 Karaoke show
20,00 Iubita mea - f., cu Dan Aykroyd, Jamie Lee Curtis
21,30 Bilanț
22,00 Clip art - rel.
22,05 Focus
22,45 Revista presei
23,00 Politica de mâine
1,00 Film artistic
2,30 Focus - rel.

TELE 7 ABC

7,00 Știri
7,10 Bună dimineața, România
9,00 Lou Grant - rel.
10,00 Știri
10,30 Dintre sute de ziare - rel.
11,15 Studioul Tudor Vornicu - rel.
14,00 Medici la datorie - s.
14,45 Teleshopping
15,00 Știri
15,15 Post Meridian
16,30 O singură viață - s.
17,30 Documentar
18,00 Știri
18,10 Lou Grant - s.
19,00 Secția de poliție - s.
20,00 Actualitatea Tele 7
20,30 Documentar
21,00 Dintre sute de ziare
22,00 Cutia Pandorei
22,45 24 din 24
23,15 Concert
0,00 Știri
0,30 Ora H - emis. de confesiuni
1,35 Teleshoping
2,00 Actualitatea Tele 7 - rel.
2,35 Documentar - rel.
3,00 Medici la datorie - rel.
4,00 Secția de poliție - rel.

HBO

10,00 Nume de cod: Y2K - thriller, SUA, 1999
11,45 Phildelphia - dramă, SUA, 1993, cu Tom Hanks
13,45 Desene animate
14,15 Despărțirea - comedie, SUA, 1994
15,45 Părțile intime - comedie, SUA, 1996
17,30 Dragă, am micșorat copiii! - s:
18,15 Selena - dramă, SUA, 1997, cu Jennifer Lopez
20,30 Păzind-o pe Tess - comedie, SUA, 1994
22,15 Congo - acțiune, SUA, 1995
0,00 Radiorockada - comedie, SUA, 1994
1,30 Jurnalul Pantofului Roșu - s.

DISCOVERY

10,00 Universul misterios al lui Arthur C. Clarke
10,30 Expediție în Antarctica
11,25 Automobile în top
11,50 Povestiri despre supraviețuire în Australia
12,20 Dincolo de anul 2000
12,45 Lumea viitorului: Medicina
13,40 Pasul următor
14,10 Academia militară
14,35 Radio pirat
15,05 Ariane 5
16,15 Nick și foca uriașă
16,40 Primele zboruri
17,00 Flightline
17,35 Aventuri la pescuit cu Rex Hunt
18,00 Inventatorii: Silver
18,30 Discovery astăzi: Tornadele
19,00 Echipa timpului
20,00 Medici veterinari
20,30 Ghidul animalelor
21,30 Discovery astăzi
22,00 Școala de scufundări
22,30 Veterinari în Africa
23,00 Vânătorul de crocodili
0,00 Cutia neagră
1,00 Tancurile
2,00 Bodyguard
3,00 Discovery astăzi
3,30 Confesiuni

TV INTERNAȚIONAL

21,30 S-a întâmplat... azi
21,35 Revista presei
21,40 Vox Populi
21,45 De la cincinal ... la capital
22,00 Jurnal * Curs valutar * Meteo
22,40 Sighet, un muzeu european al memoriei
23,10 Lumea și noi
23,40 Ecoturism
0,10 Descoperă România
0,40 Bijuterii muzicale

ATOMIC TV

7,00 Selector
10,25 Reactor - rel.
10,30 File de poveste - rel.
11,00 Atomix cu Dinu - rel.
14,00 Interactiv
15,55 Reactor
16,00 Aria 52 - rel.
17,00 Freestyle - rel.
17,15 Selector
19,00 Atomix cu Oana
21,55 Reactor
22,00 Cinematomic cu Ina
22,30 High action adrenalin
23,00 Rockada
0,00 Insomnia

TV 2

7,10 Lumea satului; 7,25 Aerobic; 7,30 Bună dimineața; **9,30 Bogați și frumoși** - s.; **9,55 Riviera** - s.; 10,25 De-a lungul firului de păr; 10,50 Adrenalină; 11,20 Ajută-te singur; 11,50 Ofertă directă; **12,45 Airport** - s; **13,10 În trei** - s.; **13,35 Riviera** - s.; **14,00 Shogun** - s. SUA ep. 1 cu Richard Chamberlain; **15,45 Bogați și frumoși** - s.; **16,10 Super echipa**- s.; **17,00 Sunset Beach** - s.; **17,45 Samantha** - s.; **18,40 Luz Maria** - s.; 19,30 Fapte; 20,00 Roata norocului; **20,30 Rosalinda** - s.; **21,00 Urmă fierbinte** - s.; **21,55 J.A.G.** - Justiție militară - s.; 22,45 Bună seara, Ungaria; **23,30 Foc!** - s.; **0,25 Inamici jurați** - s.; 1,20 Internet

PRO 7

7,05 Taff - magazin; 7,30 Morning Show; **9,00 Roseanne** - s; **9,35 Mallorca** - s.; **10,05 D.A.R.Y.L.** - comed. SF SUA, rel.; **12,00 Diagnostic - crimă** - s.; **13,00 Matlock** - s.; 14,00 Sam - magazin; 15,00 Talkshow-uri; 18,00 Taff - magazin; **18,25 Simpsonii** - s.; **19,00 Familia Bundy** - s.; **19,30 Roseanne** - s.; **20,00 Mallorca** - s.; 20,30 Știri; 20,50 Galileo - magazin științific; **21,15 Străzile Berlinului** - s.; 23,20 Reportaj; **23,50 History-rep.**; **0,25 Răzbunătorul** - s. SUA, 1998 cu Michael Madsen;

RTL

7,00 Șapte fix; 7,30 Bună dimineața!; 8,00 Opt fix; **8,30 Bogați și frumoși** - s.; **8,55 Între noi** - rel.; **9,25 Vremuri bune, vremuri rele** - s.; 10,00 Dimineața mea - magazin; 11,30 Sabrina talk; 12,30 Duelul familiilor - concurs; 13,00 Magazinul amiezii; 14,00 Talkshow-uri; **18,00 Dădaca** - s.; **18,30 Între noi** - s.; 19,00 Bună seara! - magazinul landurilor; 19,30 Exclusiv - magazinul vedetelor; 19,45 Știri; 20,10 Exploziv - magazin; **20,40 Vremuri bune, vremuri rele** - s.; **21,15 Medicopter 117 - Fiecare viață contează** - s.; **22,15 Istețele** - s. pol. Germ. 16/1; **23,15 Quincy** - s.; **0,15 Magnum** - s.; 1,10 Jurnalul nopții; **1,40 Fete de aur** - s;

TV 5

13,05 100% Întrebări; 14,05 Documentar; **15,00 Jurnal TV 5**; 15,15 Cinema; **17,00 Jurnal TV 5**; 17,30 Taxi pentru America; 18,05 Piramide; 18,30 Întrebări pentru campion; **19,00 Jurnal TV**; 19,15 Cinema; **21,00 Jurnal Elveția**; **23,25 Nestor Burman** - s.; **1,00 Jurnal Belgia**; 1,30 Soir 3; 2,00 Info; **2,05 Nestor Burman** - s;

EUROSPORT

9,30 Tenis de masă - Liga campionilor Europei; 11,00 Moto CM viteză; 13,00 Auto - Raliul Australiei, rel.; 13,30 Eurogol magazin; 15,00 Motorsport magazin; 16,00 Auto - CM de raliuri - Australia; 16,30 Rugby CM' 99 selecțiuni; 18,00 Eurogol magazin; 18,30 Moto - Trial Indoor - București; 20,30 Tractor Pulling- magazin; 21,00 Tractor Pulling X Race' 99 Nissano (IT); 22,00 Fotbal - Liga campionilor retrospectivă' 99; 0,00 Box; 1,00 Moto CM de superbike retrospectivă; 2,00 Yachting magazin;

ROMÂNIA 1: 20,55 American Graffiti- acțiune

Este ultima noapte a verii anului 1962 și adolescenții din orașul Modesto vor să se distreze măcar o dată, înainte de a trece pragul spre maturitate și a-și asuma responsabilitățile de rigoare. Printre ei se numără Steve și Curt, colegi de liceu și cu sentimente confuze în ceea ce privește plecare de acasă. Tocilarul Terry „The Toad" reușește întâlnirea vieții sale cu blonda Debbie, iar John este un înrăit al curselor de mașini. Și toată această nebunie, pe fundalul unor hit-uri rock'n' roll de cea mai bună calitate...

TV ACASĂ: 22,30 Întoarcerea lui Ringo - west./acț. Italia, Spania, 1966

Un bărbat pe care toată lumea îl credea mort se întoarce acasă din război, după câțiva ani. Soldatul lăsat la vatră, Montgomery Brown, își găsește familia decimată, ferma ocupată de bandiți mexicani și logodnica pe cale de a se mărita cu unul dintre aceștia. Decis să se răzbune, el se deghizează pentru a nu fi recunoscut și începe bătălia împotriva bandiților. Între timp însă, descoperă cu uimire că are o fiică... Muzica filmului e compusă de celebrul Ennio Morricone.

PRO TV: KEVIN și FAY - acț.-crimă, SUA

Kevin este un naiv pierde-vară, care se implică într-o relație amoroasă cu Fay, o femeie de vis pentru orice bărbat. Kevin este copleșit de norocul care a dat peste el, dar fericirea lui se sfârșește la fel de brusc cum s-a născut. El descoperă că Fay are, pe lângă serioase probleme psihice, și un prieten dominat de sentimente criminale. Kevin și Fay este film „noir", picant, în variantă modernă, inspirat de romanul omonim scris de Jim Thompson.

TVR 1

7,00 Matinal național
9,00 TVR Iași
10,00 Cartea de folclor - rel.
10,30 Agenția de plasare - rel.
11,00 TVR Cluj-Napoca
12,00 FBI - C16 - rel.
12,55 TVR Timișoara
14,00 Jurnal
14,15 CiberFan
14,30 Repere sacre
15,00 Oameni ca noi
15,30 Convieţuiri... sub aripa muzei
16,00 Emisiune în limba maghiară
17,00 Dor
17,30 Scuzați! Pardon! Mersi!
18,00 Corect!
18,05 Jumătatea ta
19,00 Avanpremieră Știri
19,05 Amintiri din secolul 20
19,10 Sunset Beach - s.
20,00 Jurnal * Meteo * Sport
20,55 American Graffiti - comedie, SUA, 1973
22,50 Nu trageți!
23,05 Jurnalul de noapte
23,20 A-Facerea
0,05 7 arte

TVR 2

7,00 TVM * Telematinal
8,00 Desene animate
8,25 Muzeul Orsay
9,20 E dreptul tău! - rel.
10,05 Limbi străine: engleză
10,30 O familie ciudată - ultimul episod, rel.
11,00 Desene animate
11,30 Trupa DP2
13,00 Față în față cu autorul
14,00 Convieţuiri
15,00 Obsesia - s.
16,30 Santa Barbara - s.
17,15 Atlas - rel.
17,45 Pelerinaje
18,15 Curier de ambe sexe
19,00 Știri bancare
19,15 Toamnă la Sinaia - Class, Pasărea Colibri, Compact
20,30 Universul cunoașterii
21,30 Autograf muzical - Gică Petrescu
22,00 Credo
23,00 Infidelități - s.
23,45 Nocturna
0,10 TVM * Mesager

PRO TV

7,00 Bună dimineața, Pro TV e al tău!
10,00 Tânăr și neliniștit - rel.
10,45 Kevin și Fay - acțiune/crimă, SUA
12,30 Royal Canadian Air Force - ultimul episod
12,55 Știrile PRO TV * O propoziție pe zi
13,05 Babylon V - s.
13,50 Ani de liceu - s.
14,15 Miracolul tinereții - s.
14,45 Familia Bundy - s.
15,15 Nisipurile din Miami - s.
16,00 Tânăr și neliniștit - ep. 872
17,00 Știrile PRO TV * O propoziție pe zi
17,15 Știrile PRO TV Arad
17,30 Spitalul Chicago Hope - ep. 12
18,30 Doi polițiști și jumătate - ep. 8
* Extragerea cărții poștale „Te uiți și câștigi"
19,30 Știrile PRO TV
20,00 Știrile PRO TV Arad
20,30 Melrose Place - s.
21,30 Mercenarii - s.
22,25 Știrile PRO TV
22,30 Chestiunea zilei
23,30 Știrile PRO TV * Profit * O propoziție pe zi
0,00 Criminaliștii - s.

TV ACASĂ

5,00 Maria - s.
5,50 Renzo și Adriana - rel.
6,45 Dragoste și putere - rel.
7,15 Acasă la bunica - rel.
7,30 Căsuța poveștilor - rel.
8,15 Rosalinda - rel.
9,00 Înger sălbatic - rel.
10,00 Luz Clarita - rel.
10,45 Angela - rel.
11,45 Nimic personal - s.
12,30 Camilla - rel.
14,15 Viața noastră - s.
15,00 Dragoste și putere - s.
15,30 Renzo și Adriana - s.
16,30 Luz Clarita - s.
17,25 Vremea de acasă
17,30 Rosalinda - s.
18,30 Angela - s.
19,25 Vremea de acasă
19,30 Acasă la bunica - rețete culinare
19,45 Somn ușor!
20,30 Înger sălbatic - s.
21,30 Sânge din sângele meu - s.
22,25 Vremea de acasă
22,30 Întoarcerea lui Ringo - western, Italia/Spania, 1966
0,15 Dragoste și putere - rel.
0,45 Surorile - s.

ANTENA 1

7,00 Observator
8,00 Dimineața devreme
10,00 Știri
10,10 Colivia de aur - s.
11,00 Pe cont propriu - s.
12,00 Baywatch Nights - s.
13,00 Știrile amiezii
13,15 Viitorul începe azi - s.
14,00 Fotbal: Gloria Bistrița-Steaua
16,00 Luz Maria - s.
17,00 Știrile amiezii
17,25 Dragostea învinge - ep. 24, 25
19,00 Observator
20,00 El e Wally Sparks - comedie, SUA, 1997
22,00 Observator
22,30 Marius Tucă show
0,00 Și fantomele iubesc - comedie, SUA, 1990
2,00 Observator - rel.
2,30 Inspirația Carolinei - rel.
3,00 Dragostea învinge - rel.
5,00 Dallas - s.

TV ARAD

7,00 Observator
8,00 Știri TVA - rel.
8,30 Divertisment
10,00 Știri
10,15 Colivia de aur - s.
11,00 Pe cont propriu - s.
12,00 Baywatch Nights - s.
13,00 Știrile amiezii
13,15 Viitorul începe azi - s.
14,00 Fotbal în direct - Divizia Ursus: Gloria Bistrița - Steaua
16,00 Luz Maria - s.
17,00 Știri
17,25 Divertisment
18,00 Mileniul Trei
18,20 Anunțuri
18,30 Știri TVA
19,00 Observator
20,00 Poliția 955
21,00 Viața Spirituală
20,30 Divertisment
21,30 Știri TVA - rel.
22,00 Observator
22,30 Marius Tucă Show
0,00 Și fantomele iubesc - comedie, SUA, 1990
În continuare, program identic cu cel al Antenei 1

TV INTERSAT

8,55 Deschiderea programului
9,00 Intersat Music
9,30 Cursa fatală - film
11,00 Știrile Intersat
11,30 Dulce ispită - s.
12,15 Intersat Cultural
12,30 Dragoste și minciuni - film
14,00 Inspectorul Martin Beck - s.
15,30 Săptămâna sportivă arădeană
16,00 Din nou adolescent - film
17,30 Underdog Show - des. anim.
18,00 Emisiune în lb. sârbă
18,25 Obiectiv economic
18,45 Știrile Intersat
19,20 Dulce ispită - s.
20,05 Mistere, farmece și miracole - s.
20,30 Aradul prin gaura cheii - în direct
22,00 Iubire adevărată - film
23,30 Știrile Intersat
0,00 Erotica
0,45 Închiderea programului

ANIMAL PLANET

8,00 În lumea animalelor
8,55 Pacienții lui Harry
9,50 Lassie - s.
10,45 Povestiri de la grădina zoologică
11,40 Medic de animale
13,05 Lady Roxanne
14,00 Salvați animalele!
15,00 Vedete necuvântătoare
16,00 Totul despre câini
17,00 Cazurile judecătorului Wapner
18,00 Medic de animale
19,00 Spectacolul naturii
20,00 Salvați și salvatori
21,00 Infinitul oceanului
22,00 Povestiri cu delfini
23,00 Super-animalele de pradă
0,00 Urgențe veterinare - 2 ep.
1,00 Medicii veterinari de țară
1,30 Urgențe veterinare

BUDAPESTA 1

6,42 Magazin matinal; 6,45 Lumea satului; 7,00 Emisiune informativă; **10,00 Bestia** - s.; **11,00 Păpușa** - s.; **12,10 Casa pădurarului din Falkenau** - s.; 13,00 Știri; 13,30 Magazin informativ; 14,05 Magazinul minorităților; **15,05 Compania aeriană** - s. Canada; **16,00 Secretele nisipului** - s; 16,30 Epoca trecută; **17,00 Insula fluturilor** - s.; **17,30 Vis californian** - s.; 18,00 Thalassa - Marea; 18,30 Cronică catolică; 18,50 Jurnale regionale; 19,00 Știri; 19,15 Tema; **19,30 Fam. Mezga în vacanță** - s.; **20,00 Totul pentru iubire** - s.; 20,30 Știri, sport; **21,00 Poliția nautică** - s.; 22,00 Tele-noroc; 22,20 Șic - mag. de modă; 22,45 63 volți; 23,00 Știri; 23,05 Actual; 23,30 Magazin economic; **24,00 Născut pentru a învinge** - f. SUA;

BUDAPESTA 2

6,45 Viața satului; 7,00 Magazin matinal; 10,00 Parlamentul în direct; 17,30 Strada școlii; 18,00 Salon maghiar; 19,00 Polo pe apă; 20,40 Des. animate; 21,00 Știri; 21,30 Micuți, la școala vieții - doc.; **22,20 Balkan Express** - Liniștea - f. Bulgaria;

VĂ RECOMANDĂM

ANTENA 1: 20,00 El e Vally Sparks - comedie

Wally Sparks este un om de televiziune, care de ani de zile are propriul show. Când acesta începe să nu mai meargă, șeful postului de televiziune îi dă un ultimatum: ori repune pe picioare emisiunea, ori dispare. Astfel Sparks împreună cu producătoarea show-ului, Sandy Gallo, caută o soluție pentru a-și salva emisiunea. Cum campania electorală este în toi, singura soluție o reprezintă o emisiune cu principalul candidat pentru Senat, guvernatorul Georgiei, Floyd Preston. Acesta tocmai este amenințat cu un proces de hărțuire sexuală. Sparks va reuși nu numai să-și salveze cariera, dar și să-i demaște pe șantajiști. Și asta într-o cursă alertă, cu numeroase întâmplări hazlii și pline de neprevăzut.

INTERSAT
anunță
Persoanele fizice care locuiesc în zone deja cablate beneficiază la reducere, plătind doar 50.000 lei taxă de instalare cu condiția plății abonamentului pe lunile noiembrie și decembrie.

PRIMA

7,00 Emisiune pentru copii
12,00 Vacanță à la Petrișor - rețete culinare cu Petrișor Tănase
12,30 Tradiții - emisiune folclorică
13,00 Poză la minut - s.
13,30 Chic - emisiune despre modă
14,00 Cinemagia
14,30 Rock Husdon, portret în alb și negru - dramă, SUA, 1994, cu Thomas Ian Griffith
16,00 Detectivi de elită - s.
17,00 Celebri și bogați - s.
18,00 Focus * Sport * Meteo
18,30 Clip Art
18,35 Inimi înflăcărate - dramă, SUA, 1992 cu Lesley Ann Warren, Tom Skerritt
20,00 Minele regelui Solomon - aventuri, SUA, 1985
22,15 Clip Art - rel.
22,20 Focus Plus
22,45 Revista presei
23,00 Nadine Show - rel.
0,00 Sport Magazin - rel.
1,30 Cinemagia - rel.
2,00 Focus - rel.

TELE 7 ABC

8,00 Știri
8,10 Telehopping
8,20 Țara spiridușilor - rel.
9,30 Insula lui Pascali - rel.
11,00 Globetrotter - rel.
12,00 Cântecul și casa lui
13,00 Ora unu a venit
15,45 Drumuri printre amintiri
16,15 Cutia muzicală
17,00 Forța destinului
18,00 Portretul unui artist
18,55 Pariul Trio
19,00 Dincolo de anul 2000 - doc.
20,00 Actualitatea Tele 7
20,30 Documentar
21,00 Dintre sute de ziare
21,40 Pariul Trio
21,45 Loto
21,50 Teroare la etajul 40 - thriller, SUA, 1973, cu John Forshyte
23,15 Arcub Live
0,00 Știri
1,00 Ora unu a venit - rel.
3,30 Actualitatea Tele 7 - rel.
3,45 Portretul unui artist - rel.

HBO

10,00 Dragă am micșorat copiii - s.
10,45 Atât de aproape de cer - dragoste, SUA, 1995, cu Keanu Reeves
12,30 Cei trei Ninja - acțiune, SUA, 1994
14,00 Trauma - dramă, SUA, 1997
16,00 Răscumpărarea - thriller, SUA, 1996
18,00 Stargate - s.
18,45 Cine este Moș Crăciun? - comedie, SUA, 1994
20,30 Sărutul care ucide - thriller, SUA, 1997
22,30 Sfântul - thriller, SUA, 1997
0,30 American Perfekt - thriller, SUA, 1997

DISCOVERY

10,00 Cu Arthur C. Clarke în lumea puterilor stranii
10,30 Povestiri despre supraviețuire în Australia
10,55 Automobile în top: SAAB
11,25 Mille Miglia
12,20 Știința modernă
12,45 Pasul următor
13,15 Specialiștii
14,10 Jurassica
15,05 Noi descoperiri
16,15 Magic și divin
17,10 Aventuri în Australia
17,35 Aventuri la pescuit cu Rex Hunt
18,00 Nașterea unui avion de luptă
19,00 Mașini extreme
20,00 Vânătorul de crocodili: Steve și dragonul
21,00 Veterinari în Africa
21,30 Școala de scufundări
22,00 Miturile omenirii
23,00 Clădiri, poduri și tunele
2,00 Imperiul solar
3,00 OZN-uri în Anglia
2,00 Imperiul solar

TV INTERNAȚIONAL

21,30 S-a întâmplat... azi
21,35 Revista revistelor
21,40 Viața spirituală
22,00 Jurnal * Meteo
22,30 De luni până duminică
23,15 Un secol de cinema: **Ciprian Porumbescu** - dramă, România, 1973, cu Vlad Rădescu, Tamara Crețulescu
0,25 Romanța veșnic tânără

ATOMIC TV

7,00 Selector
11,00 Cybernet
11,30 Atomic Café - rel.
12,00 Reactor
12,30 Turnul Londrei - rel.
13,30 Hai Hui
14,00 Interactiv
16,00 Selector
18,30 Atomix cu Tudor
21,30 Concert - PHILL COLLINS
22,30 Album show
23,30 Insomnia

TV 2

7,00 Gânduri de dimineață; 7,30 Grădina zoologică în rucsac; 8,00 Matineu TV; 10,00 Desene animate; **12,00 Parker Lewis** - s. SUA; **12,30 Liceenii** - s.; 12,55 Ura, călătorim! - magazin turistic; 13,25 Lumea sălbatică - doc.; 14,25 Întâlnirea clasei; **16,15 Mac Gyver** - s.; **17,10 Super echipa** - s.; **18,05 Misiune imposibilă** - s.; 19,00 Fapte; **20,00 Rosalinda** - s.; **21,00 Al treilea frate geamăn** - s. act.; 22,45 Friderikusz subiectiv; 23,45 Gol! Gol! Gol!; 0,30 Piese într-un act de Cehov; 2,40 Urmă fierbinte

PRO 7

7;00 Desene animate; 11,05 Morning Show; 12,00 Cinema TV magazin; **12,50 O.A.R.Y.L.** - comedie/SF, SUA, 1985, cu Michael McKean; **14,45 Aventurile lui Sindbad** - s., 22/1; **15,45 O lume dispărută** - s, 20/1; **16,40 Nobody e cel mai tare** - western, Italia/Germania, cu Terence Hill; 19,00 Max - magazin; 20,00 Lumea minunilor; 20,30 Știri; 20,45 Lumea minunilor; **21,15 Romeo și Julieta** - dramă, SUA 1996, cu Leonardo Di Caprio; 23,30 Focus TV - magazin; **0,35 Blue Tiger** - thriller, SUA/Japonia, 1994, cu Virginia Madsen; **2,00 O lume dispărută** - rel.

RTL

6,30 Desene animate; 8,35 Disney Club; **12,15 Echipa specială** - s.; 13,15 Parada filmelor Disney; **13,35 Salutări din Viena** - f. SUA, 1961; **15,20 Time Cop** - s.; **16,10 Sliders** - s.; **17,05 Hercules** - s.; **17,55 Xena** - s.; 18,45 Exclusiv - mag.; 19,45 Știri, sport; 20,10 Evadați din DDR - rep.; **21,15 Un vampir iubăreț** - comedie, SUA, 1995, cu Leslie Nielsen, Mel Brooks; 23,10 Spiegel TV magazin; 0,20 Interviu cu Helmut Kohl; 0,50 Condamnați pe nedrept în DDR - rep.; **1,20 South Park** - s.

TV 5

11,00 Jurnal TV5; 11,15 Magazin; 13,30 Jurnal France 3; 14,05 Magazin TV5; 15,00 Jurnal TV5; 15,15 Jocuri; 17,00 Jurnal TV5; 17,15 Întrebări TV5; 17,30 Descoperiri; 18,05 Chioșc; 19,00 Jurnal TV5; 19,15 Divertisment; 21,00 Jurnal Belgia; 21,30 Jurnal France 2; **23,15 Copilăria** - s.; 1,00 Jurnal Elveția

EUROSPORT

9,30 Yachting magazin; 110,00 Fotbal - legende ale CE; 11,00 Scrimă CM Seul; 13,30 Motorsport magazin; 14,30 Auto - raliul Australiei, ziua 3; 14,45 Auto - Euro Open, Valencia, în direct; 15,45 Rugby CM 1999, selecțiuni; 17,15 Auto - Raliul Australiei; 17,30 Maratonul New Yorkului, în direct; 20,00 Tenis - turneu ATP, Paris, finala; 22,00 Auto - Indy Car, San Diego în direct; 23,45 Raliul Australiei; 0,00 Sportcentre; 0,15 Auto, Le Mans Series, Las Vegas.

S.C. „VIENNA" SRL
P.L. Arad
Angajează: **AGENȚI COMERCIALI**
Condiții: * studii superioare sau medii
* vechime minim. 1 an în domeniul vânzărilor
* vârsta maximă 30 ani
Se oferă pachet salarial atractiv.
Cererile se depun la sediul firmei Str. Nicolae Lenau, nr. 1 (fost depozit Coca Cola) sau prin fax: 288212.
(4114709)

TAXI ARDEAL
Întotdeauna mai IEFTIN decât cel mai IEFTIN
Prezentare gratuită la comenzi. Comisioane.
Toate acestea la un tarif de 2100 lei / km.
Angajăm: ȘOFER PROFESIONIST
TELEFOANE:
284444 și 285555.
(c.b)

TVR 1

12,00 Surprize, surprize - rel.
14,00 Jurnal
14,15 TVR Craiova
15,00 Pro Patria
16,00 Emisiune în limba maghiară
17,30 Agenția de plasare
18,00 Corect!
18,05 Jumătatea ta
19,00 Avanpremieră Știri
19,05 Amintiri din secolul 20
19,05 Sunset Beach - ep. 566
20,00 Jurnal * Meteo * Sport
20,55 Felicity - ep. 7
21,40 Cu ochii'n 4
22,10 FBI - C16 - ep. 7
23,00 Jurnalul de noapte
23,15 Recurs la morală
0,00 Marele Jazz

TVR 2

12,00 Integrale - rel.
13,00 Tribuna partidelor parlamentare
13,45 Cântece din Năsăud
14,00 Conviețuiri
15,00 Obsesia - s.
16,30 Santa Barbara - s.
17,15 Tineri interpreți
17,45 Latinitatea și povara crucii (V)
18,15 Curier de ambe sexe
19,00 Știri bancare
19,15 Pagini din istoria teatrului românesc
20,10 Studioul șlagărelor - Oana Sârbu, Sanda Ladoși, Sfinx Experience
20,30 Locuri cu povești
20,50 Măiestria tinerilor muzicieni
21,15 E dreptul tău! - mag. social-economic
22,00 Fotbal: **Newcastle - Everton** - meci din Campionatul Angliei, în direct
0,30 TVM * Mesager

PRO TV

7,00 Bună dimineața, PRO TV e al tău!
10,00 Tânăr și neliniștit - rel.
10,45 Întâlnire cu Venus - rel.
12,30 Royal Canadian Air Farce - s.
12,55 Știrile Pro TV * O propoziție pe zi
13,05 Babylon V - s.
13,50 Ani de liceu - s.
14,15 Miracolul tinereții - s.
14,45 Familia Bundy - s.
15,15 Nisipurile din Miami - s.
16,00 Tânăr și neliniștit - ep. 871
17,00 Știrile PRO TV * O propoziție pe zi
17,17 Știrile PRO TV Arad
17,30 Spitalul Chicago Hope - s.
18,30 Doi polițiști și jumătate - ep. 7
* Extragerea cărții poștale „Te uiți și câștigi"
19,30 Știrile PRO TV
20,00 Știrile PRO TV Arad
20,30 Karate Kid III - acțiune, SUA, 1989, cu Ralph Macchio
22,25 Știrile Pro TV
22,30 Chestiunea zilei
23,30 Știrile Pro TV * Profit * O propoziție pe zi
0,00 Criminaliștii - s.

TV ACASĂ

5,00 Maria - s.
5,50 Acasă la români - muzică populară - rel.
7,30 Căsuța poveștilor - rel.
8,00 Floare de aur - rel.
9,00 Înger sălbatic - rel.
10,00 Acasă la Cristina Stamate - rel.
10,30 Doctorul casei - rel.
11,00 Micuțele doamne - rel.
12,05 Jackie Collins: Hollywood - rel.
12,35 Umbre în soare I - rel.
14,15 Viața noastră - s.
15,00 Dragoste și putere - s.
15,30 Renzo și Adriana - s.
16,30 Luz Clarita - primul episod
17,25 Vremea de acasă
17,30 Rosalinda - s.
18,30 Angela - s.
19,25 Vremea de acasă
19,30 Acasă la bunica - rețete culinare
19,45 Somn ușor!
20,30 Înger sălbatic - s.
21,30 Sânge din sângele meu - s.
22,25 Vremea de acasă
22,30 Camilla - dragoste, Canada/Anglia, 1994, cu Jessica Tandy
0,15 Dragoste și putere - rel.
0,45 Surorile - s.

ANTENA 1

7,00 Observator
8,00 Dimineața devreme
10,00 Știri
10,10 Colivia de aur - s.
11,00 Rivalitate în lumea modei - dramă, Australia, 1997, cu Heather Thomas - partea a doua
13,00 Știrile amiezii
13,15 Viitorul începe azi - s.
14,00 Decepții - ep. 5
15,00 Luz Maria - s. 2 ep.
17,00 Știri
17,25 Divertisment
18,00 Studioul artelor
18,20 Anunțuri
18,30 Știri TVA
19,00 Observator
20,00 Divertisment
21,20 Anunțuri - rel.
21,30 Știri TVA - rel.
22,00 Observator
22,30 Marius Tucă Show
0,00 Retrospectiva etapei
1,00 Un detectiv la datorie - dramă SUA, 1988
În continuare, program identic cu cel al Antenei 1

TV ARAD

7,00 Observator
8,00 Știri TVA - rel.
8,30 Emisiune în limba bulgară
8,50 Anunțuri
9,00 Divertisment
10,00 Știri
10,10 Colivia de aur - s.
11,00 Rivalitate în lumea modei - f. Australia, 1987
13,00 Știrile amiezii
13,15 Viitorul începe azi - s.
14,00 Decepții - ep. 5
15,00 Luz Maria - s. 2 ep.
17,00 Știri
17,25 Divertisment
18,00 Studioul artelor
18,20 Anunțuri
18,30 Știri TVA
19,00 Observator
20,00 Divertisment
21,20 Anunțuri - rel.
21,30 Știri TVA - rel.
22,00 Observator
22,30 Marius Tucă Show
0,00 Retrospectiva etapei
1,00 Un detectiv la datorie - dramă SUA, 1988
În continuare, program identic cu cel al Antenei 1

TV INTERSAT

8,55 Deschiderea programului
9,00 Intersat Music
9,30 Ai încredere în mine - film
11,00 Știrile Intersat
11,30 Eurocops - film
12,30 Întoarcerea creaturii din mlaștină - film
14,00 Intersat Sport Show
15,00 Aventurii americane
15,30 Planeta video a copiilor
16,00 Cursă fatală- film
17,30 Underdog Show
18,00 Săptămâna sportivă arădeană
18,25 Intersat Cultural
18,45 Știrile Intersat
19,20 Dulce ispită - s.
20,05 Mistere, farmece și miracole - s.
20,30 Dragoste și mincinoși - film
22,00 Lovitura din umbră - film groază
23,30 Știrile Intersat
0,00 Erotica
0,45 Închiderea programului

ANIMAL PLANET

8,00 În lumea animalelor
8,55 Pacienții lui Harry
9,50 Lassie - s
10,45 Povestiri de la grădina zoologică - 2 ep.
11,40 Medic de animale - 3 ep.
13,05 Viața pe verticală
14,00 Salvați animalele!
15,00 Vedete necuvântătoare - 2 ep.
16,00 Ham! Viață de câine - 2 ep.
17,00 Cazurile judecătorului Wapner
18,00 Medic de animale - 2 ep.
19,00 Spectacolul naturii - 2 ep.
20,00 Salvați animalele! - 2 ep.
21,00 Copiii naturii: Marsupialele
22,00 Portrete din natură
23,00 Animale de pradă
0,00 Urgențe veterinare
1,00 Medici veterinari la țară
1,30 Urgențe veterinare

BUDAPESTA 1

6,45 Lumea satului; 7,00 Magazin matinal; **10,05 Bestia** - s.; **11,00 Păpușa** - s.; **12,10 Casa pădurarului din Falkenau** - s.; 13,00 Știri; 13,30 Magazin informativ; 14,00 Magazinul țiganilor și slovacilor; **15,05 Compania aeriană** - s.; **16,00 Secretele nisipiului** - s.; **16,30 Marionete** - s. Anglia; **17,00 Insula fluturilor** - s. Australia; **17,30 Vis californian** - s.; 18,00 Thallassa Marea - magazin; 18,30 Rămâi cu noi!; 18,35 Viața Unitariană; 19,00 Știri; 19,15 Soluții 2000; 19,25 Roata timpului; **19,30 Clipele norocului** - s.; **20,00 Totul pentru iubire** - s. Brazilia; 20,30 Știri; **21,00 Vizitatorul** - s.; 21,45 Magazinul poliției; 22,20 Emis. lui Törőcsik Mari; 23,00 Știri; 23,30 Salon maghiar; **24,00 Napoleon** - f. ist. Franța;

BUDAPESTA 2

7,00 Magazin matinal; 10,05 Melodii veșnic tinere; 11,00 Thalassa-magazin; 12,00 Boutique muzical; 12,50 Valori de patrimoniu; **13,00 Tinutul dorințelor**- s.; 14,00 Jurnal parlamentar; 15,00 Parlamentul în direct; 17,00 Strada școlii; 18,30 În vizor; 19,00 Telesport-scrimă CM; 20,40 Desene animate; 21,00 Știri, sport; 21,30 Adevăratul Mao - doc.; 22,25 Soluții 2000; **22,Regele graffiti-ului** - f. SUA; 0,20 Ora de închidere;

INTERSAT anunță

Persoanele fizice care locuiesc în zone deja cablate beneficiază la reducere, plătind doar 50.000 lei taxă de instalare cu condiția plății abonamentului pe lunile noiembrie și decembrie.

VĂ RECOMANDĂM

ANTENA 1: 1,00 Detectiv la datorie - dramă

Thomas Kyd își împarte timpul între slujba sa de detectiv și pasiunea pentru surf. Într-o zi, o cunoaște pe Laura Cassidy și iese din monotonia vieții, datorată în primul rând, cazurilor nesemnificative pe care le are de rezolvat. Relația de dragoste care se înfiripă între Thomas și Laura, îl aruncă pe acesta într-un păienjeniș de intrigi și mistere. Misterul este moartea bruscă a unuia dintre mogulii Hollywood-ului, Paul Sassari. Situația se complică când Thomas află că mortul este soțul Laurei. Pentru prima dată, detectivul are un caz așa cum și-a dorit întotdeauna...

PRIMA

7,00 Nadine show - rel.
8,00 Dimineața cu Prima - magazin matinal * Știri, reportaje, meteo, muzică și concursuri
12,00 Celebri și bogați - rel.
13,00 Politica de mâine - rel.
15,00 Chic - rel.
15,30 Cinemagia - rel.
16,00 Viața în direct
17,00 Celebri și bogați - s.
18,00 Focus * Sport * Meteo
18,55 Clip Art
19,00 Frontal - radiografia săptămânii trecute
20,00 Dosarele Y
21,00 Brooklyn South - s.
22,00 Clip Art - rel.
22,05 Focus Plus
22,45 Revista presei
23,00 Politica de mâine - talk-show
1,00 Film artistic
2,30 Focus - rel.

TELE 7 ABC

7,00 Știri
7,10 Bună dimineața, România
9,00 Forța destinului - rel.
10,00 Știri
10,15 Teleshopping
10,30 Dintre sute de ziare - rel.
11,30 Rendez-vous la Tele 7 - rel.
12,30 Ora unu a venit - rel.
15,00 Știri
15,10 Teleshopping
15,25 Post Meridian
16,30 O singură viață - s.
17,30 Documentar
18,00 Știri
18,10 Lou Grant - s.
19,00 Pronosport
19,05 Secția de poliție - s.
20,00 Actualitatea Tele 7
20,30 Documentar
21,00 Dintre sute de ziare
22,00 Dincolo de stadion
23,30 Cutia muzicală - rel.
0,00 Știri
0,30 Ora H - emisiune de confesiuni
2,00 Actualitatea Tele 7
2,35 Documentar - rel.
3,00 Dincolo de stadion - rel.
4,40 Secția de poliție - rel.

HBO

10,00 Din junglă în junglă - comedie, SUA, 1997, cu Tim Allen
11,45 Călător prin timp - dramă, SUA, 1994, cu Robin Williams
13,45 Regele popicelor - comedie, SUA, 1996
15,45 Glorie și onoare - dramă, SUA, 1997
17,15 Bărbatul perfect - comedie, SUA, 1996
18,45 Șantaj - thriller, SUA, 1995
20,30 Squanto: Povestea unui războinic - acțiune, SUA, 1997, cu Adam Beach
22,15 Totul despre sex - s.
22,45 Vocile - dramă, SUA, 1995
0,15 Speed: Cursă infernală - acțiune, SUA, 1994, cu Keanu Reeves

DISCOVERY

10,00 Universul misterios al lui Arthur C. Clake
10,30 Magic și divin
11,25 Automobile în top
11,50 Povestiri despre supraviețuire în Australia
12,20 Dincolo de anul 2000
12,45 Animal X
13,15 Stare de alertă
13,40 Pasul următor
14,10 Știința modernă: Supra-oamenii
15,05 Nebuni pe roți
16,15 Nick și liliacul-vampir
16,40 Primele zboruri
17,00 Flightline
17,35 Aventuri la pescuit cu Rex Hunt
18,00 Confesiuni
18,30 Avanpremiera Discovery
19,00 Echipa timpului
20,00 Medici veterinari
20,30 Rita și babuinii
21,30 Discovery astăzi: Tornadele
22,00 Tehnica în slujba criminaliștilor
23,00 Vânătorul de recompense
0,00 Protocol de execuție
1,00 Un secol de război
2,00 O lume pe cale de dispariție
3,00 Discovery astăzi: Tornadele
3,30 Cazuri celebre de supraviețuire

TV INTERNAȚIONAL

21,30 S-a întâmplat... azi
21,35 Revista presei
21,40 Info editorial
21,45 Lunetist de elită
22,00 Jurnal * Curs valutar * Meteo
22,40 Destinul unei națiuni - doc.
23,10 În flagrant
23,55 Dor

ATOMIC TV

7,00 Selector
10,00 Reactor
10,30 Hai Hui - rel.
11,00 Freestyle - rel.
11,15 Atomix cu Michelle - rel.
14,00 Interactiv
15,55 Reactor
16,00 Romanian Top 100 - rel.
18,00 Selector
19,00 Atomix cu Dinu
21,55 Reactor
22,00 South Park - des. anim.
22,30 File de poveste - rel.
23,00 Aria 52
0,00 Insomnia

TV 2

7,10 Lumea satului; 7,30 Magazin matinal; **9,30 Bogați și frumoși** - s.; **9,55 Riviera** - s.; 10,25 Friderikusz Subiectiv; 11,20 Salon auto 2000; 11,50 Magazin economic; 12,20 Modă; **12,45 Clinica animalelor** - s; **13,10 În trei** - s; **13,35 Riviera** - s.; **14,00 Shogun** - s. av. SUA; **15,45 Bogați și frumoși** - s.; **16,10 Super echipa** - s.; **17,00 Sunset Beach** - s.; **17,45 Samantha** - s.; **18,40 Luz Maria** - s.; 19,30 Fapte; 20,00 Roata noroculuí; **20,30 Rosalinda** - s.; **21,00 Deșertul de foc** - f. av. IT-Germ. cu Franco Nero, Claudia Cardinale; 22,45 Bună seara, Ungaria!; 23,30 În doi - em. lui Silagyi Janos; 0,15 Culoare-imagine; 1,00 Știință pe Internet; 1,40 Versuri;

PRO 7

7,05 Taff-magazin; 7,30 Morning Show; **8,55 Fam. Simpson** - s.; **9,25 Roseanne** - s.; **9,55 Mallorca** - s.; **10,25 Trandafiri de la fostul iubit** - show, rel.; 11,30 Talk, talk, talk; **12,00 Verdict, crimă** - s.; **13,00 Matlock** - s.; 14,00 Sam - magazin; 15,00 Talk-showuri; 18,00 Taff - magazin; 18,25 Familia Simpson - s.; **19,00 Familia Bundy** - s.; **20,00 Mallorca** - s.; 20,30 Știri; 20,50 Galileo - mag. de știință; **21,15 Dosarele X** - s.; **22,20 Pericol iminent** - s.; 23,20 TV Total - show; 0,15 Clubul comediei show.

RTL

7,00 Magazin matinal; 8,00 Magazin; **8,30 Bogați și frumoși** - s.; **8,55 Între noi** - s.; **9,25 Vremuri bune, vremuri rele** - s.; 10,00 Dimineața mea - magazin; 12,30 Duelul familiilor; 13,00 Mag. amiezii; 11,30 Sabrina talk; 14,00 Talkshow-uri; **18,00 Nanncy** - s.; **18,30 Între noi** - s.; 19,00 Bună seara - mag. landurilor; 19,30 Excluziv - magazin; 19,45 Știri; 20,10 Exploziv magazin; **20,40 Vremuri bune, vremuri rele** - s.; **21,15 Dr. Stefan Frack** - s.; **22,15 După gratii** - s.; 23,15 Extra- magazin; 0,30 Natur Trend - magazin; 1,00 Știrile nopții; 1,35 Magazin cultural.

TV 5

11,15 Copilăria - s.; 13,05 100% Întrebări; **13,30 Jurnal France 3**; 14,05 Pus la punct; **15,15 Copilăria** - s.; **17,00 Jurnal TV**; 17,15 Întrebări TV; 17,30 Mediterraneo; **19,00 Jurnal TV; 19,15 Copilăria** - s.; **21,00 Jurnal Elveția; 21,30 Jurnal France 2; 23,00 Jurnal TV; 23,15 Orhideea - f. cu Simone Signoret.**

EUROSPORT

9,30 Rugby CM - finala Cardiff - rel.; 11,00 Moto - CM de viteză; 13,00 Moto - CM de supercross Belo Horizonte; 14,00 Auto - Nissan Euro Open, Valencia; 15,00 Fotbal - Legende CE; 16,00 Maratonul New York-ului; 17,00 Triatlon CE Alanya; 19,00 Sporturi extreme; 20,00 Tenis de masă - azi Liga campionilor europeni; 22,00 Echitație - sărituri Viena; 23,30 Auto CM - raliul Australiei; 0,00 Eurogol magazin; 1,30 Box.

HBO: 20,30 „Squato: Povestea unui războinic" - acțiune

Inspirat de povestea primelor contacte dintre amerindieni și colonizatorii britanici (în jurul anului 1620), fimul îl are drept erou pe Squato, un indian care crede cu naivitate în bunele intenții ale europenilor. Acesta sfârșește prin a fi răpit, dus în Anglia și prezentat ca o curiozitate. După un timp, pe care îl petrece într-o mănăstire, Squato reușește să se întoarcă acasă, unde constată atrocitățile făcute de colonizatori. Filmul prezintă și partea frumoasă a evenimentelor. În semn de bună pace, de Ziua Recunoștinței europenii, la cina comună cu băștinașii, reușesc un armistițiu.

PRO TV: 20,30 KARATE KID III - f. acț. SUA, 1989

Continuare a seriei de mare succes Karate Kid, acest film este „cel mai bun de până acum, pentru că personajele sale sunt puse în situații foarte diferite de cele din seriile trecute", după cum a declarat producătorul său, Jerry Weintraub. De această dată, tânărul karateka Daniel LaRusso, (Ralph Macchio) trebuie să lupte între orgoliu și onoare. El este provocat de eternul său rival Mike Barnes (Sean Kanan) să își apere titlul de campion, dobândit în Karate Kid II. Deși maestrul său Miyagi îi spune că lupta pentru glorie nu este în spiritul karate-ului, Daniel se hotărăște să își apere titlul, și astfel să treacă peste sfaturile mentorului său.

Invitatul nostru

„ÎN FIECARE DIMINEAȚA MĂ URC PE TREN ȘI MERG SĂ ANTRENEZ POLITEHNICA“

* interviu cu FLAVIUS DOMIDE - antrenorul principal de la „Poli“ Timișoara

– D-le Domide, ați fost aruncat ca pe o măsea stricată de la Inter Arad, dar iată-vă acum la „Poli“ Timișoara. De ce?

– Subiectul «Inter» nu vreau să-l dezvolt, iar despre «Poli» ce pot să spun... Probabil că, în cazul în care echipa era la plus în clasamentul adevărului, nu aveau nevoie de mine. Așa, au considerat că trebuie schimbat ceva, iar ei s-au gândit la mine. M-au contactat imediat după jocul pierdut cu UTA, acum două etape. După două ore în care am avut timp de gândire, am acceptat propunerea venită de la ei.

– Cine a avut un rol determinant în aducerea dumneavoastră în curtea „alb-violeților“?

– Sunt convins că e o întrebare cu substrat, iar răspunsul se știe. Deci, antrenorii Dembrovschi și Gaboraș au vorbit de la început cu mine, iar eu am avut o slăbiciune pentru ei. Interesant ar fi să spun că, în urmă cu trei ani, când eram președinte la UTA, l-am adus pe «Dembo» antrenor. Acum, iată că roata s-a învârtit și eu sunt subordonatul lui Dembrovschi. Viața e plină de neprevăzut, însă noi suntem prieteni de pe timpul când evoluam în prima reprezentativă a României.

– Ce impresie v-a lăsat „Poli“, la prima vedere?

– Am fost la meciul cu UTA și m-a încântat. De la portar, până la extrema stângă. Pot spune că nu au avut noroc în partida de la Arad. Apoi, cu Gaz Metan, pe teren propriu, toată formația a jucat sub posibilitățile ei.

– Și ce credeți că se va întâmpla în continuare?

– Cert e faptul că echipa are resurse nebănuite, mult peste ce mi-a arătat până acum. Dar, nimic nu se face de pe o zi pe alta. Din punct de vedere administrativ, nu mi-am format încă o opinie asupra a ceea ce vor conducătorii. Fotbalul e marginalizat la Timișoara, autoritățile locale fiind ocupate cu altceva decât starea acestei echipe. Încearcă subprefectul ceva, dar nu poate singur.

– În aceste condiții, credeți în salvarea Politehnicii de la retrogradare?

– Nici nu m-aș fi prins în horă dacă nu eram convins că «Poli» se poate salva. M-am uitat la programul meciurilor în acest final de tur și am fost sigur că ne avantajează. Doar de meciul cu Gaz Metan mi-a fost frică și iată că nu am scăpat. Am plecat la drum ca un optimist, adică un om care vrea să o salveze pe «Poli».

– Atunci, cine pică în „C“?

– Nu mi-am fixat încă adversarii care ar putea pune probleme echipei mele în lupta pentru salvarea de la retrogradare. Cert e că la fiecare meci încercăm să recuperăm punct(e). Totuși, e greu de înțeles cum o echipă precum UMT bate la ASA Tg. Mureș, deși, normal, e victimă sigură. În acest fel, nici nu știu cine poate pica în «C».

– Cum vedeți lupta pentru promovare în această serie, unde e implicată și UTA?

– Din start vreau să spun că nu mă interesează nimic despre UTA. Eu îmi câștig pâinea de la Timișoara și nu mai am nimic comun cu „Bătrâna Doamnă». La promovare, lupta e foarte echilibrată și oricine poate ajunge în Divizia A. Una dintre pretendentele la prima divizie este, cert, Inter Sibiu. Mi-a plăcut și Gaz Metan, dar nimic nu-i sigur. Practic, pentru primul loc se bat acum șase echipe. Așadar, e greu de anticipat.

– O ultimă întrebare. Cum mergeți la Timișoara, la antrenamentele Politehnicii? Nu de alta, dar știm că aveți mașina stricată.

– E foarte adevărat acest lucru. În fiecare dimineață, la ora 7,45, am tren spre Timișoara. Îmi cumpăr bilet ca oricare alt călător, cu 11.000 de lei, iar «Poli» îmi decontează. Totul, până peste câteva săptămâni, când voi primi o garsonieră în orașul de pe Bega.

– Vă mulțumesc!

LEO SFÂRA

UTA CAUTĂ REABILITARE ȘI PUNCTE

Mâine, pe stadionul din Calea Aurel Vlaicu, UTA întâlnește pe Jiul Petroșani, într-un meci contând pentru etapa cu numărul 16 a campionatului Diviziei B de fotbal. O partidă aparent fără probleme pentru gazde, care pornesc drept favorite în acest joc. Să nu uităm însă că „Bătrâna Doamnă" a Aradului va da piept cu o echipă ce cunoaște un reviriment notabil în ultima vreme, reviriment atât financiar cât și sportiv. Așadar, datele problemei impun prudență, atenție și concentrare din partea formației arădene, astfel încât elevii lui Rubinacci să rămână în plasa liderului și să șteargă impresia nefavorabilă din ultimele întâlniri. Referindu-ne la meciul cu „minerii" și la situația generală a echipei, antrenorul principal al F. C. UTA a acordat următoarea declarație presei, în timpul conferinței de miercuri de la sediul grupării: „Răspund de toate problemele formației pe care o antrenez. Muncim mult, dar intervin și greșeli inevitabile în activitatea depusă. În viața fiecărei echipe există urcușuri și coborâșuri. Ca în viață, de altfel. Încercăm să ameliorăm aspectele în care suntem deficitari. Mă refer aici și la mentalitatea fotbaliștilor. Campionatul este lung, se pot întâmpla multe lucruri până la terminarea lui. De exemplu, dacă Mariș înscria la Oradea cu F. C. Bihor, în ultimul minut, am fi privit cu totul altfel problemele. Așa este în sport - e nevoie de pragmatism, iar drumul de „jos în sus", și invers, este scurt. Luptăm în continuare, totuși, pentru ca obiectivele noastre - construirea unei echipe de valoare și promovarea - să fie atinse. Nu uitați că avem o formație extrem de tânără. Cât privește meciul cu Jiul, nu cred că va fi unul ușor. Trebuie să câștigăm." Din formația standard a „alb-roșilor" vor absenta Almășan (menajat din cauza unei accidentări mai vechi la gleznă) și Crăciunescu. Nu există suspendați, pe gazon intrând inclusiv Botiș. Au fost negate orice fel de tratative cu Steaua în privința achiziționării acestuia, adăugându-se că fundașul central al arădenilor „merită o echipă mai bună". Riscăm un „unsprezece" probabil: Pap-Zaha, Botiș, Găman, Panin, Diaconescu, Mărginean, Todea, Cl. Drăgan, Mariș, Kent.

Avancronica etapei

Disputa celor două echipe va fi arbitrată de un trio format din Silviu Crângașu (Ploiești) la centru, Alexandru Nicolae și Viorel Badea (București), asistenți. Observator federal: Octavian Streng (Oradea).

Runda a 16-a mai programează confruntările Drobeta Turnu Severin-ASA Tg. Mureș, Electro Bere Craiova-Olimpia Satu Mare, Minerul Motru-Poli Timișoara, Gaz Metan Mediaș-Aro Câmpulung (derby-ul etapei), Flacăra Rm. Vâlcea - F.C.Bihor, Chimica Târnăveni-„U" Cluj, UMT-Apulum Alba Iulia, Corvinul Hunedoara-Inter Sibiu.

ADRIAN HĂRȚĂU

ARCOMMAT GRUP S.A.
2900 Arad - Romania
Str. Voevod Moga nr. 65-67
Tel./Fax. 0040 57 281779, 0040 57 276333
dealer autorizat
DERMATINA S.A.
Vinde la preț de producător:
ECHIPAMENT DE PROTECȚIE
* CIZME * MĂNUȘI * PELERINE * SORTURI * COVOARE PVC * MATERIAL PT. PRELATE *
ARTICOLE TEHNICE DIN CAUCIUC ȘI PVC
*FIRE * TUBURI * FURTUNE * CHEDERE * * FOLIE POLIPROPILENĂ
ETICHETE AUTOCOLANTE
BENZI ADEZIVE

Cros școlar

PE URMELE GABRIELEI SZABO

Zilele trecute a fost organizată, prin intermediul Inspectoratului Școlar Arad (inspector prof. Francisc Schmidt), etapa județeană a crosului școlar gimnazial, pe Faleza Mureșului. Iată rezultatele consemnate în cadrul fiecărei categorii:

FEMININ

11-12 ani: 1. Diana Mladin (Șc. Generală 11), 2. Claudia Măduța (Pecica), 3. Liliana Moroșan (Șc. Gen. 2 - Sântana), 4. Andreea Sida (Șc. Generală 1).

13-14 ani: 1. Marcela Iancu (Șc. Gen. 1), 2. Loredana Sandu (Șc. Gen. 6), 3. Sidonia Szel (Șc. Gen. 11), 4. Veronica Negrea (Șagu).

Foto: prof. MĂRGINEAN

MASCULIN

11-12 ani: 1. Alin Pavel (Hășmaș), 2. Csaba Blosz (Șc. Gen. 1), 3. Radu Moga (Șc. Gen. 10), 4. Cosmin Gâlcă (Șc. Gen. 4).

13- 14 ani: 1. Dan Mihai Florin (Gurahonț), 2. Stelian Ardelean (Șc. Gen. 13), 3. Cristian Barna (Șc. Gen. 12), 4. Andrei Achiței (Șc. Gen. 3).

Faza finală se va desfășura în orașul Târgu Jiu, sâmbătă, 6 noiembrie.

●

La categoria 13-14 ani MARCELA IANCU (în imagine, prima din dreapta) a fost remarcată și selecționată recent de nimeni altul decât antrenorul Gabrielei Szabo, Zsolt Gyöngyösi, la un cros cu participare națională disputat la Oradea, urmând să se bucure de sprijinul companiei European Drinks.

ADRIAN HĂRȚĂU

BOX

FLORIN DELAMARIAN - CALIFICAT LA „EUROPENE“

Ieri seară, în prima gală a semifinalelor „Centurii de Aur“ la box, pugilistul arădean Florin Delamarian, component al lotului național de seniori l-a învins prin K.O. în repriza I pe croatul V. Perekovic, în limitele categoriei 81 kg.

Sportivul legitimat la Motorul „Silva Lazăr“ Arad reușește astfel să se califice pentru Campionatele Europene de box, ce vor avea loc în luna mai a anului viitor în Finlanda.

Performanța obținută de Florin Delamarian este cea mai strălucitoare din istoria pugilismului arădean, motiv pentru care merită cele mai sincere felicitări.

Foto: V. MUSCA

D. SCRIDON

PROGRAMUL COMPETIȚIILOR

FOTBAL Sâmbătă, ora 11, pe stadionul UTA, în cadrul Diviziei B, are loc meciul **FC UTA-Jiul Petroșani.**

■ În Divizia C, duminică, ora 11: **FC Arad Telecom-Metalurgistul Cugir și Universitatea Arad-Minerul Cartej.**

■ În Divizia D, **sâmbătă, ora 11**: Tricoul Roșu-Motorul, **de la ora 14**: Crișul Chișineu Criș-Dacia Beliu, Șoimii Pâncota-Șoimii Lipova, Gloria Arad-Crișana Sebiș. **Duminică, ora 14**: FC Ineu-Podgoria Ghioroc, Păulișana Păuliș-CPL, Frontiera Curtici-Comera, Semlecana Macea-Romvest. Victoria Nădlac stă.

■ „Onoare", etapa a XVI-a: ICRTI-Șiria, Dorobanți-Sânmartin, Țipari-V. Semlac, Vladimirescu-Bârzava, A. Ineu-Iratoș, Șepreuș-Șeitin, Șimand-Felnac, Zărand-Sântana. Apateu stă.

■ „Promoție", **Seria A**: P. Pecica-Satu Mare, Munar-Sânleani, Fântânele-Ususău, Arkit-Zimand Cuz, Covăsânț-Horia, Cruceni-Secusigiu. Glogovăț 99 stă.

BASCHET Sâmbătă, la Sala Sporturilor „Victoria", în cadrul cuplajului baschetbalistic, au loc meciurile după următorul program: **ora 11, BC ICIM Arad-Livas Târgoviște (Divizia A feminin); ora 12,30, West Petrom Arad-Soced București (Divizia A masculin); ora 14, CSS West Petrom II Arad-LPS Tg. Mureș (Divizia B masculin).**

RUGBY Sâmbătă, ora 10, pe stadionul Aris: **R.C.U. „A. Vlaicu" Arad-CFR Brașov (Divizia A).**

HANDBAL Sâmbătă, ora 9,30, la Sala Sporturilor „Victoria": **LPS CSS Arad-LPS CSS Banatul Timișoara** (jun. II/masc.). Duminică, ora 10, tot la Sala Sporturilor: **LPS CSS Arad-LPS CSS Bistrița** (jun. I/masc.), ora 11,30, **A.S. A. Iancu Arad-LPS CSS Banatul Timișoara** (jun. III/fem.).

DOLARI ȘI LEI PENTRU... „TRICOLORI"

Președintele Federației Române de Fotbal (FRF), Mircea Sandu, a declarat, miercuri, în cadrul unei conferințe de presă, că federația a cheltuit pentru preliminariile Campionatului European din anul 2000 suma de 2.732.740 dolari și 10.173.219.971 lei.

Sandu a spus că această sumă reprezintă cheltuielile făcute pentru reprezentativele de seniori și tineret ale României.

Reprezentativa de seniori a României a reușit calificarea la turneul final al Campionatului European, competiție care va fi găzduită de Belgia și Olanda, în vreme ce selecționata de tineret olimpic a ratat participarea la Campionatul European din anul 2000.

s.c. ROMTEXTIL IMPEX s.r.l.
ECHIPAMENTE SI MASINI DE CUSUT INDUSTRIALE
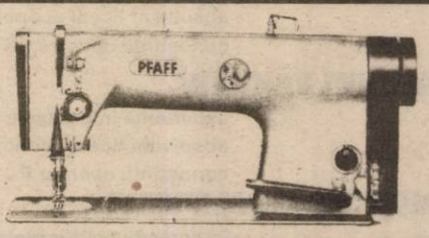

057 / 259 431 094 / 159 538
2900 ARAD - ROMÂNIA
Micălaca, Str. Dreptății, nr. 23, Bl. 717, ap. 17
VĂ OFERĂ O GAMĂ VARIATĂ DE ECHIPAMENTE ȘI MAȘINI DE CUSUT INDUSTRIALE.
Pentru comenzi ferme se asigură toată gama de mașini, subansamble, accesorii și piese de schimb.
Vă așteptăm !

BUCURIA COMUNICĂRII

● GAMA COMPLETĂ DE TELEFOANE CELULARE ŞI ACCESORII GSM
la
PREŢURI DE EXCEPŢIE
şi
O SURPRIZĂ

● OFERTA CONNEX:
CONECTARE GRATUITĂ ŞI
2 LUNI DE ABONAMENT GRATUIT

Telefoane GSM: BOSCH 608, BOSCH 509,
NOKIA 5110, ERICSSON A1018s
între 69$* ÷ 79$*

UNIAXIS
dealer autorizat CONNEX

ARAD, B-dul. Decebal nr. 2-4, tel/fax: 057-211.511; 092.277.751; 092.277.752.

* Preţurile nu includ T.V.A. NUMAI CU CONECTARE ÎN REŢEAUA CONNEX

DORIŢI O TÂMPLĂRIE MODERNĂ PENTRU CASA DVS.?

◆ *Preferaţi ca această tâmplărie PVC cu sticlă termopan să fie de calitate şi din import?*

Apelaţi la:

EXCLUSIV AL-PLAST

■ Casa dvs. poate avea de astăzi:

UŞI, FERESTRE CU STICLĂ TERMOPAN!

Arad, str. Pădurii nr. 91A, tel. 210280

AICI TOTUL ESTE IEFTIN ŞI DE O CALITATE DEOSEBITĂ!

ÎNCERCAŢI!

(973755)

ARCOMMAT GRUP S.A.

ARAD 2900
Str. Voevod Moga nr.65-67
email: arcommat_group@inext.ro
Tel./ Fax: 057/ 281 779, 057/ 276 333

În calitate de distribuitor autorizat

Policolor®

PENTRU LUMEA TA COLOR

vă oferă la
preţ de producător
întreaga gamă de lacuri , vopsele, grunduri, diluanţi pt. auto, decorative, construcţii civile şi industriale.

(973847)

Magazinul de vopsele TOTAL BAU

VINDE LA CELE MAI MICI PREŢURI
VOPSELE, UNELTE ŞI ACCESORII DE VOPSIT DIN IMPORT

- vopsele lavabile pentru faţade şi interior, 800 nuanţe (DISZPERZIT TITAN, SUPRA-LUX, LIMIT, MODAKRIL)
- Vopsele pentru lemn şi metal - 1000 nuanţe;
VAPOREX (soluţie pentru pereţi cu igrasie)

OFERTA LUNII :

vopsea lavabilă HERA 25 kg - 360.000 lei
Arad, str. Lucian Blaga nr. 19 (fost Miron Constantinescu)
TELEFON 210676;
PROGRAM ZILNIC 8,30-16,30; SÂMBĂTĂ 9,00-12,00

(658988)

S.C. L & W S.R.L.

Selecţionează în vederea angajării pentru secţia de producţie din Lipova următoarele categorii de personal:

- **CONTABIL ŞEF** - studii superioare economice
  - vechime minimă 5 ani în contabilitatea industrială
- **ECONOMIŞTI** - specialitatea Marketing şi Finanţe - Contabilitate.
- **INGINERI** - specialitatea- chimie alimentară
  - mecanică
  - mecanică auto
  - electronică
- **INFORMATICIAN**
- **SECRETARĂ DACTILOGRAF**
  - prezenţă agreabilă
  - cunoştinţă limbă engleză - germană scris şi vorbit
  - cunoştinţe operare PC
- **GESTIONAR** - experienţă în domeniu
  - absolvent liceul economic
  - cunoştinţe operare PC
- **AGENŢI VÂNZĂRI**
  - experienţă în domeniu
  - absolvent liceul economic
  - cunoştinţă operare PC
- **MUNCITORI CALIFICAŢI**
  - în domeniul Industriei Alimentare
- **MOTOSTIVUITORIŞTI CU ATESTAT**
- **ŞOFERI CATEGORIA B, C, D, E.**
- **MUNCITORI NECALIFICAŢI**
- **FEMEIE DE SERVICIU**

Informaţii la telefonul numărul 256207, zilnic între orele 9 - 15.

În anul 1991

SATLINE

vă oferea televiziunea prin cablu, o *fereastră* deschisă spre lume.

Acum vă oferim şi ...

FEREASTRA

Profile
TROCAL
Germania

Producem şi montăm
uşi şi ferestre din PVC armat cu
geam termopan
Tel-fax 25 14 61; 094 50 72 11
Arad B-dul I. Maniu bl. 26 ap. 1
În curând SHOWROOM - P-ţa M. Viteazu bl. M7

SC ROMÂNIA COMBI S.A.

angajează un declarant vamal pentru
Punctul de Lucru din Vama Arad.

Condiţii:
- sex feminin
- studii superioare
- vârsta sub 25 ani
- spirit organizatoric, capacitate de lucru în condiţii de stres.

Informaţii între orele 08-16,00 la telefon 057-255532.

(4114710)

MATRIMONIALE

INTERMEDIEZ contact gratis AGENȚIE MATRIMONIALĂ-GERMANIA. Telefon 247939. (34607)

ANIVERSĂRI

Azi, când razele soarelui deschid a șaptesprezecea petală de trandafir, domnișoarei
CLAUDIA PALEA,
familia îi urează un călduros
LA MULȚI ANI!
cu sănătate și succes la învățătură. (34593)

VÂNZĂRI APARTAMENTE O CAMERĂ

Vând apartament 1 cameră, zona UTA. Informații telefon 240788, orele 16-18.

Vând garsonieră, confort I, Micălaca. Telefon 094.623.430. (34152)

Vând garsonieră, bl. G1, parter, 3.000 DM, negociabil. Telefon 244353. (34091)

Vând garsonieră confort I, Grădiște, etaj III. Telefon 237065; 461529. (33531)

Vând garsonieră confort I, faianță, gresie, Micălaca, preț negociabil 8.500 DM. Telefon 057/261527. (34246)

Vând garsonieră confort I, etaj III, str. Abrud, vedere spre spre zona 300. Informații telefon 251803; seara 266390. (34291)

Vând apartament una cameră, Bd. Iuliu Maniu, bloc 32, etaj 5; garaj zidit Podgoria. Telefon 233317. (34033)

Vând garsonieră Micălaca. Telefon 219190; 094.935.406. (34416)

Vând garsonieră confort I, etaj III, Grădiște; 10.500 DM negociabil. Telefon 222050. (34065)

Vând apartament o cameră, balcon, Micălaca, zona 700. Telefon 279910..(34193)

Vând apartament una cameră, zona Alfa. Telefon 257851. (34513)

Vând garsonieră cf. I, Vlaicu, (ne)mobilată, neîmbunătățită, baie cu vană, 38 mp, 8.800 DM. Telefon 220338, seara. (34477)

Vând garsonieră cf. I, complet aranjată, telefon, satelit etc, în Micălaca 300, preț 9.900 DM. Telefon 271385. (34531)

Vând garsonieră Fortuna, et. III, mobilată, preț 3.800 DM, negociabil. Telefon 094 182 922. (34534)

Vând garsonieră Confecții, et. I, îmbunătățită. Telefon 281215, 094 873 047. (34551)

Vând (schimb) garsonieră, confort I sporit, et. III Micălaca, îmbunătățiri. Telefon 251183. (34628)

VÂNZĂRI APARTAMENTE DOUĂ CAMERE

Vând urgent apartament 2 camere, Micălaca, zona 300, et. 4/4, acoperiș țiglă, 18.000 DM, negociabil. Telefon 235784, 092 308 400. (34179)

Vând apartament 2 camere, Praporgescu, et. 1/4, suprafața 76 mp, 30.000 DM, negociabil. Telefon 235784, 092 308 400. (34179)

Vând urgent apartament 2 camere, decomandate, Polivalentă și garsonieră cf. III, îmbunătățită, str. Patria. Telefon 094 523 701. (34505)

Vând urgent, foarte ieftin, apartament 2 camere, 2 balcoane, confort I sporit, toate îmbunătățirile, et. IV, zona Confecții. Telefon 252009 sau 094.784.556. (34244)

Vând apartament 2 camere, ultracentral, decomandat. Telefon 234538, 254330, după ora 16. (33340)

Vând apartament 2 camere, ultracentral, str. Closca, nr. 7, ap. 5; orele 17-19. (34058)

Vând apartament 2 camere, bucătărie, baie, antreu, cămară alimente, pivniță și pod, central. Telefon 283746, între orele 17-20. (33781)

Vând apartament 2 camere, Vlaicu, 10.000 DM. Telefon 270856..(34174)

Vând apartament 2 camere, confort II, zona Intim. Telefon 237377; 230958. (34170)

Vând apartament 2 camere, central, zona Podgoria, et. IV/IV, izolație garanție 10 ani, 20.000 DM. Telefon 092.372.730. (34164)

Vând apartament 2 camere, et. IV/IV, bl. 12, zona Confecții. Telefon 092.295.340. (34165)

Vând apartament 2 camere, et. I, zona Banc Post, ideal birouri. Telefon 092.852.090. (34196)

Vând apartament 2 camere, semidecomandat, îmbunătățit; acoperiș garantat, 15.500 DM, bloc 304, E, etaj 8. Telefon 092.441.748. (34157)

Vând apartament 2 camere, Alfa. Telefon 263703, după ora 19. (34087)

Vând apartament 2 camere, etaj I, central, cu garaj. Telefon 092.579.044. (34335)

Vând apartament 2 camere, str. Spitalului. Informații telefon 271841. (34336)

Vând apartament 2 camere, str. Artileriei, nr. 7 (poarta auto Strungul), 10.600 DM negociabil. Telefon 277412. (34358)

Vând apartament 2 camere, Micălaca și centru. Telefon 219190. (34416)

Vând apartament 2 camere, confort I îmbunătățit, str. Banu Mărăcine. Telefon 235017 după ora 13. (33505)

Vând apartament 2 camere, zona IRIL Pecica. Telefon 469467. (3042159)

Vând apartament două camere, semidecomandat, zona Eminescu, bloc cărămidă, acoperiș țiglă, et. III, gaz, parchet, 21.000 DM. Telefon 231035 sau 094.391.266. (34271)

Vând apartament 2 camere, cf. II, et. IV, Aleea Saturn (Vlaicu), bl. A17, 9.500 DM, negociabil. Vând casă în Pâncota, str. Crișan nr. 62. Telefon [illegible]34305)

Vând apartament 2 camere, semidecomandat, Calea Romanilor. Informații telefon 288533. (34415)

Vând apartament 2 camere, semidecomandat, Micălaca, preț acceptabil. Telefon 255133 (34421)

Vând apartament 2 camere, cf. I, bucătărie mare, Vlaicu, preț 11.500 DM. Telefon 250209. (34421)

Vând apartament 2 camere, zona Intim. Telefon 092 570 852. (34446)

Vând apartament 2 camere, cf. I, decomandat, parter înalt, cablu TV, telefon. Telefon 266975. (34367)

Vând apartament, bl. 726, Micălaca, compus din: 2 camere, baie, bucătărie, debara, cămară alimente, îmbunătățiri: faianță, gresie, parchet stejar, instalație electrică în fir de cupru, vopsit și zugrăvit, încălzirea și apa caldă contorizate separat de bloc, ideal privatizare (farmacie, cabinet medical). Telefon 270807, 253620. (34545)

Vând apartament 2 camere, semidecomandate, Vlaicu. Telefon 233390 sau 246044.

Vâînd apartament 2 (două) camere, bloc Libelula, multiple îmbunătățiri. Telefon 092 391 569 și după ora 20 telefon 465372. (34522)

Ocazie! Vând apartament 2 camere, decomandate, zona 300, parter, pe principală, în față, îmbunătățit, 17.000 DM. Telefon 219190. (34537)

Vând apartament 2 camere, Vlaicu, et. II, neîmbunătățit, 9.000DM, negociabil. Telefon 219190. (34537)

Vând apartament 2 camere, cf. II, et. II, neîmbunătățit, 8.500 DM, exclus intermediari. Telefon 247497, numai azi, orele 14-16 (34552)

VÂNZĂRI APARTAMENTE TREI CAMERE

Vând urgent apartament 3 camere, decomandat, confort I, zona Gării, et. X (sau schimb cu 2 camere + diferență), 18.000 DM. Telefon 235676. (33754)

Vând apartament 3 camere, decomandat, zona 300, Micălaca. Telefon 259188, 094 921 369. (34506)

Vând apartament 3 camere, Micălaca, bl. 506, 16.000 DM. Telefon 057-210066; 094.583. 655. (34158)

Vând apartament 3 camere decomandate, Alfa, bloc 8, sc. A, etaj 2, ap. 6; 15.000 DM. Telefon 094.141.911. (34362)

Vând apartament 3 și 4 camere, central. Telefon 219190. (34416)

Vând apartament bl. 726, et. IV, 3 camere, decomandate, cu garaj și fără, preț 16.000 DM, negociabil. Telefon 262680. (34090)

Vând apartament 3 camere, ultracentral, decomandat, et. I. Telefon 252014, 094 531 805. (32672)

Vând apartament 3 camere, decomandat și garaj. Telefon 242350, 260328. (34464)

Vând apartament 3 camere, zona Spitalului, multiple îmbunătățiri, 38.000 DM. Telefon 253282. (34243)

Vând apartament 3 camere, semidecomandat, cf. II, cu îmbunătățiri, et. III, 14.000 DM, negociabil. Telefon 242652. (34525)

Vând apartament 3 camere, modificat stil occidental, deosebit. Telefon 289706. (34528)

Vând apartament 3 camere, decomandate, Micălaca, zona 300, bl. 339, et. IV, ap. 17, urgent și convenabil. Telefon 263186. (33721)

Vând apartament 3 camere, ultracentral, et. II, zonă liniștită, spre curte, pe str. Ecaterina Varga, preț 42.000 DM, exclus agenții imobiliare. Informații telefon 092 349 064. (34553)

Vând apartament 3 camere, Vlaicu, central, et. 5/10, bloc contorizat, scară întreținută. Telefon 260384. (34242)

VÂNZĂRI APARTAMENTE PATRU-CINCI CAMERE

Vând apartament 4 camere, Vlaicu, 16.500 DM sau schimb cu garsonieră sau mașină. Telefon 235331. (33809)

Vând urgent apartament 4 camere, zonă liniștită, etaj I, decomandat, aranjat occidental, 2 balcoane închise; contorizat, bloc 715; preț negociabil. Telefon 094.661.161. (33776)

Vând apartament 4 camere, Alfa, îmbunătățit, contorizat. Telefon 258857. (33749)

Vând apartament 4 camere, zona Gării, contorizat. Telefon 223552. (34079)

Vând apartament 4 camere, parter înalt, bun pentru privatizare, îmbunătățit. Telefon 258589. (34500)

Vând apartament 4 camere, toate îmbunătățirile, zona 300, malul Mureșului, garaj autorizat. Telefon 259891. (34530)

VÂNZĂRI CASE

Vând casă cu spațiu comercial, str. Andrei Șaguna. Telefon 256859, orele 14-19. (34199)

OCAZIE! VÂND CASĂ, toate utilitățile, suprafața 900 mp. Telefon 092.239.471; 256543 - până la ora 16. (31726, 31955)

Vând casă 4 camere, încălzire centrală, în Vladimirescu, zonă centrală, cuptor pentru patiserie german, preț negociabil. Telefon 514207. (34546)

Vând casă mare Cuvin, nr. 3/2, magazie 120 mp, pivniță cu boltă, 200 mp, cu posibilități privatizare, suprafața totală 2750 mp; acces din 2 străzi. Telefon 461205. (33921)

Vând casă cu grădină mare, localitatea Zimand Cuz, nr. 112. (33959)

Vând casă cu curte, 400 mp, mobilier. Telefon 092.599.416. (33992)

Vând casă 3 camere, anexe multe, total 1476 mp. Localitatea Grăniceri, nr. 341. (4113155)

Vând casă + loc de casă în Pârneava, total 2.000 mp. Telefon 210373. (34073)

Vând casă 3 camere, bucătărie, grădină mare, preț 17.000 DM (sau schimb cu apartament + diferență), zona gării Aradul Nou. Telefon 278236. (34078)

Vând casă în Pârneava, grădină, gaz, ocupabilă imediat. Telefon 211792. (34109)

Vând casă 3 camere, gaz, garaj, grădină, str. Ghioceilor nr. 21. Telefon 092.621405 sau 237207. (34197)

Vând ieftin casă mare, zonă bună, toate facilitățile, preț 100.000 DM. Telefon 284811. (34222)

Vând urgent casă Gai, str. Ion Creangă nr. 27, 1.750 mp, vizibilă zilnic. (33680)

Vând casă nouă, cu mansardă, 4 camere + anexe, Bujac, 40.000 DM negociabil. Telefon 244431. (f. 659243)

Vând urgent casă mare, stil occidental, în Vladimirescu; preț 75.000 DM negociabil. Telefon 267951. (34317)

Vând casă în Grădiște, 5 camere, bucătărie, baie, canalizare, gaz stradal. Telefon 276419; 237794. (34340)

Vând casă, str. Dragoș Vodă, nr. 1/B, curte, 4 camere, bucătărie, baie, gaz. (34330)

Vând casă în Aradul Nou, str. Piersicilor. Telefon 279328; 092.532.101, după ora 18. (34356)

Vând casă 3 camere, confort deosebit, cu grădină, str. Clujului; preț rezonabil. Telefon 250209. (34421)

Vând casă mare cu spațiu comercial, gaz, canal, zonă plăcută. Telefon 267124. (34331)

Vând urgent și convenabil, casă mare, comuna Livada. Telefon 412204. (34049)

Vând casă, central: parter - privatizat; etaj- apartament. Telefon 234862. (34420)

Vând urgent casă în Mândruloc. Telefon 278065. (34383)

Vând casă Aradul Nou, cartier Mureșel. Telefon 278957. (34373)

Vând casă, vilă, din cărămidă, cu grădină, cu tot confortul, în centru Șimand. Telefon 251496. (34394)

Vând (schimb) casă mare, cu toate dependințele, în Aluniș, cu apartament 3-4 camere. Telefon 092 998 710. (34409)

Vând casă cu grădină în Cocoșvaroș, str. Munteniei nr. 27/A. Telefon 245856, 242614. (34414)

Vând casă în Gai, 3.600 mp. Telefon 279908, după ora 17. (34330)

Vând casă cu grădină mare, în Pâncota, str. Horea nr. 54. Informații Pâncota, str. A. Iancu nr. 56, după ora 20 zilnic. Telefon 466668.

Vând (schimb) casă central, 2 camere, bucătărie, baie, coridor, în curte cu încă 2 case, cu dezmembrare făcută, proprietate personală. Telefon 281215, 094 873 047. (34551)

Vând sau schimb cu apartament, casă mare, curte betonată, telefon, în localitatea Mănăștur nr. 307 + 15 ha pământ. Informații localitatea Frumușeni nr. 464, telefon 146. (34470)

Vând casă în Aradul Nou, str. Vasile Pârvan nr. 6. Informații la adresă. (4114753)

Vând case în Secusigiu nr. 42 și 42A, curte asfaltată, grădină mare, anexe, piscină, încălzire centrală proprie, baie, amenajate tip occidental, cu sau fără mobilă. Telefon 057-289727. (34543)

Vând casă mare, cu grădină, toate utilitățile, Chișineu Criș, str. Crișana nr. 24. Telefon 520288. (4113173)

Vând casă în Aradul Nou, 5 camere, garaj, cablu TV, telefon, gaz, grădină mare sau schimb cu apartament 2 camere + diferență. Telefon 411127, 286348. (34594)

Vând casă cu etaj, central, singur în curte, intrare auto, curte mică, piscină, gaz, 90.000 DM. Telefon 222373. (34630)

VÂNZĂRI SPAȚII

Vând spațiu comercial amenajat, pentru comerț alimentar. Telefon 092.748.670. (33947)

Vând spațiu pe strand, ultracentral. Telefon 092.301.798. (33995)

Vând hală industrială în incinta Abatorului Vechi, suprafața 252 mp. Telefon 094.698.659; 094.770.634. (33500)

Vând spațiu comercial Micălaca, zona 3, 140 mp. Telefon 259651. (34402)

Vând firmă mixtă paste făinoase cu casă proprietate (3 camere + dependințe) + hală producție 60 mp, 2 mașini tăiței, 1 malaxor, site și rafturi pentru uscat, gaz. Telefon 286333. (34405)

Vând spații comerciale 3500-12.500 DM. Telefon 222373. (34630)

VÂNZĂRI TERENURI

Vând teren intravilan 1500 mp, Grădiște. Telefon 276419; 237794. (34340)

Vând 1800 mp teren intravilan în Subcetate, liber de sarcini. Telefon 092.579.044. (34335)

Vând teren intravilan 600 mp, front 16 m. Telefon 262619. (34359)

Vând teren pentru construcție, str. C. Pavelescu, nr. 1 și str. Diaconu Coresi, nr. 2. Telefon 286333. (34405)

Vând loc casă vizavi de Biserica Ortodoxă din Radna (Lipova 2). Telefon 094.393.797. (33034)

Vând teren în Grădiște, 500 mp, toate utilitățile. Telefon 253366; 253575. (32582)

Vând 1,8 ha în Asociația Muscă, Curtici. Telefon 242173. (34387)

Vând pământ intravilan, 2.500 mp, Micălaca, convenabil, urgent. Telefon 263186. (33721)

Vând teren arabil, 1,20 ha, în Micălaca. Telefon 242781. (34533)

Vând TEREN 1680 mp, în Grădiște. Telefon 092.537.335. (34626)

VÂNZĂRI AUTO

Vând 2 Dacii, anii 1983, 1998, stare bună, 1.700 DM, 4.900 DM, negociabil. Telefon 235784, 092 308 400. (34179)

Vând microbus VOLKSWAGEN persoane, Diesel, înmatriculat, fabricat 1988. Telefon 094/607.035. (34308)

Vând convenabil BMW 525i, 1990, înmatriculat, stare excelentă. Telefon 092 274 828. (32977)

Vând Dacia 1300, an fabricație 1985, preț convenabil. Telefon 094.259.091; 242211.

Vând 2 tractoare Massey Ferguson, 65-45 CP și combină Class Protector masa 2,80 m, toate în stare perfectă, preț negociabil. Telefon 094 188 053. (34046)

Vând Dacia 1310 TLX, an fabricație 1987, preț 1.900 DM, negociabil. Telefon 263441.

Vând convenabil Dacia 0 km, orice model, livrare imediată. Telefon 094.391.896. (33134)

Vând Ford Escort 1,8 Diesel Euro II, an 1992, 6.800 DM neînmatriculat. Telefon 270688, 094.592.275. (34345)

Vând Dacii 0 km, noi, orice tip. Telefon 094 157 830. (33309)

Vând autoturisme Dacia Berlină, zero km, 47.000.000 lei - albe și 48.000.000 lei - metalizate, inclusiv transport Pitești-Arad, stoc limitat. Telefon 092.290.473; 057/250030. (34034)

Vând avantajos ANVELOPE AUTO noi și folosite, de camion, diametrul: 17,5; ARO Jeep 15, 16; autoturisme 12, 13, 14, 15, 16, 17 toli. Telefon 259339; 563027. (4113081)

Vând motoare Diesel, VW, Ford, Opel, toate 1600 cmc, cutie viteză VW Passat (5 trepte) punte dublă și cardan Ford Tranzit. Telefon 283666 sau 092.226.344. (34411)

Vând motor Diesel Mitsubishi Lancer 1800 cmc, 130.000 km rulați, preț fix 1500 DM. Telefon 283666 sau 092.226.344. (34411)

Vând VW Passat 1988, 1.600, benzină fără plumb. Telefon 468613. (3042163)

Vând Dacia 1310, an '87, preț 1.750 DM, negociabil. Telefon 094 544 832, 253572. (34113)

Vând Mercedes Benz 250 Diesel, un singur proprietar, trapă, închidere centrală, ABS, negru, 18.000 DM, negociabil. Telefon 093.259.366; 279358. (34199)

Vând Dacia Break 1557 cmc cu 9000 km, preț 5.000 DM. Telefon 092.621.405 sau 237207. (34197)

Vând Opel Vectra TD 1700 consum 5 litri motorină la 100 km, an fabricație 1996, înmatriculat persoană fizică, 36.000 km rulați. Telefon 092.529.611.

Vând Mercedes sau schimb cu Dacia Nova. Telefon 259854. (34265)

Vând Mercedes 250 Diesel, an fabricație septembrie 1992, înmatriculat persoană fizică, stare excelentă, alarmă, genți aluminiu, uși central. Telefon 094.616.315. (33787)

Vând talon IMS caroserie motor U 445, reparație capitală. Localitatea Moroda, nr. 162. (34092)

Vând mașină Dacia 1310, stare bună, an fabricație 1985. Telefon 094.623.420. (34307)

Vând Fiat Croma 2000 CHT, an fabricație 1988, înscris pe persoană fizică, preț 4.800 DM. Telefon 092.237.790. (34344)

Vând Dacia TX 1986, 2.000 DM. Telefon 260869. (34341)

Vând urgent Ford Scorpio benzină injecție, înmatriculat, stare foarte bună, 6.000 DM. Telefon 251602. (34372)

Vând (schimb cu Dacia papuc an 98-99 + diferență), microbus Mercedes MB 100 D, an 1990, înmtariculată, CIV, VT 2000. Telefon 281581. (34392)

Vând Isuzu Midi Turbo Diesel microbuz, an 1995, Euro 2, 8.500 DM. Telefon 092.998.710. (34409)

Vând Porsche 924, 1981, neînmatriculat, stare foarte bună. Telefon 092.226.366. (34431)

Vând Renault 20 Diesel, fabricat 1981, persoană fizică, 2.700 DM, negociabil. Telefon 283102. (34101)

Vând piese Fiat Croma din dezmembrare. Telefon 268152. (33441)

Vând tractor U445, preț 4.300 DM. Informații telefon 562762. (4113082)

Vând Dacia 1300, albă, în stare bună. Telefon 284520. (34251)

Vând convenabil camion Raba, stare bună, 8 to. Telefon 057-275200. (34355)

Vând autoturism VW Passat, Berlină, Turbo Diesel, cu intercooler, 1989, neînmatriculat, în stare excepțională, preț 6.000 DM. Telefon 092 361 646. (34456)

Vând Opel Omega. Telefon 092 570 852. (34446)

Vând Cielo roșu GLX-AC, stare excepțională, fabricație 1996, 35.000 km, 11.500 DM. Telefon 092 257 385. (34442)

(Continuare în pagina 18)

(Urmare din pagina 17)

Vând tractor U650 cu motor defect, 35.000.000 lei, negociabil. Informații Vladimirescu str. V. Roaită nr. 51. Telefon 514770. (34441)

Vând Opel Ascona. Informații telefon 466465. (34429)

Vând Dacia 1300. Telefon 266098. (34425)

Vând Opel Kadett 1300, înmatriculat + CIV, an 1987, 5.800 DM, negociabil. Vând Dacia 1300, după RC, an 1979, 1.300 DM, negociabil. Telefon 230594. (34406)

Vând Trabant în stare excepțională. Telefon 251496. (34394)

OCAZIE SFÂRȘITULUI DE MILENIU! Noiembrie, decembrie, tarif unic 195 dolari, numai prin MISTRAL AUTO. Viză, transport, plecări târg Utrecht, garaje specializate, posibilități repatrieri. Sunați și vă convingeți! Telefon 01. 321.08.62. (f. 0974201)

Vând Ford Probe, an 1992, roșu, full optional, CD, înmatriculat persoană fizică. Telefon 094 517 707. (34534)

Vând Dacia 1310. Telefon 269635, după ora 15.30. (34516)

Vând motor Audi 100, benzină, an 88 + cutie viteze 5 trepte și diverse piese Audi 100, TV Grundig, videorecorder Supra. Telefon 230231. (34498)

Vând Dacia 1310, 1986, 2.000 DM, negociabil. Telefon 258616. (34494)

Vând Bus Volkswagen Transporter, preț 1.700 DM și Dacia 1300, preț 1.350 DM, negociabile. Telefon 289699. (34483)

Vând Peugeot 405 GRI, an fabricație 1989, înmatriculat, preț convenabil. Telefon 284102. (34469)

Vând convenabil sau schimb cu alt auto + diferență Opel Astra, fabricație 1993, înmatriculat persoană fizică, stare excepționbală. Timișoara, telefon 094 845 888, 056-225901.

Vând foarte convenabil Opel Corsa, de damă, ultimul model, fabricație 1993, înmatriculat persoană fizică (variante schimb cu altă mașină + diferență). Timișoara telefon 056-225901, 094 845 888.

Vând Dacia 1300, 1978, preț 1.200 DM, negociabil. Telefon 466735. (5226671)

Vând Opel Vectra, 1,8i, 1991, recent adus; Dacia 1319, 1992 + motor rezervă. Telefon 057-262192. (34563)

Vând Dacia '90, 2.600 DM, negociabil. Telefon 238425. (34550)

Vând Mitsubishi Saporo, înmatriculat, mici defecțiuni 900 DM, negociabil. Telefon 281215, 286211. (34551)

Vând Mercedes 208D, frigorific, 1992, capacitate 1 to. Închiriez casă în Grădiște, pe strada principală, ideală pentru depozit. Telefon 272009 sau 094 201 666. (34567)

Vând Opel GSI 1800 înmatriculat, 4.300 DM. Telefon 222373. (34630)

VÂNZĂRI ELECTRO

Vindem LĂZI FRIGORIFICE; CONGELATOARE; VITRINE; COMPRESOARE 5.000 W; CAMERE FRIG; DULAPURI FRIG; inox; garanție un an. Telefon 281384, orele 8-18. (34042)

Vindem TV COLOR, 800.000-1.100.000 lei, garanție 6 luni. **Telefon 244904, orele 9-17. (32146)**

Vindem o gamă mare TELEVIZOARE COLOR stereo; convenabil. **Telefon 280260; 211213, orele 10-20. (34011)**

Vând mașini de cusut industriale, capsat, triplokuri, butonieră, tivit, zig-zag, liniare. Telefon 057 - 278077; 092.703.126. (34010)

Vând TV COLOR en-gros, en-detail, gamă diversificată, prețuri minime; garanție. Telefon 289456; 092.239.242. (33626)

Vând TV color, 800.000 lei; combină frigorifică 1.200.000 lei, congelator. Telefon 285010. (33699)

Vând TV color Philips; Nokia; Grundig; teletext; telecomandă. Telefon 264004. (34052)

Vând TV Sony și Pentium Compaq. Telefon 563070, orele 14-21. (4113080)

Vând mașină spălat automată, 1.000.000 lei și TV color 930.000 lei; ladă frigorifică 1.400.000 lei; ofer garanție. Telefon 259339; 563027. (4113081)

Vând toată gama de frigidere, second-hand. Telefon 270622. (34103)

Vând telefon mobil Bosch M-COM-214, preț rezonabil. Telefon 092.282.175. (34188)

Vând congelatoare, mașini automate spălat, garanție un an. Telefon 092.311.586. (34229)

Vând TV-uri color, 200 DM-250 DM. Telefon 211028. (34303)

Vând TV color; mașini de spălat; frigidere cu congelatoare și lăzi frigorifice (cu garanție 6 luni); la prețuri avantajoase; între orele 9-17. Telefon 251392. (34350)

Vând toată gama de piese pentru frigidere casnice și comerciale. Telefon 270622. (34103)

Vând ladă frigorifică 280 lt, import Germania, videorecorder Philips cu telecomandă și telefon Panasonic cu antenă. Telefon 267465. (33942)

Vând instrumente muzicale, instalații de sonorizare, negative SMF mărcile Peavey, Roland. Telefon 059 - 416034, 094.251.207. (32466)

Vând CÂNTARE ELECTRONICE și CASE MARCAT FISCALE pentru comerț, restaurant, servicii, benzinărie. Telefon 272727. (33415)

Vând avantajos PC Pentium MMX AMD K6/266 32MB SD RAM 1,44 MB FDD 32 GB ExHDD, 6 plăci rețea, în garanție. Telefon 245077, 468920. (3042160)

Vând televizoare color: Philips, Grundig, convenabil. Telefon 251354. (34156)

Vând mașină spălat automată 1.000.000 lei; TV color 700.000 lei; frigider 700.000 lei; combină frigorifică 1.500.000 lei, chiuvetă inox 300.000 lei. Telefon 275277. (28757)

Vând 2 motoare electrice, trifazice, de 2,2 KW și 1.500 rot/min. Telefon 254946. (34453)

Vând TV color Nordmende, stereo, teletext și Phillips stereo. Telefon 252365, seara; 092 437 500. (34439)

Vând combine frigorifice și mașină de spălat automată. Telefon 216143, după ora 17. (34532)

Vând 2 videorecordere, turn audio pe bucăți și Samsung compact. Telefon 094 577 944. (34487)

Vând ieftin INSTALAȚII SATELIT și BOXE 50W. Telefon Arad 237471, Ineu 511485. (34571)

Vând combină frigorifică Siemens, congelator 4 sertare Bosch, fax Sharp, aduse din Germania. Telefon 265527. (34559)

Vând diferite TELECOMENZI pentru televizor (165.000 lei), video, satelit; TRANSFORMATOARE linii. Telefon 092.368.868. (mp)

VÂNZĂRI DIVERSE

Vând PLASĂ GARD zincată, orice dimensiuni, PLASĂ RABITZ și CUIE CONSTRUCȚII, str. Vrabiei nr. 4. Telefon 289997, 094.558.552. (27190)

Vând FIER BETON 5.900 lei/kg; BCA-605.000 lei/mc, str. Independenței nr. 7, Bujac. Telefon 273785; 092.457.280. (33776)

Vând (închiriez) urgent 2 garaje autorizate, zona Vlaicu, preț negociabil. Telefon 235784, 092 308 400. (34179)

Vând en-gros HAINE second - hand GERMANIA, peste 20 sortimente. Telefon 289456, 092.239.242. (33626)

Vând termotekă „Beretta" convertoare boilere pe gaz. Telefon 253973. (34313)

Vând hală în construcție 640 mp și teren aferent 5000 mp, în Chișineu Criș, posibilități cale ferată, apă, curent, ideal depozit. Informații telefon 094.206.167. (4113161)

Vând cazan încălzire - 1.000 DM. Telefon 092.301.798. (33995)

Vând termotekă Ocean Beretta - 1000 DM; Laing - 40 kw - 1800 DM sigilate. Telefon 259854. (34430)

Vând strung prismatic, 3000 mm, stare excepțională. Pecica nr. 1236. (3042164)

Vindem avantajos mobilier comercial (rafturi, pulturi, birouri, dulapuri vestiar); agregate frigorifice (vitrine, dulapuri, camere, congelatoare); cântare 10, 100, 500 kg; scări, cărucioare, grătare lemn, etc. Informații telefon 281060 și 281036. (34129)

Vând diverse piese de mobilier, ambalaje și deșeuri lemn. Telefon 092.264.539. (34224)

Vând biciclete, cauciucuri C, 200.000 lei, genți BMW. Telefon 092.311.586. (34230)

Vând bibliotecă Lidia 4.900.000 lei; bibliotecă Estera 5.000.000 lei; tineret Silvana 4.000.000 lei; dormitor Timotei 5.500.000 lei; mobilă bucătărie 3.000.000 lei. Telefon 094. 809.884. (34250)

Vând lemne foc, esență tare, orice cantitate. Telefon 210373. (34261)

Vând urgent utilaje confecții. Telefon 092.592.685. (34273)

Vând fermă zootehnică în Sînicolaul Mic, str. Steagului nr. 91/A. Informații telefon 287744, după ora 21. (34284)

Vând mobilă combinată și dormitor. Telefon 250974. (34206)

Vând tocătoare de tulei, pe 2 rânduri. Telefon 286180. (34130)

Vând termotekă, preț 1050 DM. Telefon 210631. (34396)

Vând termotekă gaz instant pentru baie, bucătărie, calorifere; ofer un an garanție. Telefon 092.989.017. (34403)

Vând dormitor Ludovic alb, stare foarte bună. Telefon 094.607.088. (34408)

Vând EUROBOLȚARI termoizolanți cu garanție: 300x250x200, 3.600 lei/buc; 1 mc-240.000 lei. Telefon 281491; 092.381.750. (33294)

Vând sufragerie nouă Gioconda, cu 10% reducere preț, motor electric 15 kw/1500, localitatea Seleuș, telefon 134, după ora 19. (33960)

Vând Dacia 1310 Break, din 1986 și 8 butelii dozator. Telefon 272407. (34136)

Oferta sezonului! Vând thuja smaragd, 50-60 cm înălțime și alte plante ornamentale. Informații telefon 094.617.936. (3041948)

Vând cățel Rottweiller, părinți linie de campioni Enzo (Noris) Cessy (Zsivany) vaccinați. Telefon 283102. (34101)

Vând canapele și colțare noi, la prețuri avantajoase. Telefon 270700. (33549)

Vând canapele extensibile, colțare, fotolii plus, toate noi, prețuri mici. Telefon 264892. (33220)

Vând LEMNE FOC tăiate, esență tare. Telefon 277027. (33592)

Vând mașini de cusut industriale simple, marca Minerva, stare tehnică bună, preț avantajos. Telefon 412118. (34204)

Vând calorifere fontă curățate interior și exterior. Informații suplimentare telefon 217147. (34204)

Vând presă metalică, manuală pentru tâmplărie. Telefon 254584. (34305)

Vând mobilă sufragerie din stejar, compusă din șase corpuri, preț negociabil. Telefon 094 935 109. (34328)

Vând teren arabil 0,50 ha - 2 ha în Aradul Nou și bazin motorină 700 lt. Telefon 287870. (34320)

Vând pompă circulare apă, la cazan Termoteka. Telefon 283587. (34449)

Vând barcă fibră de sticlă. Informații telefon 107 Zimandul Nou, după ora 16. (34436)

Vând 2 căzi stejar, 1.200 lt. Telefon 230594. (34406)

Vând: polizor stativ mână, convertor gaz, masă lemn, ladă frig, combină frigorifică, radiocasetofon, combină muzicală, video Paladium, orgă electronică, bibliotecă, mașină spălat, frigider, cauciucuri, motor electric Mercedes, pompă injecție, schelă rabatabilă, boiler gaz, covor și altele. Telefon 289693, Arad. (34400)

Vând buxuși pentru gard viu, rondouri, diferite mărimi. Telefon 251496. (34394)

Vând colțar mare, cu fotoliu, model occidental, unicat. Telefon 278352. (34382)

Vând cazan încălzire centrală gaz metan, Junkers, sigilat și dormitor nuc. Telefon 267309, 092 726 935. (34378)

Vând urgent bibliotecă cu canapea, preț 2.000.000 lei. Telefon 289586, orele 15-18. (34457)

Vând tablă cutată 2/65 și porumb. Telefon 281991. (34544)

Vând termoteca Ariston, Beretta 24 KW, 1.050 DM, negociabil. Telefon 252313. (34536)

Vând căței Dobermann, 8 săptămâni, cu pedigree, vaccinați, deparazitați. Telefon 220836. (34527)

Vând 700 lt combustibil calorifer. Telefon 276123. (34520)

Vând buxuși pentru gard viu. Telefon 255945. (34514)

Vând disc GD 3,4, remorcă auto 5 to, 2 buc.; semănătoare SUP 29, SPC 6, tractor, Dacia 1300, aparat de sifon, 1 buc; tuburi CO2, 6 buc; cultivator. Telefon 460227. (345002)

Vând pian vienez, coadă scurtă, stare foarte bună și 13 ari vie, sat Galșa. Telefon 258589. (34500)

Vând betonieră fără motor. Telefon 263365, 094 777 081. (34491)

Vând porumb boabe, cu 900 lei/ kg. Telefon 286396. (34486)

Vând cărucior handicapați, pliant, german, 700.000 lei. Telefon 247497. (34552)

Vând cameră combinată, mobilă dormitor deosebită, ferestre, uși din demolare. Telefon 255945. (34514)

Vând (închiriez) garaj, zona Confecții. Telefon 252928; 251170. (34609)

CUMPĂRĂRI TERENURI, IMOBILIARE

Cumpăr urgent apartament 1-2 camere, ultracentral, et. I-II, ofer preț bun. Telefon 235784, 092 308 400. (34179)

Cumpăr teren pentru casă. Telefon 057/210066; 094.583. 655; 092.706.028. (34158)

CUMPĂRĂRI DIVERSE

Cumpăr, în cantități mari, SÂMBURE DE NUCĂ, pentru export, calitatea I. Telefon 250339, după ora 16. (34395)

Cumpăr vioară, preț 100-300.000 lei. Telefon 466413. (34211)

Cumpăr porci 100-140 kg, 11.000 lei; 140-180 kg, 10.500 lei; peste 180 kg, 10.000 lei. Telefon 057/274744. (34304)

Cumpăr porumb boabe. Telefon 094.772.259. (34312)

Cumpăr combustibil tip M. Telefon 094.607.088. (34408)

Cumpăr rezervor WC pentru garnitură Olivia. Vând cutie viteză, delcou și electromotor Fiat 124. Relații telefon 260485, după ora 17. (34417)

Cumpăr acțiuni: Astoria Arad, Parc. Telefon 094 693 516, zilnic. (34482)

Cumpărăm acțiuni: Feroneria, Astra Vagoane, Parc, Astoria. Telefon 092 308 389, zilnic. (34482)

CERERI ȘI OFERTE DE SERVICII

Angajăm VÂNZĂTOARE cu experiență pentru magazin alimentar. Telefon 270268. (34598)

SC „FORTUNA" SRL angajează personal calificat pentru postul de 1. VÂNZĂTOR - GESTIONAR, vârsta maximă 35 ani, cunoștințe tehnice generale; 2. RESPONSABIL MARKETING - studii superioare în domeniu, vârsta maximă 30 ani, carnet conducere, stagiul militar satisfăcut. Telefon 276808; 270637, orele 14-16. (34426)

Firmă italiană de încălțăminte angajează MAȘINIȘTE și MANUAL cu experiență în domeniu. Se oferă condiții de muncă bune, salar foarte bun. Dorim persoane serioase. Informații telefon 092.930.504. (33509)

SOCIETATE COMERCIALĂ angajează AGENȚI IMOBILIARI. Telefon 257463 sau 094.584.721. (34206)

SOCIETATE, angajează tinere OSPĂTARE pentru cafe barul din Piața Mihai Viteazul nr. 13 (fostul restaurant COCOȘUL DE AUR). Telefon 270422. (34290)

Selecționăm urgent: ZIDARI, MAIȘTRI, INGINERI, vorbitori de limbă germană sau ECHIPĂ DE ZIDARI, DULGHERIE, FIERARI-BETONIȘTI (nevorbitori de limbă) Telefon 093 207 434, 093 226 457, orele 10-22. (34428)

Angajăm MANICHIURISTĂ-PEDICHIURISTĂ și COAFEZĂ, minim 2 ani vechime. Telefon 092 344 732. (34450)

Angajăm AGENȚI COMERCIALI. Informații telefon 287626 sau 092 397 408. (34452)

Căutăm TINERE, 20-30 ani, aspect plăcut, pentru FOTOMODELE și FILME. Telefon 469081. (3042158)

Angajăm PERSONAL pentru muncă de BIROU (comerț prin telefon); ȘOFERI, AGENȚI COMERCIALI. Telefon 259337. (34043)

Angajez VÂNZĂTOARE în BUJAC, str. Petru Maior nr. 1/8. (34547)

Angajez BRUTAR cu experiență. Relații str. Hunedoarei nr. 52, orele 19 (34523)

Angajăm OSPĂTARE. Telefon 281074. (34517)

FIRMĂ PRIVATĂ angajează TÂMPLARI pentru PAL. Informații telefon 057-284883, 094 533 545. (34511)

Căutăm urgent INGINERI-MAIȘTRI construcții pentru contract în Germania. Telefon 057-257529. (34444)

Angajez FARMACISTĂ sau ASISTENTĂ FARMACIE, CHIȘINEU-CRIȘ. Telefon 520386, 094 524 847. (34471)

SOCIETATE COMERCIALĂ angajează FEMEI pentru SORTARE MIEZ NUCĂ, vârsta maximă 45 ani. Telefon 270624, între orele 10-17. (34490)

SOCIETATE COMERCIALĂ angajăm BRUTARI-COCĂTORI. Telefon 273219. (34566)

Angajez GESTIONAR, AGENȚI VÂNZĂRI, studii medii, experiență minimă. Informații de luni, telefon 057-287060, orele 15-17. (34555)

Angajăm ȘOFER și VÂNZĂTOARE pentru alimentară NON STOP. Telefon 280495. (34608)

Angajez VÂNZĂTOARE, gheretă. Salar 900.000 lei. Telefon 092.639.451. (34613)

PRESTĂRI SERVICII

FIRMĂ PARTICULARĂ angajează MUNCITORI CALIFICAȚI CONSTRUCȚII. Execută LUCRĂRI CONSTRUCȚII. Telefon 222886, 094 862 112.

„ANA-FRIG" repară: FRIGIDERE, CONGELATOARE, la domiciliu, garanție 6 luni. Telefon 210420. (34384)

REPARĂM: FRIGIDERE, CONGELATOARE, domiciliu, garanție 6 luni. Telefon 243765, 094 867 352. (34041)

EXECUT GARANȚIAL: zugrăveli, faianțări, gresieri, tencuieli, instalații sanitare. Telefon 240494, 531373. (34493)

Asigurăm toate serviciile pentru PRESCHIMBAREA PERMISULUI de CONDUCERE. Telefon 281968. (33987)

HIDROIZOLAȚII la acoperișuri. Garanție 10 ani. Telefon 270711 sau 094 855 838. (33213)

Școala de șoferi, col. RUSU LUCIAN, face înscrieri. Telefon 283696. (33778)

SALONUL FOTO-BOCȘA din INEU, execută FOTOGRAFII pentru: permis conducere tip nou, pașaport, buletin, vize, legitimații. (34462)

Execut REPARAȚII TV COLOR, la domiciliu. Telefon 221336, 092 437 500. (34438)

REPARĂM, cu promptitudine, la domiciliu, FRIGIDERE, CONGELATOARE, garanțial, seriozitate. Telefon 262967. (34520)

TAPIȚĂM, REPARĂM canapele, colțare, scaune, rolete, domiciliul clientului. Telefon 264419. (34519)

AUTORIZAT execut: ZUGRĂVELI-VOPSITORII INTERIOARE, preț avantajos. Telefon 240587. (34510)

REPAR mașini spălat automate, microunde, electrocasnice și termoteci. Telefon 531106. (5226672)

ASISTENTĂ UNIVERSITARĂ Timișoara MEDITEZ LIMBA ENGLEZĂ, ROMÂNĂ, orice nivel. Telefon 262423. (34561)

DIVERSE

OFER ÎMPRUMUT VALUTĂ, contra garanții imobiliare. Telefon 092.294.842. (33381)

Asociația Agricolă CÂMPUL LEBEDEI, Calea Zimandului nr. 2, oferă spații de depozitare, suprafața 2.500 mp. (34433)

IMPLETO PECICA vinde la licitație, în fiecare marți, ora 10, în Pecica nr. 356, următoarele: stație decojit răchită, mașini de cusut industriale, mașini de prelucrat răchită, alte obiecte de inventar. (3042167)

(Continuare în pagina 19)

☛ (Urmare din pagina 18)

SC NEW WOOD STAR SISTEM SRL cumpără motostivuitor sau ifron, cu furci frontale, în stare bună de funcționare. Informații telefon 513095. (2055834)

OFER VALUTĂ. Informații telefon 057-279561. (34509)

CONVOCATOR. PNR ARAD, Organizația Municipală, convoacă ADUNAREA GENERALĂ EXTRAORDINARĂ, sâmbătă, 6 noiembrie 1999, ora 10.30, la sala 33 a Palatului Administrativ. Președinte, prof. Alexandru Savici. (34496)

Cooperativa VLADIMIRESCU închiriază BRUTĂRIE dotată cu utilaje și spațiu CROITORIE 60 mp. Informații str. Revoluției nr. 31, telefon 514116. (34412)

TURISM

Câștigi un milion de lei cu

ATLASSIB

Călătorești cu autocarele noastre moderne în Europa:
GERMANIA, AUSTRIA, FRANȚA, ITALIA, SUEDIA (plecări zilnice).
BELGIA, OLANDA, DANEMARCA, ANGLIA, FINLANDA, NORVEGIA, SPANIA, PORTUGALIA, UNGARIA, IUGOSLAVIA și poți fi un călător câștigător!
NOU! Reduceri de tarife în luna NOIEMBRIE! Reduceri suplimentare pentru: elevi, studenți, pensionari și grupuri. B-dul Revoluției nr. 35, telefon 251871, 252727; Autogara, telefon 270562.
O poartă deschisă spre EUROPA. (c)

NOU!!! REDUCERI DE PREȚURI

„Pletl"

vă oferă:
zilnic spre Germania
PASSAU - REGENSBURG - NÜRNBERG - HEILBRONN - STUTTGART - KARLSRUHE - HEIDELBERG - WÜRZBURG - FRANKFURT - MAINZ - GIESSEN.
SERVICII: călătorie în autocare noi, moderne; 2 bagaje gratuite; însoțitoare de bord; o masă caldă în Ungaria.
Informații și înscrieri la AGENȚIILE PLETL: ARAD, telefon 057-252291; LIPOVA, telefon 057-561377, telefon 057-563011; TIMIȘOARA, telefon 056-200119; LUGOJ, telefon 056-359651; REȘIȚA, telefon 055-224904. (c.)

SC „ZĂRANDUL" SA

vă oferă sejur plăcut în stațiunile: FELIX, HERCULANE, VATRA DORNEI, BALVANYOS, SOVATA, MONEASA, SLĂNIC MOLDOVA, PREDEAL, SINAIA, POIANA BRAȘOV. Excursii în : TUNISIA și EGIPT. De asemenea vă oferă un Revelion de neuitat în țară: (FELIX, HERCULANE, PREDEAL, SINAIA, BRAȘOV și BALVANYOS) și străinătate (EGIPT, TURCIA, TUNISIA, GRECIA, , ISRAEL, CIPRU, DUBAI, FRANȚA, ANGLIA, AUSTRIA, ITALIA, CEHIA, SINGAPORE, THAILANDA). Informații la telefon 257279 și 256225. Servicii de comisionare vamală. Informații la telefon 255244. (c)

SCHIMBURI

Schimb casă grădină mare, Șimand cu apartament, ofer diferență. Telefon 211789. (24380)

ÎNCHIRIERI

Ofer pentru închiriere o gheretă în incinta terasei LIBELULA. Telefon 250048.

Închiriez (ofer) apartament și casă (ne)mobilat(ă). Telefon 235784, 092 308 400. (34179)

Doresc să închiriez apartament (ne)mobilat. Telefon 235784, 092 308 400. (34179)

Primesc 2 băieți în gazdă, central, intrare separată. Telefon 257231, după ora 17.

Închiriez spații comerciale și depozit pe Calea Lipovei nr. 113, vizavi Restaurant Flora. Telefon 092 921 103. (34069)

Ofer spre închiriere spațiu ultracentral, 40 mp. Telefon 211792. (34109)

Închiriem spații comerciale pentru magazine, depozite, producție etc. Telefon 281060 și 281036. (34128)

Închiriez apartament 2 camere, ideal birou, lângă Tribunal. Telefon 252120. (34171)

Ofer spre închiriere apartament 3 camere, et. I, Banu Mărăcine. Telefon 220132. (34155)

Ofer spre închiriere apartament frumos (ne)mobilat, pe teremen lung. Telefon 210255. (34213)

Ofer spre închiriere spații de depozitare, birouri și loc parcare auto. Telefon 092.264.539. (34224)

Doresc să închiriez apartament mobilat, ofer 100-150 DM. Telefon 210555. (34213)

Închiriez spațiu 100 mp, parter în vilă, str. dr. Rațiu nr. 70. Telefon 253781. (34283)

Ofer spre închiriere spațiu comercial ultracentral 30 mp, 50 mp și subsol 120 mp. Telefon 283234 seara. (34344)

Primesc 2 băieți sau fete în gazdă, zonă centrală. Telefon 231991 sau 251934 după ora 17. (34390)

Primesc o fată în gazdă. Telefon 244650. (34465)

Primesc 1-2 fete în gazdă, Faleza Sud bl. 61, sc. A, et. IV, ap. 10, Arad. (34468)

Primesc 2 fete în gazdă. Telefon 237662. (34339)

Ofer spre închiriere apartament 2 camere, Vlaicu, satelit, telefon, nemobilat, 100 DM, plata anticipat 6 luni. Telefon 169/A, localitatea Șiclău. (34343)

Dau în chirie apartament 2 camere, mobilat, zona Vlaicu. Informații telefon 282469. (34322)

Primesc 2 studente în gazdă. Telefon 255510. (34296)

Închiriez apartament o cameră, mobilat. Telefon 266102, după ora 17. (34473)

Ofer spre închiriere garsonieră mobilată, Micălaca. Telefon 266589. (34485)

Închiriez garsonieră, cf. I, mobilată, bl. 240 Micălaca. Telefon 262693. (34492)

Închiriez garsonieră central, cf. I, satelit. Telefon 252929, mobil 092 709 493. (34495)

Închiriez (vând) casă 4 camere, dependințe, garaj, grădină, str. Ștefan cel Mare nr. 30, Arad. Informații telefon 094 874 634. (34497)

Închiriez apartament cu 2 camere, mobilat, pe termen lung, zona UTA. Telefon 289360. (34508)

Ofer spre închiriere spațiu comercial, depozit en-gros, diferite activități, birouri. Telefon 262608. (34508)

Ofer spre închiriere apartament 2 camere, decomandat, nemobilat, 80 DM/ lună, 6 Vânători. Telefon 094 532 742. (34524)

Ofer spre închiriere apartament 2 camere, mobilat și garsonieră mobilată, zona 300, Micălaca. Telefon 094 568 805. (34541)

Închiriez apartament ultracentral, ideal pentru firme (birou, cabinet) sau pentru persoană particulară, mobilat elegant sau nu. Telefon 092 979 587. (34543)

Închiriez spațiu ultracentral, Bd. Revoluției nr. 35 (fostă 30 Decembrie). Telefon 279336. (34562)

PIERDERI

Pierdut avizier însoțire marfă seria AR AAA de la nr. 1938751 la nr. 1938800 și facturi fiscale seria AR ACA de la nr. 348151 la nr. 3486200, înregistrate pe firma SC RESI SA. Le declar nule. (34443)

Pierdut carnet membru cooperator, eliberat de Cooperativa de Credit Mureșul Arad, pe numele Gomboș Eugen. Îl declar nul. (34437)

Pierdut cotor benzină cu seria E23-0208628 eliberat de Regionala Vamală Arad. Îl declar nul. (34488)

† DECESE †

Cu adâncă durere anunțăm decesul dragei noastre mame, soacre și bunici,
NAGY AGNES,
în vârstă de 79 ani.
Înmormântarea va avea loc azi, 5 noiembrie 1999, ora 14, de la Capela Cimitirului Pomenirea. Dumnezeu s-o ierte și s-o odihnească în pace! Familia îndurerată.

Cu profundă durere anunțăm încetarea din viață a scumpului nostru soț, tată și bunic,
RAȘCA ANDREI,
în vârstă de 44 ani. Te plângem veșnic: soția, copiii și nepotul. Dumnezeu să te odihnească în pace! Înmormântarea va avea loc sâmbătă, 6 noiembrie 1999, ora 15, la Cimitirul Eternitatea, cu plecare de la domiciliul din Vlaicu, bl. X26, sc. D.

Cu adâncă durere anunțăm încetarea din viață, a celei ce a fost mamă, soacră, bunică și străbunică,
HERLO ROZALIA,
în vârstă de 86 ani. Înmormântarea va avea loc azi, 5 noiembrie 1999, ora 14, din str. Marnei nr. 12, Arad-Bujac. Fiii și fiica.

Cu adâncă durere în suflet anunțăm încetarea din viață, după o grea suferință, la numai 46 ani, a celui care a fost soț și tată
MERUȚA TEODOR.
Înmormântarea va avea loc, sâmbătă, 6 noiembrie 1999, în satul natal ȘICLĂU, la ora 12. Familia îndoliată și îndurerată.

Cu nemărginită durere anunțăm dispariția fulgerătoare a celui care a fost pentru noi fiu și frate
MAFTIOR GABRIEL BENIAMIN.
Înmormântarea va avea loc în localitatea FELNAC , la data de 06.11.1999, ora 14. Familia îndurerată.

Cu durere în suflet anunțăm încetarea din viață a celui care a fost soț, tată și bunic
MORAR GHEORGHE,
în vârstă de 71 de ani. Dumnezeu să-l odihnească în pace. Soția, fiul și fiica veșnic îndurerați.

† SERVICII FUNERARE †

SC „NOSFERATU" SRL,
str. Ghiba Birta nr. 26, telefon 270437; 094.554.874.
NON - STOP
SERVICII FUNERARE COMPLETE.
Sicrie, respete, cruci, îmbălsămat, spălat, îmbrăcat, prosoape, batiste, panglică, baticuri, catafalc, sfeșnice, steag doliu, colaci, cozonaci, colivă, coroane, jerbe, fotovideo, transport, fanfară. ORGANIZĂM POMENI! Oferta: sicriu + respete + cruce = 750.000 lei. NOU! Toate aceste produse se găsesc și în SEMLAC, prin SC „ADIS ABEBA" SRL (lângă Loto Prono). ANGAJĂM PERSONAL (BĂRBAȚI - maxim 35 ani). (c)

POMPE FUNEBRE NON-STOP (la orice oră)
str. M. Eminescu nr. 4, (vizavi Cinema MUREȘUL) telefon 211929 sau 094.537.715.
Vă oferim articole (sicrie, lenjerie deces, cruce...), la preț minim și calitate deosebită.
OFERTĂ: sicriu, lenjerie, cruce - 730.000 lei;
Transport în localitate GRATUIT.
Suntem producători renumiți în țară și străinătate, nu simpli comercianți. (c)

† CONDOLEANȚE †

Mulțumim din suflet tuturor celor care prin prezență, flori sau aduceri aminte, au fost alături de noi, în momentele deosebit de grele pricinuite de trecerea în cele veșnice a celui care a fost
GOLIC MIHAL.
Familia îndoliată. (34526)

Colectivul clasei IIA, de la Grupul Școlar Forestier, împreună cu diriginta sunt alături de colegul lor, BAT DANIEL, în greaua încercare prilejuită de decesul tatălui. Sincere condoleanțe familiei. (34549)

Sincere condoleanțe colegului VEREȘAN PETRU, la decesul socrului său, din partea colegilor de la Dispensarul Depou CFR Arad. (34557)

Cu adâncă durere ne luăm rămas bun de la vecinul, prietenul de distinsă noblețe sufletească,
RAȘCA ANDREI.
Sincere condoleanțe familiei îndoliate! Dumnezeu să-l odihnească în pace! Locatarii asociației din blocul X26, Vlaicu. (34564)

În aceste momente grele, pricinuite de trecerea în neființă a celui care a fost
BAT AUREL,
suntem alături de familia BAT. Sincere condoleanțe! Colegii taximetriști de la Firma TAXI GLOBAL. (34590)

SC ARCO CITY SA (CITY TAXI) ARAD este alături de familia BAT în aceste clipe grele, pricinuite de dispariția celui care a fost colegul nostru,
BAT AUREL.
Dumnezeu să-l odihnească în pace! (34596)

Cu inimile zdrobite de durere, mamă dragă,
HERLO ROZALIA,
nu te vom uita niciodată, păstrându-ți în amintirea noastră cele mai frumoase sfaturi și învățături și acum îți zicem „La revedere". Ne-om vedea la cele țărmuri. Fiii, fiica, nepoții și strănepoții cu familiile. (34597)

Cu adâncă durere ne despărțim de iubitul nostru frate
RAȘCA ANDREI,
care după o lungă și grea suferință ne-a părăsit pentru totdeauna, la numai 44 ani, un frate bun și un om de aleasă omenie. Te vom plânge mereu, frații: Ioan și Vasile cu familiile lor. (34629)

Cu adâncă tristețe anunțăm încetarea din viață, într-un tragic accident, a colegului nostru
MAFTIOR GABRIEL BENIAMIN,
în vârstă de 21 de ani. Condoleanțele noastre cele mai sincere. Colectivul societății IATSA SA Arad. (c)

Un ultim omagiu celui care a fost
MAFTIOR GABRIEL BENIAMIN.
Sincere condoleanțe familiei îndoliate. ADRIAN ISPRAVNIC. (c)

† COMEMORĂRI †

Se împlinesc 6 săptămâni de la decesul dragului meu soț,
STAN COSTICĂ.
Dumnezeu să-l odihnească în pace! Soția îndurerată. (31745)

Un gând bun și o lacrimă, la 6 săptămâni de când s-a stins cea care a fost o minunată mamă, soție și bunică,
ROZALIA TROCAN.
Slujba de pomenire va avea loc duminică, 7 noiembrie, la Mănăstirea Gai. Soțul, nora, fiul și nepoata, în veci nemângâiați.

În data de 10 noiembrie 1999, se împlinesc 2 ani de la trecerea în neființă a iubitului nostru soț și tată,
AUREL BALEA.
Parastasul va avea loc duminică, 7 noiembrie, ora 12, la biserica din str. Renașterii. (34501)

Cu durere comemorăm împlinirea unui an de la decesul tatălui și socrului nostru,
CISMAȘ DOREL.
Nu te vom uita niciodată! Fiul cu familia. (34598)

Timpul nu poate șterge din sufletele noastre și chipul și bunătatea ta ne însoțește mereu. Sâmbătă, 6 noiembrie 1999, ora 11, la Biserica Ortodoxă Șega II, va avea loc slujba de comemorare a 6 săptămâni de la dispariția fulgerătoare de cea mai iubitoare soție, mamă și bunică,
PĂȘCUȚ CORNELIA MARIA,
născută Uncruț, plecată prematur dintre noi. Dumnezeu s-o ierte și s-o odihnească în pace! Familia îndurerată. (34133)

CRĂCIUN RAUL LIVIU,
azi, a trecut un an de zile și ne este dor de tine. Ai fost scump copilaș, te-ai făcut un îngeraș. Dragul nostru RAUL, mic, în veci te plâng ai tăi părinți precum și ai tăi dragi bunici. De când ai plecat deaici, dormi în pace, soare mic. Te plâng în veci, mami, tati și bunicii din Macea. (34166)

Comemorăm un an de la decesul dragei noastre soție și soră,
COSMAN SALOMIA.
Dumnezeu să o odihnească! Familia: soțul Stelică și surorile: Maria și Octavia. (34183, 34245)

A trecut un an de la trecerea în neființă a celei ce a fost educatoare
MARIA-AURELIA MISTOR.
Dumnezeu s-o odihnească în pace! Slujba de pomenire va avea loc duminică, 7 noiembrie, la Biserica Ortodoxă de la UTA, la ora 12. (34354)

La 7 noiembrie e ziua ta de naștere,

CERNĂȘTEANU FLORIOARA,
zi în care ai fi împlinit 61 de ani, dar o vom sărbători cu durere și mare suferință, tu plecând de lângă noi, la bunul Dumnezeu pentru vecie. Te plânge Muți, Ioan și Sofia Andoni, Tibi, Neli și Șerban Comșa. (34215)

A trecut un an de când a închis ochii pentru totdeauna, lăsându-ne plângând singuri, disperați, cel mai drag și mai bun soț, tată, socru, bunic și străbunic,
PĂLINCAȘ ANDREI.
Dumnezeu să-l odihnească în pace! Parastasul de pomenire sâmbătă, 6 noiembrie, ora 10.30, la Catedrala Nouă (Podgoria). Familia. (34379)

Luni, 8 noiembrie, se împlinesc 12 ani, de la moartea tragică a fiului meu,
DUMITRU LEONTIN MOȚ.
Durerea și tristețea mă vor însoți tot restul vieții. Dumnezeu să te odihnească în pace! MAMA. (34388)

S-au scurs 6 săptămâni de la trecerea în neființă a dragei noastre soție, mamă și bunică,
OGNEAN LENUȚA.
Parastasul va avea loc duminică, 7 noiembrie 1999, la Biserica Ortodoxă din Grădiște. Dumnezeu s-o odihnească în pace! Familiile îndoliate: Ognean și Betegh. (34401)

A trecut un an de durere de când ne-a părăsit iubitul nostru

TIMOFICIUC FILARET.
Parastasul, duminică, 7 noiembrie, la Cimitirul Eternitatea. Dumne-zeu să-l odihnească! Îndurerata soție Ana, cumnații și nepoții. (34407)

Azi, se împlinesc 2 ani de când ne-a părăsit soțul, tată, bunicul și fratele pe care nu-l vom uita niciodată,

† **ȘTEVIȚA PUTERITY.**
Pe mormântul tău flori frumoase vom planta, cu lacrimi le vom uda și pe tine nu te vom uita. Familia Puterity. (34459)

Au trecut 7 ani de durere și lacrimi de la moartea celor care au fost părinți și bunici dragi
MARC IOAN și MARC ANGHELINA.
Dumnezeu să-i odihnească! Familia. (34603)

SC ANDROMEDA SERVICE SRL

Andromeda Service

ARAD, Str. GORUNULUI nr. 24

Vă oferă

URMĂTOARELE PRODUSE CU FUNCȚIONARE PE BAZĂ DE GAZ NATURAL SAU GPL (BUTELIE):

- Șemineele Napoleon (Canada);
- Convectori (încălzitoare) - 2,5-5,8 Kw (30-140 mc volum încălzit);
- Boilere cu acumulare; 80 l; 120 l; 160 l;
- Boilere cu încălzire instantanee a apei;
- Cazane pentru încălzire centrală de 12-136 Kw;
- Cazane pentru încălzire centrală și prepararea A.C.M. 18-40 Kw (WESTEN, BIASI, SAVIO - GAIA)
- Module pentru încălzire centrală de 120-1200 Kw;
- Module pentru prepararea A.C.M. de 120-240 L/min.
- Arzătoare simple și automatizate pentru sobe și cazane;
- Radiatoare din aluminiu;

OFERTĂ SPECIALĂ DE SEZON:

RADIATOARE DUNAFERR LUX-N

Din oțel (Ungaria)

- Oțelul are un grad înalt de transmitere a căldurii;
- Radiatoarele DUNAFERR LUX-N au un design și aspect deosebit;
- Sunt economicoase datorită calității superioare a materialelor și a tehnologiei utilizate în producerea lor;
- Durată de întrebuințare foarte mare;
- Radiatoarele DUNAFERR LUX-N sunt disponibile la diferite înălțimi (300; 500; 600; 900 mm), precum și cu lungimi cuprinse între 400-3000 mm;
- Putere radiantă foarte mare
- Garanție 10 ani.
- Prețuri extrem de avantajoase comparativ cu prețurile radiatoarelor din oțel și aluminiu din toată țara!

(9744187)

REDUCERE 5% pentru produsele achiziționate de la sediul firmei.

Căldură adevărată numai prin ANDROMEDA SERVICE!

● Produsele noastre se găsesc la magazinele: CASA (Piața Avram Iancu), SANITAS și CORADURA

Vă stăm la dispoziție la telefoanele: 057/270.899, 057/256.858

CAMERA DE COMERȚ ARAD

DEPARTAMENTUL ÎNVĂȚĂMÂNT

anunță organizarea următoarelor cursuri:

- Contabilitate;
- Inițiere în utilizarea calculatoarelor (Windows, World);
- Limbi străine (engleză, italiană, franceză);
- Operatori carnete de muncă;
- Contabilitate pe calculator.

Cursurile de contabilitate se organizează în colaborare cu Direcția Muncii și Protecției Sociale Arad.

Informații suplimentare la sediul CCIA Arad, str. Clișca nr. 5, camera 31, etajul 2, telefon: 25.22.50 sau 25.30.00.

(c. 219)

SC IZOLTA SRL

Str. Cocorilor nr. 4

tel. 289342

VINDE

- **CIMENT** la comandă **39.000 lei/sac**

La cantități mai mari de 5 to se asigură transport gratuit în oraș

- **B.C.A.** la comandă **600.000 lei/mc**
- Materiale construcții
- Plasă gard
- Plasă rabitz
- Plăci azbociment
- Cuie
- Vopsele și altele
- Antigel concentrat - 21.000 lei/kg

Materiale hidroizolatoare (armătură poliester) marca PLUVITECH garanție 10 ani la prețuri avantajoase

Executăm hidroizolații
Așteptăm comenzile dvs.!

(c.b.)

DEZNA CONSULTING S.R.L.

DEZNA CONSULTING

Arad, str. M-sal Antonescu nr. 42, ap. 2
Tel.: 251792; Fax: 250756

Din ITALIA, Direct Pentru D-voastră

OFERTĂ UNICĂ

✦ VOPSELE SINTETICE CU USCARE RAPIDĂ PENTRU

AUTOTURISME

- luciu deosebit
- rezistență la agenți atmosferici
- în 14 culori - specifice DACIA (alb 13 etc.)

PREȚ: 53.750 - 63.900 lei + TVA / kg

✦ CHITURI POLIESTERICE ÎN 2 COMPONENȚI
- pentru finisaj

PREȚ: 56.450 lei + TVA / 820 gr

✦ VOPSEA PENTRU LEMN ȘI METAL, tip „SIROIL”
- 8 culori

PREȚ: 40.500 lei + TVA / kg

EN DETAIL

EN GROSS

MERITĂ SĂ ÎNCERCAȚI NOI ÎNFRUNTĂM CONCURENȚA PRIN PREȚ - CALITATE

MAGAZIN: B-dul Revoluției nr. 23, Tel.: 250587

DEPOZIT: Str. Ghioceilor nr. 55, Tel.: 275980

OFERIM TESTARE GRATUITĂ!

(5224499)

INFOTON ROMÂNIA

Str. L.Blaga, nr.2-4

Tel.: 280175, 281800

INFOton ROMANIA DISTRIBUITOR AUTORIZAT

MINOLTA

Consumabile și piese de schimb originale

Copiatoare la prețuri de excepție:

EP1030*: *A4, 13 copii/min*
-590USD**-

EP1054*: *A3, zoom, 15 copii/min*
-1.049USD**-

Oferta este valabilă în limita stocului disponibil;
** **Prețurile nu includ TVA și sunt în lei la cursul zilei.**

SC TRICORP SRL

VÂNZĂRI EN GROS

Arad, Str. Andrei Șaguna, nr. 81-85 (Tehnometalica)
Telefon: 281453

Comercializează în sistem EN GROS; Adaos 0 (preț de producător) produse fabricate de: ARBEMA, INDAGRARA, ACLPROD, BARAȚCA, KANDIA - Timișoara (• **DROPSURI** • **CIOCOLATĂ** • SALOANE).

Vinde la cele mai mici prețuri peste 200 de produse alimentare din depozit: • **ULEI HOREA** • **OȚET** • **PIPER** • **OREZ** • **CAFEA** • **ZAHĂR** • **EUGENIA** • **NAPOLITANE** • **BISCUIȚI** (un bogat sortiment de **dulciuri** și **sucuri** • CONSERVE PEȘTE, PORC, VITĂ și o gamă largă de pateuri Cehia).

Toate aceste produse se găsesc în vânzare cu amănuntul la chioșcul nr. 5 din Piața Catedralei.

(4114686)

Vin sărbătorile de iarnă

Doriți: ● televizoare ● frigidere ● radiocasetofoane ● lăzi frigorifice ● congelatoare ● mașini de spălat?

Dacă DA vizitați magazinul

COMSIM-GOLDSTAR

Arad, Bd. Revoluției nr. 83, tel. 280817
(lângă magazinul Porțelanul)

Program

zilnic: 8-19 sâmbătă 8-13

Atenție: ● vindem și cu plata în RATE, fără avans la cumpărare!

● asigurăm garanție la produsele vândute

(974045)

BANCA ROMÂNĂ PENTRU DEZVOLTARE
GROUPE SOCIÉTÉ GÉNÉRALE
Sucursala Județeană ARAD
Bd. Revoluției nr. 5-7
Telefon 253280

ADEVĂRUL

COTIDIAN INDEPENDENT ARAD

Anul XI, nr. 2842 | Sâmbătă, 6 noiembrie 1999 ● 16 pagini ● 2000 lei ● e-mail: adevarul@arad.ro

BRAT Publicație auditată în semestrul I 1998. Tiraj mediu zilnic vândut: 35.948

WEST BANK
ARAD, B-dul Revoluției nr. 88
TELEFON: 284.888; FAX: 285.202
BANCA COMERCIALĂ WEST BANK S.A. acordă dobânzi avantajoase la depozitele la termen ale persoanelor fizice (suma minimă 500,0 mii lei)
1 lună - 50%
2 luni - 51%
3 luni - 53%

EXPERIMENTUL FMI ÎN ROMÂNIA

FMI, după cum se vede foarte clar, nu vrea să scoată oficial România din experimentul contractării obligatorii de împrumuturi private externe pentru susținerea finanțării, deși România nu prea are legătură cu problema și însuși experimentul este ca și eșuat.

Preocupat de puținătatea resurselor de care mai dispunea, în urma efortului masiv și concomitent pe care a trebuit să-l facă în condițiile crizelor financiare profunde din Asia, Rusia și America Latină, FMI a cerut capitalului privat internațional să-și asume responsabilitatea și participarea la finanțarea țărilor în restriște și să nu mai aștepte totul de la capitalul public. Numai că, nefiind în nici un fel în măsură să determine capitalul privat într-un asemenea demers, a aruncat în circa țărilor debitoare sarcina de a realiza "împărțirea poverii" finanțării lor între FMI și capitalul privat. Mai precis, a refuzat țărilor respective asistență pentru finanțarea datoriilor lor către capitalul privat, obligîndu-le să se împrumute de la acesta pentru a-și plăti datoriile către acesta. Or, o asemenea procedură trimite de fapt țările în restriște direct în gura lupului. Iar lupul era solicitat să le jecmănească pentru că, de la însuși onor FMI, aveau patalama că fără respectivele împrumuturi ar cădea financiar. Astfel, țările în restriște erau trimise spre colaps și nu spre evitarea acestuia.

Colapsul Ecuadorului a salvat România de sub presiunea absurdă a FMI de a se împrumuta la orice cost, jecmănitor, de pe piața privată de capital.

ILIE ȘERBĂNESCU

(Continuare în pagina 7)

Mircea Dinescu dă o soluție inedită pentru salvarea României:

UN PREȘEDINTE BULGAR!

Foto: ONORIU FELEA

- *Aradul și Timișoara sunt două județe care aparțin altui continent*
- *Din nefericire, Constantinescu zâmbește mai mult decât Ion Iliescu*
- *Românii mor de foame, iar politicienii apar la televizor veseli și senini*

Pag. 5

ALEGERILE DE LA TUNȚCD AU FOST INVALIDATE!

Vineri, seara, Biroul Județean al PNȚCD Arad, întrunit în ședință ordinară, a hotărât invalidarea alegerilor TUNȚCD, din cauza abaterilor grave față de statut, înregistrate la Adunarea Generală de alegeri. Au fost prezenți șase membri ai Biroului, aceștia votând în unanimitate.

Vom reveni.

S. TODOCA

Dialoguri neconvenționale

„FEMEIA IDEALĂ ESTE FEMEIA CARE MI SE SUPUNE"

- afirmă GHEORGHE NEAMȚIU, prefectul Aradului Pag. 11

ARIS - Muncitorii au ieșit, din nou, în stradă

Foto: AL. MARIANUȚ

Pag. 7

STEAUA va întâlni pe SLAVIA Praga

Ieri a avut loc la Geneva tragerea la sorți a meciurilor din CUPELE EUROPENE LA FOTBAL. În turul 3 al Cupei UEFA Steaua București va întâlni pe Slavia Praga (primul meci în deplasare). Programul detaliat al partidelor este prezentat ÎN PAGINA 9.

LA ARAD, GREVA GENERALĂ A STUDENȚILOR CONTINUĂ

Foto: AL. MARIANUȚ

Pag. 3

CU TERRA CÂȘTIGI DE DOUĂ ORI!
TERRA
5 PREMII X 1.000.000 LEI
10 PREMII X 500.000 LEI
Premii de 10 milioane în fiecare lună cu produsele TERRA
Detalii în magazine.

Pe strada, în cartierul și în localitatea ta se întâmplă multe lucruri interesante. Vrei să le cunoști, vrei să afli tot ce se petrece în jurul tău. Vrei să știi ce fac, dar mai ales ce nu fac autoritățile locale, cum te reprezintă cei pe care i-ai ales, cum sunt cheltuiți banii tăi. Vrei să fii zilnic bine și corect informat? Ai nevoie de un ziar în care să găsești răspuns la întrebările care te frământă?

ABONEAZĂ-TE LA ADEVĂRUL

- Pentru luna decembrie, prețul abonamentului este de 27.400 lei
- Se pot face abonamente și pe următoarele trei, șase luni și un an
- Abonații pot câștiga lunar 10 premii de fidelitate în valoare de o jumătate de milion de lei fiecare.
- La sfârșitul anului, abonaților le vor fi oferite premii speciale în valoare de zeci de milioane de lei.

PENTRU ABONAȚI, ZIARUL COSTĂ DOAR 1050 LEI

UȘI ȘI FERESTRE DIN ALUMINIU ȘI P.V.C. GEAM TERMOPAN
ALGLASS
MOBILIER LA COMANDĂ
FIRME ȘI RECLAME
STR ROȘIORI 26
TEL/FAX/ 057/289053

UȘI ȘI FERESTRE DIN PVC ARMAT GEAM TERMOPAN
Profile TROCAL Germania
SATLINE
Tel-fax: 251461
094 507211
Arad B-dul I.Maniu bl.25 ap.1

PREȚURI DECENTE la tâmplărie din ALUMINIU
SERGIU-GEANINA
Vă oferă
● Tâmplărie aluminiu din import și românești
● P.V.C. și geamuri termopan
● Rolete și jaluzele
Telefon: 279699; 092292559
Arad, Str. Voinicilor, Nr. 34.

CALENDAR

▼ Astăzi, Soarele răsare la ora 6 și 58 de minute și apune la ora 17.

▼ Au trecut 309 zile din acest an. Au mai rămas 56 de zile până în 2000!

▼ **Praznicul zilei: Biserica ortodoxă**: Sf. Pavel Mărturisitorul; Cuv. Luca (Pomenirea morților); **Biserica romano-catolică**: Leonard; **Biserica greco-catolică**: Sf. Paul Mărturisitorul, ep. Constantinopolului.

VREMEA

Vremea va fi normală termic. Cerul va fi temporar noros în cursul zilei, când izolat va ploua slab. Vântul va sufla slab la moderat din sud-est. Dimineața, izolat se va semnala ceață.

Temperaturi maxime: 12 la 15°C. Temperaturi minime: 4 la 7°C.

Meteorolog,
PETRU DĂNUȚ

HOROSCOP

Sâmbătă, 6 noiembrie

BERBECUL (21.03-20.04). Ați fost foarte cheltuitor(oare) în ultima vreme și acest lucru se simte. Va trebui să vă chiverniseți și ultimii bănuți. Partenerul (a) crede că ați cam exagerat și trebuie să recunoașteți că, de data aceasta, are dreptate.

TAURUL (21.04-20.05). Și lucrurile mai puțin plăcute trebuie formulate într-un mod civilizat. Partenerilor de discuție acest lucru le va fi pe plac.

GEMENII (21.05-20.06). O decizie pe care ați luat-o mai demult și de care nu erați sigur se dovedește a fi aducătoare de noroc.

RACUL (21.06-22.07). Vi se prezintă o șansă extraordinară, pe care o așteptați de mult. Pentru a o valorifica trebuie să aveți răbdare, să rămâneți cu picioarele pe pământ și să vă urmați rațiunea, nu mai instinctul.

LEUL (23.07-22.08). În cadrul relației de cuplu vă așteaptă o furtună, dar puteți îndepărta norii fiind mai atent (ă) la dorințele partenerului (ei) și încercând să i le îndepliniți.

FECIOARA (23.08-22.09). Reproșurile pe care vi le faceți sunt neîntemeiate și exagerarea vă împiedică să găsiți tonul potrivit în discuțiile cu partenerul. Nu reușiți să-l faceți să înțeleagă ce vă doriți; poate ar fi mai înțelept să lăsați discuția pe mai târziu.

BALANȚA (23.09-22.10). Recunoașteți cu exactitate ceea ce v-a lipsit; riscați și nu vă lăsați influențat de presimțiri. Instinctele dvs. sunt corecte și vă puteți baza pe ele.

SCORPIONUL (23.10-21.11). Lucrurile se pun în mișcare în viața dvs. Rutina vă enervează. Aveți puterea de a începe ceva nou în viața sentimentală.

SĂGETĂTORUL (22.11-21.12). Chiar și în mijlocul celor mai aprige discuții ce vor avea loc în familie veți reuși să-i convingeți pe ceilalți de justețea ideilor dvs., cu condiția să vă pregătiți din timp argumente.

CAPRICORNUL (22.12-19.01). Deciziile importante nu trebuie luate pe moment, e mai bine să vă gândiți temeinic înainte de a acționa. Alternativele sunt îmbietoare și trebuie luate în considerare.

MOCHETA
Arad, Piața Gării
Telefon 235221
Vinde și montează mochetă la prețuri cu o reducere de 10-20%

VĂRSĂTORUL (20.01-19.02). Aveți parte de un sfârșit de săptămână în care sunteți în vervă. Distracția va fi pe măsura așteptărilor!

PEȘTII (20.02-20.03). Azi, orice discuție se poate transforma într-un conflict deschis; înarmați-vă cu argumente și cu multă toleranță.

„ADEVĂRUL" VĂ ASCULTĂ

La telefonul dimineții, 280944, între orele 9,00-12,00

● **Copaci tăiați!** Dl. Barta Emerik, de pe str. Zdreneanin, colț cu Triumfului, ne semnalează că cei de la Romtelecom au întreprins o acțiune de tundere a pomilor care deranjează firele. „În urma acestei acțiuni cei de la Romtelecom au lăsat crengile pe străzi, deși au zis că vor veni să le adune, n-a mai apărut nimeni. Pe lângă asta, pomii ornamentali au fost nenorociți."

● **Meținanu - strada cu dublu sens?** Dl. Crișan Horia ne informează că deși strada Meținanu este o stradă cu sens unic, acolo se circulă pe ambele sensuri. „Mașinile circulă după pofta lor, chiar sub ochii polițiștilor. Oare nu poate nimeni să facă nimic? Dacă în centrul orașului poliția nu vede, în rest ce ne facem?

● **Se rezolvă!** Dl. I. Crișan, directorul tehnic al ARTERM, ne-a spus că săptămâna viitoare se va deplasa pe strada Agnita nr. 2, o comisie de la ARTERM, care va lămuri problemele ridicate de familia Zbârce.

● **De suflet.** Dl. Victor Buha aduce pe această cale mii de mulțumiri dlui dr. Teodor Ghergar - medic primar secția interne din cadrul Spitalului de cardiologie Ghioroc, pentru înaltul profesionalism cu care l-a tratat și îngrijit pe perioada internării.

Aceleași mulțumiri și d-nei dr. Mariana Pâtea.

Redactor de serviciu,
S. A.

A venit BARZA!

La Arad: Cârpaci Rebeca; Căldăraș Manuel; Covaci Ancuța; Iancu Ada Elena; Popescu Ioana Andreea.

POLIȚIA, PE ȘOSELE

În puncte fixe și pe trasee, polițiștii au testat și verificat 1.283 autovehicule în trafic, și ca urmare au reținut 6 certificate de înmatriculare pentru defecțiuni tehnice. De asemenea, polițiștii au aplicat 106 amenzi pentru încălcarea Legii circulației, în valoare de 11.615.000 lei. S-au ridicat în vederea suspendării 4 permise de conducere. Două dintre acestea pentru conducere sub influența alcoolului. Este cazul lui **Florea Ioan**, cu autoturismul 2-AR-3738 și a lui **Mocanu Cornel**, cu autoturismul AR-01-CYD, ambii din Arad.

AU PLECAT DINTRE NOI

Stan Virag Ludovic (1999), Maftior Gabriel Beniamin (1978); Gal Maria Katalin (1917); Scherer Elena (1927); Berdea Ioan (1926); Mocan Gheorghe (1928).

ACTUALITATEA CULTURALĂ

CINEMATOGRAFE

Dacia: Bowflinger (SUA) 9,30; 11,45; 14; 16; 18; 20

Mureșul: Star Wars - ep. 1 Amenințarea fantomei (SUA) 10; 12,30; 15; 18

Arta: Idolii anilor fierbinți (Germania) 15; 17; 19

Sala mică: Șacalul (SUA) 15,30; 18

Progresul: Sfera 17 (SUA)

TEATRE

TEATRUL DE STAT ARAD prezintă azi, 6 noiembrie 1999, cu începere de la ora 18,00, spectacolul cu piesa **„Anonimul venețian"** de Giuseppe Ferto. Regia artistică: Ion-Ardeal Ieremia. Scenografia: Doru Păcurar.

● Duminică, 7 noiembrie a. c., tot de la ora 18,00, pe scena Teatrului de Stat Arad se va juca piesa **„Capcana"** de Robert Thomas, în regia artistică a lui Ion Văran. Scenografia: Ștefan Oroian.

TEATRUL DE MARIONETE prezintă duminică, de la ora 11,00, spectacolul **„Cenușăreasa"**. Regia: Francesca Simionescu

DACTILOGRAFIE

Casa de Cultură a Municipiului Arad anunță înscrieri la cursurile: dactilografie și lucrări de secretariat.

Înscrierile se fac zilnic, la sediul instituției din str. Gh. Lazăr nr. 1, între orele 10-13. Informații la telefon 211918.

UTILITARE

• PIEȚE, TÂRGURI

Astăzi este zi de piață la Chișineu Criș, Lipova, Pâncota, Felnac, Grăniceri, Hălmagiu, Moneasa, Pecica, Vărșand, Socodor, Șeitin, Vladimirescu, Zimandu Nou, Covăsânț. Târguri **săptămânale** se desfășoară astăzi la Lipova, Pâncota, Hălmagiu, Moneasa.

• FARMACIA DE SERVICIU

În nopțile de sâmbătă până luni este de serviciu, cu program non-stop, **Farmacia 72**, B-dul Revoluției nr. 80, telefon **254.336**

Farmacia **„Crai Nou Alfa"**, situată la parterul blocului 68, cartierul Alfa, telefon **277644** și **„Noua Farmacie"**, strada Andrei Șaguna nr. 15, telefon **948**, sunt de serviciu cu program non-stop.

• CONSULTAȚII ȘI TRATAMENTE CU PROGRAM NON-STOP

Cabinetul „Apollonia", situat la parterul blocului din spatele Casei Albe (zona Gării), str. Miron Costin nr. 13, sc. A, ap. 1, tel. 251225, efectuează tratamente injectabile (intramuscular și intravenos), aerosoli, E.K.G., ecografie și analize laborator.

CABINET STOMATOLOGIC

Cabinet stomatologic privat, Bd. Revoluției nr. 62 (vizavi de Biserica Roșie), telefon 256665, deschis zilnic între orele 8,00-12,00 și 14,00-20,00.

• URGENȚE STOMATOLOGICE

Serviciul de urgență stomatologică, situat pe strada Andreescu - vizavi de ieșirea de la Cinematograful Dacia - este zilnic deschis non-stop. Telefon: 253794. Cabinet stomatologic privat, Bd. Revoluției nr. 62, (vizavi de Biserica Roșie), telefon **256665**, deschis zilnic între orele 8,00-12,00 și 14,00-20,00, iar sâmbătă și duminică între orele 9,00-21,00.

• ÎNREGISTRĂRI ÎN CAZ DE DECES

În caz de deces, la Biroul de stare civilă de la Primăria Arad, se pot face înregistrări sâmbătă și duminică, între orele 9-11.

Dialog: Poliție - reprezentanți ai instituțiilor de învățământ

În contextul multiplicării și diversificării activității parteneriale poliție-societate civică, a necesității unor acțiuni conjugat-conștiente din partea tuturor factorilor educaționali, un rol major în prevenirea și combaterea devianței negative și delincvenței, în cursul zilei de joi, 04.11.1999, la sediul Inspectoratului de Poliție al Județului Arad, din inițiativa comenzii acestei unități și a Inspectoratului Școlar Județean, a avut loc o reuniune la care au participat directorii sau reprezentanții acestora din institutele de învățământ de pe raza municipiului Arad.

Dialogul bilateral deosebit de fructuos și concluziile desprinse, au permis relevarea atât a aspectelor fenomenale, cât și punctele de interes pentru cele două instituții, cu prerogative în cunoașterea complexității cauzale a delincvenței juvenile, inclusiv din prespectiva victimologiei și de pe această platformă, a imperativului introducerii unor măsuri corective de rigoare

Comanda Inspectoratului de Poliție al Județului Arad mulțumește încă o dată, și pe această cale, participanților care, prin pozițiile și punctele de vedere exprimate, au confirmat sensibilitatea și receptivitatea cuvenită față de importanța problemei, responsabilitatea și răspunderea reciprocă, în interesul comun al protejării tinerei generații.

MAGAZINUL SEX-SHOP „EROTICA"

S-a redeschis magazinul **SEX-SHOP „EROTICA"**. Într-un spațiu discret, oferim celor interesați o alternativă pentru o viață mai frumoasă! Dacă doriți sprijin apelați la magazinul

SEX-SHOP „EROTICA"
Str. Mărășești, nr. 9/II

Program: luni-vineri: 9,00-18,00
sâmbătă: 10,00-13,00
Informații și comenzi la telefonul 094-583341.
(4114679)

AMENZI DE 98,5 MILIOANE

Așa după cum ne informa dna Livia Vlad, șef corp control în cadrul Inspectoratului Teritorial de Muncă (I. T. M.) Arad, de la apariția Legii 130/95 (sfârșitul lunii septembrie) au fost efectuate controale la 90 de agenți economici.

● S-au dat 27 de amenzi, totalizând 98,5 milioane de lei. Principalele nereguli sancționate de către inspectorii de specialitate au fost neînregistrarea contractelor de muncă și a convențiilor la I. T. M., primirea la lucru a persoanelor fără acte, neasigurarea pentru angajat a salariului minim pe economie etc. Controalele continuă.

N. O.

ALIANȚA ANTI SUICID
MÂNĂ DE AJUTOR
OM
LINIA VIEȚII
057/214214
între orele 20,00-08,00
Vă ascultă, vă înțelege și vă ajută

ADEVĂRUL
COTIDIAN INDEPENDENT ARAD

Editor: S.c. ADEVĂRUL s.r.l. Arad

● COD FISCAL R 1681938 ● COD SICOMEX 19.604 ● CERTIFICAT J 02/1886 din 31 X 1991 ● COD SIRUES 020956601 ● ISSN 1220 - 7489

Redacția și administrația: 2900 Arad, Bd. Revoluției nr. 81. **Telefoane:** SECRETARIAT - **281802**, fax **280655, 280625**; ADMINISTRAȚIE - CONTABILITATE- **281797**; MICA PUBLICITATE - **210775**. MAREA PUBLICITATE - **280904**; CLUBUL PRESEI - **280989**.

Consiliul de administrație: DOREL ZĂVOIANU (președinte) **telefon 281802, 280625**; ȘTEFAN TABUIA (vicepreședinte) **telefon 210776**; MIRCEA CONTRAȘ (redactor-șef) **telefon 281802, 280854**; NICU COJOCARU (director comercial) **telefon 280904**; DOREL BARBU (contabil-șef) **telefon 281797**.

Colegiul de redacție: MIRCEA CONTRAȘ (redactor-șef); AUREL DARIE (secretar general de redacție) **telefon 281802, 280854**; MIRCEA DORGOȘAN (șef secție actualități); telefon **281855; 280003**; IOAN IERCAN (șef secție politică), telefon **280943**; DORU SAVA (șef secție social-economic), telefon **281738**; VASILE FILIP (șef secție cultură-învățământ), telefon **281855; 280003**; ALEXANDRU CHEBELEU (șef secție sport), telefon **281701**; SORIN GHILEA (șef secție tineret) **telefon 281855, 280003**; MARCEL CANCIU (șef secție foto), telefon **280943**; NICU COJOCARU (șef secție publicitate) telefon/fax: **280904**.

Tiparul executat la Imprimeria S.C. MEDIAGRAF S.A. ARAD, str. Feleacului F.N., telefon 250902, fax 250920.

CURSUL VALUTAR*

– VALORI ÎNREGISTRATE IERI, 5 NOIEMBRIE 1999

Denumirea valutei	BNR	BCR		BRD		Banca Transilvania		Banca Agricolă		BIR		Bursa neagră	
		C	V	C	V	C	V	C	V	C	V	C	V
Dolar	17080	17050	17175	17000	17170	17000	17170	17050	17250	17000	17300	16950	17150
Marca germană	9074	9046	9297	9080	9268	9020	9240	9070	9250	8900	9250	9150	9250

PREȚUL AURULUI

BANCA NAȚIONALĂ. Pentru gramul de aur de 24K: prețul cu ridicata - 160.456 lei, iar prețul de achiziție - 144.910 lei. Prețuri valabile ieri.

PIAȚA NEAGRĂ - Aur 14 K cumpărare: 95.000 lei/g, vânzare: 105.000 lei/g.

Aur 18 K cumpărare: 120.000 lei/g, vânzare: 130.000 lei/g.

La fel ca în marile centre universitare din țară

LA ARAD, GREVA GENERALĂ A STUDENȚILOR CONTINUĂ

După ce președintele Ligii Studenților (L. S.) a semnat un protocol de încetare a grevei generale cu premierul Radu Vasile, se credea că lucrurile se vor liniști. Din păcate, cel puțin momentan „apele" studenților sunt destul de tulburi. Asta deoareace Asociația Studenților din Universitatea București (A. S. U. B.) nu a acceptat condițiile umilitoare impuse de Guvern, nefiind de acord să semneze acest protocol. Precizăm că L. S. nu are în țară decât opt organizații, nefiind reprezentativă la nivel național. F. O. L. S. R. (Federația Organizațiilor și Ligilor Studențești din România) are 18 organizații, iar A. N. O. S. R. (Asociația Națională a Organizațiilor Studențești din România) deține 31 de organizații (!)

Aflată în F. O. L. S. R., liga studenților din Universitatea „Aurel Vlaicu" continuă greva generală până la soluționarea revendicărilor.

Iată declarația președintelui ligii arădene, **Alexandru Chereș: „Reprezentanții FOLSR se află la București pentru a încerca să intre la negocieri cu Radu Vasile. Nu suntem de acord cu rezultatele obținute de colegii de la L. S. Considerăm că ei au cedat mult prea ușor, având în vedere revendicările noastre și modul ferm de susținere a lor de către studenți...".**

OLIMPIU BULZAN

Deși a scăzut numărul șomerilor

RATA ȘOMAJULUI A CRESCUT!

În cadrul conferinței de presă de ieri, d-na Claudia Miuțescu, purtătoarea de cuvânt a Agenției județene de ocupare și formare profesională (AJOFP) a declarat că, la această oră, rata șomajului în județul Arad a crescut, ajungând la 8,99%.

6219 persoane primesc ajutor de șomaj, 797 ajutor de intergrare profesională iar 5.372 alocație de sprijin. În căutarea unui loc de muncă sunt 6053 de șomeri (neindemnizați), tot neindemnizați, deoarece plata șomajului le-a fost suspendată pe perioada în care primesc plăți compensatorii, fiind 189 de persoane.

Ca o anomalie deși numărul șomerilor a scăzut față de luna trecută cu 1.049 persoane, rata șomajului a crescut. Dintr-o întorsătură de condei, Comisia Națională de Statistică a precizat că din noiembrie, numărul șomerilor trebuie raportat nu la 237.000 de persoane - populația activă din județ, ci la 207.000 (cifră oricum mai aproape de realitate)!

Cu problemele referitoare la angajarea absolvenților promoției '99, precum și cu cele privind creditarea firmelor, date expuse de către dl. Ștefan Pascu, directorul executiv al AJOFP, vom reveni în zilele următoare.

N. OPREAN

La Felnac, grav accident de circulație

ȘOFERUL A MURIT, IAR UN BĂIAT DE 15 ANI A FOST GRAV RĂNIT

Pe raza localității Zădăreni, s-a produs un grav accident de circulație. Joi dimineața, în jurul orei 7,00, **Măftior Gabriel - Beniamin**, 21 ani, din Felnac, electrician la S.C. Dacia - Service Arad, în timp ce a condus autoturismul Lancia, cu numărul de înmatriculare AR 01 HOC, nu a adaptat viteza la condițiile de drum umed, a pierdut controlul volanului și s-a izbit de un copac de pe marginea șoselei.

În urma impactului, conducătorul auto și-a pierdut viața iar **Măftior Ciprian**, 15 ani, pasager în autoturism a fost rănit grav.

O PRACTICĂ PĂGUBITOARE

Scrisoarea săptămânii

În ultima vreme am primit la redacție mai multe scrisori privind modul în care Regia de Apă-Canal calculează consumul de apă rece. O asemenea scrisoare este și cea pe care o redăm, în extras, mai jos.

„Faptul că înainte de 1990 prețurile au fost mici, iar creșterea lor era nesemnificativă și se făcea la interval mare de timp, a făcut posibil ca fosta IJGCL să înscrie pe facturile lunare a consumului de apă rece, niște cantități de m.c. orientativi, iar punerea de acord cu realitatea urma să se facă periodic (teoretic din 3-3 luni), când se făcea cititul contoarelor, care înregistrează consumul efectiv.

Acest procedeu a fost preluat în 1991 și de către noua Regie de Apă Canal care-l practică și azi. Întrucât, acum în perioada de tranziție spre economia de piață prețurile au ajuns să fie foarte mari și se modifică foarte des, uneori creșterea fiind destul de semnificativă, face ca această practică să se dovedească a fi păgubitoare fie pentru R.A.A.C. fie pentru marii consumatori de apă rece, printre care și Asociațiile de proprietari (asociații de locatari).

Pentru a fi mai bine înțeles o să redau mai jos cantitatea de m.c. apă rece și prețul pe m.c. înscris pe facturile primite de către asociația de proprietari, din care fac parte, pentru lunile aprilie-septembrie 1999.

aprilie 1999	728 m.c.	1690 lei/m.c.
mai 1999	640 m.c.	
din care:	570 m.c. cu	690 lei/m.c.
și	70 m.c. cu	1850 lei/m.c.
iunie 1999	1024 m.c.	1850 lei/m.c.
iulie 1999	-	-
august 1999	150 m.c.	2520 lei/m.c.
septembrie 1999	1651 m.c.	2520 lei/m.c.

Faptul că în luna iulie nu apare nici o cantitate, nu este rezultatul unei omisiuni și nici nu se datorește faptului că în perioada 21 iunie a.c.-20 iulie a.c., toți cei din bloc ar fi fost plecați în concediu ci pur și simplu pentru că în lunile anterioare, în special în luna iunie, au fost înscrise în facturi cantități mult mai mari decât consumul înregistrat pe contor care a fost citit la 20 iulie a.c. și indica un consum mai mic decât cel evidențiat în factura pe luna iunie a.c.

Acest fapt a însemnat pentru Asociația de proprietari că a plătit cu 30 zile mai devreme peste 1,2 mil. lei, iar pentru regie a însemnat o diferență în minus de peste 55 mii lei, deoarece în 17 iulie a.c. a fost aplicat un nou preț majorat cu 670 lei, deși acest nou preț trebuia în mod corect să influențeze consumul efectiv doar pentru perioada 17 iulie-20 iulie.

Deși practica este - repet - veche, acum în condițiile economiei de piață ea devine păgubitoare fapt pentru care e absolut necesar ca RAAC să renunțe la ea.

Tămaș Iosif, Al. Hipocrat nr. 2, Arad

Spre informarea tuturor să menționăm că citirea apometrelor se face astfel: la blocuri, deci unde consumul este mai mare, apometrele se citesc o dată la două luni, în vreme ce la casele particulare - unde consumul este mai redus - citirea se face o dată la trei luni. De reținut că și într-un caz și în celălalt facturarea consumurilor de apă rece se face lunar.

Firește că un asemenea mod de lucru provoacă nemulțumiri exprimate și de către cititorul nostru.

Spre a le înlătura s-au avansat numeroase propuneri dintre care amintim doar una. Și anume autocitirea apometrelor de către administrator sau proprietarul casei, autocitire care să stea la baza întocmirii facturii, Regia urmând să verifice trimestrial sau semestrial citirile și să le confirme sau nu.

Dar asupra acestui subiect vom reveni pe larg, într-o anchetă specială a ziarului nostru.

MIRCEA DORGOȘAN

UN MEDIC ARĂDEAN A DEVENIT „DOCTOR" ÎN ȚIGLĂ

Afirmația că medicul Cornel Achim este „doctor" în țiglă aparține, în primul rând, comercianților materialelor de construcții din Arad. Da, medicul Cornel Achim, patronul firmei EST TRANS CONSTRUCT a devenit cunoscut nu numai în Arad dar și în toate județele țării ca cel mai mare vânzător de țiglă din import. Dar pentru a-l cunoaște mai bine pe dl. Cornel Achim, de ce a renunțat la medicină, cine l-a influențat să se ocupe de materiale de construcții și cum a devenit numărul unu în țară, ca vânzător de țiglă, l-am rugat să ne răspundă la câteva întrebări:

– Domnule dr. Cornel Achim, vă supărați pe cei care vă spun că sunteți „doctor" în țiglă?

– Nu, dar m-aș fi bucurat mai mult dacă această apreciere la superlativ mi se atribuia în meseria de medic.

– Deci aveți regrete că nu mai profesați ca medic?

– Da, dar mă bucur că fac altceva pentru a câștiga bani și mai ales să-mi întrețin familia. Și soția este medic. Dacă lucram amândoi în medicină, eram sigur doi muritori de foame. Așa că, în urmă cu câțiva ani buni, am luat hotărârea de înființare a unei societăți care să aibă ca principal obiect de activitate, vânzarea materialelor de construcții. Nu am greșit!

– De ce?

– Pentru că astăzi, în această afacere, am învins. Nu vă dați seama că prin ceea ce am făcut, câteva mii de case sunt învelite cu țiglă adusă din import de SC EST TRANS CONSTRUCT SRL.

– De ce „EST" ...?

– Pentru că am vrut să fie o firmă din estul Europei cu o activitate, sau mai bine zis, să vândă produse occidentale.

– Considerați că publicitatea din ziarul nostru a făcut posibilă cunoașterea firmei dvs.?

– Sigur. Nu știu dacă vă mai aduceți aminte, dar în urmă cu 5 ani închiriasem caseta publicitară din prima pagină, de lângă titlul ziarului. A fost o investiție sigură, prin aceasta am adus clienții spre firma mea. Acum vând mult dar investesc și mulți bani în publicitate. Dacă aș lăsa totul la întâmplare și succesul va fi tot așa.

– Sunt mai bune țiglele din import?

– Fără discuție. Au o calitate deosebită și sunt la un preț bun.

– Dacă dvs. spuneți că vă merg bine afacerile, de ce nu construiți o fabrică de țiglă nouă în Arad?

– Acesta este un vis al meu de câțiva ani. Dar, nu uitați, să fii competitiv pe piață trebuie să produci ceva la nivelul unei tehnologii de vârf. Poate peste 2-3 ani aceasta, după unele acumulări financiare, se va materializa.

– Timp liber mai aveți?

– Da, acord destul timp familiei și câteodată o fac pe pescarul.

– Serios, sunteți pescar?

– Doresc să fiu și merg des la pescuit dar de fiecare dată, după o zi pierdută pe malul unei ape, mă opresc la o baltă privată și mai cumpăr pește!

– Să scăpați de „gura" nevestei?

– A, nu, nu-mi fac eu probleme de frica nevestei. Ea știe că după o zi de pescuit mă simt mai odihnit și atunci e mai bine ca oricând.

– Astăzi (sâmbătă) ce faceți?

– Lucrez, e toamnă și îmi vin clienți din țară pentru a livra țiglă.

– Succes, domnule „doctor" în țiglă!

NICU COJOCARU

Foto: V. MUSCĂ

Prietenie

DE LA POLIȚIE, PE SCURT

• În urma măsurilor specifice întreprinse, a fost identificat și încarcerat **Nițoi Constantin - Adrian**, 21 ani, din Sântana, care are de executat un mandat de 2 ani închisoare pentru vătămare corporală gravă.

• **Morar Constantin**, 33 ani, din Strâmtura, județul Maramureș, urmărit general pentru comiterea mai multor furturi, a fost indentificat și predat escortei I.P.J. Alba, județ pe raza căruia Morar a săvârșit infracțiunile.

• Poliția îl cercetează în stare de reținere pe **Strava Romulus Rareș**, 26 ani, din Arad, urmărit general pentru faptul de a se fi sustras urmăririi penale pentru săvârșirea furtului comis în noaptea de 19/20 octombrie de la S.C. ANDROMEDA SRL Mișca, de unde a sustras bunuri în valoare de 1.200.000 lei. Strava urmează a fi prezentat Parchetului.

• **Graure Petru**, 32 ani și **Sumălan Grațian** 38 ani, ambii din Vinga, sunt cercetați în stare de libertate. Cei doi au fost prinși în flagrant în timp de au sustras de pe câmp nu mai puțin de 3000 kg de varză de pe tarlaua lui Panda Viorel din localitate.

• Este cercetat pentru săvârșirea infracțiunii de violare de domiciliu și distrugere **Sala Sabin**, 28 ani, din Șeitin. Sala a pătruns în repetate rânduri fără drept, în locuința **Mariei Kiș** din localitate, unde a distrus și un televizor color.

• **Simon Cristian - Siegmund**, 23 ani, din Șagu, este aflăm de la Biroul de presă al I.P.J. Arad, autorul furtului comis în noaptea de 1 noiembrie, din locuința lui **Țica Nistor** din localitate, de unde a sustras bunuri în valoare de 3.000.000 lei.

• Polițiștii l-au depistat conducând pe drumurile publice, un autoturism neînmatriculat și cu număr fals, pe **Blaj Nicolae**, 46 ani, din Arad. Este cercetat în stare de libertate.

D. L.

De-ar fi iarăși... EMINESCU!...

Picătura zilei

... Nu, nu doresc să vă fac părtași la însemnările de față, pentru că nu doresc nici pe departe să fiți până la urmă acuzați și domniile voastre că ați calomniat, jignit și... alte dintr-astea care, din nou, se poartă prin țară la adresa ziariștilor, conform unui diabolic scenariu pus la cale pentru îndepărtarea atenției publice de la problemele care o dor și-o preocupă. Tocmai de aceea, uitați-vă domnilor, în jurul d-voastră - și nu mințiți ca ziariștii care spun altceva! - căci veți constata că aveți încălzire, apă caldă, energie electrică, gaze naturale, la prețuri derizorii și care, dacă mai scad, vă aduc la deznădejdea că mâine, nu veți mai avea ce plăti; la fel ca și la „salubritate", - apă-canal, transport în comun... Și veți mai constata că nu mai e corupție, mită, nepotisme și unchisme; ba, că onor cultura e în floare, sănătatea nu mai e cu un picior în groapă, învățământul e plin de... învățăminte istorice, matematice et co, tot în alternante manuale cu pretenții spre înălțarea spiritual-profesională a tineretului din școli și facultăți; apoi veți constata că au dispărut hoții, tâlharii, violatorii, criminalii... și câte și mai câte...

Păi, da, domnilor - toate acestea (și încă n-am spus nimic cel puțin despre rezultatele excepționale din agricultură, de unde în bună parte, vom aștepta roadele anului 2000 pentru a ne hrăni!) în totală discordanță cu ceea ce văd ziariștii: dezastru, cuponiadă mincinoasă, oameni în disperare. Să mai vorbim apoi, despre pensionari, copiii străzii, cerșetori... Nu, nu, că prea vedem totul în negru, nu-i așa? Și cu reavoință, indolență, neobrăzare... cum le place, d e-acum și prea - mai -marilor Poliției române să spună!

Atunci, în atare situație, vă invit să vă reamintiți câteva versuri scrise la 1 mai 1881: „De-așa vremi se-nvrednicirâ cronicarii și rapsozii; / Veacul nostru ni-l umpiură saltimbancii și lrozii.../ O, eroii care-n trecutul de măriri vă adumbriseți / Ați ajuns acum la modă să vă scot din letopiseți, / Și cu voi drapându-și NULA, vă citează toți nerozii, / Mestecând veacul de aur în noroiul greu al prozii/ Rămâneți în umbră sfântă, Basarabi și voi Mușatini, /Descălecători de țară, dătători de legi și datini, / Ce cu plugul și cu spada ați întins moșia voastră / De la munte pân-la mare și la Dunărea albastră... Au, prezentul nu ni-i mare? N-o să-mi dea ce o să cer?/ ... Nu se nasc glorii pe stradă și la ușa cafenelei?... / Panglicari în ale țării, care joacă ca pe funii, / Măști cu toate de renume din comedia minciunii? /... Bâlbâiți cu gură strâmbă sunt stăpânii actoi nații!

... De-ar fi, iarăși... EMINESCU! Dar el este și va mai fi în 2000 va fi Anul Eminescu. Sper să nu-l hulim și pe el ca pe atatea alte valori românești...

CONSTANTIN SIMION

SENATUL ȘI-A SUSPENDAT LUCRĂRILE DIN LIPSĂ DE CVORUM

Senatul și-a suspendat, vineri, lucrările în plen, din lipsa cvorumului de lucru, la ședință fiind prezenți 65 din cei 143 de senatori.

Lipsa cvorumului a fost un prilej pentru senatorii prezenți să discute, timp de aproximativ o oră, despre cine este vinovat pentru această situație și ce sancțiuni ar trebui aplicate. Gama de pedepse propuse a fost foarte variată. Senatorul Șerban Săndulescu a propus ca celor absenți să li se taie din slariu o zi de lucru, însă președintele PNL, Mircea Ionescu-Quintus, a amintit că senatorii nu sunt plătiți în funcție de numărul de zile lucrate.

Opoziția a propus să fie dată publicității lista celor absenți, iar senatorul Matei Boilă a solicitat să fie publicată lista cu cei care au cerut să se lucreze și vineri și nu s-au prezentat la ședința de plen.

Liderul grupului paramentar UDMR din Senat, Verestoy Atilla, a evocat o mai veche propunere de modificare a Regulamentului acestei Camere, conform căruia cvorumul de 72 de senatori să fie necesar numai atunci cînd sunt adoptate legile, nu și cînd sunt dezbătute.

Senatorul Radu F. Alexandru a afirmat că lipsa de la ședință a majorității senatorilor ar trebui să fie un prilej de reflecție asupra modificării sistemului electoral, în sensul introducerii votului uninominal.

Președintele de ședință, Ulm Spineanu, a suspendat ședința de plen și a propus continuarea zilei de lucru în comisiile permanente ale Senatului, deși se mai înscriseseră la cuvînt alți cinci senatori.

Producătorii anunță o posibilă majorare a prețului cărnii de sărbători

Producătorii de carne nu au, în prezent, nici un motiv real pentru majorarea prețurilor produselor din carne, pentru că au prevăzut în preț modificarea tarifelor la energie electrică, însă scumpirea acestor produse va deveni posibilă de sărbători, și dacă raportul leu-dolar va depăși 18.000 de lei, a declarat, vineri, Sorin Mina, vicepreședintele Asociației Române a Cărnii.

Sorin Mina afirmă că produsele din carne se vor scumpi de sărbători, ca urmare a creșterii cererii populației. "În toate țările raportul este invers, o cerere mai mare determină reducerea prețurilor, dar în ultimii ani, în România s-a dovedit contrariul. Este o tradiție ca prețurile să crească de sărbători și să scadă în luna ianuarie", a explicat vicepreședintele asociației.

Mircea Dinescu subliniază realitatea în...

POEZIE ȘI PAMFLET

Acum trei ani, dl. Mircea Dinescu lansa cu succes la Arad **„O bețe cu Marx"** și **„Pamflete vesele și triste"**. Ieri, (secondat de locotenenți rămași în poziția pe loc repaus) a reeditat succesul cu volumele **„Nelu Santinelu"** și **„Fluierături în biserică"**, formula pamflete plus poezie (de data aceasta o antologie) vădind „căderea artistului la tentații politice" - după cum mărturisea.

Deosebit de agreabil și sincer, expozeul domniei sale a cucerit asistența ce aștepta autografele. Am reținut câteva formulări: **„Vedetele politice, incompetenți care stau rău cu limba română și cu însăși meseria lor"; „Nu funcționează ierarhia valorilor". „În dezamăgirea generală și paraliza generală, mi-ar fi plăcut să cadă pofesorii universitari de la conducerea României, din cauza studenților."**

„Tot realitatea politică strânește râsul." Dar cu ce preț, Doamne!

Chiar în spatele autorului, pe un raft, o broșurică cu titlul „Cum să scriem". Cine a pus-o acolo și în ce scop?

D. T.

D'ALE LUI MIRCEA DINESCU...

● Căldură și „înghesuială la librăria „Corina" ● Toată lumea dorea să îl vadă și să-l audă pe Mircea Dinescu. Un aurolac întreba: „Ce se împinge așa oamenii? Se dă mâncare pe gratis?".

Cele două cărți s-au vândut ca pâinea caldă ● Pentru prima oară l-am auzit pe Mircea Dinescu exclamând: **„Îmi pare rău că am investit în agricultură! Cred că există interesul de a falimenta agricultura! Momentan, în sectorul ăsta se îmbogățesc doar intermediarii...".**

● Răspunzând unei întrebări din public, scriitorul a recunoscut că primește bani pentru apariția în talk-show-uri. **„Dacă lor nu le e rușine să ia bani din publicitatea difuzată în emisiunile cu mine, nici mie nu mi-e rușine să le cer!"...** ● Întrebat de o bătrânică dacă suntem un popor mai slab dotat intelectual, scriitorul a răspuns: **„Nu! Suntem vioi la minte, dar nu știu cum dracu' se întâmplă că selectăm mereu mediocrițăile!".** Citind din cartea „Nelu Santinelu": „Toți bulangiii are azi merțane..." ● După ce a recitat o poezie scrisă la 23 de ani: **„Vreau să vă arăt că eu nu m-am apucat de scris ca Iliescu, după ce a intrat în politică...".**

O tânără domnișoară, care se înghesuia să primească un autograf, a exclamat: „Până la dumneavoastră o să ajung dezbrăcată!". Replica a fost promptă: **„Pe mine nu mă deranjează!"** ● Un bătrânel vehement i s-a adresat: „De ce nu îl luați pe senatorul Dumitrașcu cu dumneavoastră - pe post de măscărici?" L-au luat alții la partid ca măscărici! ● A fost prezentă la eveniment și o clasă a V-a de la „Moise Nicoară". Cei mici se tot întrebau: „Care-i Dinescu?".

B.O.

DACIA PE CREDIT...

Banca Română pentru Dezvoltare - Groupe Societe Generale și Automobile Dacia SA au încheiat o convenție pe baza căreia se facilitează cumpărarea de autoturisme "Dacia" de către persoanele fizice, informează cele două societăți.

Această înțelegere constituie o ofertă specială, pentru perioada 8 noiembrie - 31 decembrie 1999, și se distinge prin timpul scurt pentru acordarea finanțării (de circa trei zile de la depunerea documentelor) și prin flexibilitatea garanțiilor.

În urma încheierii acestei convenții, pentru achiziționarea unui automobil Dacia, persoana fizică interesată beneficiază de condiții deosebit de avantajoase, trebuind să dispună de numai 50% din preț, restul fiind finanțat de bancă. Creditul se acordă pe o perioadă de maximum trei ani, cu o dobîndă de numai 57%, indexabilă. Garanțiile constau din doi giranți și polița de asigurare CASCO, cesionată în favoarea băncii pe perioada de creditare. Nu se cer garanții imobiliare.

Plăți compensatorii

Se plătesc rate lunare la disponibilizații noi, astfel: **miercuri** - 10 noiembrie 1999 - **Foraj Sonde Zădăreni; joi** - 11 noiembrie 1999 - **S.C. „ALFAR"**.

Plățile se vor efectua la Agenția CEC nr. 2, str. Horia, între orele 7,00-19,00.

În România s-a lansat MILLENIUM DREAMERS - CEL MAI IMPORTANT PROGRAM DESTINAT COPIILOR

De curând, în România s-a lansat programul național Millenium Dreamers, cel mai important program destinat copiilor. Programul Millenium Dreamers, organizat de McDonald's și Disney, cu sprijinul UNESCO, va aduna în mai 2000, 2000 de copii din toată lumea la Orlando, Florida. Începând cu patru noiembrie, la toate restaurantele McDonald's sunt disponibile formulare de înscriere precum și regulamentul oficial al programului Millenium Dreamers. Participarea la program nu necesită cumpărarea nici unui produs McDonald's, astfel încât toți copiii români între 8 și 15 ani vor putea participa.

Selecția finală va avea loc în februarie 2000, când un juriu format din personalități române îi va alege pe cei 10 copii, pe baza realizărilor și implicării lor în comunitatea în care trăiesc.

La acest eveniment, tinerii lumii fi celebrați și premiați având în vedere că ei vor fi conducătorii mileniului viitor.

S. AMBRUȘ

POLIȚIA ÎL CAUTĂ, ÎN CONTINUARE, PE AUTORUL CRIMEI DE LA CĂLUGĂRENI

Specialiștii din cadrul I.J.P. Arad, pe baza declarațiilor martorilor oculari, au reușit să construiască portretul robot al celui care, pe data de 2 noiembrie a.c., l-a ucis pe raza localității Călugăreni, pe taximetristul Bat Aurel.

Cel căutat are vârsta cuprinsă între 25-30 ani, înălțimea de 1,75 - 1,80 m, este atletic, brunet, ochi de culoare închisă, cu coșuri pe față.

Persoanele care pot da vreo relație în legătură cu o persoană suspectă, care prezintă aceste semnalmente sunt rugați să anunțe la cel mai apropiat post de poliție ori la I.J.P. Arad. tel. 223803, 955.

SAVICI CERE 20.000 DE DOLARI DE LA UFD-iști!

Ieri, Alexandru Savici, fostul președinte al UFD Arad, a depus la Parchetul de pe lângă Judecătoria Arad o plângere penală împotriva lui Onea Radu, Lisită Marian și Armășoiu Radu. Savici îi acuză pe cei trei de denunțare calomnioasă. Aceștia l-au acuzat de gestiune frauduloasă și furt de documente. **„Deoarece ancheta penală a dovedit netemeinicia afirmațiilor lor, vă rog, cu respect să luați măsurile care se impun. Întrucât demersul sus-numiților a fost mediatizat în mass-media locală, ceea ce mi-a adus o gravă atingere imaginii publice, inclusiv decizia de neîncepere a urmăririi penale fiind prezentată pe canalele de știri ca un favor, solicit daune morale în valoare de 20.000 dolari SUA. De asemenea, solicit daune materiale în valoare de 36 milioane lei plus 1.830.000 lei".**

„Am cerut daune materiale, 1.830.000 reprezentând cheltuielile pentru expertiza contabilă, 36 de milioane fiind contravaloarea deranjului personal", ne-a declarat Alexandru Savici.

SIMION TODOCA

VINDECARE PRIN MASAJ

Cu siguranță fiecare dintre noi își dorește să fie sănătos. Și, pentru asta, merge la medic, face tratemente, ia medicamente etc. Pentru unii însă, boala se poate vindeca și prin alte modalități. Depinde doar de încrederea pe care o avem într-o anumită terapie.

O „altfel de vindecare" o propune și Marin Nedea. El este specialist în masaj, biodetecție, biosinergetică, quigong și trading meditativ. Autodidact convins, maseurul Nedea caută să înțeleagă rolul/rostul omului, legătura lui cu natura și factorii care-i influențează sănătatea. „Boala înseamnă prea plin sau lipsă de energie - spune el. Prin masaj terapeutic, bioenergie și reflexologie, blocajele energetice pot fi refăcute. Dar, pentru vindecare, oamenii trebuie să-și schimbe modul de alimentație și chiar stilul de viață. Altfel, boala revine."

D.D.

La Galeria de Artă Delta

EXPOZIȚIE DE PICTURĂ GRAFICĂ

Ieri seara a avut loc la Galeria de Artă Delta vernisajul unei expoziții grafice, care a purtat semnătura Aurel Roșu. Pictorul este membru al Uniunii Artiștilor Plastici din România, Filiala Oradea. El a participat începând cu anul 1971 la nu mai puțin de 18 expoziții de pictură. Expoziția a fost deschisă de către **prof. dr. Aurel Chiriac,** directorul Muzeului Țării Crișurilor, care a ținut să precizeze că în Oradea nu mai există Galerie de Artă!

Pictorul Aurel Roșu a demonstrat că a ajuns la o maturitate artistică, soluțiile plastice și opțiunea tematică constituindu-se în mărturii de necontestat în acest sens.

„Fiecare lucrare în parte ne dezvăluie o realitate plină de prezența complice a autorului. Descoperim un pictor care și-a propus să vizualizeze trăiri trecut, și prezente, sentimente umane din cele mai firești, care l-au însoțit peste timp și care răzbat acum la suprafață pentru a acorda șansa reveriei mult dorite..." ne spunea prof. dr. **Aurel Chirica.**

OLIMPIU BULZAN

Aripa Athanasiu din PSDR Arad a făcut o conferință județeană

Ieri, la Palatul Cultural, gruparea proAthanasiu din PSDR Arad a organizat Conferința Județeană pentru stabilirea delegaților la Congres.

Cei doi mandatați de către președintele Athanasiu, Ileana Dragomir și Liviu Popa, alături de Sorin Prișcă, au declarat că din 100 de persoane convocate au fost prezente 76, reprezentând 24 de organizații din județ. Cei trei au declarat că Emil Putin poate să facă oricâte contestații, pentru că totul s-a făcut conform statutului.* Conferința Județeană a adoptat o formulă nouă de desemnare a delegaților la Congres, în sensul că fiecare organizație își va desemna reprezentanții și conducerea județeană nu le va modifica. * A fost supusă la vot și aprobată suspendarea membrilor Comitetului Județean care au părăsit lucrările Congresului. În urma acestei hotărâri conducerea județeană este asigurată de Liviu Popa, primvicepreședinte, Ileana Dragomir - membră în Comitetul Județean, Cristian Ispravnic secetar și Sorin Prișcă - membru. Aceștia sunt cei care au mai rămas din vechiul Comitet Județean. * Ca o „reparație morală", Conferința Județeană a decis anularea oricăror excluderi din partid hotărâte de Comitetul Județean.

Cele de mai sus au fost declarate într-o întâlnire „blitz" de către organizatorii Conferinței Județene, presa neavând acces în sală pe parcursul lucrărilor. Sorin Prișcă ne-a declarat că presa nu a fost informată asupra evenimentului pentru că a fost o problemă de mai mică importanță. După Congres va urma o nouă Conferință Județeană.

Ca o ciudățenie politică, dl. Putin i-a anunțat pe ziariști vineri la ora 12,00 că la ora 16,00 va avea loc o Conferință Județeană a aripii Prișcă-Popa, iar Prișcă i-a informat că aripa Putin preconizează o Conferință Județeană duminică. Ce e drept, nu a știut ora și nici nu a putut arăta presei un fluturaș-invitație, cum a făcut Putin. Așteptăm cu interes următorul lor Congres.

SIMION TODOCA

Mircea Dinescu dă o soluție inedită pentru salvarea României:

UN PREȘEDINTE BULGAR!

– D-le Mircea Dinescu, cu ce gânduri ați venit la Arad?

– Am venit cu simpatie la Arad, cu atât mai mult cu cât și Aradul, și Timișoara, par situate pe un alt continent decât celelalte orașe și județe din România. Una dintre cele mai plăcute întâlniri cu cititorii le-am avut tot la Arad, acum doi-trei ani de zile, când am lansat „Pamflete vesele și triste". Cu alte cuvinte, am revenit la „locul crimei", cum s-ar spune...

– Oare, noi, românii, suntem neputincioși? Nu suntem în stare să ne conducem singuri și trebuie să apelăm la ajutorul altora? Elitele nu conduc în România?

– Nu ne putem plânge că nu conduc elitele în România, deoarece - din nefericire - România este condusă de profesori universitari: și Emil Constantinescu și Radu Vasile sunt cadre universitare, asta ca să nu mai vorbesc despre Petre Roman sau Adrian Năstase. Din nefericire, profesorii au salarii de mizerie, iar studenții n-au unde să doarmă.

– N-ar trebui să găsim alți profesori universitari?

– Știți, eu am propus deja să constituim un partid al timizilor, deoarece mulți oameni stau pe margine și manifestă suficient de mult bun-simț ca să nu se vâre în politică...

– D-voastră nu sunteți un timid...

– Eu sunt un timid, dar cu timpul am devenit mai nervos.

– Ați încercat să investiți și în agricultură...

– După ce-am dat faliment în cultură, am încercat să văd și cum e falimentul în agricultură.

– Și cum este?

– Mult mai dureros!

– Ce se întâmplă, totuși, cu țara asta?

– Nu știu! Eu nu am soluții, dar e trist să întâlnești pe stradă oameni preocupați, pe care-i doare despre ceea ce se întâmplă în România și atunci când deschid televizorul văd politicieni senini și veseli...

– Ei o duc bine...

– Și noi am ironizat la „Academia Cațavencu" zâmbetul acela de treizeci de centimetri al lui Ion Iliescu, dar iată că Emil Constantinescu zâmbește tot timpul... Normal ar fi să zâmbească și poporul. Dacă mergi cu tramvaiul prin București vezi o grămadă de oameni legănați și care au o față care-ți amintește de expresia oamenilor de dinainte de 1989...

– Și care-i alternativa? Există?

– Cred că alternativa ar fi să alegem un bulgar președintele României, un președinte de import... Să știți că nu degeaba românii au adus un rege străin în țară, deoarece nu se înțelegeau între ei. Și-atunci, au recurs la o metodă imparțială... Eu nu sunt adeptul regalității - sunt fiu de lăcătuș-mecanic - și nu pot să-mi trădez originea „sănătoasă"... Nu cred că un rege salvează România.

– Acum nu se mai avansează ideea regelui imparțial, ci aceea a dictatoriatului economic...

– Petre Țuțea avea la un moment dat o idee: în România ar trebui să vină la putere niște negustori, care au miros economic, știu ce vrea lumea-n stradă, cunosc ceea ce este necesar... Niște oameni pragmatici și reci. Or, noi ne-am bazat tot timpul pe Iliescu, apoi pe Constantinescu... Nu mai trebuie nici plâns, nici făcut iluzii, ci ne trebuie un pragmatism la rece...

– Unde-s oamenii aceștia pragmatici?

– Păi, dacă mergem după colț, găsim doi-trei...

IOAN IERCAN
DORU SINACI
Foto: ONORIU FELEA

„Războiul" Putin - Athanasiu continuă

Ieri, la sediul PSDR, deputatul Emil Putin a organizat o conferință de presă la care au participat mai mulți membri ai Comitetului Județean. Putin l-a acuzat pe Alexandru Athanasiu de o serie de abuzuri și încălcări ale statutului. Desemnarea, Ilenei Dragomir și a lui Liviu Popa ca mandatați cu organizarea unei Conferințe Județene la care să se desemneze delegații pentru Congres, a pus paie pe foc. Putin contestă respectiva Conferință Județeană ca și pe organizatorii ei. Conform unei adrese pe care deputatul Putin a arătat-o presei, conferința a fost programată chiar ieri, la Palatul Cultural, la ora 16,00. „Ce Conferință Județeană este aceea la care nu sunt invitați membrii Comitetului Județean?" au întrebat cei din sală. Fapt este că raportul între membrii pro Putin și ceilalți este de 15 la 2, după cum declară Putin. Acesta a mai spus că va trimite o contestație și probabil va înainta și acțiune în instanță. În ceea ce privește trecerea la ApR, deocamdată Putin nu spune nimic. În urma întrebărilor venite din partea presei, Putin a spus că nu a avut nici un război cu Sorin Prișcă, ci o dispută de idei cu Athanasiu. Din păcate, Athanasiu, care se crede „un mic Napoleon", nu acceptă disputele de idei, ci vrea să aibă unanimitate. Pentru aceasta folosește tot felul de mijloace oneroase.

S. TODOCA

INVITAREA FOSTULUI SUVERAN MIHAI AR FI UN PAS SPRE RECONCILIERE

- opinează Alianța pentru România

ApR consideră că Ziua Națională a României nu trebuie umbrită de scandaluri și dispute inutile așa cum s-a întâmplat în anii precedenți. În opinia ApR, Ziua Națională a României din acest an constituie un bun prilej pentru a marca începutul reconcilierii naționale. O reconciliere care să așeze România fără complexe cu fața spre viitor.

De aceea, ApR solicită Parlamentului și Guvernului României ca manifestările Zilei Naționale să fie organizate la Alba Iulia, nu în palatele puterii din București. Ziua Națională este cea mai scumpă și populară sărbătoare a românilor și ea trebuie evocată, celebrată, la locul unde ea a fost întemeiată, iar invitarea fostului suveran al României la manifestările Zilei Naționale, în condiții civilizate, ar reprezenta un semn pozitiv, în sensul reconcilierii și respectului față de trecutul nostru istoric.

Tableta zilei

DESPRE MÂNDRIA NAȚIONALĂ - ALTĂDATĂ!

După zece ani de când se opintește să facă ceva din România, coaliția de la guvernare a ajuns la o concluzie pe care o știe cam toată lumea și anume că nu e în stare să pună țara pe calea unei reforme reale. Drept consecință, guvernații au lăsat rușinea deoparte și au cerut ajutor extern. Ce-i drept, s-ar putea ca tocmai cei de la care au cerut ajutor să le fi sugerat să facă acest gest. Cert este că guvernanții actuali măcar au avut tăria să-și recunoască neputința.

Cu atât mai mult pare caraghioasă atitudinea unor „patrioți" care văd în această recunoaștere drept o abandonare a țării în mâna capitaliștilor celor răi, care vor suge într-o nouă variantă sângele poporului. Iar Ion Iliescu crede - e dreptul lui - că de starea gravă în care se află țara s-ar face vinovată doar actuala coaliție. Este evident că se înșală, numai că nu are curajul (sau obrazul) s-o recunoască.

Mai mult, o serie de politicieni și-au dat cu presupusul până ce nici nu au citit scrisoarea în care se stipulau condiții și modalități de lucru în privința acelei comisii care ar trebui să supravegheze un program de criză întocmit în țară, și nu în altă parte. Evident, în acest program se vor regăsi și „indicații prețioase" de la BM, FMI și UE. Dar asta este.

Ne place, nu ne place, va trebui să recunoaștem că timp de zece ani în România s-au făcut de toate - hoții, devalizări de bănci, s-au lichidat întreprinderi, a apărut șomaj la cote înalte și, mai ales s-a instaurat sărăcia și mizeria - , mai puțină treabă.

Este firesc ca acum Occidentul să nu mai aibă încredere în posibilitățile clasei politice românești de a scoate țara din criză. Și să procedeze în consecință. Cât despre mândria națională, despre vanități și orgolii, mai vorbim altădată. Atunci când vom fi capabili să ne gospodărim cum trebuie singuri țara.

I. IERCAN

„STUDENȚII NU POT FI MANIPULAȚI"

Interviu cu Bogdan Pițigoi, președintele TUNȚCD

– D-le președinte, studenților li s-a reproșat faptul că sunt folosiți ca masă de manevră în interesul diverselor grupări din PNȚCD. Ca președinte la nivel național, ați sesizat în teritoriu așa ceva?

– Nu pot să accept o asemenea percepție. Eu sunt implicat zi de zi în activitatea organizațiilor studențești și vă asigur că nici nu poate fi vorba de așa ceva. Este lucru știut că studenții au constituit întotdeauna pătura socială cea mai refractară la manipulări, indiferent din ce parte ar fi venit tentative în acest sens. Dacă vorbim strict despre studenții din PNȚCD, eu nu cred că un membru al acestui partid, indiferent că este sau nu student, s-ar putea complace într-o asemenea postură. La modul și mai concret, dacă vă referiți la organizația din Arad, nu văd cine pe cine ar putea manipula și în ce sens.

– Știți bine că mă refer la faptul că președintele TUNȚCD reprezintă un vot foarte important în Comitetul Județean, mai ales că se apropie alegerile.

– Și asta înseamnă că s-ar lăsa manipulat de către unul sau altul dintre viitorii candidați? Eu nu cred.

– La adunarea generală s-au făcut referiri la o pronunțată lipsă de comunicare între diversele organizații din cadrul PNȚCD, cum ar fi cele de elevi, studenți, femei etc. Cum stau lucrurile la nivel central din acest punct de vedere?

– Am mai spus-o și o repet: într-adevăr, între diversele „paturi" din partid se manifestă o oarecare lipsă de comunicare. Cred că trebuie acționat urgent, mai ales că se apropie alegerile și echipele trebuie să fie foarte bine sudate. Ca președinte la nivel național, am resimțit o lipsă de comunicare nu doar între TUNȚCD și celelalte organizații, ci chiar între centru și filialele din teritoriu. Tocmai de aceea am inițiat o acțiune de strângere a relațiilor între centrele universitare din țară.

– Nu credeți că existența atâtor organizații în sânul unui partid - elevi, studenți, femei, muncitori - este de fapt o fărâmițare a forțelor partidului respectiv? Este clar că existând atâția lideri, fiecare pe „felia" lui, apar la un moment dat conflicte de interese.

– Nu cred că în PNȚCD funcționează acest așa-zis principiu. PNȚCD este un partid cu tradiție, organizațiile studenților și cele muncitorești jucând un rol foarte important în decursul istorici. Acestea au existat înainte de perioada comunistă. Eu nu cred că divizarea structurilor poate fi dăunătoare, ci dimpotrivă, poate fi benefică. Fiecare dintre structurile respective are specificul său. Noi, TUNȚCD-ul, promovăm ideile și programele partidului, dar îi și punem la curent pe liderii noștri cu problemele care apar în viața studenților. Fiind în miezul evenimentelor, este evident că putem cuprinde întreaga gamă de probleme.

SIMION TODOCA
Foto: V. MUSCA

DREPTUL LA REPLICĂ

D-le Adrian Pică,

Atacând subiectul „manualul de istorie" în cadrul paginii de Tineret a cotidianului „Adevărul" atingeți un dublu scop: pe de o parte explicați tinerilor cât de „modern" este manualul, iar pe de altă parte susțineți punctul de vedere al partidelor care își bat joc de Istoria României, partide aflate în acest moment la cârma Țării. Acest din urmă lucru nu ne miră știind că sunteți responsabil cu probleme de imagine a Organizației de Tineret Arad a Partidului Democrat.

De ce nu explicați tinerilor în ce fel existența Doinei Iuhasz-Cornea, a Andreei Esca, a lui Gabriel Andreescu și a altor pseudo-elitiști a influențat istoria acestei țări, în afară de agitațiile antiromânești pe care unii dintre ei le-au provocat? Dar Mihai Tatulici prin ce a contribuit la scrierea istoriei ultimilor ani? Poate prin lovirea, în fața milioanelor de telespectatori, a lui Nicu Ceaușescu? Doriți să vedeți tinerii urmându-i exemplul? Aceste „fapte și persoane contemporane" credeți că sunt „interesante pentru elevi și folositoare în viitorul lor", după propria d-voastră exprimare? Aveți impresia că faptele de arme ale lui Ștefan cel Mare, Vlad Țepeș, Mihai Viteazul și mulți alți domnitori, care au făcut din această țară un scut pentru apărarea creștinității, reprezintă „imemoriale fapte eroice din timpuri medievale"? Dacă aveți această impresie înseamnă că ați trecut inutil prin școală, d-le Pică!

Sunteți moderatorul unei emisiuni de tineret. De ce nu invitați reprezentanți ai Organizațiilor de Tineret ale unor partide politice care să exprime părerile a sute de tineri, membri ai acestora? De ce nu spuneți în articolul d-voastră care sunt acei „anumiți politicieni" care și-au bătut joc de Istoria și Literatura României? De altfel, dacă ați fi avut curajul să scrieți probabil ați fi fost sancționat pe linie de partid, având în vedere că P.D.-ul are contribuția sa la această mascaradă.

Organizația de Tineret ROMÂNIA MARE, filiala județeană Arad, se declară indignată de așazisa reformă din învățământ „patronată" de groparul învățământului românesc Andrei Marga și cere demisia acestuia din funcția de Ministru al Educației Naționale!

În ceea ce vă privește, d-le Pică, așteptăm cu nerăbdare invitația d-voastră la emisiunea „Club T". Acolo poate veți realiza deserviciul pe care îl faceți tinerei generații atunci când îi recomandați învățarea unor aberații! Cu speranța că aveți curajul acestei confruntări de idei, vă asigur de întreaga mea considerație.

ADRIAN MUREȘAN,
președintele Organizației de Tineret ROMÂNIA MARE

PSM-iștii au discutat despre „OM"

„Garantarea dreptului de OM, viitorul societății României moderne" a fost tema pe care s-a discutat la masa rotundă organizată de PSM Arad. PSM-iștii consideră că la ora actuală s-a ajuns la „un sclavagism de tip modern", în care omul și-a pierdut drepturile elementare. „Colapsul economic în care se află economia țării noastre face Omul să fie decăzut în toate sferele de activitate: armată, învățământ, poliție, sănătate și cultură". Pentru ca Omul să-și redobândească identitatea, PSM-iștii cer o protecție socială garantată prin Constituție, garantarea dreptului la muncă, învățământ gratuit, revigorarea industriei etc. Mihai Lelik și Teodor Dragoș, cei doi moderatori ai discuției au fost de acord că Omul, pentru a primi ceea ce i se cuvine din partea societății trebuie să dea dovadă de maximă responsabilitate. Numai prin responsabilitate față de valorile tradiționale va putea progresa și acumula valori noi.

S. TODOCA

Atribuțiile primarului

Există, încă, suficiente persoane care nu cunosc care sunt atribuțiile celor care ne conduc. Pentru această pagină am ales să vă prezentăm atribuțiile pe care le are un primar, atribuții prevăzute în legea administrației publice locale.

a) asigură respectarea drepturilor și libertăților fundamentale ale cetățenilor, a prevederilor constituției și ale legilor țării, ale decretelor Președintelui României, ale hotărârilor Guvernului, ale actelor emsie de ministere și alte autorități ale administrației publice centrale, ale hotărârilor consiliului județean;

b) asigură executarea hotărârilor consiliului local. În cazul în care apreciază că o hotărâre a acestuia este ilegală, în termen de 3 zile de la data luării la cunoștință sesizează pe prefect;

c) poate propune consiliului local consultarea populației, prin referendum, cu privire la problemele locale de interes deosebit și, pe baza hotărârii consiliului, ia măsuri pentru organizarea acestei consultări;

d) prezintă consiliului, anual sau ori de câte ori este necesar, rapoarte privind starea economică și socială a comunei sau a orașului;

e) întocmește proiectul bugetului local și contul de încheiere a exercițiului bugetar și le supune aprobării consiliului;

f) exercită drepturile și asigură îndeplinirea obligațiilor ce revin comunei sau orașului în calitate de persoană juridică civilă;

g) exercită funcția de ordonator principal de credite;

h) verifică, din oficiu sau la cerere, încasarea și cheltuirea sumelor din bugetul local și comunică de îndată consiliului cele constatate;

i) ia măsuri pentru prevenirea și limitarea urmărilor calamităților, catastrofelor, incendiilor, epidemiilor sau epizootiilor, împreună cu organele specializate ale statului. În acest scop, poate mobiliza și populația, agenții economici și instituțiile publice din comună sau oraș, acestea fiind obligate să execute măsurile stabilite;

j) asigură ordinea publică și liniștea locuitorilor, prin intermediul gardienilor publici și cu ajutorul jandarmeriei, poliției, pompierilor și apărării civile, care au obligația să răspundă solicitărilro sale, în condițiile legii;

k) îndrumă și supraveghează activitatea gardinilor publici, conform angajamenteor contractuale;

l) ia măsurile prevăzute de lege cu privire la desfășurarea adunărilor publice;

m) ia măsuri de interzicere sau de suspendare a spectacolelor, reprezentațiilor sau a altor manfiestări publice care contravin ordinii de drept ori atentează la bunele moravuri, la ordinea și liniștea publică;

n) contolează igiena și salubritatea localurilor publice și a produselor alimentare puse în vânzare pentru populație, cu sprijinul organelor de specialitate;

o) ia măsuri pentru prevenirea și combaterea pericolelor provocate de animale;

p) asigură elaborarea regulamentului local de urbanism și a documentațiilor de urbanism și amenajare a teritoriului și le supune aprobării consililui local, cu respectarea prevederilor legii;

r) asigură întreținerea drumurilor publice din comună sau din oraș, implantarea semnelor de circulație, desfășurarea normală a traficului rutier și pietonl;

s) surpavegheză târgurile, piețele, oboarele, locurile și parcurile de distracții și ia măsuri operative pentru buna funcționare a acestora;

ș) conduce serviciile publice locale; asigură funcționarea serviciilor de stare civilă și de autoritate tutelară; supraveghează realizarea măsurilor de asistență și ajutor social;

t) îndeplinește funcția de ofițer de stare civilă;

ț) emite avizele, acordurile și autorizațiile prevăzute de lege;

u) elaborează proiectul de statut al personalului, propune structura organizatorică, numărul de personal și salarizarea acestuia și le supune spre aprobare consiliului local;

v) numește și eliberează din funcție personalul din aparatul propriu al consiliului local, cu excepția secretarului; propune consiliului local eliberarea din funcție a conducătorilor agenților economici și ai instituțiilor publice de interes local, care se află sub autoritatea consiliului local respectiv;

x) controlează activitatea personalului din aparatul propriu al consiliului local;

y) supraveghează inventarierea și administrarea bunurilor care aparțin comunei sau orașului.

Primarul îndeplinește și alte atribuții prevăzute de lege sau încredințate de către consiliul local.

Primarul prezintă trimestrial sau la cererea consiliului local informări privind executarea hotărârilor adoptate de consiliu.

ACȚIUNEA SALARIATULUI ÎMPOTRIVA UNITĂȚII CARE I-A PROVOCAT UN PREJUDICIU

Potrivit prevederilor art. 111 alin. C. muncii, unitatea este obligată, în condițiile legii să despăgubească salariatul în situația în care acesta a suferit, din culpa unității, un prejudiciu în timpul îndeplinirii îndatoririlor de muncă sau în legătură cu serviciul.

Plătind despăgubirile cuvenite persoanei prejudiciate, unitatea devine ea însăși prejudiciată, astfel că este obligată ca paguba respectivă să o recupereze de la cei vinovați de producerea ei, în condițiile art. 102-110 C. muncii. Aceasta înseamnă că, pentru recuperarea pagubei, se va proceda la emiterea unei decizii de imputare sau la asumarea unui angajament de plată, împotriva cărora cel în cauză poate introduce contestație.

Pretențiile bănești ale salariaților împotriva unității, care derivă în raporturile de muncă, pot fi valorificate numai pe căile, în condițiile și termenele prevăzute de Codul muncii. În cazul nevalorificării pe aceste căi, persoana respectivă nu poate chema în judecată unitatea pe calea unei acțiuni civile de drept comun, lucru care este posibil numai dacă pretențiile bănești derivă din săvârșirea unei infracțiuni și deci valorificarea lor este posibilă potrivit legislației penale.

• ***Condițiile în care se angajează răspunderea unității.*** Pentru a fi angajată răspunderea patrimonială a unității, trebuie îndeplinite, simultan și cumulativ, următoarele condiții:

a) Fapta ilicită a unității, adică încălcarea obligațiilor ce-i revin față de salariat în temeiul contractului de muncă încheiat cu acesta;

b) Existența unui prejudiciu, material cauzat salariatului, cu condiția ca prejudiciul suferit să fi avut loc în timpul îndeplinirii îndatoririlor de muncă sau în legătură cu serviciul (art. 1 alin. 1 C. muncii). De aici, concluzia că prejudiciul trebuie să fie rezultatul nerespectării de către unitate a obligațiilor ce-i revin în temeiul dispozițiilor legale care stau la baza contractului de muncă încheiat;

c) Raportul cauzal, adică existența unei legături între fapta ilicită și prejudiciu, legătura de la efect la cauză;

d) Vinovăția unității, adică atitudinea psihică a organelor de conducere ori a prepușilor unității, care sunt autorii faptei ilicite cauzatoare de prejudiciu.

• **Întinderea răspunderii unității.** Răspunderea patrimonială a unității pentru paguba provocată salariatului este integrală. Aceasta înseamnă că trebuie calculate și acordate salariatului și foloasele nerealizate (art. 1084 C. civ.), dispozițiile art. 103 alin. 1 C. muncii fiind aplicabile numai în cazul răspunderii materiale a oamenilor față de unitate.

Răspunderea patrimonială integrală a unității intervine ori de câte ori paguba este cauzată de vinovăție de către organele de conducere sau de către prepușii unității. În cazul în care se reține și vinovăția salariatului păgubit, trebuie stabilită întinderea răspunderii acestuia, iar unitatea răspunde numai în raport (proporțional) cu întinderea vinovăției sale, fiind aplicabile răspunderii civile.

În caz de deces al salariatului, cererea de despăgubiri poate fi făcută de către moștenitorii acesteia.

• ***Sesizarea organului de jurisdicție competent.*** Potrivit art. 176 alin. 2 C. muncii, pentru orice pretenții bănești ale salariaților față de unitate - prejudicii suferite sau drepturi neacordate - termenul de sesizare este de cel mult 3 ani și curge, după caz, de la data producerii pagubei sau de la data când drepturile trebuiau să fie acordate.

Aplicarea acestor dispoziții nu sunt înlăturate nici de situația în care pretențiile bănești derivă dintr-un act de modificare sau de desfacere a contractului de muncă.

În cazul în care recunoașterea pretențiilor bănești este condiționată de desfacerea prealabilă a unui act de modificare sau de desfacere a contractului de muncă, acțiunea nu poate fi admisă decât dacă actul respectiv a fost atacat în termen de 30 de zile prevăzut de art. 176 alin. 1 C. muncii și s-a obținut desființarea lui.

Cererea de chemare în judecată în răspundere pentru paguba provocată salariatului se depune în dublu exemplar.

În cerere trebuie să se indice exact denumirea unității chemată în judecată, să fie precizat obiectul, motivele care îl determină pe reclamant să cheme în judecată unitatea, probele de care înțelege să se servească în dovedirea acțiunii, iar în acest scop se poate cere proba cu interogatoriu, cu acte, martori, expertiză etc.

RĂSPUNDEREA PENALĂ A MINORILOR

Specificul infracțional în rândul minorilor ridică probleme deosebite de prevenire și de combatere căci în cauzalitatea acestuia se întrepătrund o serie de factori cum ar fi: lipsa de experiență a minorului cu consecința unei mai puține înțelegeri a semnificației faptelor săvârșite sau a sancțiunilor care li s-ar putea aplica, influența negativă a mediului social sau familial etc.

Potrivit Codului Penal, răspunderea penală a minorilor începe de la 14 ani sub condiția dovedirii că la săvârșirea faptei minorul a avut discernământ (a cunoscut urmările faptei sale) și în toate cazurile de la 16 ani, fără nici o condiționare. Minor în Dreptul penal este persoana care nu a împlinit vârsta de 18 ani.

Pentru minori s-a stabilit un sistem sancționator mixt format din pedepse (amendă sau închisoare) și măsuri educative. Dacă minorul este condamnat la o pedeapsă cu închisoarea, el va executa jumătate din ceea ce ar fi avut de executat dacă ar fi fost major.

Măsurile educative sunt sancțiuni având scopul de a asigura educarea și reeducarea școlară și profesională a minorilor, astfel încât să poată fi reintegrați în viața socială.

Măsurile educative care pot fi luate pentru minori, potrivit Codului Penal român, sunt:

- mustrarea, care constă în dojenirea minorului, arătându-i-se pericolul social al faptei săvârșite, acesta fiind sfătuit să aibă în viitor o purtare corespunzătoare, atrăgându-i-se totodată atenția că, în situația săvârșirii unei alte fapte antisociale, se va lua împotriva sa o măsură mai severă;

- libertatea supravegheată, care constă în punerea minorului sub supravegherea părinților, adoptatorilor sau a unei persoane de încredere pe timp de un an. În această situație, minorul mai poate fi obligat la următoarele: să nu frecventeze anumite locuri, să nu intre în contact cu anumite persoane, să presteze o activitate neremunerată într-o instituție de interes public fixată de instanță, cu o durată între 50 și 200 ore (maximum 3 ore pe zi), după programul de școală sau în zilele nelucrătoare;

- internarea într-un centru de reeducare din subordinea Ministerului Justiției, în care minorului i se va asigura posibilitatea de a învăța și de a dobândi pregătirea profesională necesară resocializării sale;

- internarea într-un institut medico-educativ în situația în care, datorită stării sale fizice sau psihice, minorul are nevoie de un tratament medical, precum și de un regim special de reeducare. Măsura trebuie ridicată imediat ce cauza care a determinat luarea ei a încetat să existe.

ÎNCREDINȚAREA COPILULUI DUPĂ DIVORȚ

Conform articolului 42 din Codul Familiei, Instanța Judecătorească hotărăște, după desfacerea căsătoriei, cui îi sunt încredințați copiii rezultați din căsătorie sau înfiați. Acest lucru se pronunță o dată cu sentința de divorț. Pentru aceasta, Instanța îi audiază pe părinți. În luarea deciziei se va ține cont de interesele copiilor, care vor fi de asemenea audiați dacă au împlinit vârsta de 10 ani. Decizia poate fi luată în mod civilizat și amiabil de părinții care nu doresc amestecul Justiției în această problemă. Este necesară însă încuviințarea judecătorească ce se va acorda o dată cu hotărârea de desfacere a căsătoriei. Se va hotărî în același timp și contribuția fiecărui părinte la cheltuielile de creștere și educație ale copilului, învățătură și pregătire profesională. Părintele divorțat căruia nu i s-a încredințat copilul, păstrează dreptul de a avea legături personale cu acesta. Autoritatea Tutelară de pe lângă Consiliul Local (sau Primărie), are obligația de a face anchetă socială pentru a stabili starea materială și morală a părintelui care solicită încredințarea copilului. Legea prevede ca prin hotărâre judecătorească să se schimbe hotărârea de încredințare a copilului, atunci când se constată că părintele căruia i s-a încredințat copilul nu-i asigură acestuia condițiile de creștere și educație potrivite.

Această schimbare poate fi cerută nu numai de către părintele căruia nu i s-a încredințat copilul, ci și de către minor, dacă el a împlinit vârsta de 14 ani.

De asemenea, rectificarea primei hotărâri judecătorești poate fi cerută și de Autoritatea Tutelară, procuror sau rude.

STRĂMUTAREA PRICINILOR

Sunt situații în care buna desfășurare a judecății este primejduită de anumite cauze și de aceea s-a creat instituția strămutării judecății pricinii la o altă instanță de același grad, măsură ce poate fi luată numai de Curtea Supremă de Justiție.

Strămutarea se poate cere și admite numai în 3 situații limitativ prevăzute de art. 37 C. proc. civ., și anume:

a) când una din părți are două rude sau afini până la gradul al patrulea inclusiv printre magistrații instanței;

b) pentru motive de bănuială legitimă;

c) pentru motive de siguranță publică.

Bănuiala se socotește legitimă ori de câte ori se presupune că nepărtinirea judecătorului ar putea fi știrbită datorită împrejurărilor pricinii, calității părților ori vrăjmășiilor locale.

Strămutarea pentru motive de rudenie sau de afinitate trebuie cerută înainte de începerea oricărei dezbateri și se depune la instanța imediat superioară; cea întemeiată pe bănuiala legitimă sau siguranță publică se poate cere în orice stare a pricinii și cererea se depune la Curtea Supremă de Justiție.

Strămutarea pentru siguranță publică se poate cere numai de Parchetul General de pe lângă Curtea Supremă de Justiție.

Cererea se judecă în camera de consiliu, iar hotărârea se dă fără motivare și nu este supusă nici unei căi de atac.

În caz de admitere, pricina se trimite spre judecată unei alte instanțe de același grad.

Cererea trebuie să cuprindă motivul pentru care se cere strămutarea și se timbrează cu timbru fiscal și timbru judiciar.

Pagină coordonată de DANA LASC

TEBA - LA PRIVATIZARE

Luni, 8 noiembrie, F.P.S. Arad organizează o licitație pentru vânzarea acțiunilor deținute la TEBA, 97,91%. Despre încercarea de a privatiza societatea arădeană, putem spune că are o oarecare vechime, în acest sens fiind organizate mai multe licitații - de către F.P.S. București, și negocieri - de către F.P.S. Arad, însă toate tentativele au eșuat.

În acest an, fondul arădean a acceptat la negocieri firma Manitoba. După două luni de discuții, aceasta s-a retras din cursa privatizării, TEBA rămânând a F.P.S.-ului.

„Noi am sperat mereu în privatizarea societății, asta fiind cea mai bună soluție pentru TEBA. Acum nu mai știu ce să zic, după toate experiențele trăite. În ultima perioadă, mai multe firme, atât din țară, cât și din străinătate, au fost să vadă, să se intereseze de societate. Dacă din acestea a cumpărat careva caietul de sarcini sau dacă se va prezenta la licitație nu știu, vom vedea luni", spune directoarea TEBEI, Cecilia Kovacs.

...Mai lucrează două secții și 92 de angajați

După ce, în primăvară, s-a decis închiderea operațională parțială, TEBA și-a continuat activitatea doar cu două secții, „Confecții" și „Desfacere", secții unde se lucrează și în prezent.

„Țesătoria" și „Finisajul" au fost oprite în primăvară, iar „Filatura" închisă și vândută în august. Tot atunci au fost vândute și alte active: cantina, clubul, depozitele de la malul Mureșului.

„Am reușit, astfel, să ne achităm în totalitate datoriile către finanțe. De asemenea, am obținut eșalonări la bugetul asigurărilor sociale de stat", spune Cecilia Kovacs, director al societății.

La ora actuală, la TEBA lucrează 92 de angajați, cele 190 de persoane disponibilizate cu începere de la 1 mai au beneficiat de plăți compensatorii.

G. KNAP

ANGAJAȚII CONSTAR AU DECLANȘAT CONFLICT DE MUNCĂ

● Luni se încearcă o conciliere între sindicat și conducere

Cele două sindicate din societatea CONSTAR au declanșat, din 2 noiembrie, conflict de muncă, cu posibilitatea de a intra în grevă generală pe timp nelimitat, până când le vor fi soluționate revendicările.

Cei 230 de angajați cer asigurarea unei protecții sociale, prin majorarea salariilor, negocierea contractului colectiv de muncă. „Acum, angajații au salarii între 500-800.000 de lei lunar, bani ce nu reprezintă mai nimic. În plus, contractul colectiv de muncă nu a mai fost negociat de doi ani. Există posibilitatea ca circa 200 de oameni să intre în șomaj pe perioada de iarnă, plătiți cu 65% din salariu, activitatea de construcții neputându-se desfășura iarna", spune Ioan Andrieș, lierul sindicatului din producție.

Sindicaliștii spun că situația structurii acționariatului societății nu este clară.

Mai precis, în iunie '98 o societate din Bihor, S.C. Visan Felix SRL, a câștigat licitația organizată de F. P. S. București, adjudecându-și 79,08% din acțiuni. Problema e că nici până acum respectiva societate nu și-a achitat datoriile către F. P. S. „Am înțeles că termenele de plată au tot fost prelungite. Oricum, la ora actuală nu știm cine e proprietarul societății. Noi spunem clar: nu ne opunem privatizării, nu îndepărtăm patronul, dar nu avem nevoie de amăgiri, trebuie să se clarifice situația societății", mai spune Andrieș.

La sfârșitul lunii octombrie, sindicaliștii de la CONSTAR s-au întâlnit, în cadrul unui dialog social, cu reprezentanți ai prefecturii, F. P. S., Direcției Muncii și Protecției Sociale. „Am prezentat atunci solicitările noastre și, fiindcă nu au avut nici o soluționare, am decis declanșarea conflictului de muncă. Luni, 8 noiembrie, la sediul societății noastre, vom încerca o conciliere între noi și conducere", încheie liderul de sindicat, Ioan Andrieș.

GERLINDE KNAP

FPS ARAD A RELUAT PROCESUL DE PRIVATIZARE A SOCIETĂȚII VICTORIA ARAD

FPS Arad a reluat, vineri, procesul de privatizare a societății Victoria Arad, întrucît la ultima licitație, desfășurată la începutul lunii noiembrie, nici un investitor nu a fost interesat de achiziționarea acestor acțiuni.

Valoarea de ofertă a pachetului de 64,35% de acțiuni este de 1,727 miliarde lei, respectiv 12.500 lei pentru o acțiune.

Licitația va fi organizată la 24 noiembrie, iar în caz de neadjudecare la prima ședință, se va organiza a doua ședință a licitației la o dată care va fi stabilită ulterior.

Societatea are un capital social de 5,369 miliarde lei divizat în 214.793 acțiuni, cu valoarea nominală de 25.000 lei. FPS deține 64,35% din acțiunile societății, restul fiind deținute de acționari rezultați în urma procesului de privatizare în masă.

Victoria Arad produce și comercializează produse de ceasornicărie și mecanică fină și repere și subansamble pentru industria electrotehnică și a bunurilor de consum.

Acțiunile societății se tranzacționează pe piața extrabursieră, ultimul preț mediu de tranzacționare, din 4 august, fiind de 2.200 lei/acțiune.

IDEEA UNEI TERMOCENTRALE ECOLOGICE A RĂMAS DOAR ÎN PROIECT

În urmă cu peste doi ani, guvernul olandez a finanțat un studiu de fezabilitate pentru reducerea poluării la producerea energiei termice. Inițial au fost nominalizate 20 de CET-uri din țară, însă în cele din urmă au fost selectate doar cinci, printre care și CET Arad. Ing. Adrian Ghilea, purtător de cuvânt la S. E. Arad (fostul CET) a precizat: „Studiul de fezabilitate a fost efectuat, însă mai departe trebuia găsite fonduri de la Termoelectrica București. Din păcate, prioritățile sunt altele acum, iar banii de investiții limitați."

De fapt, în nici una dintre cele cinci cazuri nu s-a depășit faza studiului de fezabilitate.

G. C.

În piața „MIHAI VITEAZUL"

NICI O TARABĂ NU ARE AFIȘATĂ LISTA CU PREȚURILE MAXIME LA ȚIGĂRI

Din data de 3 noiembrie, comercianții de țigări ar fi trebuit să afișeze lista cu prețurile maxime de vânzare cu amănuntul. Aceasta deoarece există niște prețuri maxime pentru țigări, iar cei ce se ocupă cu comercializarea lor au obligația să nu depășească nivelul maxim impus.

Ieri, 5 noiembrie, în Piața „Mihai Viteazul", nici o tarabă care se ocupă cu vânzarea acestor produse nu avea afișată lista cu prețurile respective. Întrebând pe câțiva dintre cei ce vindeau țigări dacă știu despre afișarea listelor și despre prețurile maxime, am primit răspunsuri de genul: „Eu sunt numai vânzătoare, nu știu, nu mi-a spus patronul nimic."

Numai unul dintre cei întrebați a spus că a auzit despre prețuri maxime și liste, dar cum nu știe care sunt acestea, nu a afișat nici o listă.

D. ALEXANDRESCU

ARIS - Muncitorii au ieșit, din nou, în stradă

După prima zi de manifestații, muncitorii de la ARIS au ieșit, din nou, în stradă. Mai mulți și mai tensionați decât în ziua precedentă. Circa 700 de oameni au înconjurat continuu sediul Prefecturii Arad.

Dotați cu fluiere, tobe, pancarte, ei protestau „pentru că nimeni nu ne ia în seamă."

La memoriul făcut de prefectul Neamțiu către Guvern, cu privire la situația de la ARIS, nu s-a primit nici un răspuns până ieri la ora 9.

În cele din urmă, la presiunea sindicaliștilor s-a promis că la Aris va sosi Gheorghe Pașca, director la Departamentul Restructurare în cadrul F.P.S. București. Ștefan Lacsan, liderul Sindicatului Liber ARIS, a precizat: „Așteptăm un dialog real cu conducerea societății și reprezentantul F.P.S. Oamenii vor să lucreze, dar pe bani, cum e normal."

La înapoierea în fabrică, angajații și-au luat decontarea pe luna septembrie, cu o întârziere de 3 săptămâni.

Greva generală continuă însă. Oamenii vor să afle un răspuns exact cu privire la viitorul societății la care lucrează.

G. CONSTANTINESCU

SPECIALIȘTII SPUN CĂ NU EXISTĂ POLUARE CU IONI RADIOACTIVI

Ieri, la Agenția de Protecție a Mediului (APM) Arad s-a desfășurat o conferință de presă, prilej cu care au fost supuse atenției probleme actuale și noutăți din acest domeniu.

Potrivit Ordinului nr. 699, al Ministerului Apelor, Pădurilor și Protecției Mediului (MAPPM), A.P.M. va prelua întreaga activitate de autorizare (avizare) a obiectivelor din acest sector, „sarcină" deținută până acum de Compania Națională a Apelor Române (CNAR).

Alt „punct" atins, ieri, de conducerea APM a fost cel privind aplicarea H.G. nr. 450, după care agențiile de protecție a mediului urmează să se implice în procesul de privatizare. Astfel, orice contracte, transferuri de proprietăți, trebuie să se facă cu respectarea ogligațiilor de mediu. Un caz concret, în care acest lucru nu s-a întâmplat, este cel al Balastierei Ghioroc care a fost vândută de S.C. Extraceram, firmei Carmetaplast, fără a se reglementa problemele de mediu.

În ceea ce privește poluarea cu ioni radioactivi s-a subliniat faptul că în județul nostru specialiștii Companiei Naționale a Uraniului (CNU) au studiat zonele afectate, ajungând la concluzia că poluarea se situează în limite normale, care nu prezintă nici un pericol pentru populație. C.N.U. a mai decis sistarea oricăror activități de exploatare pe teritoriul județului nostru, cu excepția zonei Vârfurile, Valea Leucii.

O noutate este și faptul că aceeași Companie Națională a Uraniului a promis alocarea de fonduri pentru lucrări de reconstrucție ecologică și consolidarea văilor în zonele Rănușa, Valea Leucii - Vârfurile, Milova - Odvoș - Conop și Bârzava.

C. TRIF

AR-MEDICA, a șasea ediție

În perioada 11-13 noiembrie, se va desfășura, la Sala Polivalentă, cea de-a șasea ediție a Târgului AR-Medica. Manifestarea este organizată de C. C. I. A. Arad, în colaborare cu Casa Județeană de Asigurări Sociale de Sănătate, Consiliul Județean al Colegiului Medicilor, Asociația Medicilor cu Practică privată din România, Universitatea de Vest „Vasile Goldiș" - Facultatea de Stomatologie.

Vor fi prezente, cu standuri, 55 de firme, din care 27 din București, 10 din Arad, 4 din Cluj și tot atâtea din Timișoara. Un număr de 23 de firme vor expune tehnică și materiale stomatologice, 12 vor prezenta aparatură medicală, iar 7, produse farmaceutice.

Ca programe conexe, în fiecare zi a târgului va fi organizată o tombolă și vor fi susținute o serie de conferințe pe teme medicale.

În a doua zi a manifestării, este așteptată și prezența ministrului Sănătății, Hajdu Gabor.

G. C.

Societățile de stat cu profit pot să majoreze salariile

Cota aplicată fondului de salarii realizat anual, reprezentînd cheltuieli pentru desfășurarea unor activități care se deduc la calculul profitului impozabil, a fost majorată de la 1,5% la 2,5%, a stabilit, joi, printr-o ordonanță de urgență, Guvernul.

Cheltuielile vizează funcționarea unor grădinițe, creșe, dispensare și cabinete medicale, cantine, baze sportive și cămine de nefamiliști, aflate în administrarea unor agenți economici.

De asemenea, ordonanța de urgență permite majorarea fondului de salarii la societățile comerciale cu capital de stat.

Ministrul Muncii, Alexandru Athanasiu, a declarat că ordonanța de urgență permite majorarea fondului de salarii la societățile comerciale cu capital de stat care înregistrează profit. El a adăugat că membrii Guvernului au răspuns, astfel, solicitărilor din memorandumul încheiat cu sindicatele.

Ordonanța modifică articolul 29 din Legea bugetului de stat pe anul 1999, care prevedea imposibilitatea acordării indexărilor salariale. Aceasta este a treia modificare a Legii bugetului de stat pe 1999.

EXPERIMENTUL FMI ÎN ROMÂNIA

☛ (Urmare din pagina 1)

Oficialii români spun că FMI - deși nu există nici o declarație oficială a FMI în acest sens - ar fi admis ca România să nu se mai împrumute decît cu vreo 100 de milioane de dolari de pe piața privată, față de peste 450 de milioane de dolari cît i se ceruse inițial. Și prezintă acest fapt ca pe un mare succes al României. Succes al Românei este însă în faptul că singură, fără nici o asistență de fapt de la FMI, a făcut față plăților de vîrf din acest an în contul datoriei externe și, după ce au fost onorate respectivele sarcini financiare către străinătate, Banca Națională a reușit să-și refacă într-o anumită măsură rezervele subțiate - și tot din efort intern. În ce privește însă experimentul FMI, nu este vreun succes al României, ci doar un eșec al FMI. Pe care FMI nu l-a recunoscut și pe care nu-l va recunoaște niciodată.

FMI nu va spune niciodată că modalitatea prin care obligă țări în restriște să se împrumute de pe piața privată de capital este injustă și nici că a inclus, în mod nejustificat, România între țările cărora li se cerea așa ceva. Dimpotrivă, FMI, chiar dacă admite acum ca România să se împrumute mai puțin, o face motivînd că aceasta și-a refăcut rezerva și nu că aplicarea experimentului ar fi pus la pământ România, cum a pus Ecuadorul. Ba mai mult, umblă zvonul că tranșa a doua din creditul acordat României de către FMI va fi eliberată integral doar dacă România se va împrumuta de pe piața privată cu peste cele 100 milioane dolari de care se vorbește.

VIAȚĂ DE CÂINE

Imaginile televizate și informațiile pe care le aflăm despre oamenii din lumea a treia ne provoacă o profundă compasiune. Dar, oare, nu ne-ar încerca același sentiment dacă ne-am imagina că trăim într-o lume formată numai din bătrâni români?

Chipuri „uzate" de prea multă muncă, boală ori suferință care nu mai au, parcă, puterea să zâmbească. Suflete cărora nu le-a mai rămas (aproape) nici o speranță.

Prea preocupați de grija zilei de mâine, mulți dintre bătrânii noștri nici nu mai știu să trăiască. Un studiu realizat de Institutul de Cercetare a Calității Vieții, despre condițiile de trai ale pensionarilor din România anului 1999, arată că majoritatea bătrânilor (aproape 70%) își petrec viața fie rezolvând diferite treburi gospodărești, fie stând în pat. Vizionarea emisiunilor TV, audițiile radio, plimbările prin oraș sau parcuri, ajutorul acordat copiilor sunt, susține studiul, activități cu totul excepționale. Datorită dificultăților existente, folosirea timpului liber a ajuns să nu mai constituie o preocupare pentru vârstnici. Peste 63% din bătrâni afirmă că „nu știu" cum și-ar putea utiliza mai plăcut timpul liber.

Cu toate acestea, sentimentul inutilității este întâlnit la nici 1% din pensionarii intervievați, iar angoasa singurătății la nici 6%. În schimb, cauza directă a nemulțumirii proprii a pensionarilor (pentru 80% din bătrâni) este exprimată foarte clar: „problema insuficienței veniturilor și grija zilei de mâine".

Patru cincimi din pensionarii investigați au venituri atât de mici încât trăiesc sub limita oficială de subzistență. Mai bine de jumătate dintre ei au venituri lunare de până la 550.000 de lei. Și din acești bani bătrânii trebuie să își achite cheltuielile de întreținere, să-și cumpere medicamente și, nu în ultimul rând, să-și asigure necesarul zilnic de hrană. Că de o haină nouă nici nu poate fi vorba!

Problema cea mai alarmantă o constituie mâncarea. Peste 60% din pensionarii cu venituri de până la 350.000 de lei/lună consumă doar un singur fel de mâncare pe zi. O situație asemănătoare o au și cei cu pensii între 450.000-650.000 de lei/lună. Doar bătrânii cu venituri mai mari de 650.000 de lei își permit, din când în când, să mănânce două feluri de mâncare pe zi (în general, lapte sau produse lactate, eventual pâine). Peste 60% din cei menționați nu au consumat deloc carne sau produse din carne, iar 90% nu au mai avut pește la masă de ani de zile.

Limitarea la un singur fel de mâncare asociată cu lipsa unor produse cu rol esențial în hrănirea organismului determină înrăutățirea stării de sănătate a pensionarilor. Iar lipsa banilor îi pune pe bătrâni în imposibilitatea de a-și cumpăra medicamente. Așa se face că peste 70% din persoanele anchetate au o stare de sănătate precară și trăiesc la mila providenței. De tratarea bolilor sau ameliorarea sănătății nici nu poate fi vorba!

Se poate limpede observa că tot „răul" prin care trec pensionarii se leagă de bani. E drept că aceasta e o problemă cu care se confruntă întreaga societate, dar parcă bătrânii nu merită să li se întâmple așa ceva. Oare mai are cineva ochi să vadă, urechi să audă și înțelepciune să facă ceea ce trebuie?

DIANA DUȚU
Foto: **ONORIU FELEA**

Chiar dacă stațiunea pare părăsită

PENSIONARII (RE)VIN CU ÎNCREDERE ȘI SPERANȚĂ LA MONEASA

Așa cum a fost prezentată mai mult în presă, Moneasa este cunoscută acum ca o stațiune pustie, părăsită. Situația bazei de tratament de la Vila 1, arhimediatizată, este, într-adevăr, jalnică. Dar Moneasa nu înseamnă doar atât. În stațiune mai există, totuși, un dram de viață. Iar oamenii care vin aici vor să se știe acest lucru.

Confort modest, dar suficient

Majoritatea „turiștilor" aflați la această oră în Moneasa sunt pensionari. Ei sunt cazați la Hotelul „Codru Moma", o unitate de tratament balnear, subordonată Ministerului Muncii. „Unitatea este construită din fondurile țărănimii de pe vremea CAP-urilor și este destinată acestei categorii de populație" - ne-a spus Moise Coste, directorul hotelului.

La „Codru Moma" vin pensionari din toată țara. Chiar dacă ponderea o deține Aradul, sunt foarte bine reprezentate aici și alte județe, precum: Satu-Mare, Sălaj, Dolj, Hunedoara, Caraș-Severin, Cluj și chiar Tulcea ori Constanța.

Cu toate că solicitările de cazare cele mai mari se înregistrează în sezonul estival, hotelul este populat pe timpul toamnei și al iernii în proporție de 80% din capacitate. „După o perioadă în care muncile agricole au fost în toi, oamenii simt nevoia să se recreeze și atunci vin la noi" - a mai spus Moise Coste.

Categoria „o stea" atribuită unității în discuție nu oferă un confort deosebit celor cazați aici. Dar, după o viață muncită, bătrânii știu să se mulțumească cu foarte puțin. „Pretențiile" lor sunt suficient răsplătite de o cameră simplă de hotel, cu grup social propriu, de holuri unde pot să se odihnească ori să se uite la televizor, de programul permanent al apei calde și, nu în ultimul rând, de meniul oferit de restaurantul-pensiune, tip cantină, ce funcționează în incinta unității.

Tratament la nivel de spital județean

Motivul principal pentru care pensionarii vin la Moneasa este tratamentul balnear. Tocmai din acest motiv, în toamna acestui an s-au investit 25.000 de dolari în aparatura medicală, banii provenind din veniturile proprii ale unității. Astfel, baza de tratament de la „Codru Moma" are o dotare de invidiat: „Avem un aparat EKG pentru diagnostic care pe calculator, un aparat cu laser pentru reumatism și o serie de aparate care acoperă plaja curenților electrici de

joasă, medie și înaltă frecvență pentru fizioterapie. Pentru hidroterapie, avem băi termale, dușuri și piscină. Aici, există posibilitatea de a executa tratamente chiar la nivel de spital județean" - ne-a spus dr. Iosif Schmidt, medic specialist coordonator al Policlinicii Balneare din Moneasa.

În general, bătrânii care vin să se trateze la Moneasa au probleme reumatismale, afecțiuni ale sistemului nervos central, sechele ale accidentelor vasculare ori trec printr-o stare ce urmează unui accident de circulație. Ei se pot adresa celor trei cabinete medicale ce aparțin bazei de tratament a hotelului, unde li se recomandă o anumită terapie. Posibilitățile de recuperare se găsesc în: două săli de gimnastică, compartimentul de electroterapie (ionizări, caluanizări-aerosol, electrostimulări, unde scurte), dar și cel de hidroterapie (duș subacval, vane pentru băi cu apă minerală, bazin acoperit) și în compartimentul pentru aplicații cu parafină.

La anul, investiții noi

Dacă până acum investițiile s-au concretizat în special în domeniul medical, conducerea unității a hotărât să-și extindă preocupările și în alte direcții. „Actualmente se finalizează revizuirea instalației sanitare și de încălzire, acțiune pentru care am primit 200 de milioane de lei din partea ministerului, de la bugetul statului.

Pentru anul viitor avem în vedere dotarea cu obiecte de inventar specifice unei unități de grad superior (îmbunătățirea calității mobilierului, TV color și frigidere în fiecare cameră). Sperăm să obținem o categorie superioară celei avute acum. Asta e în beneficiul celor ce vin aici, fără a afecta contribuția pensionarilor la bilet" - ne-a spus directorul Moise Coste.

Oamenii vor reveni în stațiune

Pentru cele 18 zile de odihnă și tratament la Moneasa, bătrânii au achitat 70% din pensie. Cum spuneam, ei sunt mulțumiți de tot ce li se oferă aici.

Elisabeta Baidoc, 53 de ani (Curtici): „Sunt pensionată de boală de trei ani. Am reumatism la coloana vertebrală. Am fost și în primăvară la Moneasa și mă simt foarte bine. Mâncarea este bună și personalul drăguț. Tratament fac câte trei proceduri pe zi, iar rezultatele încep să se vadă puțin câte puțin. Cu siguranță, o să revin la Moneasa."

Mihai Modea, 71 de ani (Ineu): „În '96 am avut un accident vascular care mi-a prins mai tare piciorul și mâna. De atunci vin la Moneasa în fiecare an și sunt mulțumit pentru că un tratament bun înseamnă bună dispoziție."

„Oamenii vin aici ca la niște prieteni. Sunt un fel de clienți permanenți. Le place stațiunea; îi odihnește și îi calmează" - este de părere Moise Coste.

DIANA DUȚU
Foto: **ȘT. MATYAȘ**

CARP - Lipova a împrumutat peste 500 de membri

Casa de Ajutor Reciproc a Pensionarilor - Lipova a acordat de la începutul anului, împrumuturi la peste 500 de membri, din cei aproximativ 1.600 de cotizanți. Președintele CARP - Lipova, Nicolae Miculescu ne-a spus că împrumutul mediu pe membru în acest an a fost de 1.037.150 lei. Această instituție a avut, în cele 9 luni scurse, o activitate admirabilă. Acest fapt s-a datorat și contribuției agenților teritoriale din comunele arondate: Săvârșin, Conop, Păuliș, Zăbrani ș.a. Pentru împrumuturi până la plafonul maxim de 2 milioane de lei, CARP - Lipova percepe dobânzi între 15-25%, în funcție de suma solicitată.

De Ziua Internațională a Persoanelor Vârstnice, fiecare membru al Casei - pensionar cu o situație financiară precară - a primit câte un ajutor nerambursabil de până la 250.000 de lei. În baza prevederilor statutului CARP - Lipova, pot deveni membri, pe lângă pensionari și salariații care achită cotizația lunară.

De asemenea, se pot înscrie în CARP, atât membrii de familie ai pensionarilor cât și ai salariaților, cu conditia ca si aceștia să-si achite obligațiile fata de Casă.

Dl. Nicolae Miculescu a precizat că membrii CARP - Lipova au beneficiat până acum de reduceri cu 20% la cheltuielile pentru cazare și tratament în diferite stațiuni balneo-climaterice, de ajutoare în caz de deces și de sume de bani nerambursabile.

F. NĂSTĂSACHE

ADMINISTRAREA FONDURILOR PRIVATE DE PENSII...

Formarea și administrarea fondurilor private de pensii va fi una din cele mai importante afaceri din România în următorul secol, aceste fonduri urmînd să preia, treptat, actualul sistem public de pensii, care este din ce în ce mai greu susținut de stat și nu aduce pensionarilor un venit adecvat.

"Acesta este unul din puținele proiecte foarte importante. Nu pentru mîine sau poimîine, ci pentru mulți ani de acum înainte", a afirmat Alexandru Athanasiu, ministrul Muncii și Protecției Sociale, la conferința europeană "Fondurile private de pensii", care s-a desfășurat la World Trade Center București, organizată de revista Piața Financiară.

Mulți analiști consideră că fondurile private de pensii pot sta la baza relansării economiei și menținerii unui ritm susținut de creștere economică, avînd în spate investiții pe termen lung făcute în economie de aceste fonduri.

"Aproximativ 500 de milioane de dolari, fără a se calcula ratele de profit, vor fi investite în economie în fiecare an. E mult, e puțin, vom vedea. Ceea ce este important este că aceste fonduri vor fi investite", a spus Athanasiu.

Ministerul Muncii încearcă să promoveze un proiect de lege prin care, din 2001, să intre pe piață fondurile universale de pensii administrate privat. Toți salariații urmează să contribuie obligatoriu în acest sistem, plătind o rată de 10% din veniturile salariale. Această contribuție este în afara actualului sistem de pensii. "Cu timpul vom vedea în ce măsură acest sistem privat va putea prelua actualul sistem public", a menționat ministrul Muncii.

Contribuția la aceste fonduri private fiind obligatorie, se estimează că, în cea mai pesimistă situație, fondurile vor absorbi anual cel puțin 500 de milioane de dolari.

Proiectul de lege pentru fondurile private nu a fost încă aprobat la nivel legislativ, existînd încă discuții între autorități, avînd în vedere impactul pe care-l are asupra populației. "Eu cred că autoritățile politice, și aici mă refer la Parlament, au manifestat o vizibilă reticență față de acest proiect. Totuși, se pare că am depășit o parte din aceste reticențe, iar proiectul este pe drumul cel bun al procedurilor parlamentare", a afirmat Athanasiu.

Deputatul PD Petre Partal, membru al comisiei de Buget - Finanțe, a afirmat că nu este vorba de o reticență, deputații ridicînd anumite probleme referitoare la managementul calificat al acestor fonduri - avînd în vedere că pe piața românească s-au înregistrat falimente de fonduri - siguranța plasamentelor efectuate de fondurile de pensii, transparența și securitatea acestora.

Michael Rutkowski, de la Banca Mondială, a apreciat că statul susține tot mai greu sistemul actual de pensii, punînd probleme bugetului, și de aceea trebuie introdus un nou sistem care să poată aduce un venit mai ridicat pensionarilor.

În toate țările din Europa Centrală și de Est, autoritățile încearcă să introducă sistemele private de pensii, existînd probleme în asigurarea unui nivel adecvat al pensiilor publice.

Îngrijire la domiciliu pentru pensionari

De câteva luni de zile, vârstnicii din municipiu beneficiază de asistență socială la domiciliu. Sistemul funcționează deocamdată parțial, prin cele cinci centre de zi pentru vârstnici din Arad. La aceste centre sunt angajați asistenți medicali și sociali care se ocupă, în principal, de trei activități: acordă asistență medicală la domiciliu în cazurile în care sunt solicitați, oferă asistență socială (stau de vorbă cu oamenii, le îndeplinesc mici servicii), transportă hrana la domiciliul bătrânilor.

Cei care beneficiază de aceste servicii trebuie să îndeplinească anumite condiții: să fie persoane singure, fără susținători legali; să fie pensionari sau să aibă vârsta prevăzută pentru pensionare; să se afle în imposibilitatea de a îndeplini serviciile de care au nevoie. Ei se pot adresa unuia din cele cinci centre de zi aflate în apropierea domiciliului. Acestea se găsesc în Micălaca (str. Crinului, nr. 16), Aradul Nou (Calea Timișorii, nr. 39), Pârneava (str. Cpt. Ignat, nr. 38), Zona „Confecții" (str. L. Rebreanu, nr. 91-95), Zona „P-ța Romană" (str. Gr. Alexandrescu, nr. 2) și în incinta CARP (P-ța A. Iancu, nr. 21).

În curând (probabil după 15 noiembrie), persoanele care se încadrează în condițiile amintite mai sus, vor fi ajutate și prin **Biroul de Îngrijire la Domiciliu**. Acesta se află în subordinea Serviciului Social și va pune la dispoziția pensionarilor serviciile a cinci persoane, absolvente de școală postliceală sanitară. Pe lângă asistența medicală și socială acordată prin acest Birou, oamenii vor fi ajutați să facă cumpărături, să achite diverse taxe ori impozite și li se aduce mâncare la domiciliu.

Până acum, s-au făcut peste 50 de evaluări unor persoane care au solicitat îngrijire la domiciliu. Cei care mai doresc să beneficieze de serviciile amintite, se pot adresa Serviciului Social din cadrul Primăriei (Palatul Cenad, lângă Sala de Căsătorii).

D. DUȚU
Foto: **ȘT. MATYAȘ**

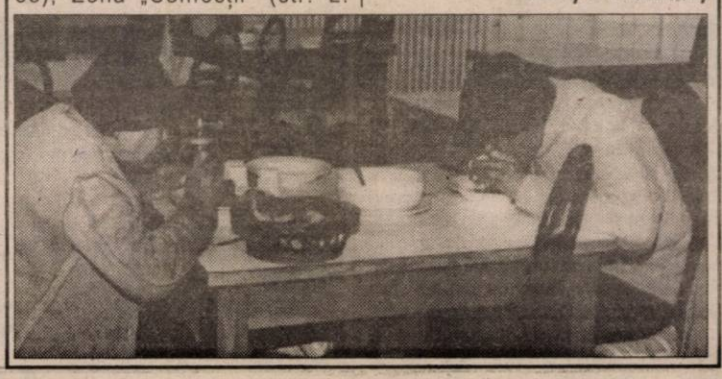

ASTĂZI ȘI MÂINE, ÎN ARENĂ

Pe ringul „Centurii de Aur", montat în „Polivalenta" din București, evoluează astăzi, boxerul Florin Delamarian, primul arădean ajuns în finala acestei prestigioase competiții internaționale. Câștigând semifinala, înainte de limită, după cum am consemnat și în ziarul nostru de ieri, sportivul de la Motorul „Silva-Lazăr" Arad este deja calificat la „europenele" de anul viitor, în limitele categoriei 81 kg. După ce a obținut anul acesta bronzul la „naționale" Florin Delamarian poate schimba, în această dimineață, medalia de argint, pe care o are deja asigurată, într-una de aur. Succes, Florine!

În fotbalul diviziei secunde, UTA primește astăzi vizita fotbaliștilor de la Jiul, echipă despre care se spune că a trecut de momentul critic, atât financiar, cât și al lotului de jucători. Băieții lui Rubinacci pornesc, însă, favoriți, promițând publicului spectator atât fotbal de calitate, cât și punctele victoriei. Pe celelalte stadioane se vor juca, în această penultimă etapă a turului, următoarele partide: Drobeta-ASA, Electro-Bere-Olimpia, Motru-Poli, Gaz Metan-ARO, Flacăra-FC Bihor, Chimica-„U" Cluj, UMT-Apulum, Corvinul-Inter. Până la terminarea meciurilor, clasamentul se prezintă astfel:

1. Aro	15	10	2	3	5-8	32 (+8)
2. Gaz Metan	15	9	4	2	25-11	31 (+10)
3. F.C. UTA	**15**	**8**	**3**	**4**	**24-11**	**27 (+6)**
4. Drobeta	15	8	3	4	22-14	27 (+3)
5. Corvinul	15	8	2	5	22-12	26 (+5)
6. Inter Sibiu	15	8	2	5	20-17	26 (+5)
7. ASA Tg. Mureș	15	7	4	4	23-11	25 (+1)
8. Alba Iulia	15	7	3	5	22-16	24 (0)
9. „U" Cluj	15	6	2	7	21-25	20 (-4)
10. UMT	15	5	4	6	22-27	19 (-2)
11. Electro Bere	15	6	1	8	22-27	19 (-5)
12. Jiul	15	5	3	7	8-22	18 (-6)
13. Olimpia	15	4	4	7	12-15	16 (-5)
14. Bihor	15	3	6	6	10-22	15 (-9)
15. Chimica	15	4	2	9	11-27	14 (-7)
16. Flacăra	15	3	4	8	13-19	13 (-8)
17. Poli Timiș.	15	3	4	8	17-23	13 (-11)
18. M. Motru	15	3	3	9	16-28	12 (-9)

La concurență cu UTA, baschetul oferă iubitorilor acestui sport un atractiv cuplaj la Sala Sporturilor, deschis de partida feminină dintre campioana en-titre, BC ICIM Arad și Livas Târgoviște. Meciul se anunță interesant și echilibrat, mai ales prin prisma ultimelor rezultate ale celor două echipe. Arădencele au câștigat la Brașov, în partida cu Fartec, iar oaspetele noastre au dispus, pe teren propriu, de Rapid București. Așteptăm cu toții o confirmare a valorii fetelor lui Mandache, mai ales că se apropie și meciul național cu Germania, ce va avea loc luna aceasta, la Arad. După meciul fetelor intră sub panouri băieții de la West Petrom, în prima lor partidă disputată în fața propriilor spectatori în grupa valorică 1-8, în care vor întâlni pe bucureștenii de la Soced. După cele două meciuri pierdute în deplasare, la Sibiu și Pitești, așteptăm prima victorie din partea băieților conduși de pe margine de Dragan Petricevici.

ALEX. CHEBELEU

Tot astăzi se dă startul într-o nouă ediție a Superligii la polo, în care Astra Arad întâlnește, la București, pe Steaua.

Foto: ȘT. MATYAȘ

Atractiv cuplaj baschetbalistic

Sala Sporturilor „Victoria" din orașul nostru găzduiește astăzi un atractiv cuplaj baschetbalistic. Reprezentantele Aradului în Divizia A, B. C. ICIM și West Petrom întâlnesc echipe puternice: Livas Târgoviște, respectiv Soced București. Ambele jocuri se anunță dificile pentru formațiile organizatoare, dar și pentru cele vizitatoare. În deschidere, de la ora 11,00, campioanele încearcă să își amelioreze prestația - nemulțumitoare în câteva din disputele anterioare - și să își adjudece victoria în fața unui adversar care a depășit, în etapa precedentă, pe Rapid București. Arădencele necesită punctele puse la bătaie, ele cunoscând o singură dată gustul înfrângerii în actuala ediție de campionat. Meciul va fi arbitrat de Eugen Poenaru și Ștefan Dabija, din București. Și petroliștii au astăzi ca obiectiv victoria. După eșecurile de la Sibiu și Pitești, arădenii se „duelează" în seria 1-8 cu foștii lor colegi de grupă, beneficiind de avantajul terenului propriu. Cu mențiunea că Mazilu a fost trecut în echipa a doua a West Petromului, din eșalonul secund, iar Bubanja și Veres sunt refăcuți în urma accidentărilor suferite, precizăm că partida programată la ora 12,30 va fi oficiată de cuplul Alin Roșu (Oradea) - Marian Oprea (Brașov). Observator federal la cele două întâlniri a fost desemnat Ion Olaru, din Capitală.

ADRIAN HÂRȚĂU

Pentru că nu a existat medic pe teren CCN a omologat partida dintre Petrolul Moinești și Diplomatic Focșani cu scorul de 3-0

Comisia Campionatului Național (CCN) din cadrul Federației Române de Fotbal (FRF) a omologat, joi, partida Petrolul Moinești - Diplomatic Focșani cu scorul de 3-0 în favoarea gazdelor, deoarece echipa oaspete nu a avut medic la acest meci.

Partida dintre cele două formații divizionare B s-a încheiat, pe teren, cu scorul de 2-2.

CCN a decis, de asemenea, suspendarea oficialilor echipei Cimentul Fieni, Anton Rădulescu și Șerban Necșulescu, pentru trei etape și amendarea lor cu cîte 5 milioane de lei, pentru acuze adresate arbitrilor la partida disputată, sîmbătă, cu formația Laminorul Roman și încheiată la egalitate, scor 1-1. Stadionul clubului Cimentul Fieni a fost suspendat pentru două etape, din cauza unor carențe organizatorice. Jucătorul Beniamin Popescu (Cimentul) a primit o suspendare pentru trei etape și a fost amendat cu suma de 560.000 lei.

Jucătorul formației Corvinul Hunedoara, Radu Andone, a fost suspendat o etapă și penalizat cu 560.000 de lei.

SPORT LA TV

Sâmbătă

TVR 1: ora 11,00 - Judo, C.C.E. (Oradea)
ora 12,00 - Box, Centura de Aur (finale, d)
ora 16,00 - Judo, C.C.E. (Oradea)
ora 16,55 - Rugby, Cupa Mondială: Franța - Australia (d)

TVR 2: ora 22,00 - Fotbal, camp. Spaniei: Rayo Vallecano - Real Madrid (d)

Antena 1: ora 14,00 - Fotbal, Divizia A: FC Brașov - Univ. Craiova (d)
ora 17,00 - Fotbal, Divizia A: F.C. Național - Farul Constanța (d)

TV Acasă: ora 16,00 - Fotbal, camp. Italiei: Perugia - Bari (d)
ora 0,15 - Fotbal, camp. Italiei: Cagliari - Fiorentina (înreg.)

Eurosport: ora 16,30 - Rugby, Cupa Mondială (finala)
ora 19,00 - Tenis, turneu ATP (Paris)

Duminică

PRO TV: ora 23,00 - Procesul etapei

Antena 1: ora 14,00 - Fotbal, Divizia A: FC Onești - Dinamo (d)
ora 22,30 - Meciul meciurilor

TV Acasă: ora 16,00 - Fotbal, camp. Italiei: Bologna - Inter Milano (d)
ora 0,15 - Fotbal, camp. Angliei: Manchester United - Leicester (înreg.)

Eurosport: ora 11,00 - CM de scrimă (Seul)
ora 17,30 - Maratonul orașului New York (d)
ora 20,00 - Tenis, finala turneului ATP (Paris)

CUPELE EUROPENE INTERCLUBURI

Programul complet al meciurilor

La orele prânzului, ieri a avut loc la Geneva tragerea la sorți a meciurilor din cupele europene la fotbal. Decizia sorților a fost următoarea:

Liga Campionilor

Grupa A: FC Barcelona, Sparta Praga, FC Porto, Hertha Berlin

Grupa B: Manchester United, Valencia, Bordeaux, Fiorentina

Grupa C: Real Madrid, Rosenborg, Bayern München, Dinamo Kiev

Grupa D: Lazio, Chelsea, Feyenoord, Marseille.

Cupa UEFA (turul 3)

AC Parma - Sturm Graz, FC Lyon - Werder Bremen, Panathinaikos - Deportivo La Coruna, Bologna - Galatasaray, Udinese - Bayer Leverkusen, Lens - Kaiserslautern, Spartak Moscova - Leeds United, Ajax Amsterdam - Real Mallorca, Glasgow Rangers - Borussia Dortmund, AS Roma - Newcastle United, AEK Atena - AS Monaco, Celta Vigo - Benfica Lisabona, Olimpiakos Pireu - Juventus, Wolfsburg - Atletico Madrid, Arsenal - FC Nantes, **Slavia Praga - Steaua București.**

Prima fază a Ligii Campionilor se va desfășura pe 23 și 24 noiembrie, în timp ce partidele din Cupa UEFA se vor disputa în 25 noiembrie (turul) respectiv 9 decembrie (returul).

A.H.

Oțelul Galați - F. C. Argeș 1-2 (1-1)

Ieri, într-un meci în devans din cadrul etapei a 16-a din Divizia A la fotbal: Oțelul Galați - F. C. Argeș 1-2 (1-1). Au înscris: Baștină (min. 34), respectiv Ghindă (min. 27 și 59).

Sancțiuni A.J.F.

Arbitrul Florea se ia în gură cu spectatorii

Ședința de joi după-amiază a Comisiei de Disciplină din cadrul A.J.F. Arad a dezbătut o serie de abateri de la regulament ce s-au produs în ultima etapă din fotbalul județean.

În „Onoare" la meciul Înfrățirea Iratoșu-A.S. Vladimirescu (scor 2-3), „asistentul" Ioan Florea a avut un schimb de replici nu tocmai ortodoxe cu unul dintre spectatori, depășindu-și atribuțiile de arbitru. După încheierea jocului, spectatorul jignit l-a așteptat pe țâfnosul „fluieraș" și i-a aplicat o scurtă „corecție". Ieșit cam șifonat din acest conflict, arbitrul Florea a fost oprit de la delegări pentru două etape, în timp ce clubului din Iratoșu i s-a aplicat o penalizare de 200.000 lei.

Rezultatul meciului Unirea Șeitin-I.C.R.T.I. în teren 3-2 a devenit 0-3, datorită substituirii juniorului din tabăra gazdelor. Fotbalistul Armoniei Ineu, Ciprian Șurțea, a fost suspendat timp de 6 etape, pentru injurii și amenințări la adresa brigăzii de arbitri și observatorului, la meciul Șiriana Șiria-Armonia Ineu (2-1). În partida: Satu Mare Cruceni contând pentru etapa a XII-a din „Promoție" Seria, oaspeții s-au retras de pe teren în minutul 60, când jucătorul lor Ioan Maxim a fost eliminat pentru lovirea arbitrului cu piciorul. În urma acestor fapte, formația din Cruceni a pierdut jocul cu 3-0 la „masa verde", iar fotbalistul Maxim a fost pus „la colț" pentru 6 etape.

CĂLIN MNERIE

DIVIZIONARELE C ARĂDENE - ÎN CĂUTARE DE „PUNCTE ALBE", PENTRU „ZILE NEGRE"

Mâine se dispută penultima etapă din cadrul Diviziei C la fotbal. Cele patru echipe arădene vin după o săptămână în care din 12 puncte posibile au obținut 4 și acelea doar de „U" West Petrom (3) și Telecom (1). Din păcate, în deplasare se contează mult prea puțin, acest lucru trebuind să dea de gândit tuturor. Cu atât mai mult cu cât nici măcar una dintre formații nu stă strălucit în clasament, având minus în clasamentul adevărului.

La Arad se dispută, mâine, de la ora 11,00, două jocuri importante, având în vedere că gazdele nu au voie să păsească greșit.

Telecom - Metalurgistul Cugir ar fi un meci de 1 solist, însă după cum evoluează elevii lui Târlea în ultimul timp, nimic nu mai e sigur. Ne bazăm, totuși, pe puterea de concentrare și revenire a „bătrânilor" din lotul „telefonist", aceștia fiind cei care pot decide soarta unei partide. Și, de menționat ar fi faptul că nici cugirenii nu formează o „garnitură" cine știe ce valoroasă. Așadar, hai să credem că Telecom își va trece în cont încă trei puncte.

Universitatea - Minerul Certej e un meci mult mai echilibrat și mai dificil pentru gazde. Studenții antrenați de Marius Demian sunt incredibil de isteți în deplasare, dar foarte naivi pe propriul teren. Mâine, parctic, arădenii sunt condamnați să câștige, pentru a nu intra, din nou, în „bucluc". E adevărat, oaspeții vor veni cu pretenții în Aradul Nou și, pe deasupra, nu au o echipă de doi bani, ci una solidă, puternică, în lot cu câțiva jucători foarte cunoscuți, în capul listei aflându-se fostul internațional român, Ovidiu Hanganu. Meci greu îi așteaptă pe studenți.

Caromet Caransebeș - „U" West Petrom și Aurul Brad - Inter sunt două meciuri în care formațiile arădene vor încerca, din răsputeri, să obțină punct (e). Acest deziderat este obligatoriu, atât pentru „petroliști", dar mai ales pentru interiști. Mult succes, tuturor!

LEO SFÂRA

CLASAMENTUL

1. Cetate Deva	15	11	2	2	34-12	35 (+11)
2. Telecom Timiș.	15	10	3	2	23-11	33 (+12)
3. Electrica Timiș	15	9	3	3	24-12	30 (+6)
4. Gloria Reșița	15	9	2	4	22-8	29 (+5)
5. Minerul Certej	15	8	2	5	31-24	26 (+2)
6. Minaur Zlatna	15	8	1	6	25-16	25 (-4)
7. „U" West Petrom	15	7	2	5	18-18	23 (-1)
8. Aurul Brad	15	6	3	6	18-16	21 (0)
9. Telecom Arad	15	7	0	8	19-19	21 (-3)
10. Caromet	15	7	0	8	17-21	21 (0)
11. Minerul Uricani	15	6	2	7	23-27	20 (-1)
12. Cuprirom	15	6	2	7	21-27	20 (-4)
13. „U" Arad	15	6	2	7	18-27	20 (-1)
14. CFR Timiș.	15	5	2	8	14-30	17 (-7)
15. Minerul Lupeni	15	4	3	8	15-22	15 (-6)
16. Met. Cugir	15	4	1	10	18-19	13 (-8)
17. Inter Petrila	15	2	4	9	9-23	10 (-11)
18. Inter Arad	15	2	1	12	20-37	7 (-14)

Antrenorul echipei spaniole Real Madrid, galezul John Toshack, a fost confirmat în această funcție

Antrenorul echipei spaniole Real Madrid, galezul John Toshack, a fost confirmat în această funcție, a anunțat conducerea clubului iberic, citată de AFP.

Președintele clubului Real Madrid, Lorenzo Sanz, a cerut jucătorilor să depună toate eforturile și să dea dovadă de unitate, pentru a obține rezultate cît mai bune.

Real Madrid, care ocupă, în prezent, locul al unsprezecelea în clasamentul campionatului Spaniei, traversează o perioadă de criză, necîștigînd decît un meci în Primera Division, de pe 29 august.

Fundașul Cristi Chivu (Ajax Amsterdam) a fost eliminat în meciul cu Hapoel Haifa

Fundașul român al echipei Ajax Amsterdam, Cristian Chivu, a fost eliminat, în minutul 24, după ce a provocat un penalti, în partida pierdută, joi, pe teren propriu, cu scorul de 0-1 (0-0), în fața formației israeliene Hapoel Haifa, din manșa secundă a turului doi al Cupei UEFA.

Echipa Ajax s-a calificat în turul trei al Cupei UEFA, deoarece, în partida tur, la Haifa, formația olandeză a învins, cu scorul de 3-0.

Internaționalul român Ștefan Nanu a fost prezent în teren pe toată durata partidei pe care echipa sa Vitesse Arnhem (Olanda) a terminat-o la egalitate, pe teren propriu, scor 1-1 (0-0), cu formația franceză RC Lens. Datorită victoriei cu 4-1 din meciul tur, francezii au acces în faza următoare a competiției.

Echipa elvețiană Grasshopper Zurich, cu jucătorul Mihai Tararache aflat în teren pe toată durata partidei, a învins, acasă, cu scorul de 1-0, pe formația cehă Slavia Praga. În turul trei al Cupei UEFA s-a calificat echipa cehă, care, în prima manșă, s-a impus cu scorul de 3-1.

ARTA PIERDUTĂ DE A FACE UCENICI

Biserica de astăzi se îndepărtează de arta educării și a făuririi de discipoli, pentru că ucenicii se fac nu se nasc, așa cum a fost ilustrată ea de către Mântuitorul Iisus în Evanghelii.

Astăzi, bisericile se laudă cu numărul de enoriași, nu cu numărul de ucenici. Arta de a face ucenici înseamnă pur și simplu „a arăta și a spune". Unii o numesc „fiecare învață pe cineva". Scopul nu este acela de a aduna în Împărăția lui Dumnezeu, ci de a înmulți.

Mântuitorul Iisus și-a turnat viața în doisprezece oameni, așa încât ei să fie pregătiți, alături de alții, să-l zidească Biserica, să ducă mesajul mântuirii până la capătul pământului, în concordanță cu Marea Trimitere. Fraza cheie a Marii Porunci este aceea de a face ucenici, discipoli.

Este cunoscut faptul că Duhul Sfânt acționează în creștin, spre a revela existența păcatului, a sfătui, a mângâia, a învăța și a face cunoscută voia lui Dumnezeu pe pământ, prin intermediul celor credincioși, disponibili și care se lasă învățați. Dumnezeu Tatăl dorește mântuirea tuturor oamenilor. Fiul dăruiește calea mântuirii și Duhul Sfânt asigură mântuirea sufletelor, transformându-le în așa fel încât să slujească și să iubească.

Este vital ca oamenii din lăuntrul și din afara bisericii să înțeleagă rolul și modul de acțiune al Duhului Sfânt. Renașterea spirituală a omului este numai lucrarea Duhului Sfânt, prin aceasta se realizează transformarea caracterului omului în așa chip încât creștinul să devină un agent de schimbare pentru Împărăția lui Dumnezeu.

Când cineva devine o făptură nouă în Hristos, se dăruiește întreit lui Dumnezeu: ca intelect, emoție și voință.

După regenerare începe un alt proces, cel de creștere, de maturizare și de sfințire. A ne sfinți nu înseamnă a fi mai buni, ci diferiți de lume și de felul în care ne dictează lumea să trăim. Suntem puși de-o parte pentru a deveni slujitorii credincioși și iubitori pe care i-a dorit Dumnezeu când ne-a creat, după chipul și asemănarea Lui.

Iisus a avut un program special pentru ucenicii Săi. Un ucenic este cel ce îl urmează și primește învățăturile de la dascălul său. Iisus le-a spus celor ce urmau să-L ia ca model pe El, cuvintele Lui și viața Lui.

Esența creștinismului este: chemarea la adevăr, la schimbare, la devotament, la maturizare, la sacrificiu, responsabilitate și autodisciplină, toate în scopul de a forma omul în sentimentul iubirii și slujirii lui Dumnezeu și spre binele omului. În felul acesta Biserica va recâștiga arta de a face ucenici.

TIMOTEI DANIEL

Copiii șirieni respectă tradiția

A devenit o tradiție în viața spirituală a Șiriei ca, odată cu strângerea roadelor pământului, cu venirea toamnei, când natura întreagă își îmbracă haina de ultimă sărbătoare pentru cinstirea roadelor pământului și copiii frumoasei și bogatei localități podgorene și-au adunat într-un mănunchi reprezentativ roadele muncii lor întinsă pe durata întregului an și ne-au oferit certitudinea intrării în tradiție a renumitului Festival al strugurilor, care și-a aniversat al treilea an al existenței sale.

Aroma strugurilor din dealurile Șiriei și dulceața mustului au adunat copiii, precum albinele, din toate părțile județului. Au participat la sărbătoarea culesului strugurilor și storsului lor, alături de elevii Clubului Elevilor și Copiilor din Șiria, organizatorul acestei activități, elevii de la Cluburile din Ineu, Lipova, Curtici, Pecica, Chișineu-Criș, Sebiș, Nădlac și de la Palatul Copiilor Arad.

Porțile Șiriei au rămas deschise pentru participarea la această sărbătoare și bucuria a fost deplină atunci când acestea au fost trecute de cei ce îndrumă, învață și sfătuiesc copiii și anume: dl. inspector Ioan Chera, d-na directoare a Palatului Copiilor, Ecaterina Gerald, dl. inspector Viorel Binchiciu, dl. inspector Constantin Mutică, dl. director al Școlii Generale, Petru Mistar, însoțiți de un șirian iubitor și cunoscător de cultură și folclor, dl. primar al Șiriei, Gurban Ioan Dorin.

Ansamblurile folclorice participante „Sânzienele", Taraful din Arad, dansurile din Nădlac, dansurile din Șiria, fluierașii din Șiria împreună cu taraful, formația instrumentală din Pecica, precum și cercul de teatru din Curtici au creat tensiune emoțională de o înaltă ținută.

Activitatea entuziastă, plină de dăruire a caracterizat copiii care au participat la demonstrația de karturi, în realizarea căreia au fost ajutați de dl. căpitan de poliție Cherechean și de șeful de post Șiria, dl. Bencheu Cornel.

Poate niciodată timpul la Șiria nu a fost mai prielnic pentru înălțarea zmeelor confecționate cu atâta pricepere și dragoste, de către micuții meșteri ai aeromodelelor, îndrumați de foarte talentatul inspector Viorel Ulici. Pe stadion s-a desfășurat și o demonstrație de Radioganeometrie „Vânătoarea de vulturi", cerc nou înființat din acest an, sub îndrumarea maistrului-instructor Teodor Suciu.

Și cum întregul nu se realizează decât atunci când fiecare parte își acceptă locul său și noi trebuie să așezăm jocurile sportive de tenis, șah și mini-fotbal la locul care li se cuvine în această activitate.

Și cu mândria specifică șirianului putem spune că de aici au plecat șiruri nesfârșite de copii dornici de carte și meserii.

înv. RODICA GORUN

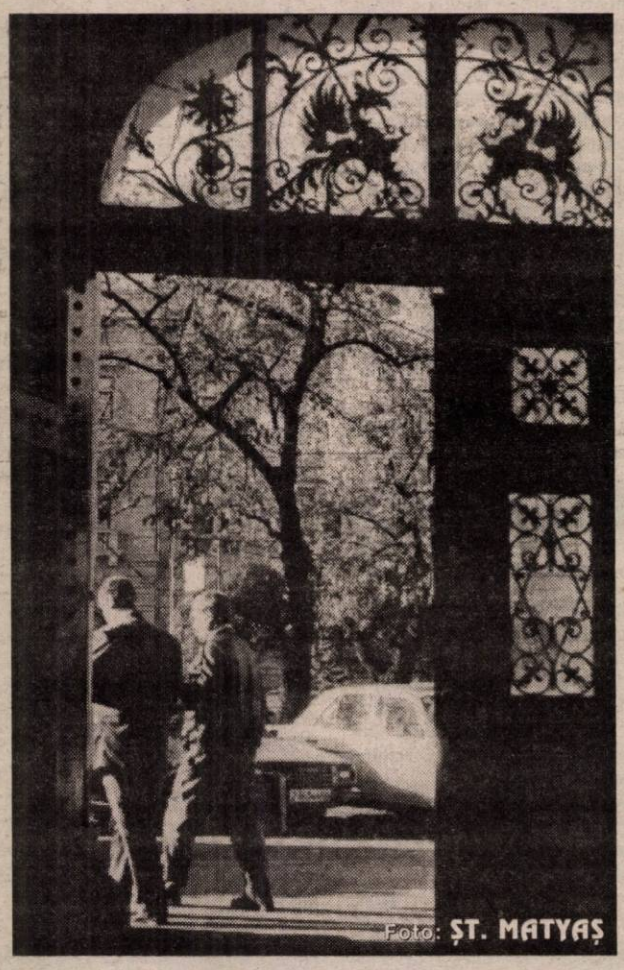

Foto: ȘT. MATYAȘ

ANUL 2000 - FEBRA A ÎNCEPUT

Anul 2000 este foarte aproape. Deși el nu este primul al noului secol și mileniu, așa cum cred foarte mulți, cifra rotundă este, totuși, un motiv de sărbătoare. În toate colțurile lumii, oamenii se pregătesc să-l întîmpine cum se cuvine. Caruselul Mileniului la Londra, Domul Millenium, tot în capitala britanică, spectacole gigantice în mai toate capitalele importante, pregătiri pe aeroporturi și în spitale din cauza virusului informatic al anului 2000 - omenirea a intrat deja în febra pregătirilor.

MOSCOVA - Rusia va organiza două maratonuri-mamut, pe distanța Paris-Moscova-Sydney și Moscova-Ierusalim. 20 de atleți amatori ruși vor pleca în 10 decembrie de la Catedrala din Moscova și vor parcurge aproape 4.500 kilometri pentru a ajunge, în 6 ianuarie 2000, ajunul Crăciunului pe stil vechi, în orașul sfînt Ierusalim, pentru a celebra cea de-a 2000-a aniversare a creștinismului. Cursa Paris-Moscova-Sydney va începe în 10 iunie 2000. Alergători din Rusia și din alte țări vor parcurge în total 25.000 de kilometri și vor ajunge în Australia în 14 septembrie. Potrivit organizatorilor ruși, este vorba de o încercare a reînviere a pelerinajelor, într-o epocă în care puțini oameni mai merg pe jos. Cursa Moscova-Ierusalim este susținută de patriarhul Rusiei, iar Biserica Ortodoxă va avea grijă de alergători pe tot parcursul drumului. Ei vor fi primiți în mînăstiri, atît în Rusia, cît și în străinătate. La cursă pot participa și străini.

LONDRA - Peste 300 de invitați aleși pe sprînceană vor participa, la Londra, la "Banchetul Mileniu-lui", destinat sărbătoririi marilor talente britanice ale secolului. Recepția va fi prezidată de regina Elisabeta a doua și de soțul ei, Philip, care îi vor avea ca invitați pe trei vechi premieri britanici, Margaret Thatcher, John Major și Edward Heath, dar și numeroase personalități din lumea științifică și a afacerilor. Nu vor lipsi, desigur, nici artiștii, printrecare actrița Elizabeth Taylor, cîntăreața Shirley Bassey, actrița Emma Thompson. În schimb, n-au fost invitați iconoclaștii de la Oasis și nici frumoasele de la Spice Girls.

HARARE - Autoritățile din Zimbabwe se pregătesc pentru un aflux neobișnuit de turiști aflați în căutarea unui loc insolit pentru trecerea în anul 2000: aici pot petrece la picioarele unui baobab de 1.200 de ani, din valea fluviului Zambezi, în apropiere de lacul Kariba.

KINSHASA - Pentru revelionul 2000, în cartierele din Kinshasa va avea loc un concurs de frumusețe "Miss Milenium" și numeroase banchete populare. Neuitînd că în Congo este încă război, autoritățile s-au gîndit și la un marș cu drapele, marcînd "unitatea națională", care va începe din "Piața reconcilierii".

LYON - Metroul își va întrerupe cursele timp de zece minute la miezul nopții, de revelion, deși se prevede o aglomerare neobișnuită de persoane. Și aceasta pentru a evita orice fel de accident. Toatele ramele vor fi imobilizate în stații. În acest răstimp, difuzoarele vor transmite muzică relaxantă.

HONG KONG - Fosta colonie britanică s-a decis să sărbătorească trecerea în anul 2000 în avans față de restul lumii. Astfel, în 27 noiembrie nu mai puțin de zece mii de persoane sînt invitate la o "Tea Party", demnă de Cartea Recordurilor.

Aproximativ jumătate din populația unui sat hunedorean este formată din copii

Aproximativ jumătate din populația satului Lăpugiu de Sus, județul Hunedoara, este formată din copii, transmite corespondentul MEDIAFAX.

În satul Lăpugiu de Sus trăiesc foarte mulți penticostali, care au cîte 10-12 copii. Pentru a se putea descurca, oamenii din sat au fost nevoiți să deschidă două școli, în care învață peste 100 de elevi.

O altă ciudățenie a satului este că restul locuitorilor sunt bătrîni, pentru că cei mai mulți dintre tineri au plecat să lucreze la oraș. Cei mai în vîrstă speră ca măcar o parte dintre acești copii să rămînă în sat, după ce cresc, pentru a avea un sprijin la bătrînețe.

PLIMBARE PE BULEVARDUL CELEBRITĂȚILOR

● Regizorul și scenaristul Abraham Polansky a murit la 26 octombrie în urma unui atac de cord, la reședința lui din Beverly Hills. Polansky avea 88 de ani și pentru aproape 20 de ani ai carierei sale nu a avut nici un contract, din cauză că a fost pus pe lista neagră a simpatizanților comuniști. Ca scriitor, el a primit o nominalizare la Oscar în 1947 pentru "Body and Soul", film care s-a bucurat de un succes deosebit în box-office.

● Rapper-ul și producătorul multimilionar Master P, al cărui nume real este Percy Miller, a fost ovaționat de un stadion întreg de suporteri ai echipei Toronto Raptors din NBA. Rapper-ul, în vîrstă de 29 de ani, a fost invitatul de onoare al echipei de baschet.

● Cameron Douglas, fiul lui Michael Douglas, în vîrstă de 20 de ani, a fost arestat săptămîna trecută în New York pentru posesie de cocaină. Tînărul Douglas a fost acuzat pentru deținere de substanțe ilegale, poliția descoperind asupra sa un gram de cocaină care valora 60 de dolari. Douglas a fost eliberat, el recunoscîndu-și fapta. Oricum, trebuie să revină în tribunal la 17 noiembrie. Avocatul lui a declarat că acuzațiile vor fi anulate. Nu se poate spune că familia Douglas nu ar avea antecedente în această privință. Eric, fratele lui Michael Douglas, a fost și el arestat în trecut, capul de acuzare fiind același.

● După două săptămîni de spitalizare în care s-a luptat cu pneumonia, Johnny Cash, în vîrstă de 67 de ani, se simte mult mai bine. Cash suferă de sindromul Shy-Drager, o afecțiune similară bolii lui Parkinson, iar doctorii sînt de părere că medicamentele l-au făcut suspect de pneumonie. Cash a fost internat de două ori anul trecut, din aceleași cauze.

Diabeticii sunt mult mai grav afectați de gripă sau pneumonie

Diabeticii cu vîrsta cuprinsă între 25 și 64 de ani prezintă un risc de patru ori mai mare decît ceilalți de a fi afectați grav - chiar mortal - de gripă sau pneumonie, se arată într-un studiu publicat, marți, în Journal of Public Health, citat de AFP.

În ciuda riscului mărit de a contacta boala, mai puțin de jumătate dintre aceste persoane se vaccinează împotriva gripei și chiar mai puține iau măsuri împotriva pneumoniei, afirmă medicii americani. Ei sînt nemulțumiți de această situație, mai ales că vaccinurile necesare sînt ieftine și se găsesc foarte ușor.

Potrivit epidemiologilor, diabeticii care se îmbolnăvesc de gripă sau pneumonie prezintă riscuri mult mai mari de a face complicații cu consecințe grave, care pot duce chiar la deces.

Gripa și pneumonia se numără printre primele zece cauze ale mortalității în Statele Unite.

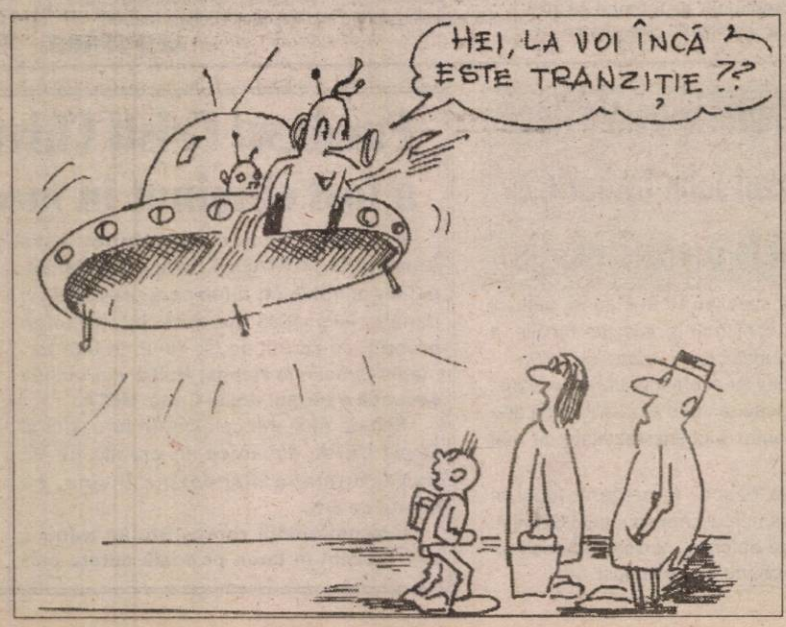

MUZEUL OCEANOGRAFIC DIN MONACO VA ORGANIZA DE REVELION O "NOAPTE A BALENELOR"

O "Noapte a balenelor", organizată în muzeul oceanografic din Monaco, va marca trecerea în anul 2000 pentru 400 de privilegiați, care vor plăti pentru invitație 1.300 de euro, informează AFP.

Institutul oceanografic din Monaco a anunțat că acest "Mare Bal al Mileniului la Monte Carlo", organizat sub egida prințului Albert, va începe la ora locală 20.30, în 31 decembrie 1999, cu un cocktail în holul principal al muzeului. O oră mai tîrziu, invitații vor urca scara imensă către "Sala balenelor" și "Sala Albert I", pentru masa festivă. O tombolă în beneficiul Asociației monegasce pentru protecția naturii, al cărei președinte de onoare este prințul Rainier, va avea loc în jurul orei 23.00. La miezul nopții, la trecerea în anul 2000, asupra invitaților se va abate o furtună de paiete aurii și argintii, în timp ce un tenor va interpreta o arie de Puccini. Imediat, va fi împărțit și servit un tort cu diametrul de 2,5 metri, ornat cu 2.000 de trandafiri.

Balul, acompaniat de o orchestră formată din 25 de muzicieni, va dura pînă dimineața. Holul de la intrarea în muzeu va fi transformat în piano-bar, iar spre dimineață, un mic dejun va fi servit pe terasa muzeului, pentru ca invitații să poată admira primul răsărit de soare al anului 2000.

Dialoguri neconvenționale

„FEMEIA IDEALĂ ESTE FEMEIA CARE MI SE SUPUNE”

● *afirmă Gheorghe Neamțiu, prefectul Aradului*

– Gheorghe Neamțiu, actualmente prefect al Aradului, s-a născut la...

– ... 17 iunie 1957. Asta, deși în acte, dintr-o eroare, am fost trecut în luna iulie. Deci sunt Geamăn.

– Vă regăsiți în această zodie?

– Nu am o prea mare încredere în zodiace, dar prea se potrivesc unele lucruri, pe care le citesc despre nativii acestei zodii și ceea ce știu eu despre mine.

– Care sunt însușirile Gemenilor pe care le regăsiți și la dvs.?

– Nu știu care sunt toate însușirile pe care le au Gemenii. Știu însă că am în comun cu această zodie faptul că sunt o persoană cu variații de temperament: uneori prea bun, alteori prea rău....

– Credeți că un astfel de caracter dăunează actualei funcții pe care o exercitați?

– Nu, pentru că în primul rând știu să mă controlez. Și apoi, dați-mi voie să cred despre mine că am o fire prea bună...

– Gemenii sunt șefi buni. Dumneavoastră cum v-ați caracteriza?

– Foarte bun!

– Nu sunteți deloc modest. Dar dacă într-adevăr credeți aceasta despre dumneavoastră, argumentați-ne pe ce se bazează această afirmație.

– Sunt o persoană expeditivă, în primul rând. Este o calitate pe care un bun manager trebuie să o aibă. Mai apoi, cred că am calități native pentru a fi șef și nu în ultimul rând eu sunt de părere că trebuie să ai o părere bună despre tine...

– Dacă azi ați putea să o luați de la zero, ați mai intra în lumea politică?

– Nu știu... Poate vremurile pe care le trăim cu atâtea partide, cu coaliții care nu sunt suficient de omogene, sunt vremuri grele, în sensul că nu întotdeauna putem să avem o finalitate în acțiunile pe care le desfășurăm. Spre exemplu, uneori îmi fac unele planuri, strategii pe care însă nu le pot finaliza datorită acestei lipse de omogenitate politică.

– Înainte de a fi prefect ați avut o viață foarte liniștită. Nu vă e dor de acele vremuri?

– Ba da. Sincer da. Am avut nu numai o viață liniștită, ci o altă filosofie de viață, în sensul că am căutat mereu să trăiesc în conformitate cu propria-mi conștiință, cu ceea ce am crezut eu că e bine. Am trecut prin filtrul meu, am făcut o introspecție a ceea ce este bine și ceea ce este rău. Funcția pe care o ocup acum nu-mi mai dă voie să fac acest lucru. Fiind exponent al unor grupuri de persoane, de cetățeni, eu trebuie să trăiesc și în conștiința altora, adică trebuie să fac și ceea ce place altora, nu numai mie.

– Viața publică presupune o serie de avantaje și dezavantaje. Care ar fi dezavantajele care v-au afectat de când ocupați această funcție?

– Viața presupune avantaje și dezavantaje, privite din multe unghiuri de vedere. Depinde cum privești viața. Dacă o privești sub aspectul avantajelor materiale și relaționale, există un oarecare avantaj. Dacă e să luăm în considerare aceste avantaje și dezavantaje din punct de vedere al individului, al trăirilor sale intime și sufletești, ai de-a face numai cu dezavantaje. Nu mai ai timp pentru tine, nu mai ai timp să te bucuri, să spunem de... albastrul cerului. Nu mai ai timp să privești și să reflectezi la schimbarea anotimpurilor, la frumusețile naturii. Nu mai ai timp de asemenea stări sufletești. Este mare lucru să te poți bucura de aceste aspecte. Îți dai seama, din păcate, deabia după ce ești privat de ele...

– Sunteți un om foarte ocupat. Mai aveți timp pentru familie?

– Pentru familie există seara. Dar viața de familie se reduce la a ne întâlni seara, uneori, la masă, și a ne stabili unele puncte organizatorice. Ca într-o întreprindere!

– Dar pentru micile pasiuni, pentru hobby-uri, vă găsiți timp?

– Mai puțin... Eu am avut multe pasiuni, multe hobby-uri, dar vedeți chiar dacă uneori îmi găsesc timp pentru ele nu mai e același lucru, pentru că e una să le faci într-o stare psihică adecvată și alta e să o faci forțat. Din când în când mă duc la fotbal. Miercurea, seara avem rezervată Sala Polivalentă. Jucăm cu fotbaliștii de altă dată ai Aradului. Ne întâlnim, depănăm amintiri, dar aceste lucruri apar la mine forțat: pe fugă, pe stres. Niciodată nu știu dacă pot sau nu să ajung la aceste meciuri. Uneori, mai joc tenis...

– Dacă ar trebui să dăruiți o floare unei femei, care ar fi această floare?

– I-aș da floarea care-mi place mie, nu cea care-i place ei... Îmi plac trandafirii, și ca urmare, aș dărui trandafiri... Oare ar putea să nu-ți placă trandafirii? Chiar dacă uneori mai și înțeapă...

– Care e parfumul care vă place cel mai mult?

– Sunt Geamăn, de aici și o oarecare inconstanță în ceea ce-mi place. Azi sunt cu barbă, mâine fără... La fel și cu parfumul. Azi, poate să-mi placă foarte mult unul anume, ca după o săptămână să mă plictisească. Nu am un parfum pe care să-l prefer. Asta chiar și în condițiile în care cineva spune că-i place cum „mă prinde” un anumit parfum...

– Vă mulțumesc!

A consemnat,
DANA LASC
Foto: ȘT. MATYAȘ

Cum îl preferați pe prefectul nostru?

Așa sau... așa?

– Pentru Gheorghe Neamțiu există sau nu femeia ideală? Cum ar trebui să fie ea?

– Nu există o astfel de femeie. Eu o văd, în imaginația mea, cu un suflet de țărancă. Întotdeauna voi rămâne un țăran. Așa m-am născut și așa îmi doresc să mor. Femeia ideală este femeia care mi se supune. Să-mi pot simți superioritatea de bărbat... Practic, acel suflet de țăran pe care Coșbuc l-a descris în poeziile sale.

FAPTUL DIVERS PE GLOB

Indonezienii și-au oferit ochii președintelui lor, care are vederea slabă

Indonezienii s-au oferit să-și doneze ochii pentru a-i permite președintelui lor, Abdurrahman Wahid, să-și recapete vederea, a anunțat, vineri, imamul Syafii, un apropiat al noului președinte al Indoneziei, informează AFP.

Syafii, trezorier al organizației musulmane Nahdlatul Ulama, a spus că el crede că președintele "ar putea accepta această ofertă dacă nu există obstacole religioase și medicale".

Un medic specializat în oftalmologie a explicat, însă, că "oferta este admirabilă, dar inutilă". El a afirmat că s-ar putea face un transplant, dar din cauza afecțiunii de care suferă Wahid nu ar folosi la nimic.

Gus Dur, cum este numit popular noul președinte indonezian, este venerat de credincioșii săi, dintre care mulți îl consideră un sfînt dotat cu puteri supranaturale, mai ales cea a ubicuității. În vîrstă de 59 de ani, el are o sănătate fragilă și aproape și-a pierdut vederea ca urmare a unei congestii cerebrale, care a mai avut ca urmare și reducerea mobilității trupului.

O văduvă din Italia și-a ascuns economiile într-un mormînt

O văduvă din Italia nu a găsit loc mai bun pentru a-și ascunde economiile de-o viață decît într-un mormînt abandonat, informează AFP.

Doi muncitori care lucrau la refacerea mormîntului aflat într-un cimitir din Trevise au descoperit doi saci de plastic care conțineau 230 de milioane de lire italiene, în bancnote de o sută de mii de lire (118.000 euro). Ei s-au dus imediat la poliție cu banii.

Crezînd că este vorba de un hoț care și-a ascuns prada în acest loc neobișnuit, poliția a organizat o pîndă în jurul mormîntului. Ei au avut surpriza să vadă o blîndă bătrînică, venită pentru a mai adăuga cîteva bancnote la "comoară", cum intră în panică văzînd ascunzătoarea goală.

După ce polițiștii i-au explicat despre ce este vorba, ea le-a mărturisit, puțin jenată, că pînă vara trecută a păstrat banii acasă, dar după vacanță s-a hotărît să-i pună într-un loc mai sigur, cimitirul. Polițiștii i-au promis că îi vor înapoia banii imediat ce vor întocmi un proces-verbal.

O fetiță din Irlanda a fost maltratată de părinții ei timp de mai mulți ani

O fetiță din Irlanda de Nord a fost închisă de părinții ei într-o cameră insalubră, cu ușa baricadată și fără lumină, și nu a putut fi salvată de asistenții sociali, deși de caz s-au ocupat, în timp, 173 de persoane, transmite AFP.

Ancheta efectuată a ajuns la concluzia că asistenții sociali implicați în caz nu pot fi sancționați, mai ales că înșiși părinții nu s-au ales decît cu o condamnare de șase luni de închisoare.

Părinții fetiței sînt cunoscuți de serviciile sociale de 22 de ani, iar familia a fost supravegheată de peste 30 de asistenți sociali, 43 de medici și infirmiere, și cîteva zeci de educatori și învățători. De-a lungul anilor au fost alcătuite 30 de dosare separate privind cuplul care are șapte copii, dintre care două fetițe. Dosarele nu au fost niciodată centralizate.

Serviciile sociale au descoperit pentru prima dată pe cel mai mic dintre copii, o fetiță de trei ani, închisă fără lumină într-o cămăruță mobilată numai cu un pat metalic, cu pereții acoperiți cu excremente și cu ușa baricadată cu plăci de lemn. Revenind în control cîteva zile mai tîrziu, lucrătorii asistenței sociale au găsit camera curățată și ușa deschisă. Ei nu au mai intervenit decît 15 luni mai tîrziu, descoperind copilul, de cinci ani, în aceleași condiții îngrozitoare.

Toți copiii familiei au fost plasați în îngrijire. Asistența socială, care ar fi trebuit să împiedice apariția unor astfel de situații, a declarat că sistemul nu este destul de eficient pentru a identifica cazurile în care copiii sînt în pericol, fără a exista o sesizare.

Șepcile lui Nicolae Ceaușescu sunt scoase din nou la licitație

Șepcile de lucru ale lui Nicolae Ceaușescu sînt scoase din nou la licitație, în perioada 11-14 noiembrie, împreună cu alte obiecte care au aparținut fostului cuplu prezidențial.

Regia Autonomă Administrația Patrimoniului Protocolului de Stat (RAAPPS) va organiza cea de-a treia licitație pentru vînzarea bunurilor care au aparținut cuplului Ceaușescu la Hotel Furnica din Sinaia. Primele două zile ale acțiunii vor fi dedicate vizionării exponatelor, urmînd ca ședințele de licitație să se desfășoare în 13 și 14 noiembrie.

Vînzările vor cuprinde 186 de obiecte, în valoare totală de 355.650.000 de lei, la care se adaugă cele trei automobile, vapoarele și șalupele rămase neadjudecate la licitația anterioară.

Cele șapte șepci care vor fi vîndute la Sinaia au prețuri de pornire între 200.000 și 300.000 de lei. La primele li ..., șepcile au fost adjudecate la prețuri de peste zece ori mai mari decît valoarea estimată inițial.

Unifolosibil

ORIZONTAL: 1. Lăsată pe mâna altuia - Trage la somn. 2. Tras în fire - Joacă de tenis și de pisici (pl.). 3. Nu duc o viață în comun. 4. E o azvârlită. 5. Rănit la cap! și... - ... pus pe perete. 6. Serviți cu supă la masă - Merge pe calea din mijloc! 7. Ușită! Vilă centrală! 8. Scris cu cheie - Serviciu ireproșabil. 9. Scos de la muiere (fem. pl.) - Dus-întors pe drum (pl.) 10. Tip de petrecere la drum.

VERTICAL: 1. Pus la spart - Singurătate de pasăre. 2. Aere poetice (sing.) - Trăită în pustiu. 3. Stau în gât - Tip de a fi. 4. Pus la secat. 5. Reci! - Singur la cununie! 6. Luat de fraier - Azi mai la început! 7. Dată-n leagăn - Servesc la masă. 8. Altoi de păr - la parte la meci. 9. Mari la mare - Tovarășii sunt primii! 10. Țelul ca început! - Loc de muncă plin de bancuri.

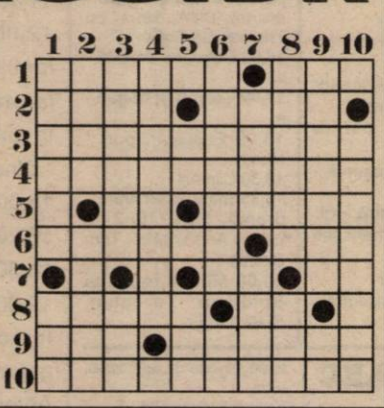

ANECDOTE

● Într-o zi, Goethe asculta plictisit o nesfârșit de lungă tragedie în versuri pe care i-o citea un autor fără talent. Deodată exclamă:

– Ia te uită ce vers frumos! Cum de s-a rătăcit aici?

● Cineva trimise lui Voltaire o tragedie ca să-și dea părerea asupra ei. După ce o citi, Voltaire își zice: „Greutatea nu stă în a scrie o tragedie ca aceasta, ci a răspunde celui care a scris-o.

● În timpul războiului, un autor obscur a scris o piesă de teatru a cărei acțiune se petrecea pe front și al cărei titlu era: „La jumătatea drumului spre iad.”

Întrebat ce părere are despre piesă, ziaristul Ernie Pyle, pe atunci corespondent de război a răspuns:

– Autorul a subapreciat distanța.

PAPA IOAN PAUL AL II-LEA A PLECAT ÎNTR-O VIZITĂ ÎN INDIA

Papa Ioan Paul al II-lea a plecat de la Roma, vineri, la ora 08.25 (09.25, ora României), pentru a se deplasa la New Delhi - prima etapă a unei călătorii de cinci zile în India și Georgia, între 5 și 9 noiembrie, relatează AFP.

Aceasta este cea de a doua vizită a Papei Ioan Paul al II-lea în India, unde a mai petrecut zece zile în februarie 1986. Călătoria, care se va limita de această dată numai la capitala indiană, este cea de a 89-a vizită în străinătate a Papei de la alegerea sa, în 1978.

Plasat sub semnul dialogului religios, programul vizitei prevede o întîlnire cu reprezentanții altor confesiuni și va anunța concluziile Sinodului consacrat Asiei, care a avut loc la Vatican, în primăvara anului 1998.

Autoritățile indiene au luat măsuri de securitate foarte importante, 3.000 de membri ai forțelor de ordine urmînd să asigure paza în timpul unei slujbe pe care Suveranul Pontif o va ține pe stadionul Nehru, unde 70.000 de persoane sînt așteptate să sosească.

Aceste măsuri nu au convins însă episcopatul indian -unul dintre cele mai numeroase ale Bisericii Catolice, numărînd 180 de membri-, care este îngrijorat de o posibilă izbucnire a violențelor provocate de grupurile fundamentaliste hinduse.

Acestea au organizat demonstrații de protest, cerînd Papei să ceară scuze pentru atrocitățile comise de Inchiziție, în urmă cu 300 de ani. Extremiștii hinduși au mai acuzat Biserica romano-catolică de practicarea "convertirii forțate în masă".

SÂMBĂTĂ, 6 NOIEMBRIE 1999

TVR 1

7,00 Știrile de sâmbăta asta - rel.
7,30 Omul de nicăieri - rel.
8,20 Povești de adormit copiii
9,10 Desene animate
10,00 Cartea de folclor
10,30 Vă place filmul?
11,00 **Judo**: Semifinalele Campionatului European, în direct
12,00 **Box**: Centura de aur, în direct
14,00 Arca Marinei
16,00 **Judo**: Finala pe echipe a Campionatului European, în direct
16,55 **Rugby**: Finala Campionatului Mondial, în direct
19,00 Perechea potrivită
19,30 Carol și compania - s.
20,00 Jurnal * Sport * Meteo
20,30 Surprize, surprize
22,30 Dr. Quinn - ep. 6
23,20 Jurnal
23,25 Săptămâna sportivă
23,35 Plaja țestoaselor - dramă, Australia, 1992 cu Greta Scacchi, Joan Chen

TVR 2

7,00 Cinematograful vremii noastre - rel.
8,00 Desene animate
8,30 Născuți printre animalele sălbatice
9,00 Osia lumii
9,30 Pas cu pas
10,40 Cireșarii - ep. 7
11,25 Pe urmele lui Phineas
11,50 TVR Timișoara
13,30 Muzeul Orsay
14,30 Atlas
15,00 Poliția judiciară - s.
16,00 Obsesia - s.
16,45 Santa Barbara - s.
17,30 Studioul șlagărelor
18,25 Revenirea cangurilor - doc.
19,20 Hai să ne împăcăm, că vine anul 2000!
20,20 Teatrul Național de Televiziune prezintă: **Războiul Domnului**
22,00 **Fotbal**: Meci din Campionatul Spaniei, în direct
23,55 Nocturna
0,05 Panoramic Jazz
0,45 TV Mesager

PRO TV

7,00 Battletech - ep.11
7,20 Biroul de detectare a extratereștrilor - ep. 10
7,40 Regele Arthur - ep. 16
8,00 Conan Aventurierul - ep. 30
8,30 Tom și Jerry - d. a.
9,00 Tânărul Hercule - ep. 4, 5
10,00 Lois și Clark - ep. 47
11,00 Promotor
11,30 Magazin de tehnologia informației
12,00 Profesiunea mea, cultura - talk show
12,55 Știrile Pro TV * O propoziție pe zi
13,05 Generația Pro: **Prietenii tăi** - ep. 94 * **Dharma și Greg** - ep. 17 * **Clubul condamnaților** - ep. 10 * **Buffy, spaima vampirilor** - ep. 53 * **Fete de bani gata** - ep. 32
17,00 Profashion
17,30 Super Bingo
19,30 Știrile Pro TV
20,00 Vacanța mare la Pro TV
21,00 Partener de ocazie - acțiune/comedie, SUA, 1991, cu Michael J Fox, James Woods
22,45 Știrile Pro TV
23,00 OZ - Închisoare federală - ep. 10
0,00 Nelegiuiții - western, SUA/Marea Britanie 1993, cu Mario Van Peebles
1,30 Amor cu bucluc - ep. 15

TV ACASĂ

5,00 Maria - s.
5,30 Renzo și Adriana - rel.
6,45 Dragoste și putere - rel.
7,30 Căsuța poveștilor - rel.
8,15 Rosalinda - rel.
9,00 Înger sălbatic - rel.
10,00 Preciosa - rel.
10,45 Angela - rel.
11,40 Nimic personal - rel.
12,25 Crimă de Crăciun - f., rel.
14,15 Viața noastră - s.
15,00 Cartea cărților - d. a.
16,00 **Fotbal**: II Calcio, în direct
18,00 Micuțele doamne - s.
19,00 Floare de aur - s.
* Vremea de acasă
20,00 Minciuna are picioare scurte - acțiune, SUA, 1990 cu Peter Falk
21,45 Dantelă - dramă, SUA, 1984, cu Bess Armstrong, Brooke Adams - partea a III-a
23,30 Motown Live 1999
0,15 Fotbal

ANTENA 1

7,00 Odiseea americană - doc.
8,00 Povești cu câței - doc.
8,30 Desene animate
9,00 Secolul femeilor - doc.
10,00 Casa de piatră
10,30 Roata de rezervă
11,00 Orient Express cu Stelian Tănase
13,00 Cu Țopescu de la A la infinit
14,00 Fotbal: **F.C. Brașov - Universitatea Craiova**, în direct
16,40 Fashion Club - magazin de modă
17,00 Fotbal: **FC Național - Farul Constanța**, în direct
18,00 Dragostea învinge - ep. 10
19,00 Observator
20,00 Operațiunea Delta Force 2 - acțiune, SUA, 1997 cu Michael NcGrady
22,00 Observator
22,30 Sfântul Moise - comedie, SUA, 1980, cu Dudley Moore
0,30 Focul din inimă - dramă, SUA, 1957, cu Rita Hayworth
2,00 În apărarea copiilor - dramă, SUA, 1983

PRIMA TV

7,00 Emisiune pentru copii
11,30 Povești pescărești
11,30 Sport Magazin
13,00 Motor
13,30 Apel de urgență - rel.
14,00 Real TV - rel.
14,30 Dosarele Y - rel.
15,30 Camera ascunsă
16,00 Comisarul Rex - s.
17,00 Celebri și bogați - ep. 173
18,00 Focus * Sport * Meteo
18,30 Clip Art
18,35 Popular - divertisment
21,00 Octogonul - acțiune, SUA, 1980, cu Chuck Norris, Karen Carlson
22,45 Clip Art - rel.
22,50 Focus +
23,00 Show-ul de noapte
1,00 Film artistic

TELE 7 ABC

8,00 Știri
8,10 Dintre sute de ziare - rel.
9,00 Țara spiridușilor
10,10 Tentații - rel.
11,00 Documentar
11,30 Lumea în clipa 2000 - rel.
13,00 Studioul Tudor Vornicu
17,00 Celebritate - ep. 127
18,00 Rendez-vous la Tele 7 - emisiune de divertisment cu muzică și voie bună
19,00 Globetrotter - cu Cristi Dumitrache
20,00 Actualitatea Tele 7
20,45 Insula lui Pascali - dramă, SUA, 1988 cu Ben Kingsley
22,30 Club ABC
0,00 Știri

TV ARAD

7,00 Odiseea americană - doc., ep. 9, 10
8,00 Știri TVA - rel.
8,30 Politica fără prejudecăți - rel.
10,00 Casa de piatră
10,30 Roata de rezervă
11,00 Orient Expres - talk-show
13,00 Cu Țopescu de la A la infinit
16,40 Fashion Club
17,00 Fotbal în direct: F. C.Național-Farul Cosntanța - prima repriză
17,45 Anunțuri
18,00 Un cântec de pe ulița noastră
18,30 Știri TVA
19,00 Observator
20,00 Emisiune de tradiții și folclor
21,00 Divertisment
21,20 Anunțuri
21,30 Știri TVA - rel.
22,00 Observator
În continuare program identic cu Antena 1

TV INTERSAT

8,55 Deschiderea programului
9,00 Intersat Music
9,30 Willye o ia la vale!!! - film, rel.
11,00 Știrile Intersat
11,30 Enciclopedia canină: Teckelul
12,30 Johnny Misto, vrăjitorul - film
14,00 Impact - rel.
15,30 Lumea animalelor sălbatice
16,00 Pierdut în Siberia - film
17,30 Bumerang
18,00 Aventurile lui Hucklebery Finn
18,25 Haideți să ne jucăm!
18,35 Micile lecții ale vieții
18,45 Știrile Intersat
19,20 Neon Rider
20,05 Mămica, detectiv particular
20,30 Muzică și film cu Alecu Chiriță
22,00 Liberace - film
23,30 Știrile Intersat
0,00 Erotica
0,45 Închiderea programului

HBO

10,00 Desene animate
11,00 Dragă, am micșorat copiii! - s.
11,45 Filmul lui Goofy - animație, SUA, 1995
13,00 Cherokee Kid - comedie, SUA, 1996
14,30 Othello - damă, SUA, 1996
16,30 Metro - acțiune, SUA, 1997
18,30 Striptease - comedie, SUA, 1996
20,30 Congo - aventuri, SUA, 1995 cu Dylan Walsh
22,15 Obsesia - thriller, SUA, 1995
1,00 Sentința - dramă, SUA, 1996

ATOMIC TV

7,00 Selector
10,15 Freestyle
10,30 Romanian Top 100
12,30 File de poveste: „Paraziții"
13,00 High Action Adrenalin
13,30 Cinematomic - rel.
14,00 K Lumea cu Michelle
16,00 Selector
18,30 Atomix cu Andreea
21,30 Febra - party music
22,30 Vibrații
23,30 Klub Bizzar
0,30 Insomnia

RADIO ARAD & RADIO CONTACT (65,95 MHz)

5,00 - 8,00 BUNĂ DIMINEAȚA! - program Radio Contact
8,00 - 11,00 DIMINEAȚA DE WEEKEND CU RADIO ARAD - cu Radu Mustafa
11,00 - 19,00 RADIO CONTACT - (Oglinda mileniului; Picnic FM; Fabrica de hituri; Super 50)
19,00 - 22,00 BUNĂ SEARA, ARAD! - Roton Music (19,00 - 20,00); Universul familiei creștine, cu Marius Lipovan (20,00 - 21,00); Viața spirituală (21,00 - 22,00)
22,00 - 5,00 RADIO CONTACT - Până mâine dimineață

RADIO PRO FM (92,1 MHz)

1,00 - 7,00 MUZICĂ; 7,00 - 10,00 DIMINEAȚĂ DE WEEKEND - cu Flavius Eșnican; **10,00 - 11,00 CINÉ-VERITÉ** - cu Ada Rosetti și Augustin Sbînță; **11,00 - 14,00 CheFACI ÎN WEEKEND** - cu Vali Bărbulescu; **14,00 - 16,00 TOP 30 AIRPLAY PRO FM** - cu Cristi Schnebli; **16,00 - 17,00 PRO FM GREATEST HITS** - cu Marius Vintilă (rel.); **17,00 - 19,00 PRO FM PARTY LINE** - cu Vlad Craioveanu; **19,00 - 20,00 PRO FM EXPLORER** - cu Niki Stanciu (rel.); **20,00 - 2,00 HOT PARTY MIX** - cu DJ Mike

RADIO TIMIȘOARA

6,00 Ceasurile dimineții; 8,00 Muzică populară cu dedicații; 10,00 Pop matineu; 11,00 Actualități, muzică, sport; 13,00 Emisiune în lb. germană; 14,00 Emisiune în lb. maghiară; 15,00 Emisiune în lb. sârbă; 16,00 Actualitatea în 60 de minute; 17,00 Viața literară; 18,00 Pe undele Europei; 19,00 Radiojurnal; 19,15 Izvoare fermecate; 20,05 Călătorie în lumea poveștilor; 20,50 Întâlnire cu muzica; 21,00 Curierul de seară
Știri: 6,00; 7,55; 10,00; 10,55; 16,00; 17,00; 18,00; 21,00; 21,55; **Radio Jurnal**: 7,00; 19,00.

RADIO SEBIȘ

6,00 Fascinația muzicii; 7,00 Weekend matinal; 8,00 Floarea din grădină - topul muzicii populare; **9,00 La sfârșit de săptămână; 11,00 Top 21; 13,00 Clubul adolescenților; 15,00 Astăzi te sărbătorim** - muzică populară și dedicații muzicale; **16,00 Rock da House; 17,00 Top România; 19,00 La mulți ani! - dedicații muzicale; 20,00 Sâmbătă împreună; 21,00 Șueta cu Magi** - talk show; **23,00 Latino party; 0,00 Disco Dance 21; 3,00 Weekend nocturn**

DUMINICĂ, 7 NOIEMBRIE 1999

TVR 1

7,00 Ceasul deșteptător
8,00 Universul credinței
9,00 Desene animate
9,30 Kiki Riki Miki - magazin pentru copii
11,00 Viața satului
12,30 Tezaur folcloric
13,30 De luni până duminică
14,15 Harababura
16,00 Lumea bărbaților - s.
16,25 Auto Club
17,00 Blankenese - s.
17,50 Spectacolul lumii
18,20 Trupa de șoc
18,55 Tragerile Loto Special
19,00 Perechea potrivită
19,30 21 cu Ștefan Bănică Jr.
20,00 Jurnal * Meteo
20,25 Duminica sportivă
20,50 Zodia VIP
21,50 Fortăreața - acțiune, SUA, 1996 cu Sean Connery, Nicholas Cage
0,05 Jurnal
0,10 Pe față
1,10 Pariul Trio

TVR 2

7,00 Revenirea cangurilor - rel.
8,00 Desene animate
8,30 Născuți printre animalele sălbatice
9,00 Orizont spiritual
9,30 Documente culturale
10,15 Videoclipuri
10,30 Cireșarii - s.
11,10 Arca lui Noe
11,40 TVR Iași
13,30 Tip-top, mini-top
14,30 Mapamond
15,00 Poliția judiciară - s.
16,00 Obsesia - s.
16,45 Santa Barbara - s.
17,30 În pas cu voi
18,30 Timpul trecut: Karnack, o istorie îngropată
19,25 Retrospectiva premiilor APTR, 1993
20,25 Integrale: Stevie Wonder
21,25 Fidelitate - comedie, SUA, 1996 cu Cher, Chazz Palminteri
22,55 Sportmania
23,25 Între umor și duioșie. Hamdi Cherchez
0,25 TVM * Mesager

PRO TV

7,00 Battletech - d.a.
7,20 Biroul de detectare a extratereștrilor - d.a.
7,40 Regele Arthur - d.a.
8,00 Conan Aventurierul - d.a.
8,30 Tom și Jerry - d.a.
9,00 Super Abracadabra
9,30 Lassie II - ep. 17
11,00 Destine celebre - doc.
12,00 Profeții despre trecut - talk show
12,55 Știrile Pro TV - Un altfel de jurnal
13,25 O propoziție pe zi - retrospectiva săptămânii
13,30 Te uiți și câștigi! * Extragerea cărții poștale „Te uiți și câștigi"
13,35 Ce se vede
13,50 Prețul corect
14,20 Chestiunea zilei - retrospectiva săptămânii
15,00 Monstrul - comedie, Franța/Italia, 1994, cu Roberto Benigni, Nicoletta Braschi
16,45 Echipa mobilă
17,00 Beverly Hills 90210 - s.
18,00 Te uiți și câștigi!
19,30 Știrile Pro TV
20,00 Cupidon - ep. 9
21,00 Întâlnire cu Venus - comedie, SUA, 1991, cu Glenn Close, Niels Arestrup
23,00 Procesul etapei
1,00 Fotbal: Magazin Liga Campionilor

TV ACASĂ

5,00 Maria - s.
5,50 Dantelă - dramă, SUA, 1984
8,00 Floare de aur - rel.
9,00 Înger sălbatic - rezumatul săptămânii
10,00 Micuțele doamne - rel.
11,00 Acasă la Cristina Stamate cu Ruxandra Săraru
11,30 Doctorul casei
12,10 Jackie Collins - Hollywood
12,30 Minciuna are picioare scurte - rel.
14,15 Viața noastră - s.
15,00 Cartea cărților - d.a.
16,00 Fotbal II Calcio, în direct
18,00 Micuțele doamne - s.
19,00 Floare de aur - s.
20,00 Acasă la români - muzică populară
21,30 Umbre în soare - acțiune, Anglia 1988 cu Stefanie Powers, James Fox, partea a I-a
23,30 Motown Live 1999
0,15 **Fotbal** - Premier League: Wimbledon - Leeds UTD

ANTENA 1

8,00 Credința și viața
9,00 Teo și Mircea Șou
11,00 Buni prieteni
11,40 Aventuri cu câinele nostru - comedie, SUA, 1931, cu Stan Laurel
13,00 Duminica în familie
17,00 Fotbal: **FC Onești - Dinamo**, în direct
18,00 Dragostea învinge - ep. 21
19,00 Observator
19,50 TeleEurobingo show
22,30 Meciul Meciurilor cu Adrian Păunescu
0,30 O șansă pentru fiecare
3,30 Roata de rezervă - rel.
4,00 Casa de piatră - rel.
4,30 Odiseea americană - rel.
5,30 Documentar
6,00 Credința și viața - rel.

PRIMA TV

7,00 Emisiune pentru copii
12,00 Vacanță la Petrișor - rețete culinare cu Petrișor Tănase
12,30 Tradiții - emisiune folclorică
13,00 Poză la minut - s.
13,30 Chic - emisiune despre modă
14,00 Cinemagia
14,30 Rock Husdon, portret în alb și negru - dramă, SUA, 1994, cu Thomas Ian Griffith
16,00 Detectivi de elită - s.
17,00 Celebri și bogați - s.
18,00 Focus * Sport * Meteo
18,30 Clip Art
18,35 Inimi înflăcărate - dramă, SUA, 1992 cu Lesley Ann Warren, Tom Skerritt
20,00 Minele regelui Solomon - aventuri, SUA, 1985

TELE 7 ABC

8,00 Știri
8,10 Telehopping
8,20 Țara spiridușilor - rel.
9,30 Insula lui Pascali - rel.
11,00 Globetrotter - rel.
12,00 Cântecul și casa lui
13,00 Ora unu a venit
15,45 Drumuri printre amintiri
16,15 Cutia muzicală
17,00 Forța destinului
18,00 Portretul unui artist
18,55 Pariul Trio
19,00 Dincolo de anul 2000 - doc.
20,00 Actualitatea Tele 7
20,30 Documentar
21,00 Dintre sute de ziare
21,40 Pariul Trio
21,45 Loto
21,50 Teroare la etajul 40 - thriller, SUA, 1973, cu John Forshyte
23,15 Arcub Live
0,00 Știri
1,00 Ora unu a venit - rel.
3,30 Actualitatea Tele 7 - rel.
3,45 Portretul unui artist - rel.

TV ARAD

7,00 Secolul XX - doc.
8,00 Știri TVA - rel.
8,30 Anunțuri - rel.
8,40 Divertisment
9,00 Teo și Mircea
11,00 Buni prieteni
11,40 Stan și Bran
12,00 Duminica în familie (include de la ora 14,00 fotbal în direct: FC Onești - Dinamo)
18,00 Observator
18,20 Anunțuri
18,30 Știri TVA
19,00 Observator
În continuare program identic cu Antena 1

TV INTERSAT

8,55 Deschiderea programului
9,00 Intersat Music
9,30 Pierdut în Siberia - film
11,00 Știrile Intersat
11,30 Grădini în miniatură - s.
12,00 Muzică populară
14,00 Muzică și film cu Alecu Chiriță
15,30 Dezertorul - film
17,00 Intersat Sport Show
18,00 Kelly - s.
18,25 Micile lecții ale vieții - s.
18,35 Desene animate
18,45 Știrile Intersat
19,20 Ai încredere în mine - film
21,00 Eurocops - s.
22,00 Întoarcerea creaturii din mlaștină - film
23,30 Știrile Intersat
0,00 Erotica
0,45 Închiderea programului

HBO

10,00 Dragă am micșorat copiii - s.
10,45 Atât de aproape de cer - dragoste, SUA, 1995, cu Keanu Reeves
12,30 Cei trei Ninja - acțiune, SUA, 1994
14,00 Trauma - dramă, SUA, 1997
16,00 Răscumpărarea - thriller, SUA, 1996
18,00 Stargate - s.
18,45 Cine este Moș Crăciun? - comedie, SUA, 1994
20,30 Sărutul care ucide - thriller, SUA, 1997
22,30 Sfântul - thriller, SUA, 1997
0,30 American Perfekt - thriller, SUA, 1997

ATOMIC TV

7,00 Selector
11,00 Cybernet
11,30 Atomic Café - rel.
12,00 Reactor
12,30 Turnul Londrei - rel.
13,30 Hai Hui
14,00 Interactiv
16,00 Selector
18,30 Atomix cu Tudor
21,30 Concert - PHILL COLLINS
22,30 Album show
23,30 Insomnia

RADIO ARAD & RADIO CONTACT (65,95 MHz)

5,00 - 8,00 BUNĂ DIMINEAȚA! - program Radio Contact
8,00 - 12,15 BUNĂ DIMINEAȚA, ARAD! - Viața spirituală (8,00-9,00); Stăvit să fie Domnul! (9,00-10,00); Liturghia de duminică (10,00 - 12,15)
12,15 - 19,00 RADIO CONTACT - (Hit interviu; Week-end în doi. Tu și noi)
19,00 - 22,00 BUNĂ SEARA, ARAD! - Fresh Music, cu Radu Mustafa (19,00 - 21,00); Viața spirituală (21,00 - 22,00)
22,00 - 5,00 RADIO CONTACT - Sport Week-end

RADIO PRO FM (92,1 MHz)

2,00 - 7,00 MUZICĂ; 7,00 - 10,00 MIC DEJUN LA PAT - cu Mihai Gurei; **10,00 - 11,00 AUTOSHOW** - cu Nicki Stanciu și Dan Vardie; **11,00 - 14,00 CHE FACI ÎN WEEKEND** - cu Vali Bărbulescu; **14,00 - 17,00 HEAT PRO FM** - cu Cristi Schnebli; **17,00 - 19,00 MARIUS, GEORGE ȘI CELE 40 DE HITURI** - cu Marius Vintilă și George Vintilă; **19,00 - 21,00 PRO FM LOVE LINE** - cu Vlad Craioveanu; **21,00 - 22,00 DEEP BEATS** - cu DJ Slick; **22,00 - 24,00 GAIȚELE DE LA MIEZUL NOPȚII** - cu Viorel Gaită

RADIO TIMIȘOARA

6,00 Radioprogramul sătenilor; 8,00 Universul credinței; 8,30 Armonii corale; 9,00 Uniți sub tricolor; 10,00 Pop matineu; 11,00 Actualități, muzică sport; 12,00 Duminica în prânz; 13,00 Emisiune în lb. germană; 14,00 Emisiune în lb. maghiară; 15,00 Emisiune în lb. sârbă; 16,00 Emisiune în lb. bulgară; 16,30 Emisiune în lb. cehă; 17,00 Emisiune în lb. slovacă; 18,05 Emisiune în limba ucraineană; 19,00 Radiojurnal; 19,15 Jazz Reflex; 20,05 Călătorie în lumea poveștilor; 20,15 Vă place opera? - selecțiuni din opera „Spărgătorul de nuci"; 21,00 Curierul de seară
Știri: 6,00; 7,55; 10,00; 11,00; 12,55; 18,00; 20,00; 21,00; 21,55.
Radio Jurnal: 7,00; 19,00.

RADIO SEBIȘ

6,00 Fascinația muzicii; 7,00 Weekend matinal; 8,00 Viața spirituală; 9,00 Cafeneaua duminicală; 11,00 Râsul secolului; 12,00 Fotoliul de duminică - talk-show; **14,00 Sămânța adevărului; 14,30 Crizantema de aur; 15,00 Astăzi te sărbătorim** - muzică populară și dedicații muzicale; **16,00 Cutia Pandorei; 19,00 La mulți ani!** - dedicații muzicale; **21,00 Șueta cu Magi** - talk show **23,00 Recitalul vedetelor; 0,00 Insomnii; 2,00 Nocturnă muzicală**

SOCIETATEA COMERCIALĂ AGROINDUSTRIALA UTVINIȘ SA

Convoacă reprezentanții AGA la Adunare Generală a Acționarilor pentru data de 22 nov. 1999, orele 10.

Ordinea de zi

1. Numirea administratorului desemnat în urma concursului de selecție.
2. Modificarea Actului constitutiv Statutului; referitor la administrarea societății în conformitate cu aprobarea de principiu dată de hotărârea AGA din data de 30.07.1999.
3. Diverse.

În cazul în care nu se întrunește AGA în data de 22 noiembrie 1999, se revocă pentru data de 23 noiembrie 1999 la aceeași oră.

(41114714)

AGENȚIA TERITORIALĂ A TABERELOR ȘI TURISMULUI ȘCOLAR ARAD

Anunță scoaterea la licitație publică a taberelor școlare din localitățile: ODVOȘ, ILTEU pentru data de 18-XI-1999.

Informații suplimentare și caietul de sarcini pot fi obținute începând cu data de 08-XI-1999, la sediul Agenției Teritoriale a Taberelor și Turismului Școlar Arad, B-dul Revoluției nr. 69, sau la telefon 253.703.

(4114706)

SAR TRANSILVANIA

SOCIETATE DE ASIGURARE REASIGURARE

ÎN SPRIJINUL FAMILIEI TALE

Cluj-Napoca, Bd. Titulescu 16
E-mail: sar@mail.dntcj.ro
Tel/Fax: 064 414 062

Organizăm concurs pentru ocuparea postului de

Inspector Asigurări

Pentru Agenția SAR Transilvania din **ARAD**

Căutăm persoane cu următorul profil: vârsta minimă 27 ani, experiență în asigurări , aptitudini de comunicare și de organizare.

Oferim: training gratuit, pachet salarial motivant (parte fixă +comision).

Candidații interesați pot trimite un Curriculum Vitae și o Scrisoare de Intenție până la data de:

12 noiembrie 1999.

Detalii se pot obține la telefon 250 025.

Doar candidații selectionați vor fi contactați. (974217)

S.C. „MODA" S.A. ARAD

organizează concurs pentru ocuparea postului de

SECRETARĂ

Condiții de participare:

- **studii superioare sau medii**
- **experiență în domeniu**
- **cunoașterea limbii engleze și/sau germane**
- **cunoștințe de operare pe calculator**
- **disponibilitate pentru program de lucru prelungit**
- **prezență fizică agreabilă**

Concursul va avea loc în data de 24-XI-1999, orele 10,00, la sediul societății în Arad, str. Liviu Rebreanu nr. 86. Informații suplimentare la telefon 256264.

(4114705)

Licitație

S.C. „AGROMEC CURTICI" S.A.

cu sediul în Curtici, str. Meținu, nr. 1, organizează licitație publică pentru vânzarea de tractoare și mașini agricole în data de 16.11.1999, ora 12,00 la sediul societății.

De asemenea, vinde hală de reparații cu terenul aferent.

Licitația se va repeta în fiecare marți la ora 12,00 până la lichidarea stocului.

Informații la telefon 464.442 sau la sediul societății.

(4114713)

enigma

FUJIFILM IMAGE CENTRE

ÎNSEMNUL CALITĂȚII ÎN FOTOGRAFIE

ARAD B-DUL REVOLUȚIEI NR. 80 TEL./FAX: 057/251459
ARAD CALEA AUREL VLAICU BL. I-3 TEL.: 057/272655

NOU!
Fotografii pt. PERMISUL AUTO
cel mai ieftin din oraș:
40.000 lei

REDUCERI DE PREȚ

EXEMPLE:
- **procesări 9/13.....2.500**
- **developare..... de la 8.500**
- **filme color 36 exp.....de la 32.000**

CADOURI PENTRU CLIENȚI:

* pentru orice comandă de peste [illegible] album
* pentru orice comandă de peste [illegible] poze 2 albume
* pentru fiecare film FUJI sau AGFA cumpărat la noi primiți pe loc un album GRATUIT
* reducere 50% din prețul de developare pentru clienții care revin cu filmul cumpărat din magazinele noastre.

ENIGMA 2000 - alegerea inspirată!

ORAR: zilnic 8-19 sâmbătă 9-17

CTP ARAD

S.C. COMPANIA DE TRANSPORT PUBLIC S.A.,

cu sediul în Arad, Calea Victoriei nr. 35-37, telefon: 221773, 221912

ORGANIZEAZĂ:

- **Curs de calificare în meseria de vatman**, cu durata de 6 luni.

CONDIȚII:

- bărbați (vârsta: 22-35 ani)
- stagiul militar satisfăcut
- domiciliu stabil în municipiul Arad
- absolvenți de liceu sau școală profesională, cu calificare în meseria de lăcătuș sau electrician
- fără desfaceri disciplinare în carnetul de muncă

Înscrierile se face până la data de **22.11.1999**. Doritorii se pot prezenta la sediul S.C. C.T.P. S.A. - Serviciul P.S.A., având asupra lor următoarele acte:

- buletin de identitate
- livret militar
- carnet de muncă
- diploma de studii (original și copie xerox)

Cursul va începe în data de 02.12.1999, orele 14,00.

Informații suplimentare se pot obține la sediul societății - Serviciul P.S.A.

(974207)

G.I. MOTOR

Telefon 251417

Vinde numai prin

DEPOZITUL DIN GARA Arad

CIMENT ALEȘD

39.000 lei sacul (are inclus TVA)

PETRI ROMANIA S.R.L.

filială a concernului german Petri AG

angajează

INGINER

PENTRU PREGĂTIREA FABRICAȚIEI

CONDIȚII: - minim cinci ani vechime
- cunoscător de limba germană sau engleză

■ **Concernul german Petri AG,** cu sediul în Aschaffenburg, are filiale în peste 10 țări din întreaga lume, având peste 5500 de angajați. Concernul lucrează pentru cele mai mari companii producătoare de automobile: VW, Audi, Opel, Ford, Fiat, Renault, Nissan, BMW, Mercedes, Honda, executând volane pentru toate tipurile de automobile, air-bag-uri pentru autoturisme și camioane și o gamă largă de piese auto din masă plastică.

■ **Petri Romania SRL,** înființată în Arad în anul 1996, este singura filială din România a concernului **Petri AG.** Firma are peste 100 de angajați cu perspectiva de a se ajunge la aproximativ 200. Ea execută o parte din sculele necesare fabricării produselor concernului **PETRI A. G.**

Informații suplimentare la tel. 057/289847, fax. 057/272587 sau la sediul firmei, Calea Aurel Vlaicu FN (după Marmorex). Persoana de contact Wolf Manfred.

(4114717)

S. C. Arlefruct S. A. Arad

str. 6 Vânători 1-3

VINDE PRIN LICITAȚIE URMĂTOARELE ACTIVE:

Denumire activ	Adresa	Preț pornire fără TVA-mii lei
magazin comercial 74 mp	Arad, Piața Arenei, bl. E	300.000
magazin comercial 76 mp	Lipova, Bloc Strungul, Cl. Timișoarei	144.000

Licitația va avea loc în 22.11.1999, ora 10, la sediul societății. În caz de neadjudecare, licitația se va repeta în 29.11.1999, ora 10. Caietul de sarcini cu toate informațiile pentru participarea la licitație poate fi procurat de la sediul societății.

RELAȚII LA ing. Mic Nicolae, la telefon 057.230.525

(4114715)

Consiliul de administrație al S. C. PROMEC S. A.

Convoacă A. G. A. la data de 23 noiembrie 1999, ora 11,00, la sediul societății din Chișineu-Criș, str. Înfrățirii nr. 128

Dacă în data de 23 noiembrie 1999 nu se întrunesc condițiile legale, ședința va avea loc pe data de 24 noiembrie 1999, la aceeași oră și în același loc.

ORDINEA DE ZI:

1. **numirea administratorului societății**
2. **diverse**

INFORMAȚII SUPLIMENTARE la telefon 057/520631, 057/520576

ANIVERSĂRI

Multă sănătate, bucurii și „LA MULȚI ANI!" pentru BORLEA EUGEN, la împlinirea a 50 de ani de viață. Din partea familiei TOMA. (34631)

VÂNZĂRI APARTAMENTE O CAMERĂ

Vând garsonieră Micălaca. Telefon 219190; 094.935.406. (34416)

Vând apartament una cameră, zona Alfa. Telefon 257851. (34513)

Vând apartament 1 cameră, 58 mp, ultracentral. Telefon 222883. (34572)

VÂNZĂRI APARTAMENTE DOUĂ CAMERE

Vând apartament 2 camere, ultracentral, decomandat. Telefon 234538, 254330, după ora 16. (33340)

Vând apartament 2 camere, ultracentral, str. Closca, nr. 7, ap. 5, orele 17-19. (34058)

Vând apartament 2 camere, Micălaca și centru. Telefon 219190. (34416)

Vând apartament, bl. 726, Micălaca, compus din: 2 camere, baie, bucătărie, debara, cămară alimente, îmbunătățiri: faianță, gresie, parchet stejar, instalație electrică în fir de cupru, vopsit și zugrăvit, încălzirea și apa caldă contorizate separat de bloc, ideal privatizare (farmacie, cabinet medical). Telefon 270807, 253620. (34545)

Vând apartament 2 (două) camere, bloc Libelula, multiple îmbunătățiri. Telefon 092 391 569 și după ora 20 telefon 465372. (34522)

Vând apartament 2 camere, îmbunătățit, Miorița, 17.000 DM. Telefon 270872. (34263)

Vând apartament 2 camere, Alfa, decomandat. Telefon 253326. (34263)

Vând apartament 2 camere, confort I, Tic-Tac, preț 13.000 DM. Telefon 250209, 092.397.193. (34421)

Vând urgent apartament 2 camere, dependințe, boxă, pivniță, Piața Catedralei, preț negociabil. Telefon 281530. (34432)

Vând apartament 2 camere, cf. II, et. IV, Aleea Saturn (Vlaicu), bl. A17, 9.500 DM, negociabil. Vând casă în Păncota, str. Crișan nr. 62. Telefon 254584. (34305)

Vând apartament 2 camere, zona Fortuna, Informații telefon 268971. (34236)

Vând apartament zona gării, amenajat stil occidental, mobilat parțial, preț 35.000 DM negociabil. Telefon 094.160.581. (33539)

Vând apartament două camere, Vlaicu. Telefon 237595. (34616)

Vând apartament 2 camere, decomandat, zona 300, bun și pentru spațiu privatizare. Telefon 256961; 251953. (34601)

Vând apartament 2 camere, et. I, parchetat, balcon închis, bloc contorizat, Micălaca (lângă restaurant Orizont). Informații telefon 245115. (34627)

VÂNZĂRI APARTAMENTE TREI CAMERE

Vând apartament 3 camere, str. Horia nr. 10. Telefon 253748. (34655)

Vând apartament 3 camere, decomandat, zona 300, Micălaca. Telefon 259188, 094 921 369. (34506)

Vând apartament 3 camere Samantha, 37.900 DM. Telefon 242991. (34672)

Vând apartament 3 și 4 camere, central. Telefon 219190. (34416)

Vând apartament 3 camere, decomandat și garaj. Telefon 242350, 260328. (34464)

Vând apartament 3 camere, B-dul Revoluției et. II, negociabil. Telefon 270872. (34263)

Vând apartament trei camere, Lipova, str. P. Maior nr. 3, et. II, ap. 10. Telefon 562387. (34569)

Vând apartament 3 camere, zona Piața Miorița, îmbunătățit, contorizat, 22.500 DM, negociabil. Telefon 094.709.035. (34507)

Vând apartament 3 camere, zona Vlaicu (Lebăda), et. IV/IV, îmbunătățit, preț negociabil. Telefon 273103; 094.121.612. (34647)

VÂNZĂRI APARTAMENTE PATRU-CINCI CAMERE

Vând apartament 4 camere, zona Gării, contorizat. Telefon 223552. (34079)

Vând apartament 4 camere, toate îmbunătățirile, zona 300, malul Mureșului, garaj autorizat. Telefon 259891. (34530)

Vând apartament 4 camere, confort I, 107 mp, în centru (lângă Hotel Central), interfon, șarpantă, 50.000 DM. Telefon 254375. (34612)

VÂNZĂRI CASE

Vând casă în Pecica, nr. 1711, 3 camere, baie, bucătărie, garaj, atelier, anexe, curte, grădină, telefon, cablu, preț informativ 38.000 DM. Telefon 289064 după ora 17 sau 092.457.455.

Vând casă cu spațiu comercial, str. Andrei Șaguna. Telefon 256859, orele 14-19. (34199)

Vând casă 4 camere, încălzire centrală, în Vladimirescu, zonă centrală, cuptor pentru patiserie german, preț negociabil. Telefon 514207. (34546)

Vând CASĂ la INSULA MUREȘ (500 mp), confort deosebit, în zonă neinundabilă, 3 camere, baie, bucătărie, gresie, faianță, aer condiționat, teracote, terasă, conectată la sistem de alarmă (radio) sau schimb cu autoturism; accept variante. Informații telefon 094.583.424. (34683)

Vând casă + loc de casă în Pârneava, total 2.000 mp. Telefon 210373. (34073)

Vând casă 3 camere, bucătărie, grădină mare, preț 17.000 DM (sau schimb cu apartament + diferență), zona gării Aradul Nou. Telefon 278236. (34078)

Vând ieftin casă mare, zonă bună, toate facilitățile, preț 100.000 DM. Telefon 284811. (34222)

Vând urgent casă Gai, str. Ion Creangă nr. 27, 1.750 mp, vizibilă zilnic. (33680)

Vând casă, str. Dragoș Vodă, nr. 1/B, curte, 4 camere, bucătărie, baie, gaz. (34330)

Vând casă, central: parter - privatizat; etaj- apartament. Telefon 234862. (34420)

Vând casă în Gai, 3.600 mp. Telefon 279908, după ora 17. (34330)

Vând casă mare, cu grădină, toate utilitățile, Chișineu Criș, str. Crișana nr. 24. Telefon 520288. (4113173)

Vând casă cu grădină, posibilitate introducere gaz, Pîrneava. Telefon 231836. (34481)

Vând casă mică, preț 25.000 DM. Telefon 211301. (34592)

Vând apartament tip casă plus anexe, 2 camere. Lipova, telefon 562734. (4113085)

Vând casă în centru Lipova în curte sau schimb cu similar în Arad. Telefon 245738. (4113083)

Vând casă 3 camere, gaz, garaj, anexe, grădină. Telefon 270872. (34263)

Vând casă cu etaj, garaj, grădină, pentru 2 familii, str. Cehov nr. 3. Telefon 220364. (34125)

Vând în Ineu casă, str. Pescarilor nr. 16, preț 50.000.000 lei. Telefon 511254. (2055836)

Vând casă în Zărand nr. 425, Arad; 3 camere, anexe, grădină, ocupabilă imediat. Telefon 520388; 094.566.788. (34621)

Vând casă cu grădină, comuna Olari. Informații telefon 094/862.992. (34617)

Casă de vânzare la Pădureni, Chișineu Criș. Informații telefon 520722. (34602)

Vând casă cu curte, 400 mp, mobilier. Telefon 092.599.416. (34636)

Vând casă, localitatea Frumușeni nr. 334, preț negociabil 12.000 DM. (34638)

Vând casă 3 camere în Gai, suprafață 1000 mp. Informații telefon 057/274298. (34648)

Vând casă mare cu firmă și atelier auto, str. Odobescu nr. 34. (34656)

Vând casă cu 5.500 mp în Aradul Nou, lângă șosea, str. Zimbrului nr. 101. (34657)

Vând casă cu grădină mare, localitatea Zimand Cuz nr. 112. (34662)

VÂNZĂRI SPAȚII COMERCIALE

Vând firmă mixtă paste făinoase cu casă proprietate (3 camere + dependințe) + hală producție 60 mp, 2 mașini tăiței, 1 malaxor, site și rafturi pentru uscat, gaz. Telefon 286333. (34405)

VÂNZĂRI TERENURI

Vând teren intravilan 600 mp, front 16 m. Telefon 262619. (34359)

Vând teren pentru construcție, str. C. Pavelescu, nr. 1 și str. Diaconu Coresi, nr. 2. Telefon 286333. (34405)

Vând teren intravilan 1500 mp, Grădiște. Telefon 276419; 237794. (34340)

Vând 1800 mp teren intravilan în Subcetate, liber de sarcini. Telefon 092.579.044. (34335)

Vând pământ agricol 2,4 ha localitatea Curtici; preț negociabil. Telefon 464398. (34132)

Vând teren viran 819 mp, 24 m front stradal. Telefon 258217. (34620)

Vând grădină 2877 mp, posibilități apă, curent, telefon, situată la șoseaua Arad-Moneasa în satul Voivodeni. Informații telefon 420545, după ora 16. (342227)

VÂNZĂRI AUTO

Vând două motorete Piagio, noi cu pedale și una puțin folosită și o Yamaha fără pedale. Telefon 092.292.611. (34672)

Vând convenabil Dacia 0 km, orice model, livrare imediată. Telefon 094.391.896. (34618)

Vând Ford Escort 1,8 Diesel Euro II, an 1992, 6.800 DM neînmatriculat. Telefon 270688, 094.592.275. (34345)

Vând Dacii 0 km, noi, orice tip. Telefon 094 157 830. (33309)

Vând autoturisme Dacia Berlină, zero km, 47.000.000 lei - albe și 48.000.000 lei - metalizate, inclusiv transport Pitești-Arad, stoc limitat. Telefon 092.290.473; 057/250030. (34034)

Vând motoare Diesel, VW, Ford, Opel, toate 1600 cmc, cutie viteză VW Passat (5 trepte) punte dublă și cardan Ford Tranzit. Telefon 283666 sau 092.226.344. (34411)

Vând Opel Vectra TD 1700 consum 5 litri motorină la 100 km, an fabricație 1996, înmatriculat persoană fizică, 36.000 km rulați. Telefon 092.529.611.

Vând (schimb cu Dacia papuc an 98-99 + diferență), microbus Mercedes MB 100 D, an 1990, înmtariculată, CIV, VT 2000. Telefon 281581. (34392)

Vând Isuzu Midi Turbo Diesel microbuz, an 1995, Euro 2, 8.500 DM. Telefon 092.998.710. (34409)

Vând tractor U650 cu motor defect, 35.000.000 lei, negociabil. Informații Vladimirescu str. V. Roaită nr. 51. Telefon 514770. (34441)

Vând Dacia 1300, 1978, preț 1.200 DM, negociabil. Telefon 466735. (5226671)

Vând Dacia 1310, an 1990, preț 2350 DM, negociabil. Telefon 246572. (34461)

Vând ARO 244 cu motor de Cîmpulung, avariat, înscris cu CIV și VT. Informații Vladimirescu str. V. Roaită nr. 51. Telefon 514770. (34440)

Vând Dacie 1300, din 1982, CIV, 1400 DM, negociabil. Telefon 460119. (34472)

Vând Passat combi 1600 cmc, an 1983, 5 viteze. Telefon 286150. (34576)

Vând BMW 525i, an fabricație 1989, persoană fizică, preț 11.000 DM. Telefon 279674; 273211. (34575)

Vând W Golf I, benzină, consum 5%, stare bună, 2.400 DM, negociabil. Telefon 094.884.222. (34570)

Vând ARO camionetă, 3.500 DM. Telefon 214010. (34539)

Vând Dacia 1100, 65.000 km originali, cu CIV, 1.500 DM, negociabil. Telefon 232844. (34518)

Vând Fiat Fiorino Diesel, autoutilitară, motor 1300, consum 4 litri la 100 km; vând talon Renault 18; vând Renault 9 Diesel, motor 1600 consum 5 litri la 100 km. Telefon 094.114.386; 210012. (34586)

Vând avanatajos anvelope auto noi și folosite de camion, diametru: 17,5; ARO, Jeep 15,16; autoturisme 12, 13, 14, 15, 16, 17 toli. Telefon 259339; 563027. (4113081)

Vând Mercedes 250 Diesel, an fabricație septembrie 1992, înmatriculat persoană fizică, stare excelentă, alarmă, genți aluminiu, uși central. Telefon 094.616.315. (33787)

Vând 2 tractoare U-650. Telefon 094.52.25.67, după ora 19, localitatea Răpsig nr. 237. (2055832)

Vând Opel Astra combi, 1994 1,6 cmc injecție, catalizator. Telefon 280819; 271694. (34153)

Vând Ford Transit 9 locuri, 1991; Opel Ascona 1984, persoană fizică. Telefon 094.552.160. (34176)

Vând tractor U 650, 1994; ARO 243, motor Brașov. Telefon 421072, Sebiș. (3042220)

Vând Dacia 1310, an 1986, negociabil. Localitatea Mișca nr. 200, Otilia. (4113169)

Vând microbuz Peugeot J5 Diesel, 7.500 DM și Golf I Diesel, 2.800 DM. Telefon 464398. (34132)

Vând Fiat Ritmo Diesel, înmatriculat, stare bună, preț foarte mic, 2.800 DM. Telefon 094.898.051. (34377)

Vând dezmembrez BMW 316 i, 1990. Telefon 092.684.661 sau 092.295.349. (34367)

Vând caroserie ARO 240, 1987 și motor 445. Telefon 469599. (3042166)

Vând utilaje agricole: semănătoare SUP 29, SPC-6, cultivator, combinator, presă balotat, tăvălugi. Telefon 094.566.788. (34621)

Vând Audi 80, an 1979, preț 1500 DM și remorcă Salonta, preț 5.000.000 lei. Informații telefon 421013, orele 18-22. (3042225)

Vând remorcă Padiș 500, localitatea Zărand, telefon 183. (34642)

Vând tractor U-650 super, disc, plug cu 3 brăzdare, localitatea Berechiu nr. 195. (4113172)

Vând autocamion RABA 12 tone. Informații telefon 520328, între orele 8-16. (4113170)

Vând Ford Sierra 2,3 Diesel, 1985; Opel Kadet 1,6 Diesel, 1988. Telefon 094.872.611.

Vând motocicletă Honda 650 cmc, 1984, numere Italia, 2.400 DM negociabil. Telefon 094.180.197.

Vând motoare: VW Transporter 1,6 D; Mitsubishi Pajero 1,9 și 1,6; Fiat Ducato 2,5 D; Fiat Regata; Fiat Ritmo; Renault 18; Renault 21; Mazda 323 D 1,7; Golf 1,6 Turbo Diesel; Passat TD, Isuzu 1,5 TD; Opel Kadett 1,6; chiuloase, electromotoare și bare protectoare pentru diverse mașini. Telefon 094.872.611.

VÂNZĂRI ELECTRO

Vindem TV COLOR, 800.000-1.100.000 lei, garanție 6 luni. Telefon 244904, orele 9-17. (32146)

Vând TV color, 100 DM, 6 luni garanție. Telefon 274118. (34661)

Vindem o gamă mare TELEVIZOARE COLOR stereo; convenabil. Telefon 280260; 211213, orele 10-20. (34011)

Vând congelator cu sertare, în rate, 1 an garanție. Telefon 289667. (34661)

Vând TV COLOR en-gros, en-detail, gamă diversificată, prețuri minime; garanție. Telefon 289456; 092.239.242. (33626)

Vând TV color Philips; Nokia; Grundig, teletext, telecomandă. Telefon 264004. (34052)

Vând mașină spălat automată Bock, Privileg, 100 DM, în rate, 1 an garanție. Telefon 274118. (34661)

Vând TV Sony și Pentium Compaq. Telefon 563070, orele 14-21. (4113080)

Vând vitrină frigorifică pe orizontală, compartimentată 180/80 cm, 1 an garanție. Telefon 289667. (34661)

Vând TV color; mașini de spălat; frigidere cu congelatoare și lăzi frigorifice (cu garanție 6 luni); la prețuri avantajoase; între orele 9-17. Telefon 251392. (34350)

Vând combină frigorifică 1 an garanție, plata în rate. Telefon 274118. (34661)

Vând instrumente muzicale, instalații de sonorizare, negative SMF mărcile Peavey, Roland. Telefon 059 - 416034, 094.251.207. (32466)

Vând frigider, 1 an garanție, plata în rate. Telefon 289667. (34661)

Vând mașină spălat automată 1.000.000 lei; TV color 930.000 lei; ladă frigorifică 1.400.000 lei, ofer garanție. Telefon 259339; 563027. (4223081)

Vând videorecorder Sony, preț 420 DM. Telefon 210631. (34396)

Vând TV color diferite mărci, modele noi, cu garanție. Telefon 092.295.349. (34367)

Vând computere Pentium cu tastatură și mouse, 600 DM. Telefon 563070. (4113086)

VÂNZĂRI DIVERSE

Vând canapea piele 3 locuri, 200 DM. Telefon 289667. (34661)

Vând PLASĂ GARD zincată, orice dimensiuni, PLASĂ RABITZ și CUIE CONSTRUCȚII, str. Vrabiei nr. 4. Telefon 289997, 094.558.552. (27190)

(Continuare în pagina 15)

☛ (Urmare din pagina 14)

Vând en-gros HAINE second - hand GERMANIA, peste 20 sortimente. Telefon 289456, 092/ 239.242. (33626)

Vând hală în construcție 640 mp și teren aferent 5000 mp, în Chișineu Criș, posibilități cale ferată, apă, curent, ideal depozit. Informații telefon 094.206.167. (4113161)

Vând termotekă Ocean Beretta - 1000 DM; Laing - 40 kw -1800 DM sigilate. Telefon 259854. (34430)

Vindem avantajos mobilier comercial (rafturi, pulturi, birouri, dulapuri vestiar); agregate frigorifice (vitrine, dulapuri, camere, congelatoare); cântare 10, 100, 500 kg; scări, cărucioare, grătare lemn, etc. Informații telefon 281060 și 281036. (34129)

Vând fermă zootehnică în Sînicolaul Mic, str. Steagului nr. 91/A. Informații telefon 287744, după ora 21. (34284)

Vând tocătoare de tulei, pe 2 rânduri. Telefon 286180. (34130)

Vând termotekă, preț 1050 DM. Telefon 210631. (34396)

Vând: polizor stativ mână, convertor gaz, masă lemn, ladă frig, combină frigorifică, radiocasetofon, combină muzicală, video Paladium, orgă electronică, bibliotecă, mașină spălat, frigider, cauciucuri, motor electric Mercedes, pompă injecție, schelă rabatabilă, boiler gaz, covor și altele. Telefon 289693, Arad. (34400)

Vând termoteca Ariston, Beretta 24 KW, 1.050 DM, negociabil. Telefon 252313. (34536)

Vând 37 oi mame țurcane din care 11 la primul miel. Informații Valea Ioan, Apateu nr. 233, preț convenabil. (34467)

Vând mașină de șlefuit dușumele, preț convenabil. Telefon 244720. (34445)

Vând mobilă completă și piese separate (canapea, fotolii, dulap, vitrină, hol) și mașină cusut. Telefon 261368. (34454)

Vând LEMNE FOC, orice cantitate. Telefon 214010. (34538)

Vând 1 vițea 140-150 kg, bună de carne. Telefon 254832; 094.204.056. (34529)

Vând radiatoare pe gaz, ideal baie sau bucătărie, 120 DM; boiler electric 80 litri, 60 DM. Telefon 237607. (34595)

Vând sau schimb cu casă în Arad, SRL pe producție cu contract extern (croitorie). Informații telefon 280274; 094.797.828. (34579)

Vând iapă semimurană, frumoasă, de 10 ani, Pecica. Telefon 469023. (3042166)

Vând moară pentru făină grâu și porumb, semiindustrială-Belgia; mașină de șlefuit tâmplărie și frezâ. Telefon 092.251.555. (34176)

Vând mașină de cusut Dalia. Telefon 274692. (34361)

Vând porți garaj rabatabile, Germania, 300-400 DM. Telefon 092.684.661. (34367)

Vând urgent sufragerie și dormitor Ludovic alb, nefolosite. Telefon 224181. (34381)

Vând ouă de prepeliță (medicament, reproducție), cu instrucțiuni. Telefon 289966; 248064. (34410)

Vând dormitor complet, stare bună, 4.500.000 lei. Telefon 289966; 248064. (34410)

Vând garaj metalic, zona Vlaicu și cabană insulă. Telefon 248470. (34600)

Vând 250 kg țuică de prune. Telefon 266129. (4114712)

Vând termotecă Beretta, nou și piese BMW. Telefon 242727. (34639)

Vând mașină tricotat cu două paturi și 2,9 ha pământ arabil, Sînleani. Telefon 276704. (34656)

Vând dulap alb, haine; cuier; ladă făină; mașină măcinat porumb; sobe, boiler; mese. Telefon 211905. (34690)

CUMPĂRĂRI TERENURI, IMOBILIARE

Cumpăr apartament 3 camere, et. I-III, Maiakovski. Telefon 094.778.462. (34676)

Cumpăr urgent apartament 2 camere, zona 300, et. I-III, decomandat, ofer 18.000 DM. Telefon 249806; 094.778.462. (34676)

CUMPĂRĂRI DIVERSE

Cumpăr porci 100-140 kg, 11.000 lei; 140-180 kg, 10.500 lei; peste 180 kg, 10.000 lei. Telefon 057/274744. (34304)

Cumpăr porumb boabe. Telefon 094.772.259. (34312)

Cumpărăm orz, grâu furajer, orzoaică, porumb recolata 1999, plata la ridicare. Telefon 065/163885; 094.789.037.

Cumpărăm porumb; plata la recepție. Telefon 094.78.45.68; fax - 274833. (34100)

Cumpărăm porci 90-150 kg, preț 10500 lei/kg. Telefon 271200. (34604)

Ocazie! Cumpăr câini rasa Ciobănești Germani, tineret, ofer între 1.000-1500 DM. Telefon 277927, după ora 17. (34640)

CERERI ȘI OFERTE DE SERVICII

SOCIETATE COMERCIALĂ angajează BARMANĂ-OSPĂTARĂ. Telefon 256835.

„ZADE" angajează CONFECȚIONERE TEXTILE cu și fără experiență, str. Bogdan Voevod, nr. 1. Telefon 272668. (34030)

Angajez PATISERĂ cu experiență, ofer salar 1.500.000 lei. Telefon 092.226.346. (34643)

Pensionară 50 ani, ÎNGRIJESC bătrâni, copii, menaj. Sintana, telefon 462366. (34565)

FIRMĂ PRIVATĂ angajează TÂMPLARI pentru PAL. Informații telefon 057-284883, 094 533 545. (34511)

Angajez VÂNZĂTOARE gheretă. Telefon 094926601. (34455)

Angajez urgent ȘOFER cu viză șenghen. Telefon 092/ 516605. (34542)

Agenție Teritorială a Taberelor Școlare Arad scoate la concurs postul de PAZNIC la Tabăra MONEASA. Informații suplimentare la sediul ATTȘ Arad din B-dul Revoluției nr. 69. Telefon 253703. (34591)

Angajez ȘOFER pentru CURSĂ INTERNAȚIONALĂ cu viză. Telefon 092847796. (34619)

Angajăm REGLOR în strunguri automate (matriciale și cu came). De dorit experiență în domeniu, eventual cunoștințe „INDEX C19". A.F. „PRODUKT" Arad.Telefon 094773715. (34615)

„IROM" angajează FETE TINERE pentru lucru manual. Informații incinta EDIL CONSTRUCȚII, str. Liviu Rebreanu nr. 98; luni-marți, orele 9-10. (34614)

Angajăm MĂCELARI, TRANȘATORI și MEZELARI. Telefon 271200. (34605)

Angajez VÂNZĂTOR bărbat, cu carte de muncă. Telefon 252389. (34633)

SOCIETATE COMERCIALĂ angajează TÂMPLAR binale. Telefon 514634. (34634)

Angajez VÂNZĂTOARE pentru cofetărie. Telefon 281722. (34660)

Angajez FEMEI experiență BUCĂTĂRIE. Telefon 286117, după ora 17, str. Timișoarei nr. 208. (34678)

PRESTĂRI SERVICII

Școala șoferi „BELC" din 15 noiembrie, serie, categoriile: B, C+E, Arad, CASA SINDICATELOR. Telefon 223004; 216570; 094/938335. (34504)

PROFESIONIST: montez TERACOTE, tencuiesc, faianțez. Nu consum alcool. Telefon 274767. (34644)

CROITOREASĂ, execut calitativ și convenabil, orice fel LUCRĂRI CROITORIE. Telefon 283041. (34691)

Eexecut lucrări, ieftin, seriozitate: ZUGRĂVELI interioare, gletuieli, etc. Telefon 245384. (34543)

Reparăm MAȘINI SPĂLAT automate, domiciliu, REBOBINĂM motoarele. Telefon 259146; 094.241.398. (34214)

Efectuez TRANSPORT INTERNAȚIONAL 2,7 tone, dubă închisă pentru textile. Telefon: VIENA 004317674236; ARAD 092.847.796. (34619)

EXECUT LUCRĂRI CONSTRUCȚII: zidării, tencuieli, zugrăveli, acoperișuri, faianțări, gresieri, izolații; etc. Telefon 273233.

DIVERSE

SC NEW WOOD STAR SISTEM SRL cumpără motostivuitor sau ifron, cu furci frontale, în stare bună de funcționare. Informații telefon 513095. (2055834)

S.C.A. FÎNTÎNELE SA execută lucrări de COMBATERE a ȘOARECILOR din culturile de PĂIOASE, PĂȘUNI și FÂNEȚE, începând cu data de, 8 NOIEMBRIE 1999 și până în data de, 30 APRILIE 2.000. ATENȚIONĂM deținătorii de ANIMALE din localitățile: FÎNTÎNELE, ZĂBRANI, ȘAG-ARAD și MAȘLOC TIMIȘ cu satele aparținătoare să nu pășuneze cu animalele pe respectivele culturi, existând pericolul INTOXICĂRII și MORȚII ANIMALELOR. (34574)

SC „ANDREEA COMPANY" SRL cu sediul în Arad, str. Podului nr. 12, cu punct de lucru pe Calea Victoriei, dorește autorizație de mediu pentru activitatea de comercializare de produse ambalate. Eventualele contestații se pot depune la Agenția de Protecție a Mediului, B-dul Dragalina nr. 16, Arad. (34558)

SC „NORTH SEA INTERNAȚIONAL INDUSTRIES" SRL cu sediul în Chișineu Criș, str. Înfrățirii nr, 153, solicită autorizație de mediu pentru abatorul cu profil prelucrarea cărnii, situat în Chișineu Criș str. Înfrățirii nr. 153. Eventualele contestații se pot depune la Agenția de Protecție a Mediului, Arad, B-dul Dragalina nr. 16. (4113171)

A.F. ARBIS'95 dorește autorizație de mediu pentru magazin comerț cu produse industriale în B-dul Revoluției nr. 4, Arad. Contestațiile se pot depune la Agenția de Protecție a Mediului, Arad. B-dul Dragalina nr. 16. (34479)

TURISM

Câștigi un milion de lei cu

ATLASSIB

Călătorești cu autocarele noastre moderne în Europa:

GERMANIA, AUSTRIA, FRANȚA, ITALIA, SUEDIA (plecări zilnice).

BELGIA, OLANDA, DANEMARCA, ANGLIA, FINLANDA, NORVEGIA, SPANIA, PORTUGALIA, UNGARIA, IUGOSLAVIA și poți fi un călător câștigător!

NOU! Reduceri de tarife în luna NOIEMBRIE! Reduceri suplimentare pentru: elevi, studenți, pensionari și grupuri. B-dul Revoluției nr. 35, telefon 251871, 252727; Autogara, telefon 270562.

O poartă deschisă spre EUROPA. (c)

SCHIMBURI

Schimb (vând) garsonieră confort I, et. I, Grădiște + diferență cu apartament 2-3 camere, et. 1-2, de preferință zona M. Viteazul. Telefon 250073. (34499)

Schimb apartament 5 camere, îmbunătățit cu casă cu grădină mare în Lipova sau Radna. Telefon 057/563062, seara. (4113087)

ÎNCHIRIERI

Închiriez spații comerciale și depozit pe Calea Lipovei nr. 113, vizavi Restaurant Flora. Telefon 092 921 103. (34069)

Închiriem spații comerciale pentru magazine, depozite, producție etc. Telefon 281060 și 281036. (34128)

Închiriez spațiu 100 mp, parter în vilă, str. dr. Rațiu nr. 70. Telefon 253781. (34283)

Închiriez apartament o cameră, mobilat. Telefon 266102, după ora 17. (34473)

Închiriez apartament cu 2 camere, mobilat, pe termen lung, zona UTA. Telefon 289360. (34503)

Închiriez apartament zona Tictac, la două fete sau 2 băieți. Telefon 247085. (34385)

Închiriez, termen lung, apartament 2 camere, semimobilat, telefon. Informații telefon 222745, seara. (34573)

Ofer spre închiriere apartament mic, mobilat, telefon, pe termen lung. Informații telefon 222784. (34521)

Dau în chirie apartament decomandat, 3 camere, 100 DM + cheltuieli. Telefon 274692. (34361)

Caut să închiriez GARAJ, zona INTIM. Telefon 251259; 094.555.448. (34624)

Dau în chirie apartament două camere, Vlaicu. Telefon 237595. (34616)

Închiriez (ofer) apartament 2 camere, mobilate. Telefon 278954. (34610)

Închiriez (în Arad) SPAȚIU la casă ultracentral, pe termen lung (până la 5 ani) excelent pentru privatizare, sedii firmă, cabinete medicale, magazin. Pentru detalii și informații Timișoara, telefon 056136631. (34606)

Dau în chirie garaj în zona Piața Spitalului. Telefon 237161. (34646)

Ofer spre închiriere garsonieră mobilată, pe termen lung, zona Miorița-Micălaca. Telefon 266620. (34658)

Ofer gazdă pentru studenți, zona Calea Romanilor-vilă. Telefon 280140. (34663)

SOCIETATE COMERCIALĂ caută spre închiriere spațiu comercial central, 30-60 mp, cu vitrină. Relații la telefon 093.207.375.

PIERDERI

Pierdut cod fiscal nr. 1736529 pe numele POP AUREL eliberat de Administrația Financiară Arad. Îl declar nul. (34578)

Pierdut carnet șomaj pe numele Kovacs Noemi nr. 055085 eliberat de DMPS Arad. Îl declar nul. (34577)

Pierdut legitimație de serviciu pe numele Teorean Gheorghe, eliberată de Primăria Municipiului Arad. O declar nulă. (34589)

Pierdut legitimație de acces eliberată de SC CTP SA Arad pe numele Nicula Virgil. O declar nulă. (34585)

Pierdut carnet șomaj nr. 3695/8 eliberat de DMPS Arad -Filiala Ineu pe numele Covaci Daniel. Îl declar nul. (2055835)

Pierdut carnet șomaj nr. 7586 eliberat de DMPS Arad pe numele Miclean Ioan Săndel. Îl declar nul. (3042226)

Pierdut declarație vamală de tranzit nr. 3618 din 08.06.1999 pe numele Giurgiu Nicolae eliberată de vama Nădlac. O declar nulă. (3041809)

Pierdut carnet șomaj eliberat de DMPS Arad pe numele Bun Aurica. Îl declar nul. (34650)

Pierdut certificat de înmatriculare pe SC FLORIDANA" SRL, cu numărul J/02/226 - 10.04.1995. Îl declar nul.

✝ DECESE ✝

Cu adâncă durere anunțăm încetarea din viață a bunei noastre mame și bunici

TAUTAN ANA

din localitatea ȘEPREUȘ. Înmormântarea va avea loc azi, la ora 12, în localitatea Șepreuș. În veci nemângâiați: fiul Tautan Gheorghe cu familia.

Cu inima zdrobită și durere în suflet, anunțăm încetarea din viață, după o scurtă suferință, în cel de-al 21 - lea an al vieții, a celui care a fost

LANG GABRIEL.

Înhumarea va avea loc în data de 7 noiembrie 1999, la Cimitirul Eternitatea.

Cu adâncă durere anunțăm încetarea din viață a iubitului nostru soț, tată, socru și bunic

MORAR GHEORGHE,

în vârstă de 71 ani. Înmormântarea va avea loc azi, 6 noiembrie 1999, ora 13, de la domiciliul său din Arad, str. Prunului, nr. 7. Familiile îndoliate: MORAR și SUCIU.

✝ SERVICII FUNERARE ✝

SC „NOSFERATU" SRL, str. Ghiba Birta nr. 26, telefon 270437; 094.554.874.

NON - STOP SERVICII FUNERARE COMPLETE.

Sicrie, respete, cruci, îmbălsămat, spălat, îmbrăcat, prosoape, batiste, panglică, baticuri, catafalc, sfeșnice, steag doliu, colaci, cozonaci, colivă, coroane, jerbe, fotovideo, transport, fanfară. ORGANIZĂM POMENI! Oferta: sicriu + respete + cruce = 750.000 lei. NOU! Toate aceste produse se găsesc și în SEMLAC, prin SC „ADIS ABEBA" SRL (lângă Loto Prono). (c)

SC „RO STYL COMPANY" SRL POMPE FUNEBRE NON-STOP (la orice oră) vizavi de Cinematograful Mureșul, de pe str. M. Eminescu nr. 4, telefon 211929, 094 537 715, TOTUL ÎNTR-UN SINGUR LOC, la preț de producători calitate și operativitate occidentală. OFERTA: SICRIU, LENJERIE și CRUCE, 730.000 lei. TRANSPORT GRATUIT. (3039514)

✝ CONDOLEANȚE ✝

Colegii de la TAXI FAVORIT aduc un ultim omagiu celui care a fost

BAT AUREL.

Dumnezeu să-l odihnească! Sincere condoleanțe familiei îndurerate! (34673)

Un ultim omagiu celui care a fost

MAFTIOR GABRIEL (MIRINDA).

Sincere condoleanțe familiei îndoliate. Viorica Bodea. (34649)

Mulțumim din suflet tuturor rudelor, colegilor și vecinilor, care au fost alături de noi în momentele grele ale despărțirii de tatăl, soțul și fiul nostru

dr. CORNELIU MASCAN,

în mod deosebit ținem să mulțumim domnului Florin Truț, de la ziarul „Adevărul" și să-l rugăm pe bunul Dumnezeu să-l răsplătească pentru faptele sale. Copiii și soția. (34641)

Exprimăm sincere condoleanțe domnului Morar Teodor și familiei și suntem sufletește alături în greaua încercare pricinuită de pierderea tatălui

MORAR GHEORGHE.

Angajații firmei SC „GASTRO CRIS". (34667)

Angajații firmei SC „GASTRO PROD" sunt alături de domnul Morar Teodor și familia îndoliată în clipele grele pricinuite de decesul tatălui

MORAR GHEORGHE.

sincere condoleanțe. (34666)

Colectivul de angajați ai firmei SC „GASTRO-TUR" transmite sincere condoleanțe domnului Morar Teodor și familiei, alături de care sunt în cea mai grea încercare a vieții, pricinuită de pierderea părintelui drag

MORAR GHEORGHE.

(34665)

În aceste momente grele pricinuite de trecerea în neființă a celui care a fost

MORAR GHEORGHE

suntem alături de domnul Morar Teodor și familia îndoliată, căreia îi transmitem sincere condoleanțe. Angajații firmei SC „GASTRO TOP". (34664)

Împărtășim durerea fostei noastre colege SULI MARIANA pricinuită de dispariția tatălui său și îi transmitem condoleanțe pe acestă cale. Grupul Școlar Industrial „Henri Coandă" (34669)

Ne luăm un ultim rămas bun de la prietenul nostru drag

LANG GABRIEL,

în vârstă de numai 21 ani. Vei rămâne veșnic în amintirea noastră! Prietenii: Ghiță, Margi, Romeo. (34680)

În aceste momente grele pricinuite de trecerea fulgerătoare în neființă a celui care a fost

LANG GABRIEL,

suntem alături de familia îndoliată căreia îi transmitem sincere condoleanțe. Colectivul Firmei SC „DRES COMPANY" SRL UTA. (34688)

✝ COMEMORĂRI ✝

Un pios omagiu, duioase amintiri și dor nestins pentru cel care a fost, profesor de matematică

BLĂGĂU TEODOR,

la împlinirea în 8 noiembrie 1999, a șapte ani de la trecerea sa în veșnicie. Dumnezeu să-l odihnească! Soția BLĂGĂU ELIȚA. (34677)

✝ **O clipă de aducere aminte, în memoria dragilor noștri părinți și bunici inegalabili**

ELENA ȘI IOAN JIVAN,

plecați prea devreme dintre noi. Nu vă vom uita niciodată.

Costi, Bobița, Ioana și fam. Budiu.

În memoria dragului meu tată,

a celui care a fost

ing. PETRU HĂRȚĂU,

un trist omagiu, clipe de aducere-aminte, dor și rugăciune, la împlinirea celui de-al șaptelea an al trecerii sale în eternitate. Mâine, șapte noiembrie, un moment de reculegere în amintirea sa, pentru cei care l-au cunoscut și prețuit. Fiica Ramona și familia. (34623)

✝ **Dureroase amintiri însoțesc această zi, când cu 9 ani în urmă a trecut în lumea umbrelor scumpul nostru**

PERJU ȘTEFAN.

„Ne-am despărțit și e păcat/ Te vom păstra mereu în vis și-n amintire/ Acum vedem cu adevărat, câtă durere naște despărțirea" Soția și fiicele cu familia. (34131)

Cu aceeași imensă durere anunțăm că s-au scurs 3 ani de când moartea l-a smuls din mijlocul familiei pe cel care a fost

TODORESCU MIHAIL,

fost pensionar CFR. Te plângem mereu. Dumnezeu să te odihnească în pace! Soția, fiica, ginerele, nepoții și cumnata. Parastasul va avea loc la, 8 noiembrie 1999, la Biserica Ortodoxă Podgoria, la ora 12. (34108)

Un pios omagiu la 7 ani de la dureroasa despărțire de cea care a fost nașă și mătușă

prof. SOFIA MIHALACHE,

plecată prea timpuriu dintre noi. Vei rămâne veșnic în inimile noastre! Familia Pascu. (34637)

Se împlinesc 6 luni de la trecerea în neființă a iubitului nostru soț și tată

MLADIN TRAIAN SEBÕ.

Parastasul de pomenire are loc duminică, 7 noiembrie 1999, ora 12, la Catedrala Ortodoxă. Dumnezeu să-l odihnească în pace! Nu te vom uita niciodată! Familia Mladin. (34654)

Acum ai de unde alege !**

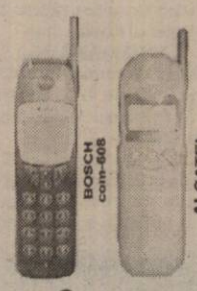

49 USD*

şi alte telefoane

Alege Oferta Media Set
Împreună cu oferta CONNEX
CONECTARE GRATUITĂ 2 LUNI ABONAMENT GRATUIT ***
ACUM ŞI ABONAMENT CONNEX START 5 $/LUNĂ

* Prețurile nu conțin TVA
** Media Valuta până la data de 01.11.1999
*** Doar și e clasic sunt de abonament

Media Set
dealer autorizat CONNEX

MEDIA SET - Calea Aurel Vlaicu, Bl.8, Parter
Tel:210545;211544;092976769

De vânzare

TEREN DE CONSTRUCŢII

Vând 2 hectare teren intravilan (20.000 mp) zona UTA (în apropiere cu Vama Arad şi Apromat), str. Câmpul Liniştii, posibilităţi de alimentare cu apă, curent electric şi gaz metan. Excelent pentru construcţia unei fabrici, depozite (în apropiere calea ferată) sau alte utilităţi.

Informaţii la telefonul 094-697012.

(4114700)

PELERINAJ 2000 ÎN ŢARA SFÂNTĂ

NUMAI prin NOI

ŞI TU CU NOI ÎN ŢARA SFÂNTĂ!

PELERINAJ 2000

TEL: 01/311 11 28

Organizează EXCURSII ÎN ISRAEL:
- 7 zile - 780 USD/persoană
- 10 zile - 1000 USD/persoană
- CRĂCIUN şi REVELION 2000 10 zile - 1180 USD/persoană
- PAŞTELE anului 2000 10 zile - 1050 USD/persoană

În preţ sunt cuprinse absolut toate serviciile:
- Obţinerea vizei de sejur în Israel;
- Avioane şi autocare moderne;
- Hoteluri de 3 şi 4 stele;
- 3 mese pe zi;
- Ghid permanent şi documentaţie în limba română;
- Asigurare medicală;
- Vizitarea tuturor obiectivelor turistice şi religioase.

Înscrierile se fac la agenţiile autorizate:

ARTEXIN Tel: 057/281403
COLIBRI - Timişoara Tel: 056/201200
ROMÂNIA SERVICE VACANCES Tel: 057/211711
PETRIMAR - Oradea Tel: 059/153369

DORIŢI SĂ FIŢI CUNOSCUT?

Apelaţi la reclama ELECTRONICA din intersecţia PODGORIA. Acum cu numai 650.000 lei/lună

Telefon: 092 402225

S.C. „MOBILA TAPIŢERIE" S.R.L. ZALĂU

VINDE prin magazinul din Arad, Str. M.I. Antonescu (Dobrogeanu Gherea) Nr. 22
- ◆ COLŢARE EXT. PLUŞ - la cele mai mici preţuri
- ◆ COLŢAR MARE, MIJLOCIU, MIC - preţ 2.700.000 - 4.800.000 lei
- ◆ CANAPELE EXTENSIBILE - 1.500.000-2.300.000 lei
- ◆ FOTOLII PAT - 980.000 lei

Program zilnic: 9-17; sâmbăta: 9-13.
Telefon: 092-734994

(4114651)

INTERSAT

OFERTĂ SPECIALĂ

INTERSAT, SATLINE şi STARLINE vă oferă posibilitatea de a intra în anul 2000 conectaţi la reţeaua de televiziune prin cablu.

Persoanele fizice care locuiesc în zone deja cablate beneficiază la reducere, plătind doar 50.000 lei taxă de instalare cu condiţia plăţii abonamentului pe lunile noiembrie şi decembrie.

OFERTA ESTE VALABILĂ DOAR PÂNĂ LA 26.XI.1999.

(974159)

SC IZOLTA SRL

Str. Cocorilor nr. 4
tel. 289342

VINDE
- CIMENT la comandă
39.000 lei/sac
La cantităţi mai mari de 5 to se asigură transport gratuit în oraş
- B.C.A. la comandă
600.000 lei/mc
- Materiale construcţii
- Plasă gard
- Plasă rabitz
- Plăci azbociment
- Cuie
- Vopsele şi altele
- Antigel concentrat - 21.000 lei/kg

Materiale hidroizolatoare (armătură poliester) marca PLUVITECH garanţie 10 ani la preţuri avantajoase

Executăm hidroizolaţii
Aşteptăm comenzile dvs.!

(c.b.)

S.C. L & W S.R.L.

Selecţionează în vederea angajării pentru secţia de producţie din Lipova următoarele categorii de personal:

- CONTABIL ŞEF - studii superioare economice
  - vechime minimă 5 ani în contabilitatea industrială
- ECONOMIŞTI - specialitatea Marketing şi Finanţe - Contabilitate.
- INGINERI
  - specialitatea- chimie alimentară
  - mecanică
  - mecanică auto
  - electronică
- INFORMATICIAN
- SECRETARĂ DACTILOGRAF
  - prezenţă agreabilă
  - cunoştinţă limbă engleză - germană scris şi vorbit
  - cunoştinţe operare PC
- GESTIONAR
  - experienţă în domeniu
  - absolvent liceul economic
  - cunoştinţe operare PC
- AGENŢI VÂNZĂRI
  - experienţă în domeniu
  - absolvent liceul economic
  - cunoştinţă operare PC
- MUNCITORI CALIFICAŢI
  - în domeniul Industriei Alimentare
- MOTOSTIVUITORIŞTI CU ATESTAT
- ŞOFERI CATEGORIA B, C, D, E.
- MUNCITORI NECALIFICAŢI
- FEMEIE DE SERVICIU

Informaţii la telefonul numărul 256207, zilnic între orele 9 - 15.

BANCA ROMÂNĂ PENTRU DEZVOLTARE
GROUPE SOCIÉTÉ GÉNÉRALE
Sucursala Județeană ARAD
Bd. Revoluției nr. 5-7
Telefon 253280

ADEVĂRUL

COTIDIAN INDEPENDENT ARAD

Anul XI, nr. 2843

Luni, 8 noiembrie 1999 ● 16 pagini ● 2000 lei ● e-mail: adevarul@arad.ro

BRAT Publicație auditată în semestrul I 1998. Tiraj mediu zilnic vândut: 35.948

WEST BANK
ARAD, B-dul Revoluției nr. 88
TELEFON: 284.888; FAX: 285.202
BANCA COMERCIALĂ WEST BANK S.A. acordă dobânzi avantajoase la depozitele la termen ale persoanelor fizice (suma minimă 500,0 mii lei)
1 lună - 50%
2 luni - 51%
3 luni - 53%

RAZMERIȚA DE LA BRAȘOV

În loc de motto, câteva lozinci adaptate la realitățile vremurilor:

„Brașoveni, nu fiți lași, ne-au mințit niște pungași!"

„Țapule, din barba ta, o să facem bidinea", „Gigacaloria omoară România"

Câteva mii de salariați de la Roman S.A. Brașov, adunați vineri la un miting de protest împotriva guvernului, au atacat cu violență sediul Prefecturii, producând pagube însemnate. Instigați de liderii sindicali și scandalizați de refuzul prefectului (PD) de a veni jos, la o întrevedere directă, protestatarii s-au înfuriat peste măsură. Scandând '87:'87, ei au dorit să fixeze pe clădirea Prefecturii însemnele comuniste cunoscute, cele cu secera și ciocanul. Mesajul era cât se poate de clar: protestăm acum ca și în '87 pentru motive similare, sau apropiate, deși era mai bine pe vremea dictaturii decât astăzi.

Adevărul e că nu prea cred să existe asemănări prea multe între noiembrie '87 când constructorii brașoveni de autocamioane au atacat sediul Primăriei și noiembrie '99. Atunci ne strivea teroarea, astăzi trăim în libertate. Și totuși unele cauze ale celor două răzmerițe muncitorești sunt comune. Și atunci ca și acum salariații au ieșit nervoși în stradă pentru că nu au primit lefurile la timp. Atunci, autoritățile se încredeau în infailibilitatea regimului, ceea ce astăzi nu mai poate fi vorba. Acum nu mai pot fi chiar atât de neghiobi guvernanții încât să nu înțeleagă că se joacă exact cu focul atunci când românii ies înfuriați în stradă. Cu toate acestea Primul Ministru Radu Vasile a încercat să-i ducă pe „stegari" cu zăhărelul, promițându-le plata la timp a salariilor.

ȘTEFAN TABUIA

(Continuare în pagina 5)

TAXIMETRIA, O ACTIVITATE CU RISCURI TOT MAI MARI

■ După crima de la Călugăreni, taximetriștii încearcă să-și creeze un sistem de auto-apărare

■ Din cauza condițiilor economice, rentabili sunt doar „piratii"

■ Până acum nu s-a emis nici o licență de taximetrist

■ Drumurile dau, drumurile iau

Pag. 6.

„Am fi naivi să credem în ajutoare dezinteresate"

Cunoscutul analist politic Ion Cristoiu comentează în exclusivitate pentru cititorii ziarului „Adevărul" evenimentele săptămânii. Astăzi, despre eșecul coaliților în România și necesitatea impunerii ordinii, despre necesitatea dictaturii de dezvoltare în contrapartidă la alinierea privind creșterea și protejarea liliecilor, despre faptul că țara a devenit neguvernabilă și despre exemplul pe care Ion Iliescu l-a dat în 1991, când a propus un guvern de tehnicieni.

Pagina 5

UȘI ȘI FERESTRE DIN PVC ARMAT
GEAM TERMOPAN
Profile TROCAL Germania
SATLINE
Tel-fax: 251461
094 507211
Arad B-dul I.Maniu bl.26 ap.1

UȘI ȘI FERESTRE DIN ALUMINIU ȘI P.V.C.
GEAM TERMOPAN
ALGLASS
MOBILIER LA COMANDĂ
FIRME ȘI RECLAME
STR ROȘIORI 26
TEL/FAX/ 057/289053

MOBIL VENEZIA
■ MOBILIER MODERN LA COMANDĂ
■ AMENAJĂRI SPAȚII COMERCIALE
■ MATERIALE IMPORT
■ CALITATE SUPERIOARĂ
STR. VIȘINULUI NR. 74
TEL: 057/224885
092/777361

CU TERRA CÂȘTIGI DE DOUĂ ORI!
TERRA
5 PREMII X 1.000.000 LEI
10 PREMII X 500.000 LEI
Premii de 10 milioane în fiecare lună cu produsele
TERRA
Detalii în magazine.

PREȚURI DECENTE la tâmplărie din ALUMINIU
SERGIU-GEANINA
Vă oferă
● Tâmplărie aluminiu din import și românești
● P.V.C. și geamuri termopan
● Rolete și jaluzele
Telefon: 279699; 092292559
Arad, Str. Voinicilor, Nr. 34.

SPORT

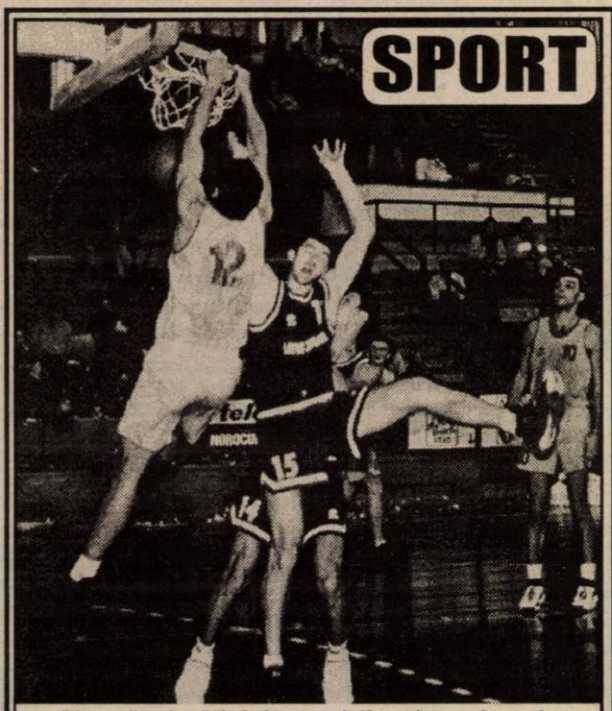

Slam-dank-ul lui Apostol (în tricou de culoare deschisă) arată, cum nu se poate mai bine, că la Arad a fost spectacol. Față din meciul: West Petrom-SOCED 90-83.

Foto: **O. FELEA**

❒ Victorie pentru UTA și atât ...
❒ Rubinacci, jucătorii și damele fierbinți
❒ Baschetbaliștii de la West Petrom, evoluție de zile mari
❒ Boxerul Florin Delamarian, medalie de argint la „Centura de Aur"

Pag. 8, 9, 10, 11.

Tragedie pe șoseaua Arad - Oradea

Tatăl a șase copii a murit sub roțile unei mașini

Pagina 2

SĂ VINĂ STRĂINII!

Istoria se repetă. Cândva, românii și-au adus un rege străin, fiindcă ei nu se puteau înțelege și nici nu se puteau conduce singuri. Norocul românilor a fost un rege bun. Acum, după atâta amar de vreme, am ajuns în aceeași situație. Nu ne putem conduce singuri (nu știm, nu vrem, nu suntem capabili... cine știe...) și avem, din nou, nevoie de străini. Și atunci - de mult, când ne-am adus rege străin - și-acum, de vină pentru această situație, hai să-i zicem stranie, a fost clasa politică. Cu o, totuși, mare deosebire: politicienii de-acum un veac au realizat, au recunoscut că-i mai bine pentru țară să aibă un conducător străin. Așadar, au dovedit o fărâmă de bun-simț. Astăzi, când suntem în aproape aceeași situație, inițiativa vine din afara României. Dezgustătoarea noastră clasă politică nu mai are nici măcar dramul de bun-simț de a-și recunoaște prostia, incompetența și lipsa de patriotism.

DUMITRU TOMA

(Continuare în pagina 5)

Pe strada, în cartierul și în localitatea ta se întâmplă multe lucruri interesante. Vrei să le cunoști, vrei să afli tot ce se petrece în jurul tău. Vrei să știi ce fac, dar mai ales ce nu fac autoritățile locale, cum te reprezintă cei pe care i-ai ales, cum sunt cheltuiți banii tăi. Vrei să fii zilnic bine și corect informat? Ai nevoie de un ziar în care să găsești răspuns la întrebările care te frământă?

ABONEAZĂ-TE LA ADEVĂRUL

■ Pentru luna decembrie, prețul abonamentului este de 27.400 lei
■ Se pot face abonamente și pe următoarele trei, șase luni și un an
■ Abonații pot câștiga lunar 10 premii de fidelitate în valoare de o jumătate de milion de lei fiecare.
■ La sfârșitul anului, abonaților le vor fi oferite premii speciale în valoare de zeci de milioane de lei.

PENTRU ABONAȚI, ZIARUL COSTĂ DOAR 1050 LEI

CALENDAR

▼ Astăzi, Soarele răsare la ora 7 și 2 de minute și apune la ora 16 și 57 de minute.

▼ Au trecut 311 zile din acest an. Au mai rămas 54 zile până în 2000!

▼ **Praznicul zilei: Biserica ortodoxă**: Soborul Sfinților Arhangheli Mihail și Gavril; **Biserica romano-catolică**: Elisabeta a Sfintei Treimi; **Biserica greco-catolică:** Sfinții Arhangheli Mihail și Gavril și toate cetele Puterilor cerești.

A venit BARZA!

La Arad: Cenădan Gabriela Olimpia, Stoica David Augustin, Nica Sara Denisa, Bene Vanesa, Moț Cosmin Rafael, Ivuț Andrei Petru, Pinean Diana Alexandra, Marc Andreea Diana, Pop Iulia, Mal Mihai, Ștefan Paul, Bercean Ioana Cătălina, Rășinar Răzvan, Mariș Alexandra, Coste Gabriel Paul, Ruja Denisa Andreea, Lingurar Roxana Denisa.

La Chișineu Criș: Covaci Loredana.

La Ineu: Fenici Paul Ioan, Malița Sebastian Petrișor.

La Sebiș: Costea Damaris Mirabela.

HOROSCOP

Luni, 8 noiembrie

BERBECUL (21.03-20.04). Se anunță drumuri lungi, obligații. Cooperați eficient cu cei apropiați. Puterea dumneavoastră de convingere trece cu brio un test dificil.

TAURUL (21.04-20.05). Ar fi bine să încercați să-i înțelegeți pe copiii și tinerii din familia dvs. Amintiți-vă că și dvs. ați avut vârsta lor și atunci așteptați înțelegere din partea părinților.

GEMENII (21.05-20.06). Aveți în sfârșit putere de decizie. În ciuda oboselii, căutați până în pânzele albe amănuntele care vă aduc mult dorita schimbare.

RACUL (21.06-22.07). Fiți atenți, că cine nu are grijă de sine pierde orice bătaie. Inclusiv pe cele duse în dormitor cu partenerul (a) de viață...

LEUL (23.07-22.08). Veți fi pus într-o situație delicată. Dacă veți gusta din cupa răbdării, veți ieși cu bine dintr-o încurcătură greu de evaluat.

FECIOARA (23.08-22.09). Pe plan profesional veți avea parte în această zi de discuții în contradictoriu cu șefii. Ar fi cazul să mai cedați și dvs.

BALANȚA (23.09-22.10). Tentațiile apar la tot pasul. Aflați noutăți care vă pun în gardă. Evitați activitățile obositoare, căci vitalitatea este în scădere.

SCORPIONUL (23.10-21.11). Ambianța din jurul dvs. este extrem de plăcută. Comunicați foarte bine cu cercul dvs. de prieteni. Nu este deloc cazul să priviți spre trecut! Ce a fost a fost, mai important este ceea ce urmează.

SĂGETĂTORUL (22.11-21.12). Sunteți pus (ă) pe șotii și vă este dor de aventură. Este o zi de bun augur.

CAPRICORNUL (22.12-19.01). Prin tot ce întreprindeți vizați o diversificare a planurilor dvs. cu caracter strict secret. Vă limpeziți gândurile.

VĂRSĂTORUL (20.01-19.02). Investigațiile vă confirmă unele ipoteze mai vechi pe care le aveați cu privire la unele persoane din jur.

PEȘTII (20.02-20.03). Sunteți din ce în ce mai morocănos și găsiți tuturor nod în papură. Nimeni nu este perfect și dvs. nu faceți excepție. Partenerul (a) este supărat (ă) deoarece crede că îl (o) neglijați.

MOCHETA
Arad, Piața Gării
Telefon 235221
Vinde și montează mochetă la prețuri cu o reducere de 10-20%

Tragedie pe șoseaua Arad-Oradea

TATĂL A ȘASE COPII A MURIT SUB ROȚILE UNEI MAȘINI

Ieri dimineață în jurul orei 6,00, pe șoseaua Arad-Oradea, pe raza localității Livada, s-a petrecut un tragic accident de circulație.

H.P., cetățean român cu domiciliul în Germania, conducea autoutilitara VW cu număr de înmatriculare MATW 172. Dintr-o dată i-a apărut în față un biciclist. Nu l-a mai putut evita. „Din cercetările noastre rezultă că biciclistul a virat la stânga fără să se asigure. În plus, bicicleta nu era echipată corespunzător, pe timp de noapte", ne-au declarat reprezentanții Poliției.

Victima este F. I., de 53 de ani din Grădiște, care lucra ca paznic la Serele din același cartier arădean. În urma lui au rămas șase copii.

Bicicletele care nu sunt echipate corespunzător cu far, ochi de pisică etc., și bicicliștii care de cele mai multe ori efectuează viraje bruște fără o asigurare și semnalizare corespunzătoare, reprezintă cauze care au generat deseori accidente tragice.

Tocmai de aceea, polițiștii atrag bicicliștilor atenția la modul cel mai serios asupra acestor aspecte!

N. O.

Din pom a ajuns la spital (în comă)

Așa cupă cum ne informau surse din cadrul Ambulanței, ieri dimineață „un bărbat de 23 de ani din Gai a căzut în cap, după ce se urcase într-un pom."

Lovit rău la cap, tânărul a fost transportat în jurul orei 8,30 la Spitalul Județean. Era în comă de gradul II.

După ce i s-au făcut primele analize, s-a constatat că trebuie dus la Timișoara, la Spitalul de neuro-chirurgie.

Pe la ora 9,30, o mașină a salvării, cu sirenele pornite, era în drum spre Timișoara...

N. O.

VREMEA

Vremea se va răci față de ziua precedentă. Cerul variabil se va înnora treptat, iar spre seară și în cursul nopții, local va ploua. Vântul va sufla slab până la moderat din sector estic.

Temperaturi maxime: 12 la 15°C. Temperaturi minime: 2 la 6°C.

Dimineața, izolat se va semnala ceață.

Meteorolog,
DANA GĂVRUȚĂ

AU PLECAT DINTRE NOI

Butar Daniel (1964); Hodiș Alexandru (1920); Szücs Alexandru (1934); Bran Petru Ioan (1954); Moise Elena (1934); Denk Iosif Antoniu (1929); Brehar Cornelia (1914); Mic Maria (1938); Rohatinovici Marioara Alexandra (1947); Domide Paraschiva (1922).

CÂȘTIGĂTORII TOMBOLEI ATM ARAD

Asociația Turiștilor Montani Arad anunță că, în urma tragerii la sorți, fericiții câștigători ai tombolei organizate cu ocazia primului târg al organizațiilor neguvernamentale din Arad la data de 4 noiembrie 1999, sunt posesorii biletelor cu nr. 68, 79 și 93. Cum aceștia vor beneficia de o excursie gratuită la cabana Șasa din munții Zărandului, îi invităm să se prezinte marți, 9 noiembrie 1999 la sediul ATM Arad din B-dul Revoluției nr. 73 (Palatul Cenad), telefon 252272, între orele 17-19, pentru a stabili detaliile excursiei.

Președinte AMT Arad
av. dr. CRISTIAN ALUNARU

UTILITARE

• PIEȚE, TÂRGURI

Astăzi este zi de piață la Curtici, Nădlac, Bocsig, Gurahonț, Moneasa, Pilu, Vladimirescu. Tot astăzi se organizează târg săptămânal la Gurahonț și Bârzava.

Mâine, marți, este zi de piață la Sebiș, Almaș, Apateu, Semlac, Sântana, Silindia, Vârfurile.

• FARMACIA DE SERVICIU

În noaptea de luni spre marți este de serviciu, cu program non-stop, farmacia **„ARGEFRAM"**, str. Abrud, bl. 126. Telefon **256985**.

Farmacia **„Sinapis"**, Bd. Revoluției nr. 88, lângă Noul Stil, telefon 282369 și și **„Noua Farmacie"**, strada Andrei Șaguna nr. 15, telefon **948**, sunt de serviciu cu program non-stop.

• CONSULTAȚII ȘI TRATAMENTE CU PROGRAM NON-STOP

Cabinetul „Apollonia", situat la parterul blocului din spatele Casei Albe (zona Gării), str. Miron Costin nr. 13, sc. A, ap. 1, tel. 251225, efectuează tratamente injectabile (intramuscular și intravenos), aerosoli, E.K.G., ecografie și analize laborator.

• CABINET STOMATOLOGIC

Cabinet stomatologic privat, Bd. Revoluției nr. 62 (vizavi de Biserica Roșie), telefon **256665**, deschis zilnic între orele 8,00-12,00 și 14,00-20,00.

• ÎNTRERUPERI DE CURENT

În municipiu: **Luni:** Str. Libertății, Rotarilor, Maramureș, Str. Poetului - TEM Electromontaj. **Marți:** Bd. Iuliu Maniu Bl. 1,3, 5, 7, 16, 22, 24, 26, 28, 30, 32, 34, 36. Str. Gen. Moșoiu, A. Russo, Bolintineanu și Bd. Maniu, Revoluției, Piața Bujac, Str. Tiberiu, Sportului, Sânzienelor, Dâmboviței, Oborului, București, Mălin, Fluturilor, bl. 1A, 1B1, 1B2, 7, 7 A, 8, 8 A, Vasile Milea, Ioan Suciu (p)

În județ nu sunt programate întreruperi de curent.

• „SE CITESC" APOMETRELE

În perioada 8-12 noiembrie a.c., se vor citi apometrele de pe următoarele străzi din muncipiu: C. Negruzzi, I. Mureșan, V. Niculă, B. Deleanu, P-ța Carpați, I. Chendi, Voltaire, I. Blaga, M. Eminescu, Dosoftei, Lermontov, Liliacilor, Viorelelor, Maximilian, Fabius, Condurașilor, Pionierilor, București, Măgurei, Aviației, Orfeu, Caisului, Gh. Groza, Piersicilor, R. Basarab, Titan, D. Coresi, Gutuilor, M. Cuțan, Miraj, A. Marinescu, Gh. Sion, C-tin Gurban, Gladiolelor, N. Horga, A. Șaguna cu soț, Veseliei, Porumbacului, Filotei, Lungă, Bulgară, Mehedinteanu, Vulturilor, Volta, Podului, Rodnei, Vadului, Rosmarin, Făt Frumos, Turdei, Olteniei, Oltului, Retezat, T. Cipariu, Buciumului, Tocilescu, Odobescu, Răzvan, Vidra, Boemiei, Bârsei, Kardoș, Trandafirilor, Moșilor, Brumărel, Oituz fără soț, Preparandiei, P. Veche, Florilor, Sibiului, B. Lăutaru, Minervei, Militarilor, Garoafelor, Voluntarilor, Selari, Mătăsari, Sportului, Tiberiu, Mălin, Independenței, P-ța Bujac.

606 LOCURI DE MUNCĂ DISPONIBILE

Agenția județeană de ocupare și formare profesională ne-a informat cu privire la situația locurilor de muncă vacante de la data de 8 noiembrie 1999:

Agent asigurare 18; Agent comercial 1; Agent imobiliar 4; Agent recrutare personal 1; Agent de vânzări 7; Agenți publicitate 1; Analist programator 2; Asistent social-studii superioare 1; Automatist electronist 2; Barman-ospătar 4; Carmangier 2; Cofetar 3; Confecționer îmbrăcăminte 137; Confecționer încălțăminte 60; Confecționer KETT 5; Consultant asigurări 10; Consultant financiar 50; Contabil 3; Director economic 1; Director tehnic (ing. mecanic) 1; Dulgher 82; Economist 1; Electrician 12; Faianțar 5; Gestionar 5; Împletitor 40; Inginer automatizări calculatoare 2; Inginer confecții îmbrăcăminte 1; Inginer construcții civile Ind. 1; Inginer electronist 1; Instalator sanitar 5; Lucrător în alimentație publică 3; Macaragist autorizat 1; Măcelar 5; Magazioner 1; Mașinist electroeroziune 4; Mozaicar 5; Muncitor necalificat 2; Patisier-brutar 1; Preparator paste făinoase 2; Programator 10; Șofer D 1; Sudor 20; Tâmplar 22; Tricotoare 10; Vânzătoare 8; Zidar 47.

În total sunt 606 locuri de muncă disponibile (pentru perioada 8-12 noiembrie a.c.).

Cooperativa de Credit Banca Populara MINERVA
acordă următoarele dobânzi pentru depozitele la termen:
1luna - 67%
3luni - 70%
6luni - 72%
9luni - 72%
12luni - 72%
La cererea clientului dobânda se poate capitaliza.
DEPOZITELE SUNT ASIGURATE !
Acordam credite în sistem C.A.R. cu dobanda anuala de
22 %
Informații la agenția din Arad Piața Spitalului de copii, bl. H - parter (langa intim) sau la tel/fax 057 / 255229

PIAȚA DE MAȘINI

UN CHEVROLET NEGRU, DECAPOTABIL - 14.000 $

În timp ce pe piața europeană a automobilelor firma Robert Bosch a realizat un sistem de frânare mai performant, care permite oprirea mașinii cu câțiva metri mai repede decât la sistemele cunoscute iar Audi a lansat modelul de lux A 6 cu motor de 193 CP, arădenii se mulțumesc să... frâneze în vecinătatea pieței de mașini pentru a o vizita. Spunem a o vizita pentru că, mai nou, piața arădeană de mașini s-a extins atât de mult încât e nevoie de aproape două ore pentru a „inspecta" toate mașinile. Vedeta pieței de mașini a fost ieri un **Chevrolet** decapotabil de culoare neagră, prețul acesteia ridicându-se la 14.000 $. Dar să vedem ce prețuri mai au mașinile românești și cele străine.

MAȘINI STRĂINE ÎNMATRICULATE

Marca: VW Golf III (an de fabricație 1998): **preț** 16.300 DM, Opel Frontera (1995): 17.500 DM, VW Passat (1996): 19.400 DM, Mercedes Benz (1994): 20.800 DM, Opel Vectra (1990): 7.900 DM, Rover 620 (1996): 24.000 DM, BMW (1977): 2.100 DM, Fiat Ritmo (1988): 4.300 DM, Renault D (Diesel) (1986): 5.750 DM, Nissan Blue Bird (1990): 7.000 DM, Opel Kadett Cabrio (1991): 7.000 DM, BMW (1995): 18.700 DM, Mercedes D (1980): 5.750 DM, Ford Fiesta D (1987): 3.500 DM.

MAȘINI NEÎNMATRICULATE:

Ford Orion D (1988): 3.200 DM, Ford Sierra Combi (1985): 1.700 DM, Ford Escort (1987): 3.300 DM, Renault (1993): 8.300 DM, Renault (1983): 1.800 DM, Opel Omega (1990): 22.300 DM, Seat Ibiza (1993): 6.800 DM, Ford Escord (1988): 3.500 DM.

MAȘINI ROMÂNEȘTI

Dacia nouă: 5.800 DM, Dacia Nova (1999): 6.000 DM, Dacia (1990): 2.600 DM, Dacia (1989): 2.500 DM, Dacia (1984): 2.500 DM, Dacia (1991): 2.500 DM, Dacia Break (1989): 2.400 DM, Dacia (1994): 3.700 DM, Dacia (1995): 2.300 DM (!), Dacia (1980): 1.750 DM, Dacia (1979): 1.600 DM.

OLIMPIU BULZAN

P. S. Trebuie să precizăm că unii cumpărători cer intenționat prețuri exagerate pentru a avea de unde „lăsa" la negociere iar alții au nevoie atât de stringentă de bani încât vând mașinile la un preț mult sub valoarea lor. De aici și diferențele între mașinile care au aceeași marcă, același an de fabricație dar prețuri diametral opuse...

ACTUALITATEA CULTURALĂ

CINEMATOGRAFE

Dacia: Bowflinger (SUA) 9,30; 11,45; 14; 16; 18; 20

Mureșul: Star Wars - ep. 1 Amenințarea fantomei (SUA) 10; 12,30; 15; 18

Arta: Idolii anilor fierbinți (Germania) 15; 17; 19

Sala mică: Șacalul (SUA) 15,30; 18

Progresul: Sfera 17 (SUA)

TEATRE

TEATRUL DE STAT ARAD prezintă joi, 11 noiembrie a. c., cu începere de la ora 18, spectacolul cu piesa „Moartea unui comis-voiajor" de Arthur Miller. Regia artistică: Horia Popescu. Scenografia: Doru Păcurar.

S.C. „Adevărul" SRL nu-și asumă responsabilitatea pentru conținutul articolelor publicate, aceasta revenind în exclusivitate autorilor.

ALIANȚA ANTI SUICID
O MÂNĂ DE AJUTOR
LINIA VIEȚII
057/214214
între orele 20,00-08,00
Vă ascultă, vă înțelege și vă ajută

CURSUL VALUTAR*

* VALORI ÎNREGISTRATE LA SFÂRȘITUL SĂPTĂMÂNII

Denumirea valutei	BNR	BCR		BRD		Banca Transilvania		Banca Agricolă		BIR		Bursa neagră	
		C	V	C	V	C	V	C	V	C	V	C	V
Dolar	17080	17050	17175	17000	17170	17000	17170	17050	17250	17000	17300	16950	17150
Marca germană	9074	9046	9297	9080	9268	9020	9240	9070	9250	8900	9250	9150	9250

Echipa de serviciu
IOAN TULEU
-secretar de redacție.
Adela Homorâceanu, Dina Rujan
– tehnoredactare computerizată.
Ioana Frățilă, Aurica Telcian
– corectură.

La Agrișu Mic

O FAMILIE CU OPT COPII TRĂIEȘTE DE AZI PE MÂINE

Familia Dragoș din Agrișu Mic este cunoscută în sat ca fiind familia cu cea mai grea situație materială. Elena Dragoș a dat naștere la opt copii. Patru cu un soț, patru cu altul. Unul dintre băieți locuiește cu tatăl, la Ineu. Ceilalți trăiesc împreună cu mama. De doi copii se îngrijește mama Elenei, o femeie de 69 ani.

Bătrâna încearcă prin propriile puteri să le asigure hrana zilnică celor doi nepoți care locuiesc cu ea. „Am o pensie de 150.000 lei de la CAP și 300.000 lei după bărbatu-meu. Mai primesc și câte 65.000 pentru fiecare copil. Dar mă descurc cu greu. 103.000 lei trebuie să plătesc numai drumul fetei până la școala din Hășmaș."

Deși la o vârstă destul de înaintată, bătrâna e destul de optimistă. „Trăim cum putem. Dumnezeu nu ne lasă. În fiecare an am putut să tai un porc de Crăciun. Am o vacă cu lapte, doi porci, un ha de pământ. La câmp mă duc cu copiii. Cât sunt de mici, mă ajută și ei săracii."

La câteva case distanță locuiește Elena Dragoș cu ceilalți cinci copiii. Nici aici situația nu e mai „roză".

„Ne întreținem cu mare greutate. Soțul aduce bani în casă. În ultimul timp lucrez și eu la școală ca femeie de serviciu. Primesc 155.000 lei. Cum putem trăi atâtea suflete din suma asta? Într-adevăr cazul familiei Dragoș e grav. Din păcate, nu e unicul...

M. MICAN
O. BULZAN
Foto: **AL. MARIANUȚ**

La Macea

Anul acesta, cinci cazuri de abandon de copii

Comuna Macea, împreună cu satul aparținător Sânmartin, numără în jur de 6.000 de locuitori. Prima localitate are peste 1.500 de numere de case și cele mai multe dintre ele arătoase. De altfel, părerea generală despre măceni este că sunt oameni înstăriți. Ținând cont de faptul că cei mai mulți se ocupă cu grădinăritul și cu cultivarea pepenilor, nici nu ne mirăm că este așa. Altfel, însă, stau lucrurile în Sânmartin, unde cei mai mulți sunt săraci, iar starea caselor lasă de dorit. Ceea ce este impresionant la aceste localități este numărul mare de familii care își abandonează copiii prin spitale. Anul acesta s-au înregistrat nu mai puțin de cinci astfel de cazuri. Trei în Sânmartin și două în Macea.

Primarul comunei Macea, Ioan Mercea, spune: „Cele trei familii din Sânmartin sunt de romi, iar cele două din Macea sunt români. De fapt nici nu am putea spune că sunt familii, pentru că părinții copiilor trăiesc în concubinaj."

Fiecare dintre cele cinci familii are acasă mai mulți copii, asta în cazul în care nu a dat dintre aceștia bunicilor care-i îngrijesc. Astfel că, nașterea unui alt copil, în loc să reprezinte un prilej de bucurie pentru aceștia, nu este decât un mare necaz, o gură în plus de hrănit. Iar în condițiile în care nici unul dintre părinți nu muncesc (cum este în majoritatea cazurilor), femeile își abandonează nounăscuții prin spitale. „În dosarele noastre, din declarațiile mamelor rezultă că ele ar dori să-și aducă acasă copiii, dar nu au condiții pentru a-i crește. Și asta așa și este. Pentru că, efectiv, te îngrozești când vezi în ce sărăcie trăiesc unii. Casele lor (dacă se pot numi așa) nu au curent electric și nici măcar o fântână în curte. Ca să nu mai spun că în casă nu au decât strictul necesar. Dar cei mai mulți dintre ei nu fac nimic pentru a ieși din această situație. Și tot mai mulți copii ajung la Casa Copilului", spune Ioan Mercea.

A. BUGARIU

ASOCIAȚIA PENTRU PROTECȚIA CUMPĂRĂTORILOR DE AUTOTURISME LUPTĂ ÎN CONTINUARE

„A fost sesizată și Curtea Europeană de la Strasbourg"

În ciuda demersurilor numeroase la toate organele de stat, soluționarea cererilor privind un drept de proprietate asupra autoturismelor, drept dobândit înainte de 1.11.1990, odată cu achitarea prețului de 70.000 lei, este departe de a se fi realizat - ne transmite responsabilul filialei arădene a APCA, d-na Csorba Luiela.

Deși la un moment dat, se părea că problema va fi rezolvată, Tribunalul București dând drept de cauză în 1995 membrilor APCA, totuși, în iunie 1996, Curtea de Apel a admis prin Decizia 789 recursul înaintat de Guvern, Ministrului Finanțelor și ComAutoSport. Nemaiavând altă soluție, APCA a sesizat Comisia Europeană a drepturilor Omului de la Strasbourg, iar în data de 28 iunie 1999 s-a primit un răspuns din partea acesteia, prin care se anunța că s-a întreprins examinarea admisibilității cererii. Concomitent, Curtea de la Strasbourg a decis să comunice hotărârea sa și Guvernului României pentru ca acesta să-și prezinte, dacă dorește observațiile, atât în ceea ce privește admisibilitatea cât și temeiul plângerii.

APCA de asemenea, a întemeiat și câteva propuneri care să ajute la soluționarea problemei. Variantele de despăgubire luate în calcul de președintele APCA, C-tin Șarpe și de ceilalți membri ai asociației sunt fie restituirea contravalorii autoturismului Dacia 1300, la prețul actual, fie restituirea sumei de 70.000 lei, cu dobânda aferentă, indexată în funcție de creșterea prețurilor. Mai mult, membrii APCA au propus ca aceste sume să le fie rambursate eșalonat și chiar sub forma unor titluri de stat.

Din datele pe care le are APCA, în ianuarie 1991 erau în evidența CEC cu banii depuși pentru cumpărarea de autoturisme, circa 900.000 de persoane, de la care s-a încasat aproape 70 de miliarde lei. Raportat la nivelul parității leu-dolar din anul 1990 (8,74 lei/$ la necomercial), conform datelor obținute de la BNR, rezultă că statul a încasat peste 7 miliarde $ SUA, bani care au fost rulați în economia națională prin investiții și credite de pe urma cărora s-au realizat mari venituri, fără ca vreunul din depunători să obțină vreun beneficiu. Azi, asociația numără 12.000 membri, majoritatea pensionari.

Iată motivul pentru care, cei ce au achitat înainte de 1990 costul integral al mașinilor DACIA, își caută dreptatea la Strasbourg.

CEL MAI GRAS OM DIN ROMÂNIA - 275 KG!

▼ Traian Băsescu a făcut 48 de ani, aniversare care anul acesta s-a lăsat cu huiduieli și demonstrații ale ceferiștilor nemulțumiți de „politica de cadre" a fostului căpitan de cursă lungă ajuns ministru peste tot ce mișcă în aer, pe apă și pe pământ. ▼ Tinerii țărăniști vor să organizeze un concurs național „Miss Politica". La atâtea concursuri, unul în plus ce mai contează, nu? ▼ Alcoolul sanitar „Mona" cunoscut și sub numele de „Coniacul Crucea Roșie (!)" a fost declarat de către organizația G.V.U. (Gâtul Veșnic Ud) drept cea mai „sănătoasă" și „curată" băutură românească. Aferim. ▼ Parlamentul a votat o lege prin care proaspeții tați au dreptul la un concediu paternal de 5 zile. Plătit, evident. În sfârșit, încep și bărbații să fie băgați în seamă ... ▼ România ocupă al treilea loc în lume în producerea diamantelor sintetice, fabrica cu pricina - creație a lui Ceaușescu - scăpând, ca prin minune, de „binefacerile" guvernelor care s-au perindat la conducerea țării. ▼ Un american de 60 de ani, ajuns milionar, a mărturisit că a învățat să citească doar la 56 de ani, până atunci el bazându-se doar pe nevastă-sa care seara în dormitor îi citea toate contractele și hârtiile mai importante de peste zi. Greu de crezut, și totuși! ▼ Pentru toți acei care vor să filmeze în cadrul Casei Poporului s-a instituit o taxă de 200 de dolari pe oră. Nu e mult, dar decât nimic ca până acum ... ▼ Apropo de bani. Se zice că pentru fiecare apariție televizată la binecunoscuta emisiune politică duminicală de la PRO TV, Silviu Brucan primește 10.000.000 de lei. Net. Așa să tot faci politică. ▼ Dănuț Tunaru, cel mai gras om din România cântărește exact 275 de kg, el fiind urmat, tot de un bucureștean - Alexandru Cornea - cu „doar" 207 kg. ▼ În Iran a avut loc o grevă a ... foștilor spioni care au cerut - se putea altceva? - mărirea substanțială a pensiilor. Cum se vede a fi pensionar nu este o plăcere nici pentru urmașii lui James Bond. ▼ Conform înțelegerii dintre guvernele celor două țări, românii vor putea lucra legal în Germania doar 3 luni de zile. S-a cam dus baba cu colacii ... ▼ Lucian Mândruță, cunoscutul prezentator de la PRO TV s-a hotărât să se căsătorească încă o dată, aleasa sa fiind de data aceasta o doctoriță, nunta urmând să fie oficiată într-un ... avion sanitar! O idee, să recunoaștem, la înălțime. ▼ În Rusia a luat ființă Partidul Stalinist el sperând ca după alegerile viitoare să intre în Parlament. Tot ce e posibil. ▼ Ovidiu Grecea, șeful Corpului de Control al primului ministru, declară deschis că în România există mafie. Știe el ce știe. ▼ Un tânăr din Bacă, ce spărsese o mașină, a fost arestat chiar în noaptea nunții. Așa ghinion, mai rar! ▼ Un cercetător rus a descoperit că Lenin avea pe lângă soție și o amantă, și o ... iubitică, cum o numea el, de rezervă. Ăsta, da părinte al comunismului!

MIRCEA DORGOȘAN

Turnul Babel

Distribuitor Autorizat dialog

EURO - GSM

Gamă completă de telefoane GSM !
Diversitate MAXIMĂ de ACCESORII !

Noi suntem importatori !
Cu noi numai afaceri bune !

B-dul Revoluției 95 ARAD

Disputele cu controlorii pot fi rezolvate de conducerea CTP

Ioan Tomuț, domiciliat în comuna Cermei, s-a gândit în urmă cu trei luni să-și viziteze niște rude din municipiu. De la o casă de bilete și-a cumpărat un bilet pentru două călătorii și s-a urcat într-un tramvai ce se îndrepta spre cartierul Aurel Vlaicu. Pensionarul a compostat biletul la una din poziții. În urmă cu două săptămâni bătrânul a revenit la Arad și, circulând cu tramvaiul, a perforat și cel de-al doilea careu. În vagonul respectiv se aflau trei controlori care i-au solicitat omului să prezinte biletul de călătorie. „Mi-au spus că biletul este vechi și m-au coborât din tramvai, deși l-am perforat, nu am prejudiciat pe nimeni. Băieții mi-au luat buletinul și au spus că trebuie să plătesc pe loc amenda de 50.000 de lei. Au zis că dacă nu achit contravenția atunci, să merg după actul de identitate peste câteva zile, la dispeceratul de la U.T.A.

Pensionarul nu a știut că biletul a fost valabil doar o lună și ar fi cumpărat unul cu o singură călătorie dacă ar fi găsit. „Nu mă deranjează faptul că biletele sunt tipărite cu altă culoare în fiecare lună, dar mă supără faptul că nu pot circula cu unul cumpărat anterior. Mi se pare o afacere necurată", ne-a spus bătrânul. Ioan Tomuț a fost indignat de faptul că acei controlori i-au reținut buletinul în loc să noteze datele imediat după verificare. Astfel, pensionarul, bolnav, a mai făcut un drum până la Arad pentru a-și recupera actul de identitate.

Directorul tehnic al Companiei de Transport Public, Petru Cuvineanu, ne-a declarat că, din motive financiare, nu se pot emite bilete pentru o singură călătorie. „De mai multă vreme controlorii au depistat călători care și-au făcut stocuri de bilete compostate pe care le-au folosit în nenumărate rânduri. Unii, chiar aveau „o colecție" cu toate variantele de compostare", ne-a spus dl. Cuvineanu. Tocmai de aceea s-a recurs la metoda tipăririi biletelor într-o anumită culoare, cu valabilitatea de o lună. Directorul tehnic al CTP menționează că, o dată cu alegerea acestei soluții, numărul de călători fraudulos s-a micșorat. „Domnul Tomuț ar fi trebuit să se adreseze conducerii CTP. Noi încercăm cât se poate de transparenți iar probleme de genul acesta le analizăm de la caz la caz, soluționându-le convenabil" - menționează Petru Cuvineanu.

FLAVIUS NĂSTĂSACHE

UN NUMĂR DE 20 DE PERSOANE AU FOST AUDIATE ÎN URMA EVENIMENTELOR PETRECUTE LA BRAȘOV

Un număr de 20 de persoane au fost audiate, duminică, în urma evenimentelor de la Brașov, mai mult de jumătate dintre aceștia fiind angajați ai societății "Roman" SA, a declarat prefectul județului Brașov, Adrian Manole.

Primarul Brașovului, Ioan Ghișe, a cerut jandarmilor și polițiștilor să folosească toate mijloacele legale pentru a anihila orice acte care ar tulbura grav liniștea și ordinea publică. De asemenea, el a cerut președintelui Emil Constantinescu să-i acorde o întrevedere, în cadrul căreia să discute pe marginea evenimentelor petrecute la Brașov, precum și perspectiva evoluției imediate a manifestațiilor de stradă.

De asemenea, primarul Brașovului va avea o întîlnire cu șefii Poliției, ai jandarmilor, ai gardienilor publici, precum și cu Marius Stinghe, liderul Sindicatului Liber Independent din "Roman" SA, pentru a analiza situația creată.

O echipă formată din procurori și polițiști a început, vineri după–amiază, cercetarea în cazul actelor de violență și distrugerilor produse la Prefectura Brașov în timpul protestelor muncitorilor de la Uzina Roman SA. Cîteva mii de angajați ai Uzinei de autocamioane Roman SA din Brașov au protestat, vineri, timp de cîteva ore, în fața Prefecturii. Protestele lor au degenerat în violențe, mai mulți jandarmi fiind răniți. Sălile de la parterul clădirii administrației județene au fost devastate, iar majoritatea geamurilor instituției au fost sparte.

Deși protestele continuă

STUDENȚII ARĂDENI MERG DE ASTĂZI LA CURSURI!

Liga studenților de la Universitatea „Aurel Vlaciu" face parte din F.O.L.S.R. (Federația Organizațiilor și Ligilor Studențești din România). Trei din reprezentanții F.O.L.S.R. (liderii din Timișoara, Galați și Constanța) s-au aflat la București unde, din păcate, nu au fost primiți la negocieri de către premierul **Radu Vasile** și s-au întors ieri dimineață în orașele lor și au luat legătura cu liderii din întreaga țară.

Astfel, liderul studenților arădeni de la stat, **Alexandru Chereș** a fost informat că abia mâine sau poimâine vor fi primiți la negocieri (există posibilitatea ca și președintele L.S.U.A.V. să participe la negocierile de la București!)

Iată ce ne-a declarat **A. Chereș**: **„Conform dorinței participanților la mitingul de vineri, studenții de la „Aurel Vlaicu" vor intra la cursuri începând de astăzi. Protestul nostru însă va continua prin organizarea de mitinguri zilnice pe platoul din fața Primăriei între orele 12,00 și 13,00 ...".**

OLIMPIU BULZAN

LOTO 6 /49
36 40 8 33 5 49

NOROC
4094111

Simpozion organizat de dl. Meleșcanu la Curtea de Argeș

PRESA LOCALĂ - O FORȚĂ!

(insuficient luată în seamă la ... centru)

Despre Alianța pentru România se spune, adeseori cu maliție, că s-a consolidat ca partid politic și a urcat în preferințele electoratului până la poziția a doua, în urma PDSR (n.a. - peste PNȚCD, PD, PNL, PUNR etc.) fără să facă nimic deosebit. Ceea ce se poate spune că e aproape de adevăr, întrucât, până acum, Alianța nu prea a ieșit în lume, la bătaie cum se spune. Principalii săi lideri de la centru ori din teritoriu au stat mai mult pe la sedii, intervenind mai discret și mai prudent pe scena politică a țării. Atunci când totuși au făcut-o, aceștia au avut prestații de bun simț, lipsite de trufia specifică aroganților deținători ai puterii pe Dâmbovița, apreciate de omul simplu, cetățean onest, dezamăgit adeseori de prestația mai marilor zilei. Și totuși, în ciuda faptului că „aliații" au stat la cutie, partidul dumnealor, înființat doar de doi ani și ceva prin ruperea unui grup de inițiativă (condus de Teodor Meleșcanu) din PDSR în urma alegerilor din 1996, ApR este, potrivit unui sondaj de opinie realizat de Metro Media Transilvania, al doilea partid din România. Cum este posibilă o asemenea ascensiune a unei formațiuni atât de tinere, fără istorie și chiar fără glorie revoluționară (vezi PDSR sau PD provenite din Frontul Salvării Naționale)?

Domnul Teodor Meleșcanu, președintele ApR, apreciază că această creștere a popularității formațiunii politice pe care o conduce se datorează faptului că ... „Aliatul firesc și cel mai important care ne-a ajutat să devenim un partid adevărat, cu larg sprijin în rândul oamenilor, a fost, în primul rând, presa locală. E greu să-ți explici cum a fost posibil ca în doi ani de zile, un partid care a pornit mai mult ca o idee să devină al doilea partid ca importanță în România. Dar, în perioada aceasta, singurul mijloc de comunicare cu oamenii a fost presa locală". Această apreciere a fost făcută de dl. Teodor Meleșcanu în fața a peste o sută de ziariști, participanți la seminarul organizat sâmbătă, 6 nov. a.c., la Curtea de Argeș, în sala de ședințe a Consiliului Local Municipal, sub inedit generic: „O forță - presa locală". Este pentru prima dată când reprezentanții a zeci de publicații locale, practic a marii majorități a ceea ce convențional numim presă locală, se întâlnesc în număr atât de mare pentru a se consfătui pe probleme de interes comun și de a încerca să găsească cele mai potrivite forme de colaborare și conlucrare. În același timp este prima întâlnire (apreciată, pe drept cuvânt, ca istorică) între reprezentanții cei mai de seamă ai presei locale din România (în majoritate participanții au fost redactori șefi de cotidiane, redactori șefi adjuncți, directori, directori adjuncți, publiciști cu experiență îndelungată etc.) cu președintele unui partid politic important din România. Chiar dacă oficial simpozionul a fost organizat de domnul Teodor Meleșcanu, adevărul e că în spatele președintelui a stat ApR cu puternicii săi membri din rândul oamenilor de afaceri. Cheltuielile cu masa și cazarea jurnaliștilor la hotelul Posada a suportat-o un aperist de frunte în persoana d-lui Dan Grecu, unul dintre patronii stabilimentului. Dl. Meleșcanu a dorit ca această întâlnire cu ziariștii să nu pară un fel de instituire a unei tutele binevoitoare a ApR asupra acestui important segment al mass-media, dar nici nu a ascuns dorința de apropiere între ApR și presa locală. Chiar un parteneriat ApR - presă locală consideră dl. Meleșcanu că ar fi necesar; o alianță naturală între doi parteneri preocupați în egală măsură de înfăptuirea reformei economice, a înnoirii. Interesați deopotrivă de găsirea celor mai practice soluții pentru scoaterea urgentă a României din criză. „Facem parte, a apreciat dl. Meleșcanu, în mesajul de salut adresat invitaților săi, din aceeași familie de luptători: presa locală cu presa centrală și ApR cu PDSR și din această perspectivă propun un parteneriat între ApR și presa locală în scopul garantării respectării legii". Apreciind independența presei locale ca o valoare deosebit de importantă, dl. președinte a afirmat că nu crede în presa cumpărată, aservită unor interese, ori șantajată. „Este inadmisibil, de netolerat abuzul de putere a justiției împotriva ziariștilor, târârea acestor slujitori onești ai adevărului în procese de calomnie", a mai spus domnia sa, în asentimentul deplin al asistenței. Cei care au luat ulterior cuvântul au demascat abuzul de putere al justiției aservite puterii, care și-a permis să trimită ziariști în pușcărie pentru învinuirea de calomnie. Libertatea cuvântului este în pericol, au susținut mai mulți ziariști printre care și invitatul de onoare Ion Cristoiu. În ampla sa intervenție, reputatul și, în același timp, mult reclamatul jurnalist făcător de gazete de succes la cititori, a relatat despre numeroasele sale procese în care este hărțuit, demascând mârșăvia puterii pusă pe răfuială cu ziariștii nesupuși. Astfel, printr-o ordonanță guvernamentală, au fost anulate taxele de timbru în procesele civile de presă. Astfel, oricine reclamă că prin ceea ce ai scris i-ai adus daune morale, acesta poate pretinde despăgubiri astronomice, chiar și de miliarde de lei, fiindcă nu are obligația plății taxei de 10 la sută din suma solicitată. Ceea ce înseamnă că la pretinderea sumei de un miliard lei, reclamantul nu trebuie să achite suma de o sută milioane lei. Aici e ticăloșia guvernului CDR-PD-UDMR, aici e discriminarea ziariștilor și încercarea de a-i intimida prin aplicarea de sancțiuni financiare substanțiale. Aici e încercarea de a închide gura păcătoșilor din presă, în mod deosebit, cea locală.

În acest context, parteneriatul d-lui Meleșcanu și al ApR cu presa locală este cât se poate de ... natural, de firesc și necesar. Avem nevoie de o putere care să respecte Constituția și legea și care să garanteze libertatea presei.

Gestul lui Teodor Meleșcanu va fi fără îndoială taxat ca o manevră electorală, ca o încercare de câștigare a presei locale. Ceea ce este perfect adevărat, dar, personal, nu văd de ce să sprijinim o putere mascată de tentația sugrumării libertății presei și nu o formație politică pentru care presa locală este considerată o puternică forță de influențare a opiniei publice, un segment mass-media aliat natural al ApR. Personal am sprijinit această formațiune politică și o voi face și în continuare, considerând că personalitatea d-lui Meleșcanu reprezintă o garanție sigură pentru o altfel de prestație a puterii. Deocamdată ne aflăm în faza constituirii unui organism regional care să reprezinte interesele presei locale și, în acest scop, simpozionul de la Curtea de Argeș a fost un prim, dar nu ultim pas.

ȘTEFAN TABUIA

P. S. În cursul acestei luni, dl. Meleșcanu va face o vizită în Arad. Vom informa la timpul potrivit despre scopul și programul vizitei.

LUNI, 8 NOIEMBRIE 1999

TVR 1

12,00 Surprize, surprize - rel.
14,00 Jurnal
14,15 TVR Craiova
15,00 Pro Patria
16,00 Emisiune în limba maghiară
17,30 Agenția de plasare
18,00 Corect!
18,05 Jumătatea ta
19,00 Avanpremieră Știri
19,05 Amintiri din secolul 20
19,05 Sunset Beach - ep. 566
20,00 Jurnal * Meteo * Sport
20,55 Felicity - ep. 7
21,40 Cu ochii'n 4
22,10 FBI - C16 - ep. 7
23,00 Jurnalul de noapte
23,15 Recurs la morală
0,00 Marele Jazz

TVR 2

12,00 Integrale - rel.
13,00 Tribuna partidelor parlamentare
13,45 Cântece din Năsăud
14,00 Convietuiri
15,00 Obsesia - s.
16,30 Santa Barbara - s.
17,15 Tineri interpreți
17,45 Latinitatea și povara crucii (V)
18,15 Curier de ambe sexe
19,00 Știri bancare
19,15 Pagini din istoria teatrului românesc
20,10 Studioul șlagărelor - Oana Sârbu, Sanda Ladoși, Sfinx Experience
20,30 Locuri cu povești
20,50 Măiestria tinerilor muzicieni
21,15 E dreptul tău! - mag. social-economic
22,00 Fotbal: **Newcastle - Everton** - meci din Campionatul Angliei, în direct
0,30 TVM * Mesager

PRO TV

7,00 Bună dimineața, PRO TV e al tău!
10,00 Tânăr și neliniștit - rel.
10,45 Întâlnire cu Venus - rel.
12,30 Royal Canadian Air Farce - s.
12,55 Știrile Pro TV * O propoziție pe zi
13,05 Babylon V - s.
13,50 Ani de liceu - s.
14,15 Miracolul tinereții - s.
14,45 Familia Bundy - s.
15,15 Nisipurile din Miami - s.
16,00 Tânăr și neliniștit - ep. 871
17,00 Știrile PRO TV * O propoziție pe zi
17,17 Știrile PRO TV Arad
17,30 Spitalul Chicago Hope - s.
18,30 Doi polițiști și jumătate - ep. 7
* Extragerea cărții poștale „Te uiți și câștigi"
19,30 Știrile PRO TV
20,00 Știrile PRO TV Arad
20,30 Karate Kid III - acțiune, SUA, 1989, cu Ralph Macchio
22,25 Știrile Pro TV
22,30 Chestiunea zilei
23,30 Știrile Pro TV * Profit * O propoziție pe zi
0,00 Criminaliștii - s.

TV ACASĂ

5,00 Maria - s.
5,50 Acasă la români - muzică populară - rel.
7,30 Căsuța poveștilor - rel.
8,00 Floare de aur - rel.
9,00 Înger sălbatic - rel.
10,00 Acasă la Cristina Stamate - rel.
10,30 Doctorul casei - rel.
11,00 Micuțele doamne - rel.
12,05 Jackie Collins: Hollywood - rel.
12,35 Umbre în soare I - rel.
14,15 Viața noastră - s.
15,00 Dragoste și putere - s.
15,30 Renzo și Adriana - s.
16,30 Luz Clarita - primul episod
17,25 Vremea de acasă
17,30 Rosalinda - s.
18,30 Angela - s.
19,25 Vremea de acasă
19,30 Acasă la bunica - rețete culinare
19,45 Somn ușor!
20,30 Înger sălbatic - s.
21,30 Sânge din sângele meu - s.
22,25 Vremea de acasă
22,30 Camilla - dragoste, Canada/Anglia, 1994, cu Jessica Tandy
0,15 Dragoste și putere - rel.
0,45 Surorile - s.

ANTENA 1

7,00 Observator
8,00 Dimineața devreme
10,00 Știri
10,10 Colivia de aur - s.
11,00 Rivalitate în lumea modei - dramă, Australia, 1997, cu Heather Thomas - partea a doua
13,00 Știrile amiezii
13,15 Viitorul începe azi - s.
14,00 Decepții - s.
15,00 Luz Maria - s.
17,00 Știri
17,25 Dragostea învinge - ep. 22, 23
19,00 Observator
20,00 Pericol iminent - s.
20,50 Dublă identitate - s.
21,40 Prezentul simplu
22,00 Observator
22,30 Marius Tucă show
0,00 Retrospectiva etapei
1,00 Un detectiv la datorie - dramă, SUA, 1988, cu Ben Masters

PRIMA TV

7,00 Nadine show - rel.
8,00 Dimineața cu Prima - magazin matinal * Știri, reportaje, meteo, muzică și concursuri
12,00 Celebri și bogați - rel.
13,00 Politica de mâine - rel.
15,00 Chic - rel.
15,30 Cinemagia - rel.
16,00 Nadine show
17,00 Celebri și bogați - s.
18,00 Focus * Sport * Meteo
18,55 Clip Art
19,00 Frontal - radiografia săptămânii trecute
20,00 Dosarele Y
21,00 Brooklyn South - s.
22,00 Clip Art - rel.
22,05 Focus Plus
22,45 Revista presei
23,00 Politica de mâine - talk-show
1,00 Circul groazei - f. suspand

TELE 7 ABC

7,00 Știri
7,10 Bună dimineața, România
9,00 Forța destinului - rel.
10,00 Știri
10,15 Teleshopping
10,30 Dintre sute de ziare - rel.
11,30 Rendez-vous la Tele 7 - rel.
12,30 Ora unu a venit - rel.
15,00 Știri
15,10 Teleshopping
15,25 Post Meridian
16,30 O singură viață - s.
17,30 Documentar
18,00 Știri
18,10 Lou Grant - s.
19,00 Pronosport
19,05 Secția de poliție - s.
20,00 Actualitatea Tele 7
20,30 Documentar
21,00 Dintre sute de ziare
22,00 Dincolo de stadion
23,30 Cutia muzicală - rel.
0,00 Știri
0,30 Ora H - emisiune de confesiuni

TV ARAD

7,00 Observator
8,00 Știri TVA - rel.
8,30 Emisiune în limba bulgară
8,50 Anunțuri
9,00 Divertisment
10,00 Știri
10,10 Colivia de aur - s.
11,00 Rivalitate în lumea modei - f. Australia, 1987
13,00 Știrile amiezii
13,15 Viitorul începe azi - s.
14,00 Decepții - ep. 5
15,00 Luz Maria - s. 2 ep.
17,00 Știri
17,25 Divertisment
18,00 Studioul artelor
18,20 Anunțuri
18,30 Știri TVA
19,00 Observator
20,00 Divertisment
21,20 Anunțuri - rel.
21,30 Știri TVA - rel.
22,00 Observator
22,30 Marius Tucă Show
0,00 Retrospectiva etapei
1,00 Un detectiv la datorie - dramă SUA, 1988
În continuare, program identic cu cel al Antenei 1

TV INTERSAT

8,55 Deschiderea programului
9,00 Intersat Music
9,30 Ai încredere în mine - film
11,00 Știrile Intersat
11,30 Eurocops - film
12,30 Întoarcerea creaturii din mlaștină - film
14,00 Intersat Sport Show
15,00 Aventurii americane
15,30 Planeta video a copiilor
16,00 Cursă fatală- film
17,30 Underdog Show
18,00 Săptămâna sportivă arădeană
18,25 Intersat Cultural
18,45 Știrile Intersat
19,20 Dulce ispită - s.
20,05 Mistere, farmece și miracole - s.
20,30 Dragoste și mânciuni - film
22,00 Lovitura din umbră - film groază
23,30 Știrile Intersat
0,00 Erotica
0,45 Închiderea programului

HBO

10,00 Din junglă în junglă - comedie, SUA, 1997, cu Tim Allen
11,45 Călător prin timp - dramă, SUA, 1994, cu Robin Williams
13,45 Regele popicelor - comedie, SUA, 1996
15,45 Glorie și onoare - dramă, SUA, 1997
17,15 Bărbatul perfect - comedie, SUA, 1996
18,45 Șantaj - thriller, SUA, 1995
20,30 Squanto: Povestea unui războinic - acțiune, SUA, 1997, cu Adam Beach
22,15 Totul despre sex - s.
22,45 Vocile - dramă, SUA, 1995
0,15 Speed: Cursă infernală - acțiune, SUA, 1994, cu Keanu Reeves

ATOMIC TV

7,00 Selector
10,00 Reactor
10,30 Hai Hui - rel.
11,00 Freestyle - rel.
11,15 Atomix cu Michelle - rel.
14,00 Interactiv
15,55 Reactor
16,00 Romanian Top 100 - rel.
18,00 Selector
19,00 Atomix cu Dinu
21,55 Reactor
22,00 South Park - des. anim.
22,30 File de poveste - rel.
23,00 Aria 52
0,00 Insomnia

RADIO ARAD & RADIO CONTACT (65,95 MHZ)

5,00 - 6,00 BUNĂ DIMINEAȚA! - program Radio Contact; **8,00 - 11,00 BUNĂ DIMINEAȚA, ARAD!** - cu Codruța Beleaua și Marcel Haica - Știri (8,30; 9,30; 10,30); Informații locale; Dedicații muzicale (9,30 - 10,30); Muzică românească (10,30 - 11,00); 11,00 - 19,00 CONTACT FM - program Radio Contact; **19,00 - 22,00 BUNĂ SEARA, ARAD!** - Vest Top 65,95, cu Radu Mustața (19,00 - 21,00); Viața spirituală (21,00 - 22,00); 22,00 - 1,00 RADIO CONTACT - Bilet de concert; Rock Block; România - Bosnia, via satelit

RADIO PRO FM (92,1 MHz)

2,00 - 5,00 MUZICĂ; 5,00 - 6,00 Buletin de știri la fiecare sfert de oră; **6,00 - 7,00 RONDUL DE DIMINEAȚĂ** - INFO PRO cu Dan Apostol și Laura Călăceanu; **7,00 - 10,00 PRO FM PÂNĂ LA ZECE** - cu Flavius Esnican; **10,00 - 13,00 MIHAI CU NOI** - cu Mihai Dobrovolschi; **13,00 - 14,00 13-14 CU ANDREI** - cu Andrei Gheorghe; **14,00 - 17,00 ORAȘUL SUB LUPĂ** - cu Cătălin Lăpușcă; **17,00 - 19,00 STAR STATION MIX** - cu Mihai Gurei; **19,00 - 21,00 ASCULTĂ-ȚI MUZICA!** - cu Călin Gheorghe; **21,00 - 22,00 SPORT SHOW** - cu Ovidiu Ioanițoaia; **22,00 - 24,00 RONDUL DE NOAPTE** - cu Răzvan Exarhu

RADIO TIMIȘOARA

6,00 Ceasurile dimineții; 8,00 Muzică populară cu dedicații; 10,00 Radio circuit; 11,00 Gramofon; 12,00 Miez de zi la polul vest; 13,00 Emisiune în lb. germană; 14,00 Emisiune în lb. maghiară; 15,00 Emisiune în lb. sârbă; 16,00 Radio cocktail; 18,00 Civica ; 19,00 Radiojurnal; 19,15 Orele cetății; 20,05 Călătorie în lumea poveștilor; 20,15 Conexiuni rock ; 21,00 Curier de seară Știri: 6,00; 7,55; 9,00; 11,00; 12,55; 17,00; 18,00; 20,00; 21,00; 21,55. Radio Jurnal: 7,00; 16,00; 19,00.

RADIO SEBIȘ

6,00 - 8,00 Detașamentul de trezire; 8,00 - 9,00 Cântă-mi lăutare - muzică populară; **9,00 - 10,00 Alo, tu alegi!; 10,00 - 12,00 Cafeaua de zece; 12,00 - 13,00 La porțile dorului** - muzică populară; **13,00 - 14,00 FM-ul de prânz; 14,00 - 15,00 Poesis; 15,00 - 16,00 Astăzi te sărbătorim** - muzică populară și dedicații muzicale; **16,00 - 18,00 După patru; 18,00 - 19,00 Telefonul cu butoane; 19,00 - 20,00 La mulți ani!** - dedicații muzicale; **20,00 - 22,30 Pas montan; 20,30 - 21,00 Secretele vieții; 21,00 - 23,00 Fotbal Club 21** - talk-show; **23,00 - 24,00 Ascultă și tu!; 0,00 - 2,00 92,1 Insomnii; 2,00 - 6,00 Nocturna muzicală**

NĂRAVUL DIN FIRE...

Tableta zilei

Ceea ce trebuia să se întâmple se întâmplă. La Brașov a fost atacată Prefectura, care este simbolul puterii. Și în alte părți lumea se mișcă, dar brașovul are tradiție în lupta cu puterea.

Trecem peste noiembrie 1987, pentru că atunci problema era oarecum de altă natură. După revoluție, cele două mari întreprinderi brașovene: „Roman" și „Tractorul" au avut parte de un tratament special din partea puterii, oricare a fost aceasta. Muncitorii acestor două mari uzine s-au ridicat adesea la luptă așa-zis sindicală pentru a mai adăuga ceva la un salariu, ce-i drept, total indecent pentru vremurile actuale. Și, de fiecare dată, puterea a cedat în fața mușchilor muncitorești. O singură dată doar Petre Roman și-a întors în fața muncitorilor buzunarele pe dos și le-a arătat metaforic că nici el, nici țara nu mai au bani. Și atunci de unde? Dar acesta a fost un caz singular. Muncitorii brașoveni nu sunt singurii care o duc prost în țară. Dar ei au învățat un lucru: fac scandal, și nu unul oarecare, și se aleg cu ceva.

Întrebarea este cum trebuie privită mișcarea de la Brașov. Au sau nu au muncitorii dreptate? Pe fond, da. Nu și în modul de manifestare. Dar se pare că altfel puterea nu pricepe nimic din ce se întâmplă în această țară. Aș da un singur exemplu de la locul faptei. La „Roman" funcționează 14 (patrusprezece) directori. Nici mai mulți, nici mai puțini. Care au salarii cam cât vor ei. Dar ca manageri sunt la genunchiul broaștei. Și atunci să nu se ridice proletariatul și să facă scandal? Că nici proletariatul nu se omoară cu firea când e vorba de muncă e cu totul altceva. Căci socoteala se face în funcție de cât primește fiecare pentru că trage de timpul tranziției prin fabrică.

În timp ce directorii iau zeci de milioane, proletariatul ia câteva sute de mii. Pentru aceeași nemuncă.

Guvernul va mai ceda încă o dată pentru că i-a învățat pe brașoveni cu năravul. Și se știe că năravul din fire n-are lecuire. Căci guvernul nu cedează decât în fața celor de care se teme. Profesorii și medicii, chiar studenții, nu dau la cap cu ranga și rulmentul. O fac însă cei de la „Roman" și alții ca ei. Guvernanții vor ceda încă o dată pentru a ajunge la linia de sosire a mandatului. Acolo, atât ei cât și țara vor avea nevoie de tubul cu oxigen.

I. IERCAN

„Am fi naivi să credem în ajutoare dezinteresate"

– D-le Ion Cristoiu, în această săptămână, comisarul european pentru extinderea Uniunii i-a trimis o scrisoare premierului Radu Vasile prin care condiționează ajutorul financiar dat României de o supraveghere a țării noastre de către un grup de experți europeni ...

– Într-adevăr, această supraveghere internațională a stârnit vii controverse în presa românească. Pentru informarea corectă a cititorilor ziarului „Adevărul", trebuie să menționăm faptul că România a mai cunoscut un protectorat internațional tot pe vremea țăraniștilor: în 1929, cu ocazia „împrumutului pentru stabilizare", experți străini au supravegheat aplicarea acestui împrumut. Consecința? S-a ajuns la grevele și la criza din 1933, când s-au impus curbele de sacrificiu ...

– Credeți că putem face o paralelă între 1929-1933 și astăzi?

– Cred că da! Și atunci, ca și acum, marile puteri europene și mondiale și-au urmărit propriile interese. **Am fi naivi să credem în ajutoare dezinteresate ...** Chiar dacă vor veni bani în România, aceștia vor fi direcționați către obiective extrem de clare și care s-ar putea să nu coincidă cu interesele noastre naționale ...

– Și-atunci, despre ce ajutor mai poate fi vorba?

– Rămâne de văzut. Bunăoară, se primesc șaptezeci de milioane de „euro" pentru copiii handicapați, dar nici un leu pentru copiii superdotați ... În curând, Parlamentul României va discuta o inițiativă legislativă privind protecția liliecilor ... Vă las pe d-voastră să deduceți dacă această inițiativă - subvenționată de CE - este sau nu o prioritate națională. Sau cea privitoare la păstrarea identității romilor ... Nu m-aș mira - iertată-mi fie comparația - că o să primim bani pentru a ne cumpăra frânghie, săpun și scaun, iar apoi să fim acuzați că nu pricepem mesajul sponsorizării ...

– Până una-alta, poziția premierului Radu Vasile este cât se poate de favorabilă monitorizării ...

– Nu este pentru prima dată când Radu Vasile preferă să ia o hotărâre pe șest, fără a consulta Guvernul României. În cazul de față, nici ministrul Integrării europene și nici ceilalți membri ai guvernului nu cunoșteau ceea ce se întâmplă ...

– După cum refuză să priceapă și ceea ce s-a întâmplat la Brașov ...

– A devenit cât se poate de evident faptul că nici măcar timpul nu mai are răbdare cu actuala putere. Efectiv, țara a devenit negu-vernabilă. Vorba lui Arghezi, apar „mii de flăcări prin țară". Oamenii nu mai au cu ce trăi, revoltele nu mai pot fi ținute sub control ... Trebuie făcută o mișcare ...

– Ce mișcare?

– O gură de oxigen: demisia Guvernului, provocarea alegerilor anticipate etc. Ceea ce se întâmplă acum este comparabil cu anul 1991, când a apărut mineriada ...

– Dar atunci Iliescu a luat măsura guvernului de tehnicieni.

– A luat-o! La fel s-ar putea lua și acum, pentru a da speranțe românilor.

– Speranțe în ce? Într-o nouă coaliție?

– Nu! Cred că în România nu merg coaliții-le. Este un fapt dovedit ...

– Credeți că salvarea țării ar veni din partea unui partid care depășește 51% din preferințele electorale ale românilor?

– Vă referiți la PDSR?

– Da!

– Ar fi o variantă, chiar dacă PDSR-ul se va însoți de un partid de centru-dreapta, care să-i salveze imaginea internațională.

– N-ar fi vorba despre o dictatură?

– Nu cred că mai poate fi vorba despre o dictatură în România, dar cred că va fi nevoie de decizie, ordine și disciplină. Votul negativ de astăzi, dat actualei coaliții guvernamentale, ar putea produce o majoritate parlamentară minimală în favoarea PDSR. Însă, nu cred că un astfel de vot ar fi o catastrofă pentru România.

DORU SINACI
Foto: **MARCEL CANCIU**

Răzmerița de la Brașov

(Urmare din pagina 1)

Roman S.A., fostă „Steagul roșu", este una dintre întreprinderile cu pierderi din economia românească. Guvernul democrat creștin a încercat după alegerile câștigate în noiembrie 1996 să lichideze unele societăți comerciale cu capital de stat producătoare de pierderi, între care și unele din Brașov. Nepregătită, cum se cerea, tentativa guvernului Ciorbea din '97 a fost dată peste cap de ieșirea agresivă a proletarilor în ... șosea! ocupând drumurile publice sau calea ferată. Polițiștii d-lui Dejeu Gavril, fost Ministru țărănist de Interne, nu au reușit să stăpânească situația. Guvernul a dat înapoi, mastodonții roșii au rămas neclintiți la Brașov. Acumulând tensiunile până în pragul exploziei sociale din ziua de 5 noiembrie a.c.

Din semnalele primite de la cititori pe marginea celor susținute la această rubrică în legătură cu bătălia dusă de proletarii roșii pentru menținerea privilegiilor comuniste, am înțeles că necesitatea reformării întreprinderilor cu pierderi este pe deplin înțeleasă de cei mai mulți. Ce nu vor să înțeleagă românii este minciuna instituționalizată chiar și la cel mai înalt nivel. Nici măcar în cuvântul miniștrilor nu te mai poți încrede fiindcă viclenia balcanică e la ea acasă și pe malul Dâmboviței. Românii cred că societatea capitalistă este aceea în care salariații muncesc foarte mult și foarte bine iar patronii îi plătesc la fel de bine, dar la noi o asemenea relație nu este valabilă. În România poți să lucrezi până cazi, să prestezi manoperă de foarte bună calitate că tot prost vei fi plătit. La noi legile capitalismului nu funcționează. Încă. Guvernanții nu înțeleg că nu este suficient să pui lacătul pe porțile fabricilor și să trimiți oamenii în șomaj. Pe cei productivi și înalt calificați. Nu distrugi, nu prăbușești o casă părăginită până nu construiești una nouă. La noi scade numărul salariaților productivi și crește cel al funcționarilor de stat. Normal, toți vor să fie funcționari la stat, să stea la căldurică, să ciubucărească, să-l jupoaie pe cetățean și să mai și ia o leafă bunicică. În câțiva ani vom deveni o țară de lefegii la stat. Nimeni n-o să mai lucreze nici în fabrică și nici pe ogoare. Fabricile de stat se închid pentru că sunt nerentabile iar cele particulare se prăbușesc sub povara unei fiscalități excesive. Guvernanții nu sunt capabili să stimuleze crearea de noi locuri de muncă pentru forța de muncă disponibilizată prin închiderea mastodonților nerentabili. Incapabili, cei aflați la putere azi, ca și cei de ieri, cei care ne-au spus că mai întâi trebuie să trăim rău ca să ne fie bine. Până acum am cunoscut doar răul. Guvernanții, preocupați doar de afacerile lor, au și uitat de economia românească roasă de criză. Nici parlamentarilor nu le pasă prea mult de soarta țării! Unii dorm în timpul dezbaterilor, alții chiulesc. După spusele resemnatului Gavril Dejeu, parlamentarii puterii nu mai sunt atât de entuziaști și patrioți ca la început. Au ajuns până acolo încât chiulesc de la dezbaterile parlamentare. Asemeni unor școlari indisciplinați, unii merg până acolo cu nimicnicia, încât la apelul de dimineață se prezintă pentru a fi pontați, apoi dispar. Din această cauză cvorumul nu s-a mai întrunit de multă vreme iar legile necesare țării nu se pot vota!

Una peste alta, sunt nevoit să-i înțeleg pe „rebelii" brașoveni, deși nu sunt de acord cu actele de violență săvârșite. Dacă nu înțeleg ceva, cu siguranță, aceasta este Puterea trădătoare de pe Dâmbovița.

PD-ul dorește o politică agricolă națională

Invitatul special al organizației județene Arad a PD la conferința de presă de la sfârșitul săptămânii trecute a fost Aurel Pană, secretar de stat la Ministerul Agriculturii. Domnia-sa, odată cu accederea în acest minister, s-a specializat în politici agricole, o specializare destul de restrânsă până acum, în ceea ce privește numărul celor care au urmat-o. D-l Pană a prezentat oferta PD-ului în domeniul agriculturii. Acesta propune o politică agricolă națională, având în vedere că în următorii 5-7 ani România trebuie să prezinte dovada că poate susține politici agricole compatibile cu politicile agricole comunitare. Trebuie dovedită posibilitatea subvenționării directe a producătorilor agricoli în cuantumuri care să asigure venituri care să acopere atât un nivel de trai corespunzător cât și investiții pentru dezvoltare.

S. TODOCA

ARIPA „PUTIN" A ALES NOUL PREȘEDINTE AL PSDR ARAD: ȘTEFAN OCTAVIAN PASCU

Emil Putin nu a candidat pentru nici o funcție

Conform rezultatului Conferinței Județene a PSDR - varianta Putin - desfășurată ieri, la Casa Sindicatelor, noul președinte al organizației județene este Ștefan Octavian Pascu, ales cu 155 de voturi pentru și nici unul împotrivă. Tot în unanimitate au fost aleși cei doi vicepreședinți, Cornel Oprea și Sorin Neamțu. Au mai fost aleși patru secretari și șase membri, plus un supleant.

Mai mulți membri ai fostului Comitet Județean au refuzat să mai candideze pentru vreo funcție, printre aceștia numărându-se Gheorghe Dumitriu și Ovidiu Olaru. Din lunga listă a celor care au refuzat să candideze, singurul care a afirmat cu hotărâre că nu va merge la alt partid a fost Gheorghe Dumitriu. „Fiind de vârsta a treia, am preferat să mă retrag, după modelul lui Cunescu. Voi rămâne simplu membru în PSDR, funcție ocupând de acum înainte doar în cadrul partidului numit familie." Emil Putin se va orienta cu certitudine spre ApR, însă nu a declarat-o ferm.

Situația rămâne extrem de încurcată. Noul Comitet Județean a fost însărcinat cu desemnarea delegaților la Congres, însă nu se știe dacă aceștia vor fi acceptați. Noul președinte ne-a declarat că va discuta cu Athanasiu, după ce acesta se va întoarce de la Internaționala Socialistă și acesta va hotărî dacă va merge la Congres doar una din „tabere" sau vor merge la paritate. Din surse neoficiale, am aflat că (și) această Conferință Județeană s-a făcut cu acceptul președintelui Athanasiu, ca și cea organizată de aripa Prișcă. Încurcate sunt căile domnului... Athanasiu. Oricum, nu este de neglijat faptul că Pascu este subordonatul lui Athanasiu și nu a fost „debarcat" după Congres. De asemenea, trebuie luat în calcul faptul că pe Pascu l-au ales 155 de delegați din județ, pe când la cealaltă conferință județeană numărul de participanți a fost mult mai mic. Presa, căreia i s-a interzis accesul în sală, a fost informată că au fost 76. Nici aripa Putin nu a informat presa despre Conferința județeană de alegeri, însă ziariștii care au aflat au fost primiți în sală fără probleme și s-au putut convinge personal câți au fost prezenți. Până una-alta, știm cu certitudine că Ileana Dragomir și Liviu Popa au organizat conferința

fiind mandatați oficial de către Athanasiu, în timp ce aripa Putin nu ne-a putut arăta nimic oficial. Dar, așa cum spuneam, încurcate sunt căile...

SIMION TODOCA

Dialoguri politice în lumea satului

Se vede cât de cât ceva

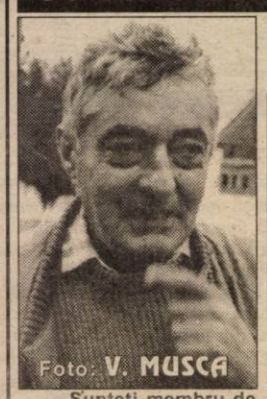

Foto: **V. MUSCA**

Ștefan Bulzan, medic, Cuvin

– Aș zice că relativ bine. Ar putea fi și mai bine. Trebuie să avem în vedere faptul că suntem în perioadă de tranziție și e greu. Pentru toată lumea.

– Ce au greșit actualii guvernanți?

– Probabil au forțat prea tare nota cu tranziția.

– Mie mi se pare că n-au forțat-o.

– În ultimul timp s-a apăsat pe accelerație.

– Tocmai asta li se reproșează de către organismele europene actualilor guvernanți: că nu apasă pe accelerație.

– Au făcut-o până acum, din '96 încoace. Se vede cât de cât ceva.

– Dar oamenii trăiesc tot mai rău.

– E și normal să fie așa. Când îți faci o casă trebuie să faci un efort, să pui osul, mai tragi de la gură, mai strângi cureaua, ce să facem? Nici eu nu sunt mulțumit, aș prefera să fie mai bine și eu sper că va fi.

I. IERCAN

– Sunteți membru de partid?

– Nu.

– Și de ce nu vă înscrieți în vreun partid?

– Nu m-am hotărât încă.

– De zece ani ați fi avut tot timpul să luați o hotărâre.

– Mă mai gândesc.

– Dar aveți măcar simpatie pentru un partid?

– Da. Pentru liberali.

– Și ce părere aveți despre liberali.

– Eu mă gândeam la partidul lui Câmpeanu.

– E un partid ca și inexistent.

– Există, cum există. Altă opțiune nu am.

– Cum e condusă țara?

SĂ VINĂ STRĂINII!

(Urmare din pagina 1)

De zece ani de zile politicienii români înnebunesc, se umflă în pene și nu le mai ajungi cu prăjina la nas imediat după ce se instalează în fotoliile puterii. Dar, în afară de a se crede buricul pământului, politicienii români nu mai acceptă nici o altă obligație. Să muncească ei? Să construiască ei ceva pentru viitorul țării? Hai să fim serioși! Munca este pentru prostime, care prostime trebuie să fie fericită dacă alesul își aduce aminte o dată, cel mult de două ori pe săptămână, să treacă pe la parlament sau pe la ministerul unde ar trebui să lucreze pentru țară. Ar trebui... Fiindcă de făcut, politicienii români fac un singur lucru: își încasează cu conștiinciozitate lefurile imense, trăiesc precum niște prinți, disprețuind pe toată lumea și țara n-are decât să se ducă dracului! Așa am ajuns în haosul și deznădejdea în care ne înecăm acum. E adevărat, politicieni mai slabi și mai dezinteresați ca în ultimii trei ani, de când la putere sunt cederiștoțărăniștii, n-am avut niciodată. Ultimii trei ani au izbutit să-i scârbească definitiv pe români de ceea ce se numește clasă politică românească.

Norocul României, dezgustul față de oamenii politici autohtoni nu i-a cuprins numai pe români. El a trecut granița și a început să-i înfioare, să-i cutremure și pe străini. Care, se pare, au hotărât că e timpul să intervină pentru salvarea poporului român. Gunther Verhengen, comisarul pentru extinderea Uniunii Europene întinde, în sfârșit, o mână de ajutor României și-i propune formarea unui grup care să cuprindă experți ai organismelor internaționale (UE, FMI, Banca Mondială) care să scoată țara asta din mocirla în care au împins-o politicienii români.

Europa, în acești zece ani care au trecut de la Revoluție, ne-a ajutat și până acum. O mulțime de bani s-au trimis în România, însă... ei s-au topit ca fulgii de nea te miri pe unde... Administrați, desigur, de politicienii de strânsură din România... Așa cum alți bani, sume importante, n-au mai venit în țară pentru că politicienii români n-au fost în stare să ofere acele proiecte care ar fi permis deblocarea banilor. Tipic pentru clasa politică de la noi, nu-i așa?

Propunerea domnului Verhengen vine într-un moment de disperare a poporului român, vine ca un adevărat cadou pentru o țară călcată în picioare de propriii conducători și ea se constituie într-o speranță de care aveam atâta nevoie! Nu ne putem conduce singuri pentru că avem cea mai jegoasă clasă politică din lume. Așadar, să vină străinii să ne conducă!

P. S. La Cluj, muncitorii și studenții scoși în stradă de foamea și frigul din locuințe, de extraordinara mizerie în care trăiesc, au purtat pancarte pe care se putea citi: „Mult iubite tovarășe cârmaci E. Constantinescu, NE-AM SCÂRBIT! LASĂ-NE!" Fără comentarii!

Ancheta „Adevărul”

TAXIMETRIA, O ACTIVITATE CU RISCURI TOT MAI MARI

Încadrată la categoria „liber-profesioniști” - activitatea de taximetrie se practică în Arad din 1990. La drept vorbind, nu se știe exact câte taximetre circulă astăzi prin orașul nostru, vehiculându-se „numere” între 1500-3500. De fapt, asupra legalității din acest domeniu planează o mare nebuloasă. Taximetriștii dau vina pe autorități, iar clienții pe... tarife. Ca certitudine rămâne doar constatarea că cei mai câștigați sunt particularii care circulă în afara legii.

ÎN ARAD, GHEAȚA A FOST SPARTĂ DE „FAVORIT”

În 1990, 50 de persoane s-au hotărât să înființeze prima firmă de taximetrie din Arad. Și cum „locul” întrunirii lor a fost situat vizavi de alimentara „Favorit” de la Podgoria... a venit și denumirea firmei! Astăzi, „Favorit”-ul numără 31 de asociați, din care doar 13 mai fac parte din vechea gardă. Tot în prezent societatea beneficiază de serviciile a 117 „indicative”, din 170 câte existau în luna martie a acestui an.

Pentru unii taximetria este și singura sursă de venit, în timp ce alții o fac în timpul liber, pentru completarea salariului. „Eu vreau ca activitatea de taximetrie să devină o profesie, un loc de muncă, căruia să i se acorde tot respectul, indiferent de clienți. Noi, cei de la „Favorit” am militat întotdeauna pentru un comportament civilizat, decent” - ne spune dl. **Kelemen Coloman**, președintele societății „Favorit”.

Drept argument, dânsul ne-a spus că, pentru suprataxare și comportament necivilizat, în ultima lună, din această firmă au fost „puse pe liber” trei persoane. În funcție de gravitatea faptelor, prima dată se dă un avertisment, mergându-se apoi până la suspendare sau desfacerea contractului.

DRUMURILE DAU, DRUMURILE IAU

Cea mai mare nemulțumire a taximetriștilor vizavi de autorități este problema drumurilor. Din discuțiile purtate cu reprezentanți ai mai multor firme, am reținut un top al celor mai „păcătoase”: Preparandiei, Hunedoarei, Merfy, Ghiba-Birta, cartierele Micălaca (Miorița, Abrud, Bega) etc.

Starea carosabilului influențează, evident, veniturile acestor categorii de liber-profesioniști. Un calcul sumar ne arată că la 100 km parcurși (la un tarif situat undeva în jur de 2000 lei/km, plus 3000 lei pornirea) se încasează brut 200.000 de lei. Din care, după scăderea combustibilului (în majoritate benzină) mai rămân 100.000 de lei. Bani care mai reprezintă contravaloarea uzurii mașinii la aproximativ tot atâția kilometri parcurși. Sigur, de marca și vechimea autoturismului cât și de atenția... „la gropi” a șoferului depinde în final cu câți bani mai rămâne în buzunar un taximetrist.

PARTICULARII ȘI FIRMELE FANTOMĂ

Ca-n orice breaslă și taximetriștii își au oile lor negre. Cum sunt, de pildă, cei cunoscuți sub numele de „particulari”, ale căror tarife (8000-10.000 lei/km ‘și tot atâta pornirea) „usucă” buzunarele clienților. O parte din aceștia și-au confecționat sigle care, prin formă și conținut, imită firme consacrate (Arad-Vest, Micro-Michi, Micro-Vili). Așa sunt fentați clienții și dezavantajate societățile serioase. Din motive încă neelucidate, nici o autoritate n-a fost încă în stare să pună piciorul în prag și să aplice legea. Unii vorbesc de faptul că o parte din particulari ar fi informatori ai Poliției. „Aici e legea junglei - ne spunea un taximetrist. Cel mai tare rămâne pe piață și câștigă. Ăla mai slab circulă cum poate.”

Pentru a se putea face mai bine auziți, taximetriștii arădeni vor să se constituie într-un sindicat. Până atunci însă unii tac și... merg.

PARCĂRILE EXISTĂ MAI MULT PE HÂRTIE

Vizavi de legalitate și aplicarea ei, taximetriștii sunt de acord să-și achite obligațiile față de stat dacă și acesta din urmă este receptiv la solicitările lor. Un fel de „noi dăm, dar să știm pentru ce.” Astfel, deși se plătește (sau ar trebui să se plătească!) trimestrial 19.500 lei pentru parcări, acestea sunt lăsate în plata Domnului. Domnul Kelemen („Favorit”) amintește aici de cea din fața cofetăriei „Mimoza” (de la Podgoria) care a fost mutată cu o sută de metri mai în față, exact în locul unde opresc și autobuzele. Asta în ciuda faptului că Primăria a promis amenajarea și marcarea acestora. „Sunt zone din oraș unde efectiv nu putem opri, cum ar fi Hotel „Ardealul”, Hotelul „Mureșul”, băncile București și BRD, Ziridava etc. Dacă nu putem opri acolo unde suntem solicitați pentru a ne lua clienții, înseamnă că nu ne putem îndeplini obiectul activității, așa cum scrie în autorizația pe care o vizăm și plătim anual” - mărturisește dl. Kelemen.

„GLOBAL” - O EXCEPȚIE FERICITĂ

Una dintre puținele firme arădene care n-a reușit să fie imitată (ne referim la forma siglei) este taxi „Global” Firmă care - tot o excepție - are un singur patron, ca asociat unic, **dl. Dorel Selejan**. De formație optician, dânsul s-a apucat de taxi în 1990, când lucra pentru Global Dagi LTD, din București (ca filială arădeană). În 1991 se desprinde de București, devenind... „Global”. Din cele 12 indicative s-au „făcut” mai târziu 60, ca în 1994, 1994 să ajungă la 150. „Astăzi, parcul «Global» numără 60 de taximetre, însă suntem din nou în creștere” - ne spune dl. Selejan. Fluctuațiile amintite, lucru valabil de altfel și la celelalte firme arădene, s-au produs în momentul în care o societate de pe piață cobora brusc tariful. Moment în care o serie de taximetriști migrează spre acea societate.

Unii spun că acest fenomen a apărut de când a început să se circule cu gazolină. Practică eficientă temporar, banii câștigați mai ieftin urmând să se ducă ulterior pe reparația motorului. „Părerea mea este că Oficiul concurenței ar trebui să stabilească un tarif minim obligatoriu. În plus, poate să circule fiecare după cum dorește” - crede dl. Selejan.

PIRAȚII

Una dintre instituțiile cele mai solicitate, atunci când este vorba de reclamații la adresa taximetriștilor, este Oficiul Județean de Protecție a Consumatorilor (OJPC).

„Firmele serioase nu prea au probleme. Cel puțin din numărul reclamațiilor care vin la noi este clar acest lucru. Însă, cei pe cont propriu n-au nici un fel de Dumnezeu. La ei tarifele sunt de peste 10 mii de lei pentru un kilometru în oraș. Clienții acestora au venit nu o dată cu lacrimi în ochi spunându-ne că de exemplu de la «Miorița» până în Aradul

Nou au plătit 100.000 de lei, pe puțin”, ne-a declarat dl. Gelu Florincaș, directorul OJPC Arad.

Modul de lucru al „piraților” este destul de simplu. Bazându-se pe neștiința, pe graba clientului, uneori chiar și pe întuneric, acești „pirați” stau la pândă de obicei în locurile cele mai „strategice”: gară, spitale etc.

Vine clientul, convins că urcă la o firmă serioasă, are chiar banii pregătiți, doar a mai fost cu taximetru pe distanța respectivă, însă când ajunge la destinație i se spune că are de plătit de 10 ori mai mult. „Ți se urcă tensiunea la 500, nu altceva.

Pentru a-i prinde pe acești pirați se organizează raiduri cu poliția însă, așa după cum ne informa dl. Gelu Florincaș, este foarte greu”.

„ÎNTREBAREA MOARTE N-ARE”

Tocmai de aceea, OJPC atrage atenția oamenilor la modul cel mai serios, să nu urce în taximetre cu o siglă mai mult sau mai puțin vizibilă, cu tarife neafișate pe bord, fără ceas de cele mai multe ori.

Mai bine să întrebe cât costă kilometrul sau cât costă în totalitate cursa respectivă înainte de a se urca în mașină! Altfel, odată ajunși oamenii acolo unde doresc se vor trezi cu buzunarele goale.

Chiar și atunci când astfel de pirați profită de faptul că nu circulă tramvaiele (din cauza unor defecțiuni ori reparații la linii) este valabil avertismentul! „Să se găsească alt mijloc de deplasare și să renunțe la o astfel de cursă pe care, dacă o vor face, o vor ține minte toată viața!” ne-a mărturisit dl. Gelu Florincaș.

O altă situație întâlnită este aceea în care, cu toate că un taximetrist nu mai lucrează la o firmă, el păstrează pe mașină chiar și după ce a renunțat la cadrul organizat, firma de unde a plecat.

În toate aceste cazuri, atunci când sunt prinși taximetriștii, amenzile sunt de 250.000 lei pentru neafișarea tarifului și de 1 milion de lei dacă nu au actele corespunzătoare sau nu au revizia mașinii.

ȚINUTĂ DECENTĂ

Cu toate că nu are nici un fel de legătură cu tarifele, sigla și celelalte de acest fel, la OJPC au fost primite sesizări cu privire la ținuta taximetriștilor și la claxonarea (la nunți) mai ales în orele de liniște.

Aceste obligații și restricții nu sunt prevăzute în nici un fel de regulament, totuși, împreună cu patronii firmelor de prestigiu din Arad, OJPC a convenit un fel de „gentlemen’s agrement” (înțelegere între domni).

„Mai ales vara, când e căldură de înnebunești, taximetriștii să înțeleagă și ei clienții că, dacă lor le este cald și transpiră și au dreptul de a munci cât mai comod, ei bine, și clienții au dreptul de a călători decent, fără a-i mirosi șoferului transpirația” ne-a mărturisit dl. Gelu Florincaș.

În Arad sunt aproape 3500 de taximetriști, în opinia OJPC, cu toate că numărul optim este undeva la 2000 de mașini. Dacă se va reuși ca o parte mare din aceștia să înțeleagă, omenește, cele propuse de OJPC, atunci cu siguranță se va mai face un pas spre ceea ce numește ... normalitate.

aduna o serie de acte: ● de la Registrul Auto Român este nevoie de certificat de omologare a mașinii pentru taximetrie: casetă, ceas, stare tehnică etc. ● șoferul trebuie să depună o autorizație de la poliție (că are 5 ani vechime ca șofer, test psiho etc.) ● să aibă loc de parcare ș.a.m.d.

Primăria este musai să delege pe cineva să verifice dosarele. După ce s-a trecut de toate formalitățile acestea (și multe altele) se va elibera licența.

„Că până acum nu s-a acordat nici o licență, este de prisos să mai amintim. Și au trecut aproape doi ani de când prevederile Ordonanței 44 sunt în vigoare” a conchis dl. Ioan Onciu.

DOAR 508 TAXIMETRIȘTI AU VIZĂ ...

La Consiliul Județean există serviciul de Autorizare a liberei inițiative. Persoanele fizice autorizate să desfășoare activitatea de taximetrie sunt obligate să aibă o viză anuală din partea acestui serviciu.

Pentru autorizație (când se face prima dată) ei trebuie să depună atestatul de la poliție, o cerere tip, copie după B.I., două fotografii, vize de la primăria de domiciliu, de la pompieri și de la protecția mediului.

„De la începutul anului, doar la 508 taximetriști li s-a pus viza pe 1999. Oricum, până la sfârșitul anului, mai au vreme” ne-a declarat d-na Marioara Motoi, șef serviciu autorizare liberă inițiativă.

Când am adus vorba că până la 3500 de taximetriști mai e cale lungă de ... vizat, d-na Marioara Motoi ne-a spus că: „Nu are cum să fie așa de mulți”. Chiar așa să stea lucrurile, dar tot la nivelul zecilor se situează cei care lucrează fără viză!

Și în cazul lor există un singur răspuns: e foarte greu să-i prinzi ...

GREUTĂȚILE SUNT LA ORDINEA ZILEI

Firma Mirco-Mili (patron dl. Milivoi Mihailovici) se confruntă, la fel ca toate celelalte firme de taximetrie, cu o serie de probleme: drumurile sunt sub orice critică, impozitele sunt mari, piesele sunt scumpe, carburanții se majorează întruna. Apoi, vin taxele pentru diversele dotări pe care le are mașina. În plus „pirateria” cu care se confruntă firma dă și ea bătaie de cap „că îi prinzi pe cei în cauză, îi dai în judecată, dar și judecata costă” ... ne mărturisește dl. Milivoi Mihailovici.

Astfel, cei 150 de taximetriști de la Mirco-Mili, trebuie să tragă tare ca să ducă acasă pâinea.

„Avem în firmă medici, ingineri, maiștri, muncitori care, pe lângă serviciu vin și fac taximetrie să

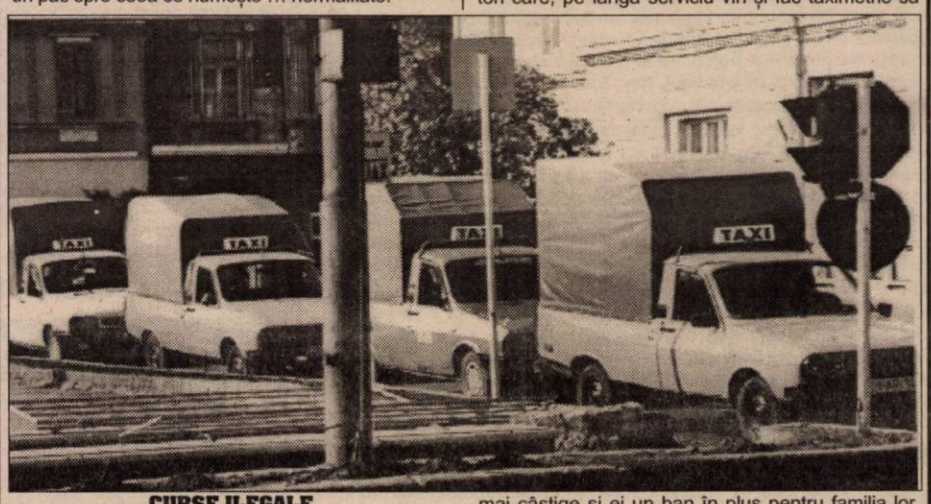

CURSE ILEGALE

În conformitate cu Ordonanța 44, intrată în vigoare la 1 ianuarie 1998, taximetriștii care doresc să facă unele curse în afara municipiului, trebuie să aibă licență de la Autoritatea rutieră română - reprezentanța Arad (care se află în subordinea Ministerului Transporturilor).

Ei bine, cu toate că de aproape doi ani este în vigoare Ordonanța cu pricina, doar cinci autorizații au fost eliberate până în prezent, iar după părerea A.R.R. în municipiu sunt vreo 2.000 de taximetriști.

„Practic, excluzându-i pe cei cinci, toți ceilalți fac curse ilegale atunci când circulă în județ” ne-a informat dl. Ioan Onciu, șef birou control în cadrul A.R.R.

De prins, tot foarte puțini taximetriști au fost prinși circulând astfel. „Închide omul ceasul, zice că duce un prieten nu client, iar tu dovedește că-i altfel” s-a plâns dl. Ioan Onciu.

LICENȚELE DATE DE CONSILIERI SUNT SUBLIME ...

Dacă în ceea ce privește „județul”, este clară situația, bomba a venit abia după ce dl. Ioan Onciu ne-a informat că în aceeași Ordonanță 44 se arată că pe raza municipiului, CLM Arad trebuie să dea licența! Ce a făcut CLM-ul?

Autoritatea rutieră română a schițat în primăvara anului 1999 un proiect de licențiere. „Consilierii nu s-au arătat prea interesați de aceasta, deoarece și în momentul de față proiectul este plimbat pe la comisii”, afirmă dl. Ioan Onciu.

Practic, pentru a fi respectată Ordonanța 44, licența se va da abia după ce la dosar se vor mai câștige și ei un ban în plus pentru familia lor. Ei nu se duc la birt sau la «bagaboante». Unii au copii la facultate, nevasta șomeră, necazuri, ce mai. Și atunci, vine domnule un golan și le ia viața, cum s-a întâmplat săptămâna trecută cu colegul de la «Favorit»!” ne-a mărturisit dl. Milivoi Mihailovici.

SISTEM DE AUTO-APĂRARE

Pentru a se proteja împotriva unor astfel de riscuri, dl. Milivoi Mihailovici le-a propus colegilor taximetriști un ... sistem de auto-apărare. „O să ne adunăm cei de la firmele serioase și atunci, în respectul deplin al legii, vom stabili cum anume ne putem ajuta și singuri. Spre exemplu, când cineva are probleme, anunță dispeceratul firmei sale, care la rândul său dă alarma la celelalte dispecerate pentru ca toți taximetriștii de pe traseu să meargă în zonă!

Dacă acest lucru era valabil săptămâna trecută, noi am fi prins criminalul care l-a omorât pe colegul nostru de la «Favorit», în localitatea Călugăreni.

Dar, așa, tata a trei copii e în pământ, iar asasinul în libertate. Ce folos că la înmormântare facem coloană că să-l petrecem pe ultimul drum pe cel care a căzut doar din vina că a vrut să-și întrețină familia.

Plângem, ne tânguim, dar riscul ca un alt coleg să fie omorât sau tâlhărit rămâne”...

COSMIN TRIF
NICOLAE OPREAN
Foto: ȘTEFAN MATYAȘ

O MIE DE LEI ÎN PLUS LA ALOCAȚIILE COPIILOR INSTITUȚIONALIZAȚI

Actualele alocații de hrană pentru copiii instituționalizați se acordă din octombrie 1998. Atunci, acestea au fost stabilite la 10.950 lei pe zi pentru copiii sub trei ani, 12.350 lei pentru preșcolari și 13.500 lei pentru școlari.

Guvernul a considerat că din aceste sume nu se mai poate asigura hrana zilnică pentru copiii din centrele de plasament, hotărând majorarea alocațiilor cu aproximativ 10%, ceea ce reprezintă o mărire între 1000-1300 lei. Chiar infimă - ținând cont de faptul că acum, la multe produse alimentare prețurile aproape s-au dublat față de anul trecut - majorarea nu poate fi aplicată, deoarece hotărârea nu a fost, încă, publicată în Monitorul Oficial.

Hotărârea are aplicare de la 1 octombrie '99, deci se va aplica retroactiv.

Cum se vor descurca, oare, conducerile centrelor de plasament acum, în prag de iarnă, când se anunță alte scumpiri ale produselor alimentare? Probabil că la fel ca până acum, adică greu. Noroc cu unii sponsori, care mai ajută aceste centre ba cu alimente, ba cu bani.

„Ca să hrănim un copil așa cum trebuie, cu alimente care conțin vitaminele și proteinele necesare, ar fi nevoie de 18-19.000 de lei zilnic. Banii dați de Guvern nu ajung sub nici o formă. Pentru îmbunătățirea alimentației copiilor mai sunt oameni de bine care ne ajută, unii chiar în mod regulat", spune Edita Iuhasz, director al Centrului de plasament nr. 1, unde sunt instituționalizați 220 de copii.

În Arad, cele trei centre de plasament au aproape 600 de copii instituționalizați.

GERLINDE KNAP

Elevii din Secaș ajung la școală înainte cu două ore de începerea cursurilor

Pentru cei 28 de elevi de gimnaziu ce locuiesc în satul Secaș școala a devenit o corvoadă. Nu sunt de vină manualele alternative și nici exigența profesorilor. Singurul motiv îl constituie transportul. Acești copii învață la școala generală din localitatea Iacobini, aflată la 4 km de domiciliul lor. Până la școală elevii din Secaș călătoresc, zilnic, cu autobuzul. Școlarii secășeni sunt nevoiți, în fiecare dimineață, să se trezească la ora 5,30 pentru a-și face toaleta și după aceea să alerge la autobuz. Cursa pornește spre satul Iacobini la ora 6,30. Copiii ajung la școală la ora 6,45, fiind nevoiți să aștepte afară până când apare femeia de serviciu să le deschidă poarta. Orele de curs încep abia la ora 8,30. Într-o scrisoare primită pe adresa redacției noastre, comitetul de părinți ai elevilor din Secaș ne-a relatat: „Până în data de 15 septembrie, autobuzul pornea spre Iacobini la ora 7,00, ceea ce era convenabil, deoarece aduna și copiii din satele Mădrigești, Buceava și Șoimuș. Dar după data amintită șoferul a anunțat elevii că ora de plecare este 6,30.

Dorința noastră este ca autobuzul să plece din Secaș puțin mai târziu, între 7,10-7,30. Altă soluție ar fi să se mai facă o cursă pentru elevii din Secaș, mai numeroși decât toți elevii proveniți din restul satelor amintite, adunați la un loc".

Părinții ne semnalează că elevii așteaptă minute în șir, în jurul școlii, uneori prin ploaie și frig, până vine cineva să le deschidă poarta de la intrare. În plus, la terminarea cursurilor secășenii sunt nevoiți să parcurgă pe jos aproape trei kilometri până la stația de autobuz din comuna Brazii.

Șeful Biroului Circulație din cadrul Companiei de Transport Public, Jurj Maxim, spune că situația acestor copii este regretabilă, însă nu se poate face nimic în acest sens. „Acest autobuz nu poate fi reprogramat pentru altă oră deoarece s-ar deregla tot programul acestuia. Astfel nu ar mai ajunge, în timp util, cu navetiștii la stația CFR-Gurahonț".

Reprezentantul CTP menționează că autobuzul nu poate efectua o cursă suplimentară pentru acești elevi deoarece pe acest drum se circulă în pierdere. Adică. parcurgerea traseului prin satele amintite nu e rentabilă.

FLAVIUS NĂSTĂSACHE

În urma articolului apărut în ziarul „ADEVĂRUL"

Familia Vereb trăiește mai bine

În urmă cu două săptămâni ați putut citi în ziarul „Adevărul" povestea familiei Vereb. Ambii părinți sunt pensionați de boală, fiind suferinzi de TBC. Cu toate că acești oameni nu dispun de venituri prea mari - cele două pensii însumate nu depășesc 700.000 lei - ei luptă din răsputeri ca cei trei copii, toți sănătoși, să frecventeze școala în mod constant. Vă reamintim că băiatul cel mare, Claudiu, intrat în primul an de liceu, a început școala fără manuale pentru că părinții lui n-au dispus de bani pentru a-i cumpăra cărțile necesare.

În urma articolului nostru, mai multe persoane cu suflet nobil și care n-au dorit să-și decline identitatea s-au oferit să ajute familia Vereb atât prin sume de bani cât și prin alimente sau obiecte de îmbrăcăminte. Astfel, un domn i-a cumpărat lui Claudiu o parte din manule și câteva rechizite iar o femeie a donat familiei, alimente, haine și 150.000 lei. De asemenea, două angajate ale ziarului „Adevărul" au dăruit acestor oameni nefericiți o sumă de 200.000 lei. Situația critică în care se află această familie a sensibilizat și două doamne - notari publici - care au făcut un cadou soților Vereb constând în alimente, haine și un milion de lei.

Rodica Vereb mulțumește persoanelor care au ajutat familia ei să trăiască mai decent.

„Nu știu cum să mulțumesc ziarului «Adevărul» care a mediatizat cazul familiei mele", ne-a spus mama lui Claudiu.

F. NĂSTĂSACHE

Cu toate că n-au primit nici un leu

MEMBRII SERVICIULUI TEHNIC DE INTERVENȚIE LA DEZASTRE FAC MUNCĂ VOLUNTARĂ!

Anul trecut, în urma unei discuții între Inspectoratul Județean de Protecție Civilă, Consiliul Județean și Centrul Zonal Ecologic Arad, s-a hotărât înființarea Serviciului Tehnic de Intervenție la Dezastre (STID). În luna iunie a acestui an a fost înființat oficial, șeful acestui serviciu fiind d-l Ștefan Bakoș.

Serviciul Tehnic de Intervenție la Dezastre este o formație mobilă, cu o structură și dotare specifică și poate îndeplini următoarele misiuni: căutarea și salvarea oamenilor surprinși sub dărâmături, salvarea victimelor rezultate în urma accidentelor rutiere, feroviare; salvarea persoanelor și bunurilor materiale în caz de inundații, cutremure; salvarea persoanelor surprinse în peșteri sau pe munți. Chiar și înainte de înființare, această echipă a acționat în perioada inundațiilor, salvând bunuri materiale și animale în unele localități din județ (Cermei), dar și în oraș (cartierul Bujac, Aradul Nou). De asemenea a participat la accidentul feroviar din 6 august, asigurând iluminatul.

De la înființare, membrii săi s-au perfecționat în activitatea de intervenție, fiind instruiți în acest sens, prin cursuri efectuate de organizația similară din GermaniaTHW. De 2 ori pe lună au pregătire teoretică și practică.

În dotarea acestui serviciu există o autospecială, o camionetă, o remorcă, o barcă pneumatică cu motor și un autoturism, asigurate de către organizația THW și Consiliul Județean Arad.

STID este constituit din 16 oameni de bază, împărțiți în două echipe: una de cercetare și una tehnică. Din aceste echipe fac parte alpiniști profesioniști, instructori ai Școlii Române de Speologie, scafandri. Toți sunt voluntari și membri ai unor cluburi cum ar fi: „Speowest", „Liliacul".

„Colaborarea cu Inspectoratul Județean de Protecție Civilă se desfășoară în condiții foarte bune, acesta ocupându-se de asigurarea logistică a serviciului - aprovizionarea cu tehnică, bunuri materiale de intervenție, asigurarea stării tehnice și de întreținere", spune Ștefan Bakoș.

Sursele financiare pentru funcționarea Serviciului Tehnic de Intervenție la Dezastre ar trebui asigurate de către Consiliul Județean. Cum anul acesta nu s-a alocat nici o sumă de bani de la buget, este foarte greu pentru STID să-și desfășoare în condiții cât de cât normale, activitatea. Este totuși vorba despre salvarea vieții oamenilor, a bunurilor materiale. Mai ales că acest serviciu este format numai din voluntari - nu au nici un câștig material din activitatea depusă. Orice sponsorizare a STID ar fi binevenită.

DINU ALEXANDRESCU

Cântarul pentru animale din Pâncota se deschide doar cu cheia administratorului pieței

În fiecare sâmbătă a săptămânii, Pâncota se află în atenția țăranilor prin piața deschisă aici. De la primele ore ale dimineții, drumurile care duc la piață sunt aglomerate cu căruțe ori mașini în care oamenii se pregătesc de târguială.

Cei care vin la piață cu animale plătesc la intrare o taxă de 8.000-10.000 de lei, în funcție de mărimea acestora. În serviciile pe care piața le oferă contra acestei sume intră și posibilitatea de a cântări animalele. Nu toți oamenii știu însă că în piață există un cântar special pentru animale. Aceasta deoarece „cântarul este împrejmuit de un gard cu o ușiță din sârmă care poate fi deschisă doar de administratorul pieței - ne spune Nicușor Lazea, viceprimarul din Pâncota.

Motivul pentru care cântarul este „ascuns" în acest fel este teama că el va fi deteriorat. Și doar anul trecut Primăria din Pâncota a investit bani în repararea lui.

Vânzătorii sau cumpărătorii de animale trebuie să știe însă că au dreptul de a folosi acest cântar. Ei trebuie doar să solicite acest lucru administratorului pieței, singura persoană care are cheia potrivită pentru locul unde e închis cântarul.

D. DUȚU

În fiecare lună, 70 de familii sărace primesc haine donate de populație

În municipiul nostru funcționează de câtăva vreme un centru de unde persoanele sărace primesc îmbrăcăminte provenită din donațiile făcute de cetățeni.

De la începutul anului, peste 600 de familii nevoiașe au intrat în posesia unor articole vestimentare de încălțăminte, lenjerie de pat. Responsabilul Centrului pentru achiziționarea donațiilor de la populație, Adrian Sârbu, ne-a spus că numai în luna septembrie au beneficiat de haine, pantofi sau de lenjerie peste 70 de familii cu o situație materială precară. Mai precis persoanele sociale având venituri extrem de reduse. Lunar, Centrul distribuie celor lipsiți de posibilități o cantitate totală de 800 kg haine. Adrian Sârbu menționează că anual peste 900 de familii sărace primesc haine donate de populație. Hainele stocate în magazia Centrului provin, în mare măsură, de la persoane particulare, dar și de la fundații autohtone ori străine.

Familiile cu o stare materială grea și care doresc să primească îmbrăcăminte sunt obligate să depună o cerere la Serviciul Social (camera 5), din cadrul Primăriei. Solicitanții vor prezenta în cerere, situația economică dificilă a familiei. Referenții sociali se vor deplasa la domiciliul familiei respective unde va constata dacă cele menționate în cerere corespund sau nu cu realitatea. În urma verificărilor, dacă inspectorii dau aviz favorabil, persoanele sărace vor fi invitate la Centru, având asupra lor buletinul de identitate.

Nevoiașii vor primi haine, încălțăminte ori lenjerie de pat, din 6 în 6 luni.

Cetățenii care vor să doneze îmbrăcăminte pentru cei săraci sunt anunțați că acest Centru se află pe strada Andrei Mureșan nr. 11 și este deschis zilnic între orele 8,00-14,30, iar marți și joi, între orele 8,00-17,00. Pentru detalii, donatorii pot suna la tel. 252869.

Adrian Sârbu spune că o dată cu venirea iernii, numărul cererilor pentru primirea de haine va crește simțitor.

FLAVIUS NĂSTĂSACHE

Fondul Național de Investiții

Valoarea la zi a UF: 61.500 lei

Creșterea față de 1 ianuarie 1999: 180,31 %
Creșterea față de săptămâna precedentă: 1,94%
Activ net: 2.088.015.528.000 lei
Numărul de UF în circulație: 33.951.472

Depuneri la Agențiile FNI-FNA din incinta Casei de Cultură a Sindicatelor Arad, str. Lacului nr. 8 bis, tel. 270237.

FNI FONDUL NAȚIONAL DE INVESTIȚII

FNA FONDUL NAȚIONAL DE ACUMULARE

Data lansării: 3 februarie 1999

Valoarea la zi a Unității de Fond: 21.105 lei

Numărul de UF în circulație: 4.473.941
Activ net: 94.422.524.805 lei
Creșterea față de săptămâna precedentă: 1,54%
Creșterea față de 03.02.1999: 111,05 %.

Depuneri la Agențiile FNI-FNA din incinta Casei de Cultură a Sindicatelor Arad, str. Lacului nr. 8 bis, tel. 270237.

FONDUL NAȚIONAL DE ACUMULARE

(974030)

ȚINERII PESTE 18 ANI CARE AU PĂRĂSIT CĂMINELE DE COPII VOR PRIMI ALOCAȚII DE SOLIDARITATE

Tinerii în vîrstă de peste 18 ani care au fost nevoiți să părăsească centrele de plasament sau căminele de copii vor primi alocații de solidaritate al căror cuantum va putea ajunge pînă la 50 la sută din salariul minim pe economie, a declarat Simona Marinescu, secretar de stat în Ministerul Muncii și Protecției Sociale (MMPS). Marinescu a precizat că specialiștii MMPS au început să lucreze la întocmirea dosarelor acestor tineri care, potrivit informațiilor furnizate de către Departamentul pentru Protecția Copilului, sunt în jur de 700.

La ora actuală, salariul minim pe economie este de 450.000 de lei pe lună, însă acesta ar putea crește, potrivit specialiștilor, pînă la valoarea de 700.000 de lei. Aceste alocații pentru tinerii de peste 18 ani provenind din casele de copii vor fi acordate din Fondul Național de Solidaritate.

ADEVĂRUL SPORTIV

Fotbal - Divizia B

▼ „Bătrâna Doamnă" a oprit minerii la Arad ▼ Sătmărenilor le-a priit berea de Craiova ▼ UMT-ul realizează scorul etapei ▼ Gaz Metanul a frânat ARO în doar 9 jucători de câmp ▼ Studenții timișoreni au dat lovitura la Motru ▼ „Steluța" s-a stins cu totul la Severin ▼ Sibiul a capotat sub furnale ▼ Târnava Mică s-a revărsat în Someș ▼ Orădenii nu s-au prezentat în „Zăvoi".

PUNCTELE CONTEAZĂ

În partida cu Jiul, UTA a dat satisfacție doar pe jumătate, în sensul că și-a adjudecat punctele victoriei. La urma urmei, asta-i important. Din păcate jocul prestat de elevii lui Rubinacci a lăsat mult de dorit, demonstrând că mai e încă de lucru la această echipă. Noroc cu băiatul ăsta din Lagos, care a semnat cele două goluri din meciul cu minerii din Petroșani, având astfel înscrise trei goluri în cele șase partide în care a evoluat la UTA. Dar să nu uităm că atacul UTA-ei nu înseamnă numai Kent, așteptăm ca și Cl. Drăgan și Mariș, cândva un cuplu de temut pentru adversari, să se treacă mai des pe lista marcatorilor. Deocamdată, UTA își păstrează poziția a treia în clasament, doar între primele două clasate producându-se rocada, învingând pe ARO, Gazul Metan a trecut în frunte. În etapa următoare, ultima a turului, UTA se va deplasa la Sibiu, iar înainte de a lua vacanța, echipele din acest eșalon vor mai disputa două etape din retur. Asta pentru că urmează vara „europenelor" și federația vrea să încheie cât mai repede conturile în fotbalul intern.

Cuplajul baschetbalistic de la Sala Sporturilor a fost o reușită, cel puțin din punctul de vedere al echipelor arădene. Fetele de la BC ICIM au întâlnit o echipă cu pretenții, care tocmai învinsese liderul, pe Rapid, dar care la Arad, cu antrenorul Moise pe margine și cu Magda Moise în teren nu și-a găsit cadența, fiind învinsă de campioana en titre la o diferență concludentă. Și aici, peste două zile, după meciul arădencelor de la Galați, se încheie turul, urmând ca „națională" să întâlnească tot la Arad, echipa Germaniei pentru un loc sub soarele „europenelor" din anul 2001.

Evoluând pentru prima dată în fața propriului public în grupa valorică 1-8, băieții de la West Petrom s-au impus în fața bucureștenilor de la Soced, oferind celor prezenți în tribune un spectacol baschetbalistic de calitate. Suntem convinși că, încet dar sigur, elevii lui Dragan Petricevici vor intra în preferințele publicului, care va veni în număr tot mai mare la meciurile acestei echipe.

ALEX. CHEBELEU

MINUTUL 91

Lorenzo Rubinacci (antrenor principal, UTA): „A fost cea mai dificilă săptămână de când sunt în România. Am avut foarte multe probleme, a trebuit să schimbăm programul nostru de muncă. Am fost nevoiți să lucrăm intens la aspectul psihologic al fotbaliștilor. Echipa era obosită, nu atât fizic cât psihic. Mulțumesc jucătorilor și publicului care a avut răbdare față de noi. A fost o întâlnire care, cu siguranță, nu a produs fericire plătitorului de bilet. Vina nu este doar a noastră, ci și a adversarului care nu s-a ridicat la nivelul necesar. Am fost obligați să jucăm om la om, să ne înarmăm cu răbdare și să câștigăm tactic. Oaspeții au încercat să ne „adoarmă", luându-ne puțin prin suprindere. Am dirijat partida și am obținut puncte importante. Golul doi a fost precum o gură de oxigen. Din păcate am comis greșeli, între care și pasele repetate, fără rost, prin care am „făcut jocul" partenerilor de întrecere. Este îmbucurător că marcăm și din faze fixe, lucru nereușit până în prezent. Mărginean a fost înlocuit pentru a fi menajat în vederea meciului următor, în care ne vor lipsi Todea (suspendat) și Almășan (accidentat). Sunt bucuros de victorie. Nu întotdeauna putem evolua bine, la spectacol."

Gabriel Stan (antrenor principal, Jiul): „Am venit la Arad cu o echipă improvizată, o serie de jucători fiind indisponibili. Băieții mei au evoluat slab. UTA mi s-a părut o formație tânără dar uimitor de matură, organizată, care a meritat succesul. Doar apărarea m-a mulțumit, în atac nu am fost percutanți. Rezultatul este în sfera normalului. Jucătorii noștri se exprimă în teren sub nivelul Diviziei B. Condițiile financiare ale Jiului îmbunătățindu-se, întreprindem eforturi pentru achiziționarea unor fotbaliști, între care și Damian Militaru. Îi remarc pe Iorga, Cazangiu și Puf, ultimul cu excepția greșelii de la golul doi. Astăzi băieții pe care îi pregătesc au jucat pentru o primă de 4 milioane de lei, impozabilă, la victorie. UTA este o echipă frumoasă, poate prea puțin agresivă. Cred că se menține în cursa promovării, mai ales dacă noi dispunem de Gaz Metan Mediaș, runda următoare."

A consemnat
ADRIAN HĂRȚĂU

Plasa buclucașă

În min. 86 al meciului, după o deviere cu capul a lui Mariș, Ciubăncan șutează frumos, de la marginea careului spre poartă. Balonul lovește plasa, spectatorii se bucură deja de golul cu numărul trei. Iluzie optică, totuși, căci este vorba de... plasa laterală. Faza a derutat atât asistența, cât și pe crainicul stadionului, Doru Nica. Explicația este simplă. Înaintea jocului, porțile au fost dotate cu plase noi, „vinovate", pare-se, de întâmplarea creată.

A. HĂRȚĂU

RUBINACCI, JUCĂTORII ȘI DAMELE FIERBINȚI

După primul meci pierdut acasă, în acest campionat, cu Corvinul, publicul arădean nu și-a putut saluta idolii din cauza programului fizic impus de „allenatore" Rubinacci. Iată că acest program, de-a lungul turului a evoluat, mutându-se de pe gazonul stadionului în atmosfera discotecii „Viva". Surse confidențiale deghizate în barmani și DJ, ne informează că sâmbătă noaptea, Renzo Rubinacci a fost one man show turnând cu largheță vin în paharele elevilor săi, acompaniat de trei dame fierbinți aflate pe post de agent termic. La acest dezmăț au participat majoritatea componenților lotului „Bătrânei Doamne", care i-au cântat în strună lui Mister, totul sub semnul recuperării după efortul depus în memorabila partidă cu Jiul.

SORIN CAZAN

Victorie. Și atât ...

UTA - JIUL PETROȘANI 2-0 (1-0)

Stadion UTA. Vreme bună pentru fotbal, gazon în condiții acceptabile. Spectatori: 3000.

*Formațiile: **UTA:** Pap-Diaconescu, Găman, Botiș, Panin, Mărginean (Bogoșel, min. 74), Todea, Ciba (Zaha, min.61), Ciubăncan, Kent, C. Drăgan (Mariș, min. 75); **JIUL:** Botezatu-Poienariu (Ghiviziu, min. 87), Cioară, Irina, Pufu, Cazangiu, Mocanu, Vesa, Prisăceanu (V. Drăgan, min. 54), Apetrei (Kandut, min. 68), Iorga.*

Au arbitrat Silviu Crângașu (Ploiești) la centru, Alexandru Nicolae și Viorel Badea (București), asistenți. Observator F.R.F.: Octavian Știreng (Oradea).

Golurile partidei au fost realizate de Kent (min. 44 și 68). Șuturi spre spațiul porții: 14-7, dintre care pe poartă: 7-4. Raportul cornerelor: 4-1. Cartonașe galbene: Todea (min. 48), Prisăceanu (min. 53), Pufu (min. 67) și Irina (min. 77). Jucătorul meciului: Kent.

„Bătrâna Doamnă" a fost, din nou, destul de zgârcită cu suporterii ei. Jocul fotbaliștilor arădeni a lăsat de dorit, aceștia rămânând datori față de susținătorii în alb-roșu. După un meci în care nu s-a întâmplat aproape nimic, cu excepția celor două goluri ale lui Kent, și pe care ar trebui, poate, să îl uităm cât mai repede, UTA a câștigat meritat, evoluând, însă, foarte slab. Realizarea cea mai importantă a echipei noastre o reprezintă tocmai victoria, chiar dacă adversarul nu a fost unul de top iar maniera în care punctele au fost adjudecate, nu s-a dovedit deloc convingătoare.

Prima repriză debutează în nota de dominare a gazdelor. Totuși, ocaziile mari întârzie să apară. Ciubăncan (min. 9), Todea (min. 13), Kent (min. 25) și Ciba (min. 34) șutează spre buturile apărate de Botezatu, fără un grad ridicat de periculozitate. În replică notăm robinsonada lui Pap, din min. 24, la lovitura liberă executată de Prisăceanu. Elementele de culoare nu lipsesc. Mocanu intră în câteva clinciuri cu Diaconescu și Ciubăncan, în timp ce Găman îl descalță pe Iorga, scăpând fără cartonaș galben. În cel mai potrivit moment posibil, în penultimul minut al părții întâi, „cade" golul. **Lovitură de colț de pe partea dreaptă a terenului, reluare cu capul a lui Botiș pentru Kent, nigerianul catapultând balonul, tot cu capul, în plasă, din apropiere.** UTA prinde curaj (și aripi), Mărginean testând vigilența portarului petroșenean pe finalul reprizei.

După pauză fotbaliștii arădeni vor continua să dețină controlul, dar jocul se va lega (iar) extrem de greu. Dezechilibrat, Kent reia din careu alături (min. 51) pentru ca peste 4 minute, Claudiu Drăgan să fie aproape de o reușită involuntară, balonul ricoșat din „ledu" la degajarea unui fundaș oltean ocolind, de puțin, poarta. Ciba țâșnește spre careu în min. 58, faza se stinge, în vreme ce Botiș nu nimerește ținta (min. 60). Jiul iese încet la joc, amenință poarta arădeană prin V. Drăgan (min. 63 - șut incomod de la distanță, respins de Pap) și Poienariu (min. 66 - reluare imprecisă). Din fericire „vine" golul al doilea, care urmează încercării lui Panin, din min. 64 (Botezatu s-a opus). **În min. 66, la o lovitură liberă de pe flancul stâng, același Panin centrează pentru Kent, „capul" ultimului, plasat, învingându-l pe „goal-keeperul" advers.**

Partida se liniștește. UTA mai beneficiază de câteva oportunități (Drăgan - min. 73, Kent - min. 75, Ciubăncan - min. 80 și 86, Mariș - min. 85 și 90). La rândul lor, oaspeții îl „testează" pe Pap prin intermediul lui Iorga, la o lovitură liberă din unghi, în min. 83.

ADRIAN HĂRȚĂU

Nigerianul Kent înscrie golul desprinderii.

„PARCĂ NU AR FI UTA"

La pauză, consultantul F.C. UTA, Luigi Piedimonte, fără să afișeze o figură gravă, se declara nesatisfăcut de prestația echipei. „Parcă nu ar fi jucătorii noștri" - aprecia domnia-sa, mai în glumă, mai în serios, adresându-se ziariștilor de la masa presei. Și chiar dacă remarca era făcută cu zâmbetul pe buze, tot nu putea să nu ne pună pe gânduri.

A. HĂRȚĂU

Seria I

Rezultatele etapei a XVI-a

Dacia Pitești-„Poli" Iași 0-1; Callatis Mangalia-Poiana Câmpina 2-0; Laminorul Roman-Sportul Studențesc 1-0; Diplomatic Focșani-Chindia Târgoviște 1-0; Metrom Brașov-Cimentul Fieni 1-0; Juventus București-Petrolul Moinești 2-0; Gloria Buzău-Tractorul Brașov 0-0; Dunărea Galați-Foresta Suceava 0-0; Midia Năvodari-Precizia Săcele 0-0.

Etapa viitoare (sâmbătă, 13 noiembrie 1999): „Poli" Iași-Callatis Mangalia; Tractorul Brașov-Dunărea Galați; Foresta Suceava-Dacia Pitești; Poiana Câmpina-Midia Năvodari; Sportul Studențesc-Metrom Brașov; Precizia Săcele-Laminorul Roman; Cimentul Fieni-Diplomatic Focșani; Chindia Târgoviște-Juventus București; Petrolul Moinești-Gloria Buzău.

Clasament

1. Midia N.	16	11	3	2	29-7	36 (+12)
2. Foresta	16	11	3	2	32-14	36 (+12)
3. Laminorul	16	10	3	3	32-12	33 (+9)
4. Sportul	16	9	3	4	27-15	30 (+6)
5. Metrom Br.	16	8	4	4	19-12	28 (+4)
6. Callatis M.	16	9	1	6	19-13	28 (+1)
7. Dacia	16	7	4	5	21-18	25 (-2)
8. Tractorul Br.	16	7	3	6	15-14	24 (0)
9. Diplomatic	16	7	2	7	18-17	23 (-1)
10. Cimentul	16	6	3	7	17-17	21 (-3)
11. P. Moinești	16	6	3	7	13-15	21 (-3)
12. Dunărea G.	16	6	2	8	16-26	20 (-4)
13. Juventus	16	5	4	7	15-23	19 (-5)
14. P. Câmpina	16	5	2	9	19-25	17 (-4)
15. „Poli"	16	5	1	10	15-27	16 (-8)
16. Precizia	16	2	7	7	11-16	13 (-8)
17. Gl. Buzău	16	2	3	11	10-33	9 (-15)
18. Chindia Tg.	16	2	1	13	9-33	7 (-17)

Seria a II-a

Drobeta Tr. Severin-ASA Tg. Mureș 3-0, Bere Craiova-Olimpia S. Mare 1-1, Corvinul Hunedoara-Inter Sibiu 3-0, U.M. Timișoara-Apullum A. Iulia 4-0, Gaz Metan Mediaș - ARO Câmpulung 3-2, Chimica Târnăveni-„U" Cluj 3-0, Minerul Motru - „Poli" Timișoara 1-3, **UTA-Jiul Petroșani 2-0**, Flacăra Vâlcea-F.C. Bihor 3-0 (f.j.).

Etapa viitoare (sâmbătă, 13 noiembrie 1999): ASA Tg. Mureș-Bere Craiova, „U" Cluj-U.M.Timișoara, Apullum A. Iulia-Drobeta Tr. Severin, Olimpia S. Mare-Corvinul Hunedoara, Jiul Petroșani-Gaz Metan Mediaș, ARO Câmpulung-Minerul Motru, „Poli" Timișoara-Flacăra Vâlcea, F.C. Bihor-Chimica Târnăveni, **Inter Sibiu - F.C. UTA.**

Clasament

1. Gaz Metan	16	10	4	2	28-13	34 (+10)
2. ARO C-lung	16	10	2	4	27-11	32 (+8)
3. F.C. UTA	16	9	3	4	26-11	30 (+6)
4. Drobeta	16	9	3	4	25-14	30 (+3)
5. Corvinul	16	9	2	5	25-12	29 (+5)
6. Inter Sibiu	16	8	2	6	20-20	26 (+5)
7. ASA	16	7	5	4	23-14	25 (+1)
8. Apullum	16	7	3	6	22-20	24 (0)
9. UMT	16	6	4	6	26-27	22 (-2)
10. Bere Craiova	16	6	2	8	23-28	20 (-7)
11. „U" Cluj	16	6	2	8	21-28	20 (-4)
12. Jiul P.	16	5	3	8	8-24	18 (-6)
13. Olimpia	16	4	5	7	13-16	17 (-4)
14. Chimica	16	5	2	9	14-27	17 (-7)
15. Flacăra	16	4	4	8	16-19	16 (-8)
16. „Poli" Tim.	16	4	4	8	20-24	16 (-8)
17. F.C. Bihor	16	3	6	7	10-25	15 (-9)
18. M. Motru	16	3	3	10	17-31	12 (-12)

FOTBAL-DIVIZIA C

Noroc cu Volocaru

F.C. ARAD TELECOM - METALURGISTUL CUGIR 2-1(0-1)

Stadion „Telecom", teren tare, timp excelent pentru fotbal, spectatori 150. Au marcat: Volocaru - min. 50, Oprescu - min. 56, respectiv Varga - autogol, min. 33. **Şuturi:** 13-6, pe poartă 6-3, cornere 5-3, ofsaiduri 3-4.

Telecom: Sabău-Pupăză, Varga, Szel, Barna, Ujvari - Oprescu (min. 90 - Bugariu), I. Arman, Berar-Rus (min. 80 - Sabou), Petruţ (min. 37 - Volocaru). **Antrenor:** Mihai Ţârlea.

Met. Cugir: Groza-Marcu (min. 30-Ignat), Avram (min. 73 - Ţiplea) D. Adrian, Şuvaina, Itu - Gogan, Paşcanu, Repede (min. 81-Ov. Marin) - Lonca, Jula. **Antrenor:** Vasile Dobrău.

A arbitrat slab: Lucian Mandi (Cluj) - la centru, ajutat bine de Emet Komives şi Marcel Rus (ambii din Câmpia Turzii) - asistenţi.

Cartonaşe galbene: Varga, Barna, Rus, respectiv Lonca, Şuvaina.

Observator FRF: Adrian Cocoş (Reşiţa).

Gazdele şi-au privit adversarul cam de sus şi nu mult lipsea să plătească pentru comoditate. Se pare că Telecom nu mai este echipa din trecut, care pe teren propriu câştiga fără probleme. Acum, mai fiecare joc este deosebit de dificil şi nu întotdeauna cele trei puncte rămân în Micălaca.

În partida de ieri, „telefoniştii" nu au jucat nimic timp de o repriză, după care s-au trezit la realitate, fiind conduşi cu 1-0. Bine că a fost introdus în teren Volocaru, acesta reuşind să învioreze foarte mult atacul.

La o fază care nu anunţa nimic, în min. 33, Jula a trimis un şut - centrare în careul arădean, iar Varga a intervenit nefericit şi a introdus balonul în propria poartă: 0-1. Până la pauză doar Volocaru a pus în real pericol buturile apărate de Groza, însă portarul din Cugir a fost ocrotit de zeţia „Fortuna", în min. 41, când atacantul „telefonist" a ratat de la 4 m.

Repriza secundă a aparţinut, totuşi Telecom-ului, care a reuşit să întoarcă rezultatul, relativ repede. Astfel, în min. 50, Volocaru a reuşit un gol antologic, cu un lob senzaţional, dintr-un unghi aproape imposibil: 1-1. La doar şase minute, după o fază bine lucrată de arădeni, la finalizare a apărut Oprescu, care nu a iertat. S-a făcut 2-1, în ciuda faptului că până atunci arbitrul Mandi a fost ostil gazdelor, el neacordând - printre altele - un penalty, la un fault clar în careu, asupra lui Rus.

Gazdele au închis jocul, după ce au trecut în avantaj, aşa că ocaziile au lipsit cu desăvârşire, cu o singură excepţie. Însă, pericolul a fost foarte mare, în min. 65, când Paşcanu a şutat senzaţional, dar Sabău a scos uluitor de sub bară.

Cam la atât s-a rezumat partida din Micălaca. Una destul de modestă, salvată de câteva minute din repriza a doua. Oricum, Telecom nu mai e echipa de odinioară. Oare, ce se întâmplă în „grădina" subordonaţilor lui Gheorghe Marinca?

LEO SFÂRA

Studenţii - siguri pe ei

„UNIVERSITATEA" ARAD - MINERUL CERTEJ 3-0 (1-0)

Duminică, ora 11. Stadion „Motorul", teren tare, timp însorit, spectatori 150. Au marcat: Chetronie - min. 15, Folea - min. 49, Ionescu - min. 89. Şuturi: spre poartă 22-13, pe poartă 15-6. Cornere 4-5, off-side-uri 2-4. Cartonaşe galbene: Drăgoi şi Rădos.

„U" Arad: Rusu-Ionescu, Oprean, Zamă, Leucean-Chetronie (min. 90 Gagea), Folea, Iftimie, Corinda (min. 67 Niculescu)-Blăniţa (min. 87 Georgiu), Hada. **Antrenori:** Marius Demian şi Mihai Jivan.

Minerul Certej: Dobre-Fartuşnic, Bolea, Poverea, Chezan, Micnea (min. 52 Ţibichi) - Scurtu (min. 46 Ococişan), Drăgoi, Filip-Rădos (min. 59 Banc), Tăgârţă. **Antrenor:** Ioan Petcu.

Au arbitrat slab: A. Voica, N. Popescu (ambii din Năsăud), A. Fântână (Turda).

Observator FRF: D. Danciu (Alba Iulia)

Victorie fără dubii a studenţilor arădeni care au reuşit să se impună într-o manieră categorică în faţa unei echipe din prima parte a clasamentului. Elevii antrenaţi de Marius Demian şi Mihai Jivan au reuşit o partidă bună, închizându-se bine în apărare şi atacând periculos, mai ales pe flancuri. Partida a avut un ritm bun, ambele echipe căutând finalizarea prin şuturi mai mult sau mai puţin periculoase.

Partida începe cu câte o ocazie la ambele porţi, Chetronie respectiv Fartuşnic şutând alături din poziţii favorabile. În minutul 15 se deschide scorul: **Folea centrează la întâlnire şi Chetronie reia cu capul, superb la vinclu: 1-0.** Oaspeţii forţează egalarea, însă Rusu respinge de sub bară lovitura de cap a lui Rădos.

Imediat după reluare, gazdele reuşesc

După victoria cu Minerul Certej, antrenorul studenţilor, Marius Demian, ar trebui să fie mulţumit.
Foto: ŞTEFAN MÁTYÁS

desprinderea: **Leucean îl deschide pe Hada, aşezare în faţa porţii pentru Folea care nu poate rata: 2-0.** Studenţii preferă să se apere şi să contraatace periculos, având şi două bare prin Blăniţă şi Hada. **În finalul partidei oaspeţii încasează şi golul trei, când portarul Dobre respinge greşit şutul lui Hada, permiţându-i lui Ionescu să ducă tabela la un scor de neprezentare.**

Aşadar trei puncte obţinute destul de uşor de arădeni care au început să se exprime în teren extrem de concret, dovedind o siguranţă mare la construcţie şi continuând drumul ascendent pe care se află.

DACIAN TODUŢA

Rezultatele etapei a XVI-a

Cuprirom Abrud-Minerul Uricani 1-0; **Telecom Arad-Metalurgistul Cugir 2-1;** Inter Petrila-Gloria Reşiţa 1-0; Telecom Timişoara-Cetate Deva 1-0; **Universitatea Arad-Minerul Certej 3-0;** Minaur Zlatna-Electrica Timişoara 3-1; **Caromet Caransebeş-West Petrom Arad 1-0;** Minerul Lupeni-C.F.R. Timişoara 3-1; **Aurul Brad-Inter Arad 1-0.**

CLASAMENT

1. Telecom Timiş.	16	11	3	2	24-11	36 (+12)
2. Cetate Deva	16	11	2	3	34-13	35 (+11)
3. Electrica Timiş.	16	9	3	4	25-15	30 (+6)
4. Gl. Reşiţa	16	9	2	5	22-9	29 (+5)
5. Minaur Zlatna	16	9	1	6	28-17	28 (+4)
6. Minerul Certej	16	8	2	6	31-27	26 (+2)
7. Aurul Brad	16	7	3	6	19-16	24 (0)
8. Telecom Arad	*16*	*7*	*3*	*6*	*21-20*	*24 (-3)*
9. Caromet	16	8	0	8	18-21	24 (0)
10. West Petrom	*16*	*7*	*2*	*6*	*18-19*	*23 (-1)*
11. Cuprirom	16	7	2	7	22-27	23 (-4)
12. „U" Arad	*16*	*7*	*2*	*7*	*21-26*	*23 (-1)*
13. Minerul Uricani	16	6	2	8	23-28	20 (-1)
14. Minerul Lupeni	16	5	3	8	18-23	18 (-6)
15. C.F.R. Timiş.	16	4	2	9	15-33	17 (-7)
16. Met. Cugir	16	4	1	11	19-24	13 (-8)
17. Inter Petrila	16	3	4	9	10-23	13 (-11)
18. Inter Arad	*16*	*2*	*1*	*13*	*22-38*	*7 (-14)*

Etapa viitoare

Duminică, 14 noiembrie 1999: Minerul Uricani-Telecom Arad; West Petrom Arad-Minerul Lupeni; C.F.R. Timişoara-Cuprirom Abrud; Metalurgistul Cugir-Aurul Brad; **Gloria Reşiţa-„U" Arad; Inter Arad-Inter Petrila;** Minerul Certej-Telecom Timişoara; Cetate Deva-Minaur Zlatna; Electrica Timişoara-Caromet Caransebeş.

La Pâncota

Un turneu de nota zece

Vineri după-amiază, pe terenul Şoimii din Pâncota s-a desfăşurat un atractiv turneu de mini-fotbal, rezervat amatorilor, la care au participat: Old-Boys Pâncota, Tricotaje Ineu, Tedy-Trans Arad (formată pe „scheletul" Poliţiei) şi ziarul „Adevărul".

Noi am deschis „balul" cu o frumoasă victorie şi l-am închis prin disputarea finalei mari. Jocurile au fost spectaculoase, arbitrul Dumitru Buică regretând că a luat cartonaşele cu el, deoarece, fair-play-ul a dominat competiţia şi nu au fost nevoie de avertismente.

Rezultate

Adevărul - Tricotaje Ineu 1-0

Tedy Trans Arad - Old Boys Pâncota 3-1

Finala mică: Ineu-Pâncota 5-3

Finala mare: Tedy Trans - Adevărul 4-1

Pentru Tedy Trans, antrenată de T. Lupşa şi M. Dănciulescu au jucat: Dronca, Müler, Pietraş, M. Bondar, Novanc, Uzur, Grepan, Lupşa, Lepădat, A. Bondar, Cuc, Turc, Puie, Cean, Ionescu şi Dănciulescu.

Deşi lipsită de aportul cătorva piese „de calibru", echipa ziarului nostru condusă pentru prima oară de pe margine de Cosmin Trif nu s-a făcut de ruşine. În ultimul moment am reuşit să-l transferăm între buturile noastre pe ineuanul Tripa, care nu a dezamăgit, semn că investiţia noastră nu a fost zadarnică. Au jucat pentru „Adevărul": Tripa, Scridon, Dănilă, Mnerie, Oprean, Cotuna, Gâlcă, Toduţa şi Tănase.

Pe podium a urcat şi Tricotaje Ineu cu Teo Varga pe post de antrenor. Cât despre jucători, aceştia au fost: Foltean, Balaci, Nogea, Şandor, Trânc, Stan, Sabău, Alb, Ilisie, Ripan.

În fine, dar nu în cele din urmă, aşa cum le stă bine unor organizatori, cei din Pâncota nu au supărat pe nimeni, probabil, la indicaţiile „treiner"-ului Dan Bogoshian Mănăilă. Au „mimat" uneori fotbalul: Huzdup, Stoica, Morar, Molnar, Mănăilă, Farcaş, Bacoş, Bernardin, Faur, Răşinar.

Nu putem încheia fără a mulţumi gazdelor pentru tot, dar în special pentru repriza a... treia care s-a întins până seara târziu.

S. ADELIN

FOTBAL INTERNAŢIONAL

Germania - etapa a 11-a

Hansa Rostock-Hamburg 3-3; Freiburg-MSV Duisburg 3-0; SSV Ulm-Bayern München 0-1; Wolfsburg-VFB Stuttgart 0-2; Borussia Dortmund-Bayer Leverkusen 1-1; 1860 München-Unterhacing 2-1; Eintracht Frankfurt-Hertha Berlin 4-0; F. C. Kaiserslautern-Schalke 04 2-1; Arminia Bielefeld-Werder Bremen 2-2.

În clasament: 1. Bayern München 23 p; 2. B. Dortmund 21 p; 3. Hamburg 20 p.

Anglia - etapa a 14-a

Manchester Utd-Leicester 2-0; Bradford-Coventry 1-1; Liverpool-Derby County 2-0; Middlesbrough-Sunderland 1-1; Aston Villa-Southampton 0-1; Sheffield W. - Watford 2-2; Chelsea-West Ham 0-0; Wimbledon-Leeds Utd 2-0; Newcastle-Everton 1-1; Tottenham-Arsenal 2-1

Pe primele trei locuri: 1. Manchester Utd 30 p. 2. Leeds Utd 29 p. 3. Sunderland 28 p.

Franţa - etapa a 14-a

Paris S. G.-St. Etienne 2-0; Bordeaux-Sedan 1-1; Strasbourg-Nancy 0-2; Rennes-Bastia 0-0; Metz-Lens 0-0; Lyon-Le Havre 3-0; Troyes-Montpellier 2-1; Nantes-Auxerre 3-1;

În clasament 1.Lyon 27 p. 2. Auxerre 26 p. 3.Paris S.G. 24 p.

Italia - etapa a 9-a

Perugia-Bari 1-2; Cagliari-Fiorentina 1-1; Milan-Venezia 3-0; Bologna-Inter 3-0; Piacenza-Parma 1-2; Lazio-Verona 4-0; Reggina-Roma 0-4; Lecce-Udinese 1-0. Partida Torino-Juventus s-a disputat după închiderea ediţiei.

Pe primele trei locuri: 1. Lazio 21 p. 2. Milan 17 p. 3. Juventus 17 p. (un meci mai puţin).

Spania - etapa a 11-a

Rayo Vallecano-Real Madrid 2-3; Racing Santander-Espanyol 2-2; Zaragoza-Alaves 2-1; Celta Vigo-Real Betis 5-1; Real Sociedad-Valladolid 3-0; Atletico Madrid-Numancia 2-2; Sevilla-Ath. Bilbao 0-0; Oviedo-Deportivo La Coruna 0-1; Mallorca-Valencia1-0;

În clasament: 1. Rayo Vallecano 22 p. 2. Zaragoza 21 p. 3. Deportivo La Coruna 21 p.

Fotbal - Divizia A - „URSUS"

NAŢIONAL ŞI CRAIOVA RENASC DIN CENUŞĂ

Penultima etapă a turului Diviziei A la fotbal s-a dovedit destul de prolifică în goluri, înregistrându-se două scoruri „fluviu", în Giuleşti şi Cotroceni, dar şi victorii în deplasare pentru Dinamo, „U" Craiova şi F.C. Argeş. După un parcurs extrem de neconvingător, F.C. Naţional şi „U" Craiova încep să revină, putând fi numite protagonistele rundei.

▼ **Oţelul - F.C. Argeş 1-2.** Uvertura etapei a dus o nouă înfrângere pentru gălăţeni, „dubla" lui Ghindă ducând Argeşul lui Halagian pe locul doi în clasamentul adevărului. ▼ **F.C. Braşov - „U" Craiova 0-1.** Frăsineanu a semnat prima victorie a Ştiinţei în deplasare în acest sezon, în detrimentul Braşovului care va avea o viaţă grea după acest eşec. ▼ **Rapid - CSM Reşiţa 4-0.** Victorie clară a giuleştenilor în faţa noii lanterne a clasamentului. Bănăţenii au fost învinşi pe rând de Bolohan, Mutică, Voicu şi Măldărăşanu. ▼ **Extensiv - Ceahlăul 0-0.** Singura partidă fără gol a rundei înseamnă practic condamnarea echipei mai mici a Craiovei, un deznodământ aşteptat de majoritatea specialiştilor. ▼ **Petrolul-F.C.M. Bacău 1-0.** Partidă extrem de tensionată la Ploieşti, cu două eliminări în prima repriză. Cele trei puncte au fost decise de reuşita lui Crăciun. ▼ **Rocar-Astra 2-1.** Bucureştenii au reuşit să oprească seria excelentă a ploieştenilor, care deşi au deschis scorul prin Dunăreanu s-au văzut înfrânţi de reuşitele lui Călin şi Niia. ▼ **F.C. Naţional-Farul 6-0.** Scorul etapei s-a înregistrat în Cotroceni unde bancarii, cu I. Savu şi Liţă (fiecare câte o „dublă") în zi de graţie au spulberat modesta echipă a Farului. ▼ **F.C. Onești-Dinamo 2-4.** Joc extrem de plăcut la Onești, unde Dinamo și-a demonstrat din nou clasa, impunându-se datorită golurilor lui Mutu (de două ori), Mihalcea și Florentin Petre. ▼ Partida Gloria Bistrița-Steaua a fost amânată pentru data de 10 noiembrie.

DACIAN TODUŢA

CLASAMENT

1. Dinamo	16	14	2	0	49-11	44 (+23)
2. Rapid	16	10	3	3	28-15	33 (+9)
3. Ceahlăul	16	9	4	3	22-19	31 (+7)
4. F.C. Argeş	15	9	2	4	19-13	29 (+11)
5. Astra	16	8	2	6	23-19	26 (+2)
6. Steaua	14	8	1	5	28-21	25 (+1)
7. Gloria	15	7	1	7	22-22	22 (+1)
8. F.C.M. Bacău	16	6	4	6	17-21	22 (-2)
9. Rocar	16	7	0	9	23-25	21 (-3)
10. Petrolul	16	6	3	7	17-24	21 (-3)
11. Oţelul	16	6	2	8	26-25	20 (-4)
12. F.C. Onești	16	6	2	8	22-30	20 (-7)
13. F.C. Naţional	16	5	3	8	25-23	18 (-9)
14. „U" Craiova	16	5	3	8	18-19	18 (-6)
15. F.C. Braşov	16	5	1	10	23-25	16 (-8)
16. Farul	16	4	4	8	18-25	16 (-8)
17. Extensiv	16	3	2	11	10-29	11 (-13)
18. CSM Reşiţa	16	2	5	9	15-39	11 (-13)

Etapa viitoare (13 noiembrie): Farul-F.C. Onești; „U" Craiova-Rapid; CSM Reşiţa-FC Naţional; Dinamo-Oţelul; Steaua-Extensiv; F.C. Argeş-Gloria; Ceahlăul-Petrolul; FCM Bacău- Rocar; Astra-F.C. Braşov.

DIVIZIA D: În prelungiri, arbitrul Enoiu smulge un punct pentru curticeni

TRICOUL ROȘU - MOTORUL ARAD 3-1 (1-1)

Runda cu numărul unu a returului Diviziei D a adus, față în față, pe terenul „Blănarul" din Aradul Nou pe Tricoul Roșu și liderul campionatului, Motorul Arad. După un meci viu disputat, cel mai bun, adică echipa pregătită de Mihai Roșca, și-a trecut în cont toate cele 3 puncte, lăsând impresia celor aproximativ 100 de spectatori prezenți la acest derby că diferența de puncte dintre cele două formații este una artificială. Oaspeții nu au arătat mai nimic, experimentații Madoș sau Cuedan rămânând fără replică în fața mult mai tinerilor lor adversari: Matei, Unc sau Barta.

Începutul părea echilibrat, dar a fost de ajuns o acțiune șnur a gazdelor pentru a înregistra primul gol al întâlnirii. Era minutul 15, când după o combinație cu Revnic, Barta centrează ca la carte pentru Man, care din 6 metri nu poate rata, 1-0. După această reușită, Motorul pune stăpânire pe joc, leagă bine la mijlocul terenului însă apărarea gazdelor rezistă cu bine șarjelor rapidului Grăpan. După exact un sfert de oră de la gol, „fluierașul" Ologeanu jr. dictează penalty pentru oaspeți la un contact între Kocsis și Pap în suprafața de pedeapsă a „roșiilor". Execută precis Cuedan și... 1-1.

După pauză, gazdele atacă mai mult poarta lui Leric și după ocaziile semnate Man și apoi Răduț, va cădea și golul de 2-1. Același Răduț execută bine un corner, Leric trece pe sub balon și Kocsis, venit în viteză, înscrie printr-o frumoasă lovitură de cap (min. 59). „Motoriștii" caută cu disperare egalarea însă, acțiunile lor sunt lipsite de claritate. Singura fază mai importantă la poarta lui Szabo îl va avea în prim-plan pe nou intratul Corsenti, însă șutul său din apropiere este parat de goalkeeperul „Tricoului". Golul cu numărul trei pentru gazde va fi marcat în ultimul minut de joc de către jucătorul meciului, Man, după o pasă „printre" a lui Gallo.

Așadar, victorie meritată pentru ambițioasa formație a fabricii „Tricoul Roșu" în fața trupei antrenată de tandemul Cean - Coraș care mai au mult de lucru până când Motorul să primească înfățișarea unei echipe de Divizia C.

„Centralul" D. Ologeanu jr., ajutat de Fl. Dumitru și D. Herțeg - asistenți au condus bine formațiile:

Tricoul Roșu: Szabo-Revnic, Weirer, Kocsis, C. Matei-Vasiu (min. 71 - Gallo), Barta, Răduț (min. 90 - Donca), Katona-Unc, Man. **Antrenor:** Mihai Roșca.

Motorul: Leric-Marian (min. 46 Gherasa, min. 77 Corsenti), Bordea, A. Vizitiu, Sucigan, Pap-D. Trif, Madoș, Cuedan-Grăpan (min. 35 Anghel, min. 70 Cean), Negrilă. **Antrenor: Marcel Coraș.**

Observator A.J.F.: Iosif Manușov. **La juniori:** 7-2.

CĂLIN MNERIE

FRONTIERA CURTICI - COMERA 3-3 (1-2)

Stadion: „Frontiera"; teren: denivelat; vreme: însorită, spectatori: 200.

Au marcat: Suciu (min. 30 și min. 90 - din 11 m), Leva (min. 61) - R. Balaj (min. 17, min. 39 - din 11 m, min. 71).

Formații: Frontiera: Dobra-Leva (min. 69: D. Balaș), Popa, Ianoș, Barbu-Pădureanu, Suciu, Mladin, Duma-Tuef, Ciumedean. **Antrenor:** D. Balaș.

Comera: Măduța-Vlădoaia, Joldea, Stein, Olariu-Botezatu, N. Ardelean, Ghimbir (min. 55: Van), Vidican - Sandu, R. Balaj (min. 90 Roman). **Antrenor:** V. Purcel

Arbitri: T. Enoiu - O. Mihart, S. Mocanu

Observator AJF: Ioan Șandor

Cartonaș roșu: Botezatu (min. 85)

La juniori: 0-3 (f.j.)

Marea rivalitate dintre Curtici și Șofronea nu s-a dezmințit nici de această dată, circa 200 de spectatori asistând la un joc bun, încrâncenat, cu faze spectaculoase și goluri pe măsură. Din nefericire,

Roli Balaj (în dreapta imaginii) a demonstrat la Curtici măsura valorii sale care, în condiții normale, l-ar fi propulsat în diviziile superioare. Foto: V. MUSCA

brigada de arbitri, cu precădere „centralul" Enoiu, nu a reușit să se ridice la nivelul partidei, luând o serie de decizii eronate, scăpând - la un moment dat - jocul din mână și, în final, influențând rezultatul.

Având o echipă bine construită, Comera a beneficiat ieri de un Roland Balaj în zi de grație, el făcând - în repetate rânduri - șah-mat apărarea gazdelor, reușind să înscrie de trei ori și ratând încă două-trei mari ocazii de gol.

De cealaltă parte, curticenii se bazează, în general, doar pe execuțiile lui Suciu, jucător ce în dese rânduri și-a salvat echipa de la înfrângeri.

„Recitalul" lui Enoiu a început, cu adevărat, în min. 85, când Botezatu este eliminat în mod gratuit, pentru o infracțiune ce nu impunea o asemenea decizie și pe care nici măcar nu a comis-o el.

Apogeul spectacolului infect creat de arbitrul partidei s-a consumat în primul minut de prelungiri, Enoiu inventând un penalty pentru gazde, în urma unei simulări spectaculoase dar care s-a produs, oricum, în afara careului de 16 metri.

Chiar dacă, per ansamblu, rezultatul este, totuși, echitabil, el a fost - în mod vădit - influențat de maniera de arbitraj.

SORIN BOGDAN

GLORIA ARAD - CRIȘANA SEBIȘ 1-1 (1-1)

Sâmbătă după-amiază, circa 70 de spectatori au profitat de vremea frumoasă pentru a urmări pe malul Mureșului partida de pe stadionul „Gloria" dintre echipa gazdă și Crișana Sebiș, contând pentru prima etapă a returului. Un joc destul de bun, cu un ritm alert în teren al celor două echipe, încheiat, după opinia generală, cu o remiză echitabilă.

Chiar dacă gazdele au forțat mai mult, nu au reușit să-și impună presiunea în fața unei apărări bine închegată a sebișenilor. Scorul a fost deschis de Bârlă, în minutul 14, care a reluat din apropiere un șut deviat al lui Fâșie. Oaspeții au reușit egalarea prin Cimbrea, opt minute mai târziu, care înscrie după ce trece în dribling de portarul Malec.

În repriza secundă, Gloria nu reușește golul victoriei, Giulău și Bota nereușind să-l învingă pe goalkeeperul oaspeților, Laza, din poziții favorabile.

Brigada de arbitri compusă din Mircea Gornic, Eugen Roșu și Mihai Jivan a condus bine echipele:

Gloria: Malec-Fâșie, Maier, Negrea, Sârb, Crașovschi, Pop, Iftimie, Bota, Bârlă, Vlad. **Au mai evoluat:** Giulău și Tudose. **Antrenor:** Gheorghe Camenită.

Crișana: Laza-Jurcă, G. Olariu, Fericean, Negru, I. Olariu, Șaba, Cândea, Cimbrea, Lupșa, Moțiu. **Au mai evoluat:** Dimoiu și Luca. **Antrenor:** Alexandru Gaica.

Observator AJF: Emil Jivan.

La juniori: 16-0.

DACIAN TODUȚA

Crișul Chișineu Criș - Dacia Beliu 2-0 (1-0)

Aproximativ 50 de spectatori au asistat la o partidă frumoasă, cu multe ocazii de poartă. Gazdele au dominat pe toată perioada partidei, singurul șut pe spațiul porții al oaspeților fiind dintr-o lovitură liberă. Campionul ratărilor a fost Butăriță, acesta irosind câteva ocazii clare de gol. Scorul a fost deschis în minutul 32, când după o serie de ratări ale gazdelor, Lazea centrează perfect și din 11 m. Ardelean prinde un volé care poposește în plasa porții lui Jurcă, 1-0. După pauză gazdele continuă să se „joace" cu ocaziile. Minutul 54 aduce cea mai mare ratare a gazdelor, Butăriță trimițând din 2 m. pe deasupra porții goale!!! Îl imită în ratări, Lazea în min. 70, Brescan și Hidiș în min. 77. În min. 89, Brescan „închide" tabela cu un șut frumos din 10 m, 2-0. Așadar, victorie și trei puncte importante pentru gazde. Arbitraj foarte bun al centralului Emil Cristea ajutat de către Mircea Toderici și Leontin Buda. De remarcat că portarul gazdelor Pall a evoluat accidentat timp de 83 de minute, el refuzând să fie schimbat.

Au evoluat:

Crișul: Pall-Chiș, Lasc, Balint, Ardelean, Bembe, Hidiș, Lazea, Iancu (min. 65 Brescan), Mihoc (min. 65 Gomoi), Butăriță. **Antrenor:** Radu Turcaș.

Beliu: Jurcă-Mocanu (min. 84 Pința), Dulcean, Bîc, Jerpel, Gligor C., Cotuna, Fărcuța (min. 13 Filipaș), Pavel, Gligor A. (min. 59 Păcurar), Husvet. **Antrenor:** Leontin Pința.

Observator AJF: Mircea Roșca. **La juniori:** 1-0.

PAUL ALTMANN

SEMLECANA MACEA - ROMVEST ARAD 1-1 (0-1)

Macea, ora 14,00, teren bun, timp frumos, spectatori 150. **Au marcat:** Leucea - min. 75 respectiv Malița - min. 36.

Formații: Semlecana: Avram-Bedő, Trif, Croitoriu, Vuin, Scrob, Vidican, Șimăndan, Lucacs, Leucea, Păscuț. **Au mai jucat:** Covasan, Tăucean. **Antrenor:** Gheorghe Săcui.

Romvest: Ienci-Cioară, Malița, Radu, Șerb, Roșu, Clepe, Tisza, Ponta, Fritea, Nădăban. **Au mai jucat:** Fedor, Strecicov. **Antrenor:** Francisc Tisza.

Au arbitrat bine: Dumitru Buică, Mircea Toderici jr., Ștefan Mercea.

Observator A.J.F.: Dan Cios.

La juniori: 2-8.

Jucătorul meciului: Malița (Romvest).

▼ Meci slab, duminică la Macea, cele două combatante, Semlecana și Romvest complicându-se într-un joc mediocru la mijlocul terenului. ▼ Oaspeții au deschis scorul în minutul 35, în urma unui corner executat de Fritea și reluat imparabil cu capul de Malița. ▼ Măcenii egalează târziu, în minutul 75 prin Leucea care după o cursă solitară printre staticii apărători a lui Feri Tisza trimite pe lângă lenci ieșit la intercepție. ▼ În ultimul minut de joc Leucea este oprit eronat din drumul spre gol de către asistentul Mercea pe motiv de ofasid, reînnodându-se astfel „telenovela" începută între cei doi la meciul cu F.C. Ineu. ▼ În minutul 94, Covăsan refuză statutul de erou al meciului, ratând singur cu portarul. ▼ În urma acestui rezultat gazdele se afundă din ce în ce mai mult în „hățișurile" retrogradării. ▼ De semnalat prezența în tribunele stadionului din Macea a prefectului Aradului, Gheorghe Neamțiu.

SORIN CAZAN

F.C. INEU - PODGORIA GHIOROC 1-0 (0-0)

Ineu, duminică ora 11,00, teren bun, timp frumos, spectatori 80. A marcat: Ursoi - min. 74.

F. C. Ineu: Feieș - S. Herman, Jurcă, Foltean, Șerban-Balaci, Abrudean, Nica, Goldiș-Oprea, Bun. **Au mai jucat:** Matei, Avram, Ursoi, Tudor. **Antrenor:** Ioan Sas.

P. Ghioroc: Duc-Sârbu, F. Rădac, Iovuța, I. Orban-G.Rădac, Damian, Delamarian, Faur-Voica, L. Orban. **A mai jucat:** Boja. **Antrenor:** Marcel Damian.

A arbitrat bine: Mircea Bondar-Nicușor Forton-Gabriel Hărduț.

Observator A.J.F.: Cornel Tiulea

La juniori: 14-0.

● Zeița Fortuna a surâs pe tot parcursul jocului echipei oaspete, ineuanii trimițând de două ori mingea în bară și ratând un penalty prin Balaci (min. 50). ● Apărarea aglomerată a celor din Ghioroc a cedat doar în minutul 74 când Ursoi a înscris printr-un șut plasat la colțul lung, după o pasă venită de la Balaci.

MARIUS NICOLAE

Păulișana Păuliș - CPL Arad 0-0

Partidă săracă în faze de poartă atât în prima repriză cât și în cea de-a doua. Singurele faze notabile din prima repriză au fost ocaziile ratate de către Bocșa în minutul 22 respectiv Sinescu în minutele 35 și 41. După pauză, în minutul 48 centralul Vida acordă o lovitură de la 11 metri la un fault asupra lui Bulzan. Execută și ratează Burtea iar spectatorii devin neliniștiți.

Arbitraj bun al centralului Marcel Vida ajutat de asistenții Mihai Hălmăgeanu și Sebastian Pantiș. **Au evoluat:**

Păuliș: Bujor-Panin, Petcuț, Dudaș, Ungureanu, Coraș (min. 60 Ceh), Nicoară (min. 67 Luchian), Gherga, Burtea, Bulzan (min. 77 Neaga), Sinescu.

CPL: Boiți-Drida, Neacșu, Suciu, Maghici, Pocei, C. Vizitiu (min. 87 Manea), Șule, Brandais, Nescovici, Bocșa (min. 66 Borlea, min. 85 Martincsek).

Observator AJF: Cornel Zahoi

La juniori: 2-0.

PAUL ALTMANN

PENALTY HAI SĂ FACEM ȘPAGA OFICIALĂ

Uneori, mai marii AJF-ului arădean au idei. E drept, de cele mai multe ori, acestea ori sunt proaste, ori sunt cointeresate. Cu câteva săptămâni în urmă, un personaj sinistru din pivnița din spatele Primăriei, a lansat o provocare conducătorilor echipelor de Divizia D.

„Domnilor, haideți să oferim după fiecare meci, cei care suntem gazde, o masă oficialilor" - era ideea genială a unui fost genist. Unii au îmbrățișat ideea fiind obișnuiți cu astfel de practici, alții precum Păulișul, Curticiul, Sebișul au reacționat prompt: **„Ne îngropați, asta vreți. Nu sunt mari baremurile de arbitraj, nu plătim destule taxe, mai ne pune-ți o piatră în spinare?"** - au fost doar câteva din reacțiile „răzvrătiților".

Dacă stau bine și mă gândesc „ajefiștii", au dreptate. Viața e scumpă, grea și s-ar „lipii" și ei la un prânz sau la o cină pe de-a moaca. Ba, mai mult, am găsit și o rețetă calorică pentru siluetele „fluierașilor", observatorilor, super-observatorilor, șoferilor și body-guardzilor. Cică, **felul I**: supă de zarzavaturi cu un morcov răzălit, un păstârnac și puțină fidea cu ouă. Apoi, la **felul II**: o mână de orez fiert, pentru a evita orice neplăceri stomacale, 68 gr. șnițel vienez și un ardei cu varză. Ca desert, poate fi un bușeu în barbă, pardon, cu gem, ori o clătită cu brânză. Masa va mai fi stropită din belșug cu apă minerală, sifon și sucuri naturale, care nu fac acid, gândindu-se la burțile consumatorilor.

Noroc că au mai existat oameni realiști, care s-au opus unei aberații de acest fel. Nu de alta, dar exista pericolul apariției fenomenului, **„șpagă oficială"**, cum bine puncta unul dintre „răzvrătiți".

Până la urmă, totul a rămas la latitudinea și bugetul gazdelor, care, dacă au, dau, dacă nu...greață, spre regretul genialului genist ajefist.

DANIEL SCRIDON

Rezultatele etapei a XVIII-a

Tricoul Roșu-Motorul Arad 3-1; Gloria Arad-Crișana Sebiș 1-1; Șoimii Pâncota-Șoimii Lipova 2-0; Crișul Chișineu Criș-Dacia Beliu 2-0; Păulișana Păuliș-CPL Arad 0-0; Frontiera Curtici-Comera Arad 3-3; Semlecana Macea-Romvest Arad 1-1; F.C. Ineu-Podgoria Ghioroc 1-0. Victoria Nădlac a stat.

Clasament

1. Motorul	17	13	1	3	51-18	40	(+16)
2. Pâncota	17	11	3	3	39-14	36	(+9)
3. Ineu	17	11	1	5	32-17	34	(+7)
4. Cr. Sebiș	17	9	4	4	43-24	31	(+7)
5. CPL Arad	17	9	1	7	36-22	28	(+4)
6. Tricoul Roșu	17	7	6	4	34-18	27	(+3)
7. Ș. Lipova	17	7	3	7	32-34	24	(-3)
8. Gloria Arad	17	7	2	8	33-24	23	(-1)
9. V. Nădlac	16	7	2	7	26-24	23	(+2)
10. Păulișana	17	7	2	8	26-31	23	(-1)
11. Comera	17	7	2	8	38-44	23	(-1)
12. Curtici	17	6	2	9	27-47	20	(-4)
13. Crișul	17	5	4	8	26-38	19	(-8)
14. Macea	17	4	5	8	25-36	17	(-10)
15. Romvest	17	5	2	10	14-33	17	(-10)
16. Ghioroc	17	4	2	11	22-49	14	(-13)
17. Beliu	17	3	2	12	13-45	11	(-16)

● Minerul Moneasa s-a retras din campionat.

ETAPA VIITOARE

12-14 noiembrie 1999: Șoimii Lipova-Gloria Arad; Dacia Beliu-Victoria Nădlac; CPL Arad-F.C. Ineu; Podgoria Ghioroc-Tricoul Roșu; Crișana Sebiș-Crișul Ch. Criș; Motorul Arad-Semlecana Macea; Romvest Arad-Frontiera Curtici; Comera-Șoimii Pâncota. Păulișana Păuliș stă.

Baschet feminin

ADVERSARELE AU FOST PUSE LA RESPECT

BC ICIM Arad - Oțelul Târgoviște 64-45 (42-23)

Peste 500 de spectatori au aplaudat sâmbătă dimineața în Sala Sporturilor succesul categoric al campioanei en-titre, BC ICIM, care ne-a amintit parcă de vremea când își punea adversarele la respect. Fetele noastre nu s-au speriat de Moise et company, chiar dacă cu o săptămână în urmă, târgoviștencele învingeau Rapidul la 20 puncte diferență.

Practicând o apărare agresivă și avansată, arădencele le-au pus în mare dificultate pe oaspete, care nu au găsit prea multe „breșe" în defensiva arădeană. În atac, elevele lui George Mandache au oscilat momentele bune, în special, în prima repriză, cu cele mai puțin reușite, în repriza secundă. Din nou M.V.P.-ul jocului a fost Ancuța Stoenescu, care a făcut spectacol.

Arădencele încep în forță și în min. 5 conduceau deja confortabil 11-2. Nici „time-out"-ul cerut de antrenorul Moise nu le trezește pe „oțelare", care nu pot să se apropie prea tare de campioane. Doar Nicolae încearcă câte ceva de una singură, dar nu poate decât să reducă scorul la 17-10 (min. 10). Urmează cinci minute „seci" pentru adversare, timp în care Matei și Nastor înscriu coșurile unei desprinderi decisive, 34-12 (min. 15). Spre supărarea tehnicianului vizitator, elevele sale par debusolate complet, pauza salvându-le de la K.O. și la 42-23 nu se mai punea problema învingătoarei.

Relaxarea cu care am abordat debutul reprizei secunde ne-a costat o redu+cere a diferenței la 44-29 (min. 23). După o „triplă" a veteranei Magda Moise, își începe recitalul Ancuța Stoenescu, prin pase spectaculoase și coșuri din orice poziție ajungându-se la 53-34 (min. 28).

La adăpostul acestui avantaj liniștitor, BC ICIM nu mai forțează, ambele echipe ratând foarte mult pe final. Victorie clară cu 64-45, dedicată d-rei Gabriela Stan - maseurul echipei, care și-a sărbătorit ziua de naștere.

Marcatoare:

BC ICIM Arad: A. Stoenescu 23 (3+3); A. Nițulescu 11; Nastor 9; Matei 8; Tretiak 8; A. Mandache 4, Drăguș 1.

Oțelul Târgoviște: Nicolae 15; Moise 12 (2); Păscălău 8; Peric 5 (1); Sârbu 3 (1), Strungaru 2.

Au arbitrat bine: S. Dabija și E. Poenaru (ambii din București). **Delegat FRB:** Ioan Olaru (București).

DANIEL SCRIDON

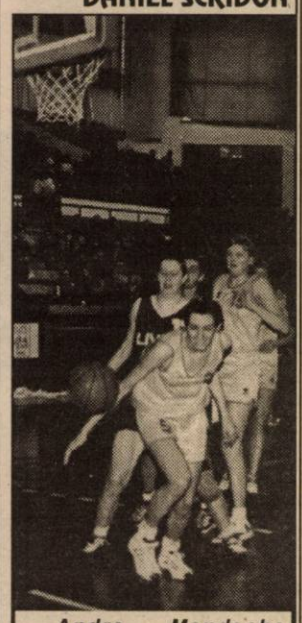

Andra Mandache urmărește o minge ce pare pierdută și înscrie un nou coș pentru echipa noastră. Față din jocul: B. C. ICIM Arad-Oțelul Târgoviște (scor 64-45).
Foto: **ONORIU FELEA**

Rezultatele etapei a 10-a:

Sportul Studențesc-Univ. Craiova 88-41; Olimpia București-„U" Cluj Napoca 85-73; **B.C. ICIM Arad-Oțelul Târgoviște 64-45**; Rapid București-LPS Galați 76-30; BNR București-Fartec Brașov 76-65; Univ. Oradea-Someșul Dej 62-74.

Clasament

1. Rapid	10	9	1	699-488	19
2. B. C. ICIM	**10**	**9**	**1**	**663-468**	**19**
3. Oțelul Tg.	10	7	3	679-494	17
4. Sportul	9	7	2	677-500	16
5. BNR	10	6	4	712-612	16
6. „U" Cluj	10	5	5	701-644	15
7. Someșul Dej	10	5	5	666-626	15
8. Fartec Bv	10	5	5	590-607	15
9. Olimpia	10	2	8	603-726	12
10. „U" Craiova	10	1	9	484-853	11
11. LPS Galați	9	1	8	438-735	10
12. „U" Oradea	8	1	7	403-564	9

● Etapa viitoare, miercuri, 10 noiembrie, fetele de la B. C. ICIM merg la Dunăre pentru a întâlni nou-promovata LPS Galați.

Baschet masculin

După un meci de zile mari

WEST PETROM ARAD - SOCED BUCUREȘTI 90-83 (44-48)

Meci de senzație, sâmbătă, în cadrul etapei a III-a din cadrul play-off-ului C.N. de baschet masculin, în rolurile principale aflându-se West Petrom Arad și SOCED București.

Cele două echipe care se cunosc foarte bine, au oferit celor aproximativ 200 de spectatori din Sala Sporturilor din Arad, un spectacol de bună calitate, merite având ambele formații. În final au câștigat gazdele, mai proaspete și incisive la momentul potrivit, adică în ultima parte a jocului.

West Petrom a început destul de bine meciul, conducând tot timpul primele 15 minute, după care, mai lucizi și inspirați - dar mai ales pragmatici - bucureștenii s-au instalat confortabil la cârma partidei, iar la pauză era (doar) 44-48.

În partea a doua a întâlnirii, pe lângă spectacol și-au făcut apariția și nervii. În nu mai puțin de 10 minute, Vereș, respectiv Ghișoi și Uce au părăsit terenul, acumulând 5 greșeli personale. Încet, încet, „petroliștii" au redus din handicap și, în min. 30, oaspeții mai aveau avantaj doar două puncte. Din acest moment, când - de altfel - antrenorul Petricevici a cerut time-out, pe teren a existat doar o formație, cea arădeană, care a jucat senzațional, ridicând publicul în picioare. În min. 35 era, parcă uluitor, 77-67 în favoarea West Petromului, iar finalul a fost o simplă formalitate, deși Szijarto a părăsit terenul, din cauza celor 5 greșeli personale colecționate.

În acest timp, pe margine, după ce a fost foarte nervos pe arbitrul Roșu, președintele Puf se felicita cu sârbul Petricevici, iar dincolo, în tabăra bucureșteană, antrenorul Ioan Constantin îi aducea acuze celuilalt arbitru, Marian Oprea.

Acesta a fost finalul unui meci în care spectacolul a predominat, în ciuda mai multor factori ce puteau ucide veleitățile jocului de sâmbătă. West Petrom poate continua mai încrezătoare în propriile forțe, victoria în fața SOCED-ului, prima în play-off, putând oferi un moral deosebit „petroliștilor".

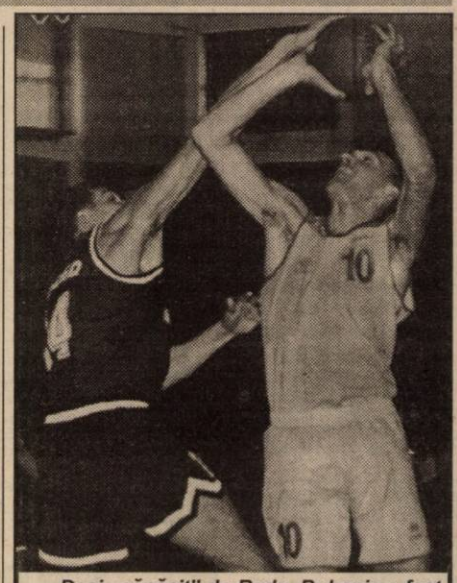

Deși „căpăcit" de Radu, Bubanja a fost coșgeterul meciului. Față din partida West Petrom Arad - Soced București, scor 90-83.
Foto: **ONORIU FELEA**

West Petrom: Vereș 4, Szijarto 15 (2x3), Marianovici 16 (3x3), Bubanja 34 (1x3), Spătar 3, Apostol 14, Ifrim 4.

SOCED: Uce 14 (1x3), Melnic 14 (2x3), Șafar 1, Dan 7, Toader 7, Furtună 6, Molnar 4, Fometescu 15 (2x3), Radu 9, Ghișoi 6.

Au arbitrat cu greșeli: Marian Oprea (Brașov) și Alin Roșu (Oradea).

Comisar FRB: Ion Olaru (București).

LEO SFÂRA

Grupa valorică 1-8

Rezultatele etapei:

Poli Moldrom Iași-ISA Pitești 93-96; Carbochim Cluj-Herlitz Tg. Mureș 81-58; **West Petrom Arad-Soced București 90-83**; Petrom Sibiu-Dinamo București 61-59

Clasament

1. ISA Pitești	17	16	1	1353-1173	33
2. Petrom Sibiu	17	14	3	1281-996	31
3. Carbochim Cluj	17	12	5	1283-1065	29
4. Dinamo	17	11	6	1327-1109	28
5. Poli Iași	17	11	6	1167-1096	28
6. Soced	17	11	6	1109-971	28
7. Herlitz	17	10	7	1275-1215	27
8. West Petrom	**17**	**10**	**7**	**1224-1165**	**27**

● În etapa următoare, West Petrom Arad va juca sâmbătă, 13 noiembrie, la București, cu Dinamo.

Box

FLORIN DELAMARIAN - ARGINT LA „CENTURA DE AUR"

Pugilistul arădean Florin Delamarian, legitimat la Motorul „Silva Lazăr" a obținut ziele trecute, la București, cea mai bună performanță din istoria boxului arădean. Este vorba de calificarea la Campionatul European de seniori, ce va avea loc în luna mai a anului viitor la Tampere (Finlanda).

După ce l-a învins rapid în semifinale pe croatul V. Perekovic, semigreul Florin Delamarian l-a întâlnit în finală pe iugoslavul Milorad Gojovic. A fost în opinia specialiștilor cel mai frumos meci al galei la capătul căruia arbitrii l-au preferat cu scorul de 12-9 pe pugilistul iugoslav.

Așadar, medalie de argint pentru Florin Delamarian și calificare la „europenele" de seniori pentru care merită felicitări. La fel cum trebuie felicitați și antrenorii Dionisie Szekely și Florin Barna (și nu Mihai Dehelean, cum greșit a apărut în unele ziare), managerul Victor Mihali, președintele clubului, Vasile Lazăr și ceilați care și-au adus contribuția într-o mai mică sau mai mare măsură la realizarea acestui succes de prestigiu.

D. SCRIDON

Polo

STEAUA - ASTRA 9-3 ȘI 10-3

Sâmbătă și duminică, în prima „dublă" contând pentru Superliga Națională de polo, Astra Arad a fost în întrecută în deplasare de vicecampioana României, Steaua București. Rezultatele consemnate în cele două meciuri au fost de **9-3** și **10-3** în favoarea „militarilor". Partida de duminică a fost strânsă până la ultimul sfert, pe reprize scorul fiind Steaua - Astra 10-3 (2-0, 1-3, 1-0, 6-0). Runda proximă, echipa antrenată de Barbu Ghițan și Constantin Brânzei va sta, datorită neînscrierii în campionat a Industriei Lânii Timișoara.

A. HĂRȚĂU

Doliu - în lumea atletismului

Președintele Federației Internaționale de Atletism (IAAF), Primo Nebiolo, în vîrstă de 76 de ani, a încetat din viață, în noaptea de sîmbătă spre duminică, la o clinică din Roma, în urma unui stop cardiac, a declarat medicul său personal, citat de AFP.

Nebiolo a fost membru al Comitetului Internațional Olimpic (CIO), al Comitetului Olimpic Național Italian (CONI), președinte al Federației Internaționale a Sporturilor Universitare și al Fundației Internaționale de Atletism.

BIROTICĂ
Leximis Șplaiul Gen. Gh. Magheru Bl. 329B (Micalaca)
Tel./Fax: 057/270111; 270100, Arad
Tehnică de calcul
- PC Garanție 3 ani Compaq
- imprimante EPSON
Copiatoare MINOLTA
Seifuri
Mobilier de birou
Mașini de numărat bancnote
Centrale telefonice SOLOMON
La prezentarea acestui cupon se va acorda o reducere de 5%, la comenzile ce depășesc suma de 10.000.000 lei.

Rugby

AUSTRALIA, DIN NOU CAMPIOANĂ

Sâmbătă s-a încheiat cea de a patra ediție a Cupei Mondiale la rugby, odată cu disputarea finalei dintre Australia și Franța pe noul stadion Milenium din Cardiff. A câștigat Australia cu scorul de 35-12 (12-6) în fața unei echipe a Franței, care nu a mai putut repeta evoluția senzațională din semifinala cu Noua Zeelandă. Astfel noua campioană mondială se numește Australia, care se încununează cu titlul suprem pentru a doua oară, după succesul din 1991. Pentru XV-le Franței aceasta este a doua finală pierdută, după cea din 1987, de la prima ediție, când victoria a revenit Noii Zeelande cu 29-9.

Pentru locul trei, Africa de Sud a învins Noua Zeelandă cu 22-18 (16-12).

C. ALEX

Rugby

Feroviarii brașoveni nu au ajuns la Arad

Sâmbătă dimineața, stadionul „Aris" trebuia să fie gazda meciului de rugby dintre C.S.U. Aurel Vlaicu Arad și C.F.R Brașov. Nu se știe din ce motive, echipa oaspete nu a ajuns la Arad iar acum se așteaptă verdictul federației de specialitate, în ce privește rezultatul sau o eventuală reprogramare a acestui joc.

LUCIAN DĂNILĂ

LIBERTY ORADEA A CÂȘTIGAT CUPA CAMPIONILOR EUROPENI LA JUDO

Clubul Liberty Oradea a cîștigat Cupa Campionilor Europeni la judo masculin, în urma victoriei din finala competiției, care s-a desfășurat, sîmbătă, în Sala Sporturilor din Oradea, în fața formației ucraineane Taifun, transmite corespondentul MEDIAFAX.

Reprezentanții clubului orădean au obținut șase victorii, dintre care 5 înainte de termen prin ippon, cea de-a șaptea partidă încheindu-se la egalitate. Ce șapte jucători, componenți ai clubului Liberty Oradea, care sînt antrenați de Mihai Frățică și Viaceslav Macal, sunt următorii: U Kenii (Spania) Gheorghi Revazașvili (Geor-gia), Denis Ogienko (Spania), Sergio Domeneche (Spania), Alexei Mihailov (Rusia), Antal Kovacs (Ungaria), Alexandru Mikalin (Rusia).

Patronul echipei Liberty, Marius Vizir, a declarat că suma premiilor pe care le vor primi luptătorii este de ordinul zecilor de mii de dolari. "Mă bucur că am reușit să aduc un astfel de titlu pentru România și în special pentru Oradea. Eu aș dori ca toți membrii echipei să fie ro[illegible] și sper, ca anul viitor, centrele de copii și juniori din țară să ne furnizeze adevărați campioni" spus Vizir.

AGENȚII DE PUBLICITATE

ZIARUL „ADEVĂRUL" ARAD ARE DESCHISE URMĂTOARELE AGENȚII DE PUBLICITATE

SEBIȘ
Primăria orașului Sebiș
- agent publicitar
Elena Filip
- program 8,00 - 15,00
- Telefon 420.303

LIPOVA
S.C. ELCOTRANS S.R.L. Lipova
Str. Bălcescu Nr. 16, Telefon 561.426 sau Fax 563.091
- program 7,30-15,30

INEU
Primăria orașului Ineu
- agent publicitar
Carmen Țole
- program 8,00 - 15,00
- Telefon 511.550

NĂDLAC
„GYURIAN" - str. Griviței Nr.58
- agent publicitar
Gyurian Bohuslav
- Telefon 474.580

CHIȘINEU CRIȘ
Primăria orașului Chișineu Criș
- agent publicitar
Mihaela Brândaș
- program 8,00 - 15,00

PECICA
DACODA - A.F. DUMICI Nr. 281
- agent publicitar
Dumici Dănuț
- program 8,00 - 20,00
- Telefon 468.745

SÂNTANA
Bibliotecă
- agent publicitar
Alexandru Victoria
- program: 8,00 - 15,00

GURAHONȚ
Primăria orașului Gurahonț
- agent publicitar
Alexandru Herlău
- program: 8,00 - 15,00

PÂNCOTA
Cofetăria „ELIDOR", Str. T. Vladimirescu, nr. 34
- agent publicitar
Cristina Mihăicuța
- program: 8,00 - 15,00
- Telefon: 466.213

CURTICI
Str. Vasile Goldiș nr. 1 (Magazinul HOBBY-LAND)
- program: 9,00 - 18,00

SĂVÂRȘIN
Magazinul alimentar Mixt „Hans auto", Str. A. Iancu Nr. 411
- Telefon: 557.339

CERMEI
Primăria Cermei
- agent publicitar
Florica Nagy

ȘOMOȘCHEȘ
- agent publicitar înv.
Ioan Nagy
- Telefon: 511.860

ȘIRIA
Asociația Agricolă I. Slavici sau la domiciliul d-nei Bot Adriana, din Șiria nr. 516
- agent publicitar
Bot Adriana
- Telefon 531.084

Anunțurile se primesc în regim de urgență și pot să apară în ziarul „ADEVĂRUL" de a doua zi. Informații - telefon 280904.

CLUBUL PRESEI

Arad, B-dul Revoluției nr. 81

Organizează într-o ambianță plăcută, intimă și la prețuri deosebit de avantajoase nunți, botezuri, banchete, mese festive etc. De asemenea, organizează mese prilejuite de diverse ceremonii: parastasuri, comemorări etc.

În sălile de 15, 30 și respectiv 70 de locuri pot fi organizate în condiții optime întâlniri de afaceri, simpozioane, conferințe de presă.

Informații: zilnic, între orele 8-16, la telefon 280989.

S. C. RECONS S. A. ARAD

Organizează

Concurs de selecție a administratorului în conformitate cu prevederile O. U. G. 49/1999 și H. G. 364/1999.

Ofertele se vor transmite de către candidați în plic sigilat, la sediul societății - Biroul personal-salarizare-administrativ, până în 9 decembrie 1999, ora 12,00.

Documentele necesare întocmirii ofertei se pot procura contra cost de la sediul societății.

Cererea de ofertă, grilele de selecție sunt afișate la sediul societății.

Concursul de selecție a candidaților se va desfășura în data de 21 decembrie 1999, ora 10,00.

Relații suplimentare la sediul societății din Arad, str. Mucius Scaevola nr. 9-11. Tel. 057/280951; 057/281853.

(974227)

S.C. SCAR COMPANY SRL

ANGAJEAZĂ

- LUCRĂTOARE PENTRU BOBINAT
  VÂRSTA MAXIMĂ 35 ANI
- ELECTROMECANIC
- VORBITOR DE LIMBĂ GERMANĂ

INF. TEL. 286782
STR. A.M. GUTTENBRUNN NR. 129, ARAD
(4114716)

INFOTON ROMÂNIA
Str. L.Blaga, nr.2-4
Tel.: 280175, 281800

DISTRIBUITOR AUTORIZAT

MINOLTA

Consumabile și piese de schimb originale

Copiatoare la prețuri de excepție:

EP1030*: A4, 13 copii/min
-590USD**-
EP1054*: A3, zoom, 15 copii/min
-1.049USD**-

*Oferta este valabilă în limita stocului disponibil;
**Prețurile nu includ TVA și sunt în lei la cursul zilei.

S.C. ROLAND PLUS S.R.L.

ARAD, STR. ANDREI ȘAGUNA NR. 38, TEL. 257323

VINDE:
- uși metalice (uși blindate) pentru apartamente;
- gresie, faianță import Spania, Italia, Iugoslavia;
- parchet, fag, stejar, carpen, tei;
- calorifere de aluminiu - "Global" import Italia;
- aplice tavan;
- adeziv pentru gresie, faianță;
- șapă autonivelantă;
- glet - interior și exterior;
- lambriuri și elemente de gard.

Program: Luni - Vineri: 8-17; Sâmbătă: 9-12

(974021)

ECOS IMPEX

Nou **DISTRIBUITOR UNIC AL PRODUSELOR PENTRU ACOPERIȘ COVERDACH**

DESCRIERE: sistem pentru acoperișuri din tablă de oțel aluzincată Ř 0,5 mm profilată și modulată, cu strat perlat sau granulat, din ardezie colorată.
GARANȚIE: în condiții corecte, 30 de ani.
DURABILITATE: circa 100 de ani.
DIMENSIUNI: Element ALFA 1185 mm X 450 mm. Element DELTA 1200 mm X 450 mm. Acoperire 2,26 elemente / mp
GREUTATE: 3 kg / buc.; cca. 6 kg / mp

Arad, Calea A. Vlaicu nr. 257 (lângă Peco Vlaicu) Tel./fax: 057/289740

(66827)

IPSO

JOHN DEERE

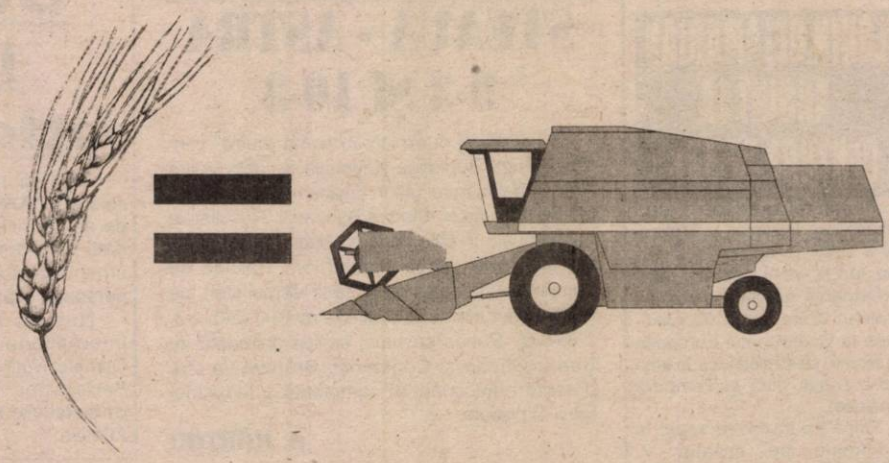

Transformați recolta în aur.
Schimbați aurul pe un utilaj John Deere.

9 luni perioada de grație, avans redus, condiții speciale pentru agricultură.

IPSO S.A. - Str. Tudor Arghezi nr. 22, cod 70202, București. Tel.: (01) 210.66.75; Fax: (01) 211.98.02

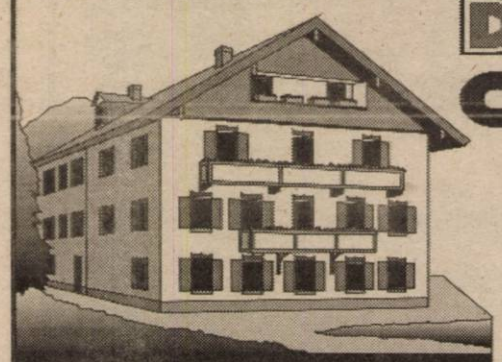

DEPOZITUL CONSTRUCTION HOUSE

Arad, str. Pădurii nr. 49, tel.:254457

VINDE DIN STOC LA PREȚURI DE DEPOZIT!

❑UȘI METALICE (UȘI BLINDATE) ❑Tablă zincată ❑Oțel beton ❑P.C. ❑Placaj ❑PFL ❑PAL ❑BINALE (uși, ferestre - peste 20 modele) ❑Podele și lambriuri din brad ❑Parchet - fag ❑CAHLE TERACOTĂ (mecanice și manuale) ❑Cărămidă șamotă ❑ȚIGLĂ - Târnăveni ❑Plăci azbociment ❑Bitum ❑Carton asfaltat ❑Carbid ❑Electrozi

PROGRAM:
LUNI-VINERI 8.00-17.00
SÂMBĂTĂ: 8.00-12.00

Ofertă specială:
- MARMORĂ import
- RIGIPS import
- VATĂ MINERALĂ import

(57045)

VIZITÂND DEPOZITUL NOSTRU VĂ PUTEȚI CONSTRUI O CASĂ LA UN PREȚ ACCESIBIL

CU TERRA CÂȘTIGI DE DOUĂ ORI !

Premii de 10 milioane în fiecare lună cu produsele TERRA

TERRA

5 PREMII X 1.000.000 LEI

10 PREMII X 500.000 LEI

Regulament de participare la concurs:

Cumpără acum zahăr, orez sau gris TERRA, pune două ambalaje într-un plic și trimite-l pe adresa MIBO IMPEX, O.P. 8 C.P. 140 Arad, cu mențiunea "Concursul TERRA", sau pune plicul într-una din urnele pe care le vei găsi în magazine, pentru a participa la extragerea lunară, unde poți câștiga unul din cele 15 premii în valoare totală de 10 MILIOANE LEI !

Un produs MIBO IMPEX

Câștigătorii vor fi anunțați în mass-media locală.

S.C. B.A.P.D. S.A.

Arad, cu sediul în Piața Veche nr. 19

Telefon 281165

Angajează:

- inginer în electrotehnică, cunoștințe operare PC, cunoscător limba germană sau engleză (preferabil germană)
- economist (vârsta maximă 30-35 ani)

(974225)

PELERINAJ 2000 ÎN ȚARA SFÂNTĂ

NUMAI prin NOI

ȘI TU CU NOI ÎN ȚARA SFÂNTĂ!

PELERINAJ 2000

TEL: 01/311 11 28

Organizează EXCURSII ÎN ISRAEL:
- **7 zile** - 780 USD/persoană
- **10 zile** - 1000 USD/persoană
- **CRĂCIUN și REVELION 2000** 10 zile - 1180 USD/persoană
- **PAȘTELE anului 2000** 10 zile - 1050 USD/persoană

În preț sunt cuprinse absolut toate serviciile:
- Obținerea vizei de sejur în Israel;
- Avioane și autocare moderne;
- Hoteluri de 3 și 4 stele;
- 3 mese pe zi;
- Ghid permanent și documentație în limba română;
- Asigurare medicală;
- Vizitarea tuturor obiectivelor turistice și religioase.

Înscrierile se fac la agențiile autorizate:

ARTEXIN Tel: 057/281403
COLIBRI - Timișoara Tel: 056/201200
ROMÂNIA SERVICE VACANCES Tel: 057/211711
PETRIMAR - Oradea Tel: 059/153369

SC IZOLTA SRL

Str. Cocorilor nr. 4

tel. 289342

VINDE

- **CIMENT** la comandă **39.000 lei/sac**

La cantități mai mari de 5 to se asigură transport gratuit în oraș

- **B.C.A.** la comandă **600.000 lei/mc**
- Materiale construcții
- Plasă gard
- Plasă rabitz
- Plăci azbociment
- Cuie
- Vopsele și altele
- Antigel concentrat - 21.000 lei/kg

Materiale hidroizolatoare (armătură poliester) marca PLUVITECH garanție 10 ani la prețuri avantajoase

Executăm hidroizolații
Așteptăm comenzile dvs.!

(c.b.)

KNAUF

Telefon: 057 - 256.243

prin GI MOTOR

Ofertă promoțională!

SISTEME ȘI PLĂCI GIPS-CARTON:

- **placă normală 12,5 mm 3,9DM/mp**
- **perete despărțitor 10cm pe structură metalică 14DM/mp**
- **tavan fals pe structură metalică.....11DM/mp**

Prețurile nu includ TVA

DORIȚI O TÂMPLĂRIE MODERNĂ PENTRU CASA DVS.?

◆ *Preferați ca această tâmplărie PVC cu sticlă termopan să fie de calitate și din import?*

Apelați la:

EXCLUSIV AL-PLAST

■ Casa dvs. poate avea de astăzi:

UȘI, FERESTRE CU STICLĂ TERMOPAN!

Arad, str. Pădurii nr. 91A, tel. 210280

AICI TOTUL ESTE IEFTIN ȘI DE O CALITATE DEOSEBITĂ!

ÎNCERCAȚI!

(973755)

DACIA

la preț de fabrică!

S.C. „AUTOSERVICE CÂMPUL LINIȘTII ”S.R.L.

Câmpul Liniștii, Nr. 1 (vizavi de Vama de interior Arad)

Telefoane: 247535; 092-388166; 092-826559; 092-701790

NOU!

VĂ MAI OFERIM

- înmatricularea autoturismelor cumpărate
- montăm profesional sisteme de alarmă
- echipăm autoturisme cu radiocasetofoane PIONEER și BLAUPUNKT

(659243)

NOU

ROMANA

Arad str.Eroul Necunoscut nr.25 tel/fax:281.170

Arad str.Clujului-Bl.74 B parter tel:277.979

Chișineu Criș str.Înfrățirii nr.92

ORAR zilnic 9-17 sâmbăta 9-13

GRESIE FAIANTA, GRESIE GLAZURATĂ PENTRU INTERIOR SI EXTERIOR Grupa de uzura abrazivă IV (trafic - intens) Rezistenta la îngheț ; conform ISO 10545-12

obiecte sanitare

la pret de producător, de la

MONDIAL S.A. LUGOJ

O INTREPRINDERE

Villeroy & Boch 1748

ÎȚI PLACE CE VEZI? SUNĂ ȘI ALEGE !!!

NOU PT. TINE

GRATIS 20 sec. 7250 lei 30 sec.

891 888

SAR TRANSILVANIA SOCIETATE DE ASIGURARE REASIGURARE

ÎN SPRIJINUL FAMILIEI TALE

Cluj-Napoca, Bd. Titulescu 16

E-mail: sar@mall.dntcj.ro

Tel/Fax: 064 414 062

Organizăm concurs pentru ocuparea postului de

Inspector Asigurări

Pentru Agenția SAR Transilvania din **ARAD**

Căutăm persoane cu următorul profil, vârsta minimă 27 ani, experiență în asigurări, aptitudini de comunicare și de organizare.

Oferim: training gratuit, pachet salarial motivant (parte fixă + comision).

Candidații interesați pot trimite un Curriculum Vitae și o Scrisoare de intenție până la data de:

12 noiembrie 1999.

Detalii se pot obține la telefon 250.025.

Doar candidații selecționați vor fi contactați.

(974217)

891515

GRATUIT primele 20 secunde Tarif - 7250 lei / 30 secunde INTERZIS MINORILOR

eta - 2u computer

OFERTĂ SPECIALĂ

- Calculatoare
- Imprimante
- Retele
- Soft
- Service

CARCASĂ ATX 230W
PLACA DE BAZĂ SIS 530, BUS 100, 512Ko
AMD K6-2 400MHz
HDD 4,3GB UDMA
PLACA VIDEO SIS AGP
FDD 3,5"/1.44MB
SOUND YAMAHA + BOXE
SDRAM 32MB Pc100
MONITOR 14"
TASTATURA
MOUSE + PAD

485USD + TVA

ARAD, CLOSCA 2
Tel./Fax.: 251838

VÂNZĂRI APARTAMENTE O CAMERĂ

Vând apartament 1 cameră, 58 mp, ultracentral. Telefon 222883. (34572)

Vând garsonieră confort I, Miorița, 8.000 DM. Telefon 270872. (34263)

Vând garsonieră mobilată, Fortuna, etaj III, preț 3.800 DM negociabil. Telefon 094.182.922. (34674)

Vând apartament la casă, o cameră, bucătărie, hol, grădină, etc, 7.000 DM negociabil. Telefon 235016 orele 8-12 și seara după ora 20. (34672)

VÂNZĂRI APARTAMENTE DOUĂ CAMERE

Vând urgent apartament 2 camere, Micălaca, zona 300, et. 4/4, acoperiș țiglă, 18.000 DM, negociabil. Telefon 235784, 092 308 400. (34179)

Vând apartament 2 camere, cf. II, et. IV, Aleea Saturn (Vlaicu), bl. A17, 9.500 DM, negociabil. Vând casă în Pâncota, str. Crișan nr. 62. Telefon 254584. (34305)

Vând apartament zona gării, amenajat stil occidental, mobilat parțial, preț 35.000 DM negociabil. Telefon 094.160.581. (33539)

Vând apartament 2 camere, et. I, parchetat, balcon închis, bloc contorizat, Micălaca (lângă restaurant Orizont). Informații telefon 245115. (34627)

Vând apartament 2 camere, Vlaicu, 10.000 DM. Telefon 270856. (34174)

Vând apartament două camere, semidecomandat, zona Eminescu, bloc cărămidă, acoperiș țiglă, et. III, gaz, parchet, 21.000 DM. Telefon 231035 sau 094.391.266. (34271)

Vând apartament 2 camere, Fortuna, 10.000 DM negociabil. Telefon 270872. (34263)

Vând apartament 2 camere decomandat, etaj 6, Polivalentă, vedere Mureș, preț 25.000 DM. Telefon 250209. (34421)

Vând apartament 2 camere, confort I, decomandat, Piața Spitalului. Telefon 250209: (34421)

Vând apartament 2 camere, semidecomandat, etaj 4, 11.500 DM. Telefon 094.555.071. (34654)

Vând apartament 2 camere, confort I, zona UTA. Telefon 249246. (34642)

Vând apartament str. Ecaterina Varga, 2 camere decomandate, etaj II, preț 26.500 DM negociabil. Informații telefon 231410. (34687)

Vând apartament 2 camere, Ineu, str. Dunării nr. 3, bloc 42. Telefon 057 - 511087. (34682)

Vând apartament 2 camere, Vlaicu. Telefon 273628. (34693)

Vând urgent apartament 2 camere, decomandate, str. Piața Spitalului bl. 5, sc. C. Telefon 233146 și 254375. (34706)

VÂNZĂRI APARTAMENTE TREI CAMERE

Vând apartament 3 camere, decomandat și garaj. Telefon 242350, 260328. (34464)

Vând apartament 3 camere, zona Piața Miorița, îmbunătățit, contorizat, 22.500 DM, negociabil. Telefon 094.709.035. (34507)

Vând apartament 3 camere, Vlaicu, central, et. 5/10, bloc contorizat, scară întreținută. Telefon 260384. (34242)

Vând apartament 3 camere decomandate, Alfa, bloc 8, sc. A, etaj 2, ap. 6; 15.000 DM. Telefon 094.141.911. (34362)

Vând apartament 3 camere, zona 300, suprafața 106 mp. Telefon 253326. (34263)

Vând apartament 3 camere, ultracentral, preț 49.000 DM. Telefon 057 - 251507. (34587)

VÂNZĂRI APARTAMENTE PATRU-CINCI CAMERE

Vând apartament 4 camere, zona Gării, contorizat. Telefon 223552. (34079)

Vând apartament 4 camere, toate îmbunătățirile, zona 300, malul Mureșului, garaj autorizat. Telefon 259891. (34530)

VÂNZĂRI CASE

Vând casă cu grădină mare, localitatea Zimand Cuz, nr. 112. (33959)

Vând casă 4 camere, încălzire centrală, în Vladimirescu, zonă centrală, cuptor pentru patiserie german, preț negociabil. Telefon 514207. (34546)

Vând casă + loc de casă în Pârneava, total 2.000 mp. Telefon 210373. (34073)

Vând casă 3 camere, bucătărie, grădină mare, preț 17.000 DM (sau schimb cu apartament + diferență), zona gării Aradul Nou. Telefon 278236. (34078)

Vând ieftin casă mare, zonă bună, toate facilitățile, preț 100.000 DM. Telefon 284811. (34222)

Vând casă, central: parter - privatizat; etaj- apartament. Telefon 234862. (34420)

Vând apartament tip casă plus anexe, 2 camere. Lipova, telefon 562734. (4113085)

Vând casă în centru Lipova în curte sau schimb cu similar în Arad. Telefon 245738. (4113083)

Vând casă cu curte, 400 mp; mobilier. Telefon 092.599.416. (34636)

Vând casă 3 camere în Gai, suprafață 1000 mp. Informații telefon 057/274298. (34648)

Vând casă cu 5.500 mp în Aradul Nou, lângă șosea, str. Zimbrului nr. 101. (34657)

Vând casă cu etaj în zonă locuibilă, preț 45.000 DM, Fântânele. Telefon 456180. (34671)

Vând casă 3 camere, dependințe, Grădiște și casă mare și pământ în Somoșcheș. Telefon 260360. (33546)

Vând urgent casă în Mândruloc. Telefon 278065. (34383)

Vând urgent și convenabil casă mare comuna Livada. Telefon 412204. (34049)

Vând casă în Pârneava, grădină, gaz, ocupabilă imediat. Telefon 211792. (34109)

Vând casă, tot confortul, comuna Vladimirescu, negociabil. Telefon 255981; 092.284.409. (34701)

(Continuare în pagina a 15-a) ☛

(Urmare din pagina a 14-a)

VÂNZĂRI SPAȚII

Vând firmă mixtă paste făinoase cu casă proprietate (3 camere + dependințe) + hală producție 60 mp, 2 mașini tăitei, 1 malaxor, site și rafturi pentru uscat, gaz. Telefon 286333. (34405)

Vând spațiu comercial Micălaca, zona 300, 140 mp. Telefon 259651. (34402)

Vând urgent gheretă Piața Soarelui, preț negociabil. Telefon 263732 seara sau zilnic la ghereta Aprozar. (34635)

VÂNZĂRI TERENURI

Vând teren intravilan 600 mp, front 16 m. Telefon 262619. (34359)

Vând teren pentru construcție, str. C. Pavelescu, nr. 1 și str. Diaconu Coresi, nr. 2. Telefon 286333. (34405)

Vând teren intravilan cu CF la centura orașului, preț 8 DM/mp, negociabil. Telefon 255133. (34421)

Vând TEREN 1680 mp în Grădiște. Telefon 092.537.335. (34626)

VÂNZĂRI AUTO

Vând 2 Dacii, anii 1983, 1998, stare bună, 1.700 DM, 4.900 DM, negociabil. Telefon 235784, 092 308 400. (34179)

Vând convenabil Dacia 0 km, orice model, livrare imediată. Telefon 094.391.896. (34618)

Vând Dacii 0 km, noi, orice tip. Telefon 094 157 830. (33309)

Vând avanatajos anvelope auto noi și folosite, de camion, diametru: 17,5; ARO, Jeep 15,16; autoturisme 12, 13, 14, 15, 16, 17 toli. Telefon 259339; 563027. (4113081)

Vând 2 tractoare U-650. Telefon 094.52.25.67, după ora 19, localitatea Răpsig nr. 237. (2055832)

Vând tractor U 650, 1994; ARO 243, motor Brașov. Telefon 421072, Sebiș. (3042220)

Vând remorcă Padiș 500, localitatea Zărand, telefon 183. (34642)

Vând autocamion RABA 12 tone. Informații telefon 520328, între orele 8-16. (4113170)

OCAZIA sfârșitului de MILENIU! Noiembrie, decembrie, TARIF UNIC 195 DOLARI numai prin MISTRAL AUTO; Viză, transport. Plecări târg UTRECHT, garaje specializate, posibilități repatrieri. Sunați și vă convingeți! telefon 01.321.08.62. (f. 0974201)

Vând camion Bucegi cu motor tractor, stare bună, basculabil, fără CIV sau dezmembrare. Telefon 469142. (3042165)

Vând Dacia 1310, an '87, preț 1.750 DM, negociabil. Telefon 094 544 832, 253572. (34113)

Vând Dacia '90, 2.600 DM, negociabil. Telefon 238425. (34550)

Vând urgent disc, remorcă, tractor, CIV; Oltict. Telefon 270599, seara. (34231)

Vând cositoare rotativă din Italia. Telefon 512437. (2055836)

Vând urgent Dacia 1300, stare excelentă, preț negociabil, localitatea Galșa, nr. 251. Telefon 531491. (34599)

Vând 2 bucăți Trabant. Informații Lipova, str. Mărășești, nr. 56. Telefon 562600. (4113088)

Vând (dezmembrez) Alfa 33 injecție. Telefon 211213. (34684)

Vând remorcă pentru tractor RM2, stare bună. Informații localitatea Beliu nr. 149 A. (2055837)

Vând tractor U 650 + plug. Localitatea Nădab, nr. 82. (34692)

VÂNZĂRI ELECTRO

Vindem TV COLOR, 800.000-1.100.000 lei, garanție 6 luni. Telefon 244904, orele 9-17. (32146)

Vând TV color, mașină spălat automată, cuptor microunde 1500 W, calorifer electric, cu garanție. Telefon 284604. (34700)

Vindem o gamă mare TELEVIZOARE COLOR stereo; convenabil. Telefon 280260; 211213, orele 10-20. (34011)

Vând mașini spălat automate, import, preț 1.000.000-3.000.000 lei. Telefon 270518. (34695)

Vând TV COLOR en-gros, en-detail, gamă diversificată, prețuri minime; garanție. Telefon 289456; 092.239.242. (33626)

Vând TV color; mașini de spălat; frigidere cu congelatoare și lăzi frigorifice (cu garanție 6 luni); la prețuri avantajoase; între orele 9-17. Telefon 251392. (34350)

Vând mașină spălat automată 1.000.000 lei; TV color 930.000 lei; ladă frigorifică 1.400.000 lei, ofer garanție. Telefon 259339; 563027. (4223081)

Vând toată gama de frigidere, second-hand. Telefon 270622. (34103)

Vând diferite TELECOMENZI pentru televizor (165.000 lei), video, satelit; TRANSFORMATOARE linii. Telefon 092.368.868. (mp)

Vând congelatoare, mașini automate spălat, garanție un an. Telefon 092.311.586. (34229)

Vând avantajos PC Pentium MMX K6/266 32 MB SDRAM 44 MB FDD 3,2 GBE X HDD și 6 plăci rețea. Telefon 245077; 468920. (34185)

Vând toată gama de piese pentru frigidere casnice și comerciale. Telefon 270622. (34103)

Vând computer Pentium cu tastatură și mouse, 600 DM. Telefon 563070. (4113086)

VÂNZĂRI DIVERSE

Vând (închiriez) urgent 2 garaje autorizate, zona Vlaicu, preț negociabil. Telefon 235784, 092 308 400. (34179)

Vând PLASĂ GARD zincată, orice dimensiuni, PLASĂ RABITZ și CUIE CONSTRUCȚII, str. Vrabiei nr. 4. Telefon 289997, 094.558.552. (27190)

Vând en-gros HAINE second - hand GERMANIA, peste 20 sortimente. Telefon 289456, 092.239.242. (33626)

Vând hală în construcție 640 mp și teren aferent 5000 mp, în Chișineu Criș, posibilități cale ferată, apă, curent, ideal depozit. Informații telefon 094.206.167. (4113161)

Vând termotekă Ocean Beretta - 1000 DM; Laing - 40 kw - 1800 DM sigilate. Telefon 259854. (34430)

Vindem avantajos mobilier comercial (rafturi, pulturi, birouri, dulapuri vestiar); agregate frigorifice (vitrine, dulapuri, camere, congelatoare); cântare 10, 100, 500 kg; scări, cărucioare, grătare lemn, etc. Informații telefon 281060 și 281036. (34129)

Vând fermă zootehnică în Sînicolaul Mic, str. Steagului nr. 91/A. Informații telefon 287744, după ora 21. (34284)

Vând LEMNE FOC, orice cantitate. Telefon 214010. (34538)

Vând 1 vițea 140-150 kg, bună de carne. Telefon 254832; 094.204.056. (34529)

Vând radiatoare pe gaz, ideal baie sau bucătărie, 120 DM; boiler electric 80 litri, 60 DM. Telefon 237607. (34595)

Vând ouă de prepeliță (medicament, reproducție), cu instrucțiuni. Telefon 289966; 248064. (34410)

Vând EUROBOLȚARI termoizolanți cu garanție: 300x250x200 la 3.600 lei/buc.; 1mc-240.000 lei. Telefon 281491; 092.381.750. (33937)

Vând usturoi toamnă en-gros, 6000 lei/kg. Informații telefon 475165 sau 473270. (30461808)

Vând aragaz 4 ochiuri, baterie duș flexibil, baterie pentru chiuvetă, chiuvetă, faianță pentru baie, arzător pentru gaz metan. Telefon 233563. (34334)

Vând biciclete, cauciucuri C, 200.000 lei, genți BMW. Telefon 092.311.586. (34230)

Vând vioară peste 100 ani. Telefon 094.708.306. (34622)

Vând plasă sârmă zincată, cantități mari. Telefon 246910. (34679)

Vând fân de trifoi, în Ineu. Telefon 512931. (2055839)

CUMPĂRĂRI TERENURI, IMOBILIARE

Cumpăr urgent apartament 1-2 camere, ultracentral, et. I-II, ofer preț bun. Telefon 235784, 092 308 400. (34179)

CUMPĂRĂRI AUTO

Cumpăr bară torsiune Oltcit, spate dreapta. Telefon 475165. (30461808)

CUMPĂRĂRI DIVERSE

Cumpăr porci 100-140 kg, 11.000 lei; 140-180 kg, 10.500 lei; peste 180 kg, 10.000 lei. Telefon 057/274744. (34304)

Cumpăr porumb boabe. Telefon 094.772.259. (34312)

Cumpărăm orz, grâu furajer, orzoaică, porumb recolata 1999, plata la ridicare. Telefon 065/163885; 094.789.037.

Cumpărăm porci 90-150 kg, preț 10500 lei/kg. Telefon 271200. (34604)

Ocazie! Cumpăr câini rasa Ciobănești Germani, tineret, ofer între 1.000-1500 DM. Telefon 277927, după ora 17. (34640)

CERERI ȘI OFERTE DE SERVICII

SOCIETATE COMERCIALĂ angajează BARMANĂ-OSPĂTARĂ. Telefon 256835.

Angajez PATISERĂ cu experiență, ofer salar 1.500.000 lei. Telefon 092.226.346. (34643)

Angajez VÂNZĂTOARE gheretă. Telefon 094.926.601. (34455)

„IROM" angajează FETE TINERE pentru lucru manual. Informații incinta EDIL CONSTRUCȚII, str. Liviu Rebreanu nr. 98; luni-marți, orele 9-10. (34614)

Angajez VÂNZĂTOR bărbat, cu carte de muncă. Telefon 252389. (34633)

SOCIETATE COMERCIALĂ angajează FEMEI pentru SORTARE MIEZ NUCĂ, vârsta maximă 45 ani. Telefon 270624, între orele 10-17. (34490)

COMPANIE străină serioasă, caută persoane dinamice cu vârsta minimă 26 ani. Telefon 094.840.670. (34568)

COOPERATIVA CONSUM ARAD, angajează TINICHIGIU AUTO. Telefon 255456, orele 8-15. (34556)

FIRMĂ, angajează AGENȚI, cu carte muncă. Str. Ivrianu nr. 2. (34584)

TÂNĂR 29 ani, caut SERVICIU după ora 16. Telefon 094.708.306. (34622)

„CONTACT PLUS" SRL angajează ELECTRICIENI-ELECTRONIȘTI. Informații telefon 289070. (34651)

Centrul de Îngrijire și Asistență TĂMAND, anunță concurs pentru postul de TRACTORIST, în data de 25.11.1999. Informații telefon 511570. (2055841)

PRESTĂRI SERVICII

RENOVĂRI apartamente: ZUGRĂVELI, FAIANȚĂRI, GRESIERI, tencuieli, instalații sanitare. Telefon 240494; 531373. (34696)

Școala șoferi „BELC" din 15 noiembrie, serie, categoriile: B, C+E, Arad, CASA SINDICATELOR. Telefon 223004; 216570; 094/938335. (34504)

Reparăm MAȘINI SPĂLAT automate, domiciliu, REBOBINĂM motoarele. Telefon 259146; 094.241.398. (34214)

EXECUTĂM REPARAȚII: frigidere, congelatoare. Oferim GARANȚIA lucrării. Telefon 270622. (34398)

Școala de șoferi, col. RUSU LUCIAN, face înscrieri. Telefon 283696. (33778)

Asigurăm toate serviciile pentru PRESCHIMBAREA PERMISULUI de CONDUCERE. Telefon 281968. (33987)

REPAR ieftin, garanțial: frigidere, lăzi, congelatoare; DEPLASARE GRATUITĂ. Telefon 092.417.397. (34668)

Executăm: BETONĂRI, TENCUIELI, GHELTUIELI, ZUGRĂVELI, hidroizolații, convenabil. Telefon 211646; 093.265.723. (34698)

RENOVĂRI interioare, ZUGRĂVELI, zidărie, gresie, parchet, etc. Telefon 277353; 094.909.535. (34694)

Executăm avantajos ORICE CONSTRUCȚII; fațade, tencuieli, faianțări, acoperișuri. Telefon 224424. (34702)

DIVERSE

AGROMEC VINGA organizează licitație joi, 11 noiembrie 1999, ora 10, pentru vânzarea unui tractor U 650, mașini agricole (MA 3,5, Sup 29, etc) și utilaje de atelier (strung, freză, compresor, polizor, etc). Telefon 057/460079. Licitația se repetă în fiecare zi de joi. (34560)

Societatea Agricolă „UNIREA" MIȘCA vinde la licitație în fiecare zi de miercuri, ora 10, începând cu 10 noiembrie 1999, până la epuizarea listei: tractor U 650; combină C14; vindrover E 303 și alte utilaje agricole. (34583)

TURISM

Câștigi un milion de lei cu

ATLASSIB

Călătorești cu autocarele noastre moderne în Europa:

GERMANIA, AUSTRIA, FRANȚA, ITALIA, SUEDIA (plecări zilnice).

BELGIA, OLANDA, DANEMARCA, ANGLIA, FINLANDA, NORVEGIA, SPANIA, PORTUGALIA, UNGARIA, IUGOSLAVIA și poți fi un călător câștigător!

NOU! Reduceri de tarife în luna NOIEMBRIE! Reduceri suplimentare pentru: elevi, studenți, pensionari și grupuri. B-dul Revoluției nr. 35, telefon 251871, 252727; Autogara, telefon 270562.

O poartă deschisă spre EUROPA. (c)

NOU!!! REDUCERI DE PREȚURI

„Pletl"

vă oferă:
zilnic spre Germania

PASSAU - REGENSBURG - NÜRNBERG - HEILBRONN - STUTTGART - KARLSRUHE - HEIDELBERG - WÜRZBURG - FRANKFURT - MAINZ - GIESSEN.

SERVICII: călătorie în autocare noi, moderne; 2 bagaje gratuite; însoțitoare de bord; o masă caldă în Ungaria.

Informații și înscrieri la AGENȚIILE PLETL: ARAD, telefon 057-252291; LIPOVA, telefon 057-561377, telefon 057-563011; TIMIȘOARA, telefon 056-200119; LUGOJ, telefon 056-359651; REȘIȚA, telefon 055-224904. (c.)

SCHIMBURI

Schimb apartament cu 2 camere, intrare separată, din Sf. Gheorghe, cu similar Arad sau orașele limitrofe. Telefon 067/323224 sau în Arad, 265484. (34451)

ÎNCHIRIERI

Închiriez (ofer) apartament și casă (ne)mobilat(ă). Telefon 235784, 092 308 400. (34179)

Doresc să închiriez apartament (ne)mobilat. Telefon 235784, 092 308 400. (34179)

Închiriez spații comerciale și depozit pe Calea Lipovei nr. 113, vizavi Restaurant Flora. Telefon 092 921 103. (34069)

Închiriem spații comerciale pentru magazine, depozite, producție, etc. Telefon 281060 și 281036. (34128)

Închiriez spațiu 100 mp, parter în vilă, str. dr. Rațiu nr. 70. Telefon 253781. (34283)

Închiriez apartament cu 2 camere, mobilat, pe termen lung, zona UTA. Telefon 289360. (34503)

Caut să închiriez GARAJ, zona INTIM. Telefon 251259; 094.555.448. (34624)

Închiriez (ofer) apartament 2 camere, mobilate. Telefon 278954. (34610)

Închiriez (în Arad) SPAȚIU la casă ultracentral, pe termen lung (până la 5 ani) excelent pentru privatizare, sedii firmă, cabinete medicale, magazin. Pentru detalii și informații Timișoara, telefon 056136631. (34606)

Ofer spre închiriere garsonieră mobilată, pe termen lung, zona Miorița-Micălaca. Telefon 266620. (34658)

Dau în chirie apartament trei camere, mobilat, zona Spiatului Județean. Informații telefon 286143, după ora 16. (34227)

Ofer spre închiriere spațiu ultracentral, 40 mp. Telefon 211792. (34109)

Ofer spre închiriere apartament frumos (ne)mobilat, pe teremen lung. Telefon 210255. (34213)

Doresc să închiriez apartament mobilat, ofer 100-150 DM. Telefon 210555. (34213)

Ofer spre închiriere apartament 2 camere, mobilat și garsonieră mobilată, zona 300, Micălaca. Telefon 094 568 805. (34541)

Ofer spre închiriere apartament 3 camere, etaj I, Banu Mărăcine. Telefon 220132. (34681)

Ofer spre închiriere spațiu comercial central, în Chișineu Criș. Telefon 520664. (4113174)

Ofer spre închiriere apartament 2 camere, Vlaicu, pe termen lung. Telefon 222937. (34582)

Primesc în gazdă o studentă. Telefon 231852. (34685)

Ofer spre închiriere garsonieră, confort I, mobilată. Telefon 233678. (34697)

† DECESE †

Cu adâncă durere anunțăm decesul dragei noastre mame, soacre, bunici și mătuși

BREHAR CORNELIA,

în etate de 85 ani. Înmormântarea va avea loc azi, 8 noiembrie 1999, ora 13, de la Capela Cimitirului Eternitatea. Dumnezeu să o ierte și să o odihnească în pace! Familia îndoliată.

Cu mare durere anunțăm moartea fulgerătoare a iubitei noastre, mamă și bunică iubitoare

MIC MARIA,

născută în CURTICI. Înmormântarea va avea loc azi, 8 noiembrie 1999, ora 14, de la Capela Cimitirului Eternitatea. Dumnezeu s-o odihnească în liniște și pace! Vești îndurerați și nemângâiați: fiica Petronela cu soțul Ghiță și nepoții Cristina și Ghiță.

Cu adâncă durere anunțăm încetarea din viață, la numai 10 ani, a celei care a fost scumpa noastră fiică

HOTEA LILIANA MIRELA.

Înmormântarea va avea loc azi, 8 noiembrie 1999, de la domiciliul din localitatea Turnu nr. 159 cu începere de la ora 16. Familia îndoliată HOTEA.

Familia îndurerată, anunță cu durere moartea tatălui și bunicului

POPESCU GHEORGHE,

la vârsta de 79 de ani. Înmormântarea va avea loc azi, 8 noiembrie 1999, ora 14, la Cimitirul Eternitatea. Dumnezeu să-l odihnească!

† SERVICII FUNERARE †

SC „NOSFERATU" SRL, str. Ghiba Birta nr. 26, telefon 270437; 094.554.874.
NON - STOP
SERVICII FUNERARE COMPLETE.
Sicrie, respete, cruci, îmbălsămat, spălat, îmbrăcat, prosoape, batiste, panglică, baticuri, catafalc, sfeșnice, steag doliu, colaci, cozonaci, colivă, coroane, jerbe, fotovideo, transport, fanfară. ORGANIZĂM POMENI! Oferta: sicriu + respete + cruce = 750.000 lei. NOU! Toate aceste produse se găsesc și în SEMLAC, prin SC „ADIS ABEBA" SRL (lângă Loto Prono). (c)

SC „RO STYL COMPANY" SRL
POMPE FUNEBRE
NON-STOP (la orice oră)
vizavi de Cinematograful Mureșul, de pe str. M. Eminescu nr. 4, telefon 211929, 094 537 715, TOTUL ÎNTR-UN SINGUR LOC, la preț de producători calitate și operativitate occidentală.
OFERTA: SICRIU, LENJERIE și CRUCE, 730.000 lei. TRANSPORT GRATUIT. (3039514)

† CONDOLEANȚE †

Cu mare durere ne despărțim de buna noastră prietenă și vecină cu suflet nobil

MIC MARIA,

plecată pe neașteptate dintre noi. Nu o vom uita niciodată! Dumnezeu să te odihnească în liniște și pace, draga noastră. Prietena Olga și vecinii îndurerați.

Colectivul SINDICATULUI TAXIMETRIȘTILOR din ARAD, aduc mulțumiri tuturor colegilor de taximetrie și echipajelor de la Poliția Rutieră Arad, care au luat parte la conducerea pe ultimul drum a colegului nostru

BAT AUREL,

plecat dintre noi, într-un tragic accident. Nu-l vom uita niciodată și vom fi mereu alături de familia îndoliată. (34703)

Mulțumim tuturor celor care au fost alături de noi în grelele momente ale despărțirii de soțul, tatăl și bunicul nostru

SZŰCS ALEXANDRU.

Familia îndoliată. (34699)

† COMEMORĂRI †

Cu adâncă durere anunțăm trecerea a 5 ani de la decesul scumpei noastre mame, bunică și străbunică

JULEAN MARIA
născută ZUBA.

Fie-i țărâna ușoară și memoria binecuvântată! Familiile: DÂMB, COSTESCU, PANTEA. (34686)

Acum ai de unde alege !**

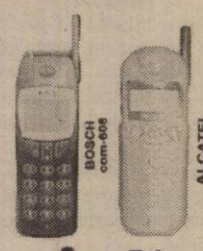

49 USD*

şi alte telefoane

Alege Oferta Media Set
Împreună cu oferta CONNEX
CONECTARE GRATUITĂ 2 LUNI ABONAMENT GRATUIT***
ACUM ŞI ABONAMENT CONNEX START 5 $/LUNĂ

dealer autorizat CONNEX

MEDIA SET - Calea Aurel Vlaicu, Bl.8, Parter
Tel:210545;211544;092976769

* Produsele cu comisi TVA
** Oferta valabilă până în data de 01.11.1999
*** Prima și a doua lună de abonament.

România
Judecătoria Arad
Dos. exec. nr. 227/1999
Din data de 03.11.1999

În data de 24.11.1999, ora 13,00, la Judecătoria Arad, cam. 104, se vinde la licitație publică imobilul din Arad, str. M. Scaevola, bl. S-1, parter, apt. 17, proprietatea debitoarei S. C. ALISAR SRL Arad, cu prețul de strigare de 243.675.000 lei.

(4114701)

Judecătoria Ineu
Dosar execuțional nr. 38/1995
Licitația a III-a

În ziua de 26.11.1999, ora 12,00, la sediul Judecătoriei Ineu are loc vânzarea la licitație publică, în condițiile art. 132, 203 din Legea 60/1881, următoarele mijloace fixe, proprietatea debitoarei S. A. Agrostar Șicula:

1. magazie+anexe, preț strigare 85 milioane lei
2. grajd beton, preț strigare 15 milioane lei
3. casă cântar, preț strigare 10 milioane lei

Condițiile de licitație pot fi văzute și studiate zilnic la sediul BCR Ineu și în zilele de luni și vineri, la Biroul executorului judecătoresc de pe lângă Judecătoria Ineu.

(2055840)

NOU S.C. INSTALSAN CONSTRUCTION COMPANY

ARAD, STR. PĂȘUNII (spre Piața Soarelui) nr. 13, MICĂLACA (aproape de cimitir) a deschis un

DEPOZIT DE MATERIALE

DE CONSTRUCȚII:
■ PAL ■ PFL ■ PLACAJ toate grosimile
■ SOBE TERACOTĂ ■ UȘI ■ FERESTRE
■ BITUM ■ CARTON ASFALTAT
■ ȚIGLE ■ COAME

INSTALAȚII SANITARE:
• GRESIE • FAIANȚĂ
• OBIECTE SANITARE

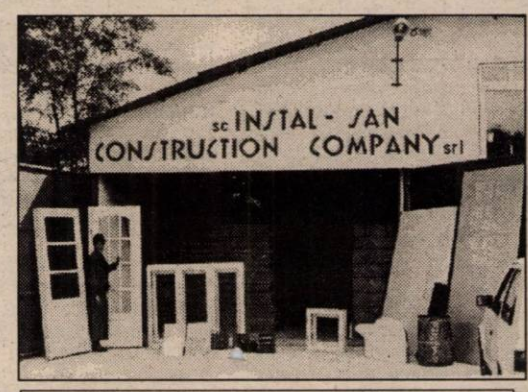

☛ PREȚURI PROMOȚIONALE
☛ Adaos comercial minim

PROGRAM zilnic: 8,00 - 16,00
sâmbătă: 8,00 - 13,00

ALTE INFORMAȚII LA TELEFONUL 259088. (973863)

Magazinul de vopsele
TOTAL BAU

VINDE LA CELE MAI MICI PREȚURI
VOPSELE, UNELTE ȘI ACCESORII DE VOPSIT DIN IMPORT

• vopsele lavabile pentru fațade și interior, 800 nuanțe (DISZPERZIT TITAN, SUPRA-LUX, LIMIT, MODAKRIL)
• Vopsele pentru lemn și metal - 1000 nuanțe;
VAPOREX (soluție pentru pereți cu igrasie)

OFERTA LUNII :

vopsea lavabilă HERA 25 kg - 360.000 lei

Arad, str. Lucian Blaga nr. 19 (fost Miron Constantinescu)

TELEFON 210676;

PROGRAM ZILNIC 8,30-16,30; SÂMBĂTĂ 9,00-12,00

(658988)

MEDIASOFT

Arad, str. Av. Ioan Sava nr. 5, tel/fax 057-255886
Organizează CURSURI
☛ De calificare-perfecționare în meseriile:

1. **Operator pe calculator și rețele de calculatoare** (Windows, NC, tehnoredactare, aplicație de gestiune) dimineața - 10.11.1999, după-masa 12-11.1999
2. **Secretariat** (prelucrare documente pe calculator)
3. **Contabilitate** (cunoștințe teoretice, practică, aplicații pe calculator) după masa - 8.11.1999
4. **Programator ajutor**

☛ De instruire în

1. **Utilizare Word** - 2.11.1999
2. **Utilizare Excel** - 28.10.1999
3. **Proiectare asistată** (Auto Cad) - 3.12.1999

Plata în rate
Cursuri autorizate; diplome de calificare-perfecționare eliberate de **Ministerul Muncii**

(4114684)

SC ROMÂNIA COMBI S.A.

angajează un declarant vamal pentru Punctul de Lucru din Vama Arad.

Condiții:
- sex feminin
- studii superioare
- vârsta sub 25 ani
- spirit organizatoric, capacitate de lucru în condiții de stres.

Informații între orele 08-16,00 la telefon 057-255532. (4114710)

S.C. Zagros SRL și Henkel

Angajează pentru filiala Arad

● agenți de vânzare divizia Henkel

Cerințe: ● domiciliul stabil în Arad
● vârsta maximă 35 ani
● disponibilitate pentru program prelungit
● experiență în domeniul vânzărilor
● diploma universitară constituie un avantaj
● permis de conducere categoria B

Oferim: ● salariu atractiv
● posibilitatea dezvoltării unei cariere pe termen lung

Persoanele interesate sunt rugate să depună un C. V. și o scrisoare de intenție la adresa: str. Școlii, bloc X34 sau fax 057-274707.

(4114707)

CORAURA

B-dul Revoluției (vizavi de BANKPOST)
Micălaca - Piața Soarelui (vizavi de Poștă)
Tel. 259.373; 259.721; Fax: 259.884

ZANUSI
DAEWOO
INDESIT NEI

♦ Baterii auto pt. autoturisme, camioane și tractoare
♦ Aeroterme, radiatoare electrice cu ulei
♦ Sobă de încălzit pe butelie, convectoare
♦ Sobă de încălzit cu lemne și cărbuni
♦ Sobe de gătit emailate cu ladă pt. lemne
♦ Sobe de gătit emailate și tip cizmă
♦ Împletitură sârmă gard
♦ Împletitură sârmă cotarcă
♦ Plasă rabitz
♦ Cazan pt. baie cu 2 surse (electric și cu lemne)
♦ Hidrofoare, compresoare, pompe
♦ Incubatoare
♦ Drujbe
♦ Televizoare color
♦ Combine muzicale
♦ Mașini de spălat automate și simple
♦ Frigidere, congelatoare
♦ Aragaze
♦ Gresie și faianță, adezivi pt. lipit și rostuit
♦ Aracet, vopsele, diluanți și lacuri

NOU!

VIZITAȚI MAGAZINUL NOSTRU DESCHIS ÎN LIPOVA, VIS A VIS DE PIAȚĂ

Produsele: electrice, electrocasnice, uz gospodăresc și agricol se vând și cu

PLATA ÎN RATE, AVANS 0.

TRANSPORT GRATUIT ÎN ORAȘ, ÎN JUDEȚ, TRANSPORT GRATUIT LA CUMPĂRĂTURI MAI MARI DE 5.000.000 LEI.

(5213799)

WHIRLPOOL SIEMENS BOSCH ARCTIC GAIEȘTI

Comisia de selecție a Administratorului societății comerciale Gospodărirea Comunală S. A.,

numită prin Hotărârea AGA, din data de 16.07.1999, invită candidații pentru funcția de administrator al S. C. Gospodărirea Comunală S. A. să-și depună ofertele în plic sigilat până la data de 15.12.1999, ora 15,30, la sediul S. C. Gospodărirea Comunală S.A. Arad, Calea Timișoarei nr. 61.

Selecția administratorului se va face în conformitate cu Normele metodologice de aplicare a Ordonanței de Urgență a Guvernului nr. 49 din 22 aprilie 1999, publicate în Monitorul Oficial al României, partea I, nr. 213/14.05.1999.

Sunt admise la concurs orice persoane fizice și juridice române sau străine singure sau în asociere, care îndeplinesc condițiile de participare menționate în art. 9 din Normele Metodologice de aplicare a O. G. nr. 49/1999.

Criteriile de selecție ale administratorului, grila de evaluare, modelul de contract de administrare, obiectivele, criteriile de performanță și indicatorii de referință precum și documentele care sunt puse la dispoziția candidaților de S. C. Gospodărirea Comunală S. A. se pot ridica la sediul societății din Arad, Calea Timișoarei nr. 61, începând cu data de 15.11.1999.

Odată cu ridicarea documentelor, candidații vor semna un angajament de confidențialitate.

Evaluarea ofertelor candidaților se va face de către Comisia de evaluare în perioada 13.12.1999-27.12.1999, candidații fiind rugați să fie pregătiți în această perioadă pentru eventualul interviu.

Comisia de selecție

(4114711)

BANCA ROMÂNĂ PENTRU DEZVOLTARE
GROUPE SOCIÉTÉ GÉNÉRALE
Sucursala Județeană ARAD
Bd. Revoluției nr. 5-7
Telefon 253280

ADEVĂRUL

COTIDIAN INDEPENDENT ARAD

Anul XI, nr. 2844

Marți, 9 noiembrie 1999 ● 16 pagini ● 2000 lei ● e-mail: adevarul@arad.ro

BRAT Publicație auditată în semestrul I 1998. Tiraj mediu zilnic vândut: 35.948

WEST BANK
ARAD, B-dul Revoluției nr. 88
TELEFON: 284.888; FAX: 285.202
BANCA COMERCIALĂ WEST BANK S.A. acordă dobânzi avantajoase la depozitele la termen ale persoanelor fizice (suma minimă 500,0 mii lei)
1 lună - 50%
2 luni - 51%
3 luni - 53%

SLUGĂ LA STĂPÂN

Există la ora actuală o încercare din partea puterii sau a unei părți din actuala putere de a nega, compromite și elimina tot ceea ce este legat de sentimentul patriotic-național. În dorința unei europenizări sau a unei globalizări se renunță la valorile naționale, se fac mistificări și chiar se blamează orice încercare de a aduce pe tapet această componentă esențială a personalității fiecărui român și care-i modelează într-un anumit mod și caracterul. Un exemplu clar în acest sens, de spălare a minților de orice sentiment și mândrie națională, printre multe altele, este manualul de istorie a României pentu clasa a XII-a, apărut la editura „Sigma". S-a spus atâta despre acest manual încât nu mai doresc să mai adaug nimic. Doresc însă să arăt că în procesul de disoluție a valorilor material-spirituale românești, pornind de la industrie, cu toate ramurile, la agricultură, sănătate, cercetare științifică, în numele reformei, ministrul învățământului Andrei Marga a distrus și ultima citadelă care a mai rămas și cu care ne mândream pentru că asigura o pregătire multilaterală tineretului - învățământul.

Marii scriitori și oameni de cultură naționali sunt înlocuiți cu unele mediocrități care „n-au făcut compromisuri", marile figuri istorice ale românilor sunt caricaturizate în patru-cinci rânduri și în locul lui Mihai Viteazul, Cuza etc. apar sub forma unor figuri de epopee Andreea Esca, Gabriel Andreescu, Doina Cornea etc.

Am fost supuși în decursul istoriei noastre multor umilințe, dar niciodată nu s-a căutat să ni se fure așa evident demnitatea națională, să ni se spele creierul de orice mândrie, demnitate, de valori fundamentale ale culturii noastre și în locul lor să se așeze un vid cultural total.

Nu întâmplător, prin anii '60, un important gânditor, Marcuse, vorbea de faptul că economia de piață, capitalismul, societatea de consum, duce la *omul unidimensional*, cu o educație sumară, cu o specializare îngustă, ușor de manevrat și de condus, după anumite reguli. Și exploziile tineretului european din anii 1968-1969, este vorba în special de tineretul universitar și de o bună parte a intelectualilor francezi, s-au produs tocmai împotriva acestor tendințe. De atunci Europa a impus filtre, să nu spunem cenzură, pe surogatele americane, indiferent că erau de ordin material sau spiritual, dar erau menite să limiteze dezvoltarea omului în totalitatea capacităților sale creatoare. Franța a fost prima țară care a văzut acest pericol, după care au urmat și altele, mai nou Germania caută să-și reînvie bogata sa cultură. În paralel, țările aparținând fostului bloc socialist, din care se remarcă România, acceptă cu ușurință această degradare de tot ce este național și de acceptare fără discernământ a tot ce vine de dincolo de ocean. Există în acest sens un program bine conceput și cei 15.000 de specialiști anunțați de CDR există, specializați în acest domeniu al spălării creierelor.

D. ZĂVOIANU

(Continuare în pagina 5)

În agricultură

Agricultura românească a sfârșitului de mileniu: doi cai și un țăran înhămați la... pământ

● **Pentru că prețurile sunt enorme, utilajele agricole nu se cumpără** ● **Lucrări de sezon** ● **Achiziționarea cerealelor** ● **Semănatul din ceasul al 12-lea**

UȘI ȘI FERESTRE DIN PVC ARMAT GEAM TERMOPAN
Profile TROCAL Germania
SATLINE
Tel-fax: 251461
094 507211
Arad B-dul I.Maniu bl.26 ap.1

UȘI ȘI FERESTRE DIN ALUMINIU ȘI P.V.C. GEAM TERMOPAN
ALGLASS
MOBILIER LA COMANDĂ
FIRME ȘI RECLAME
STR ROȘIORI 26
TEL/FAX/ 057/289053

Dacă nu se va da o soluție

MUNCITORII DE LA ARIS VOR ACȚIONA MAI DUR

Muncitorii de la ARIS continuă protestul lor sindical. Deși vineri și-au încasat salariile pe luna septembrie și au avut convorbiri cu Gheorghe Pașca, director de departament la F.P.S. București, problemele de fond au rămas. „Domnul Pașca nu era o persoană cu putere de decizie. Așteptăm ca mâine (astăzi - n.n.) la Arad să vină o comisie interministerială care poate da o soluție la problemele noastre", a spus Ștefan Lacsan, liderul Sindicatului Liber ARIS.

În cazul în care comisia nu-și va face apariția, sindicaliștii sunt hotărâți să treacă la acțiuni mai radicale. Liderul Lacsan nu a exclus ca protestatarii să treacă la blocarea unor drumuri internaționale.

G. C.

ZAHĂRUL ROMÂNULUI

Discuție cu AUREL PANĂ, secretar de stat în Ministerul Agriculturii

– D-le ministru, România importă din Republica Moldova și nu numai cantități nelimitate de zahăr. De ce? Noi nu putem să producem?

– Adevărul este că România nu produce la ora actuală nici 15% din necesarul de consum, pentru că a scăzut dramatic cultura de sfeclă de zahăr.

S. TODOCA

(Continuare în pagina 7)

Acum zece ani: CĂDEREA UNUI SIMBOL

Pag. 4

Șiria - între un trecut remarcabil și un viitor promițător

Pe strada, în cartierul și în localitatea ta se întâmplă multe lucruri interesante. Vrei să le cunoști, vrei să afli tot ce se petrece în jurul tău. Vrei să știi ce fac, dar mai ales ce nu fac autoritățile locale, cum te reprezintă cei pe care i-ai ales, cum sunt cheltuiți banii tăi. Vrei să fii zilnic bine și corect informat? Ai nevoie de un ziar în care să găsești răspuns la întrebările care te frământă?

ABONEAZĂ-TE LA ADEVĂRUL

■ Pentru luna decembrie, prețul abonamentului este de 27.400 lei
■ Se pot face abonamente și pe următoarele trei, șase luni și un an
■ Abonații pot câștiga lunar 10 premii de fidelitate în valoare de o jumătate de milion de lei fiecare.
■ La sfârșitul anului, abonaților le vor fi oferite premii speciale în valoare de zeci de milioane de lei.

PENTRU ABONAȚI, ZIARUL COSTĂ DOAR 1050 LEI

CU TERRA CÂȘTIGI DE DOUĂ ORI!
TERRA
5 PREMII X 1.000.000 LEI
10 PREMII X 500.000 LEI
Premii de 10 milioane în fiecare lună cu produsele TERRA
Detalii în magazine.

PREȚURI DECENTE la tâmplărie din ALUMINIU
SERGIU-GEANINA
Vă oferă
● Tâmplărie aluminiu din import și românești
● P.V.C. și geamuri termopan
● Rolete și jaluzele
Telefon: 279699; 092292559
Arad, Str. Voinicilor, Nr. 34.

MOBIL VENEZIA
■ MOBILIER MODERN LA COMANDĂ
■ AMENAJĂRI SPAȚII COMERCIALE
■ MATERIALE IMPORT
■ CALITATE SUPERIOARĂ
STR. VIȘINULUI NR. 74
TEL: 057/224885
092/777361

CALENDAR

◆ Astăzi, Soarele răsare la ora 7 și 3 minute și apune la ora 16 și 56 de minute.

◆ Au trecut 312 zile din acest an. Au mai rămas 53 de zile până în 2000!

◆ **Praznicul zilei: Biserica ortodoxă**: Sf. Mc. Claudiu, Castor, Sempronian și Nicostrat; **Biserica romano-catolică**: Hramul Bazilicii din Lateran; **Biserica greco-catolică**: Sf. M. Onisifor și Porfirie, Cuv. Matroana; Sf. M. daco-romani Claudiu, Castor, Sempronius, Nicostrat.

A venit BARZA!

La Arad: Știfler Carina Roberta, Alioșan Călin, Ciorna Petre Mihai, Lucaci Dacian, Bitică David Alexandru, Atudoroaie Fineas Emanuel, Pop Andrei Alexandru, Negru Andrei Claudiu, Polyanky Norbert Alexandru, Dragoș Mădălina Mihaela, Alexa Noemi Timea, Nemczov Brigitte Rebeca, Felnecan Iulia Anamaria.

La Lipova: Popii Gabriel Sorin.

La Ineu: Angheluș Bogdan, Grozescu Tabita, Malița Sebastian, Bulzan Maria, Firuț Roxana.

VREMEA

Vremea va fi în general închisă, cu cerul mai mult noros. Se vor semnala ploi, slabe cantitativ. Vântul va sufla slab la moderat, cu ușoare intensificări din sud-est. Izolat, dimineața, se va semnala ceață.

Temperaturi maxime: 10 la 14°C. Temperaturi minime: 3 la 6°C.

Dimineața, izolat se va semnala ceață.

Meteorolog,
ADELA ROȘCA

AU PLECAT DINTRE NOI

Bergec Ernestin (1930), Stoica Mihai Ioan (1924), Kiss Emeric (1939), Moț Ioan (1923).

ACTUALITATEA CULTURALĂ

TEATRU

TEATRUL DE STAT ARAD prezintă joi, 11 noiembrie a. c., cu începere de la ora 18, spectacolul cu piesa „Moartea unui comis-voiajor" de Arthur Miller. Regia artistică: Horia Popescu. Scenografia: Doru Păcurar.

CINEMATOGRAFE

Dacia: Bowflinger (SUA) 9,30; 11,45; 14; 16; 18; 20

Mureșul: Star Wars - ep. 1 Amenințarea fantomei (SUA) 10; 12,30; 15; 18

Arta: Idolii anilor fierbinți (Germania) 15; 17; 19

Sala mică: Șacalul (SUA) 15,30; 18

Progresul: Sfera 17 (SUA)

UTILITARE

● PIEȚE, TÂRGURI

Astăzi este zi de piață la Sebiș, Almaș, Apateu, Semlac, Sântana, Șilindia, Vârfurile. Târguri săptămânale se desfășoară astăzi la Chișineu Criș, Almaș, Șilindia și Vârfurile (sat Avram Iancu - Tăcășele).

Mâine, miercuri, va fi zi de piață la Pâncota, Beliu, Buteni, Șiclău, Macea, Vânători, Pecica, Șiria și zi de târg la Beliu și Buteni.

● FARMACIA DE SERVICIU

În noaptea de marți spre miercuri este de serviciu, cu program non-stop, farmacia **„GLYKON"**, P-ța UTA, bloc U6, telefon 247163.

Farmacia **„Sinapis"**, Bd. Revoluției nr. 88, lângă Noul Stil, telefon 282369 și **„Noua Farmacie"**, strada Andrei Șaguna nr. 15, telefon **948**, sunt de serviciu cu program non-stop.

● CONSULTAȚII ȘI TRATAMENTE CU PROGRAM NON-STOP

Cabinetul „Apollonia", situat la parterul blocului din spatele Casei Albe (zona Gării), str. Miron Costin nr. 13, sc. A, ap. 1, tel. 251225, efectuează tratamente injectabile (intramuscular și intravenos), aerosoli, E.K.G., ecografie și analize laborator.

● CABINET STOMATOLOGIC

Cabinet stomatologic privat, Bd. Revoluției nr. 62 (vizavi de Biserica Roșie), telefon **256665**, deschis zilnic între orele 8,00-12,00 și 14,00-20,00.

● ÎNTRERUPERI DE CURENT

În municipiu: **Marți:** Bd. Iuliu Maniu Bl. 1,3, 5, 7, 16, 22, 24, 26, 28, 30, 32, 34, 36. Str. Gen. Moșoiu, A. Russo, Bolintineanu și Bd. Maniu, Revoluției, Piața Bujac, Str. Tiberiu, Sportului, Sânzienelor, Dâmboviței, Oborului, București, Mălin, Fluturilor, bl. 1A, 1B1, 1B2, 7, 7 A, 8, 8 A, Vasile Milea, Ioan Suciu (p). **Miercuri:** Str. Rândunicii, Tismana, Gorunului, Rozelor, Trenului, Oradea, Vezuviu, Râșnov (p). Bd. Maniu, Ineului, Ioan Suciu (p).

În județ nu sunt programate întreruperi de curent.

● „SE CITESC" APOMETRELE

În perioada 8-12 noiembrie a.c., se vor citi apometrele de pe următoarele străzi din muncipiu: C. Negruzzi, I. Mureșan, V. Nicula, B. Deleanu, Piața Carpați, I. Chendi, Voltaire, I. Blaga, M. Eminescu, Dosoftei, Lermontov, Liliacilor, Viorelelor, Maximilian, Fabius, Condurașilor, Pionierilor, București, Măgurei, Aviației, Orfeu, Caisului, Gh. Groza, Piersicilor, R. Basarab, Titan, D. Coresi, Gutuilor, M. Cuțan, Miraj, A. Marinescu, Gh. Sion, C-tin Gurban, Gladiolelor, N. Horga, A. Șaguna cu soț, Veseliei, Porumbacului, Filotei, Lungă, Bulgară, Mehedințeanu, Vulturilor, Volta, Podului, Rodnei, Vadului, Rosmarin, Făt Frumos, Turdei, Olteniei, Oltului, Retezat, T. Ciparlu, Buciumului, Tocilescu, Odobescu, Răzvan, Vidra, Boemiei, Bârsei, Kardoș, Trandafirilor, Moșilor, Brumărel, Oituz fără soț, Preparandiei, P. Veche, Florilor, Sibiului, B. Lăutaru, Minervei, Militarilor, Garoafelor, Voluntarilor, Șelari, Mătăsari, Sportului, Tiberiu, Mălin, Independenței, Piața Bujac.

HOROSCOP

Marți, 9 noiembrie

BERBECUL (21.03-20.04). Relația dvs. sentimentală merge mai bine ca oricând. În plan profesional conștinciozitatea de care ați dat dovadă în ultimul timp vă va asigura ascensiunea profesională.

TAURUL (21.04-20.05). Întreaga dvs. atenție este îndreptată către îmbunătățirea situației financiare și, din această cauză, partenerul de viață se va simți neglijat. Încercați să-i acordați mai multă atenție.

GEMENII (21.05-20.06). Dragostea este singura dvs. preocupare în ultima perioadă de timp și acest lucru a lăsat „urme" adânci în bugetul dvs. temperați-vă dorința de a cheltui bani.

RACUL (21.06-22.07). Atitudinea partenerului de viață vă va decepționa. Încercați să vă păstrați calmul și să nu iscați un scandal, care s-ar putea sfârși printr-o ruptură.

LEUL (23.07-22.08). Aveți parte de o perioadă propice inițierii unei afaceri de anvergură. Veți primi o veste din străinătate, care vă va bucura nespus.

FECIOARA (23.08-22.09). Este posibil ca între dvs. și persoana iubită să aibă loc câteva discuții în contradictoriu, însă acestea vă vor fi de folos, fiindcă vă vor consolida relația de cuplu.

BALANȚA (23.09-22.10). Veți câștiga ușor niște bani care, deși nu vor fi mulți, vă vor bucura. Veți fi cucerit (ă) de o persoană de sex opus care, până acum, nu a avut curaj să vă destăinuiască acest lucru.

SCORPIONUL (23.10-21.11). Pentru că situația dvs. nu este, la momentul de față, una dintre cele mai bune, ar fi indicat să acceptați ajutorul pe care vi-l oferă o persoană influentă și pe care le-ați refuzat sistematic până acum.

SĂGETĂTORUL (22.11-21.12). Ați crezut că ceea ce s-a întâmplat în viața dvs. amoroasă cu mai mult timp în urmă nu vă va mai afecta, însă vă veți convinge că nu este așa.

CAPRICORNUL (22.12-19.01). Evitați prea mult să luați o hotărâre referitoare la relația dvs. sentimentală . Luați-vă inima în dinți și optați pentru una dintre variante.

VĂRSĂTORUL (20.01-19.02). Șansa vă va surâde în această perioadă pe plan profesional, așa că puteți pune în aplicare unul dintre planurile dvs. secrete.

PEȘTII (20.02-20.03). Veți fi mai agitat și mai nervos ca de obicei, iar partenerul dvs. de viață va face tot posibilul să vă intre în voie. Ar fi bine să apreciați acest lucru și să nu vă vărsați nervii pe el.

MOCHETA
Arad, Piața Gării
Telefon 235221
Vinde și montează mochetă la prețuri cu o reducere de 10-20%

„Adevărul" vă ascultă

La telefonul dimineții, 280944, între orele 9,00-12,00

■ Domnul **Laurențiu Simon**, domiciliat în blocul A45 reclamă faptul că, de când s-a finalizat contorizarea imobilului în care locuiește și dânsul, apa caldă este... mai mult rece.

Din păcate, n-am reușit nici noi să aflăm ce se petrece cu blocul A45. De la secretariat (ARTERM) am fost îndrumați la dl. Ioan Truță (serviciul exploatare), iar de la dânsul am ajuns la serviciul contorizare.

Am reținut doar că la ARTERM nu s-a înregistrat până acum nici o sesizare privind blocul A45. Așa să fie oare?

■ Domnul **Mihai Constantinescu**, str. Victoriei nr. 334, din Lipova, îi sugerează d-lui primar P. Gherman să înceapă lucrările de demontare a șinelor de tramvai de pe strada Împăratul Traian din Radna.

Redactor de serviciu
C. T.

La telefonul după-amiezii, 280003, între orele 15-18

I. F. cartierul Grădiște: „Aș dori să știu cam cât timp de aici încolo autoritățile locale vor mai ignora problema străzilor din cartierul Grădiște. În mare majoritate, acestea nu sunt decât o expoziție de cratere în aer liber. Ca exemple concludente sunt străzile Tocilescu și C. Negruzzi, care se pot constitui în adevărate trasee de raliu. Sau poate autoritățile doresc să organizeze aici o competiție de acest gen și noi nu știm?" Fără comentarii (ar fi de prisos).

Vasile Popean: „Cu toate că s-au cheltuit sume imense din vistieria municipiului nostru pentru construcția centurii care leagă drumul dinspre Nădlac cu cel înspre Deva, mașinile de mare tonaj continuă să treacă și acum prin oraș, din Vlaicu până în Micălaca. Stuctura carosabilelor din oraș este mai sensibilă decât cea a centurii, deci - și normal - se strică mai repede."

Redactor de serviciu
Ș. T.

La Ineu

Cu motocicleta în șanț

Duminică după-amiaza, în jurul orelor 17,00, pe razâ localității Ineu, **Răzvan Florin**, 47 ani, s-a accidentat grav. În timp ce conducea motocicleta BMW 46-AR-833, din direcția Ineu - Seleuș, din cauza neatenției în conducere, motocicleta a părăsit carosabilul intrând în șanțul de pe marginea șoselei.

SOCIETATEA COMERCIALĂ UTA SA ARAD

convoacă Adunarea Generală a Acționarilor cu următoarea Ordine de zi:

1. numirea administratorului societății
2. diverse

Adunarea este în data de 29 noiembrie 1999, la ora 12,00 și se va desfășura la sediul societății.

În cazul în care AGA nu este statutară, aceasta se va ține în data de 30 noiembrie 1999, la aceeași oră, la sediul unității.

(4114722)

ALIANȚA ANTI SUICID
MÂNĂ DE AJUTOR
LINIA VIEȚII
057/214214
între orele 20,00-08,00
Vă ascultă, vă înțelege și vă ajută

PREȚUL AURULUI

BANCA NAȚIONALĂ.
Pentru gramul de aur de 24K: prețul cu ridicata - 160.347 lei, iar prețul de achiziție - 144.312 lei. Prețuri valabile ieri.

PIAȚA NEAGRĂ - Aur 14 K cumpărare: 95.000 lei/g, vânzare: 105.000 lei/g.

Aur 18 K cumpărare: 120.000 lei/g, vânzare: 130.000 lei/g.

A V. TABAC ROMANIA S.A.
Calea 6 Vânători nr.55/B
Tel: 270353; Fax: 270212
Organizează concurs pentru ocuparea postului de SECRETARĂ
Condiții:
- studii medii
- cunoștințe operare calculator
- însușirea corectă a limbii române, cunoștințe limbi străine: maghiară și română (scris,vorbit)
- experiență în domeniu
- vârsta maximă: 30 ani

Așteptăm Curriculum Vitae la sediul firmei până în data de 15 Noiembrie 1999

Echipa de serviciu
AUREL DARIE
-secretar de redacție.
Bianca Felea, Adela Homorâceanu, Ioan Leac, Dina Rujan, Ramona Vidulescu
– tehnoredactare computerizată.
Ioana Frățilă, Doina Jurcă, Madiana Micau, Aurica Telcian
– corectură.

Magazinul SEX-SHOP „EROTICA"
S-a redeschis magazinul **SEX-SHOP „EROTICA"**.
Într-un spațiu discret, oferim celor interesați o alternativă pentru o viață mai frumoasă! Dacă doriți sprijin apelați la magazinul
SEX-SHOP „EROTICA" Str. Mărășești, nr. 9/II
Program: luni-vineri: 9,00-18,00; sâmbătă: 10,00-13,00
Informații și comenzi la telefonul 094-583341.
(4114679)

CURSUL VALUTAR*

VALORI ÎNREGISTRATE IERI, 8 NOIEMBRIE 1999

Denumirea valutei	BNR	BCR		BRD		Banca Transilvania		Banca Agricolă		BIR		Bursa neagră	
		C	V	C	V	C	V	C	V	C	V	C	V
Dolar	17128	17065	17175	17020	17190	17000	17200	17050	17350	17000	17250	17000	17150
Marca germană	9122	8989	9229	9004	9187	9000	9200	8950	9150	8800	9130	9200	9250

Cooperativa de Credit Banca Populara
MINERVA
acorda urmatoarele dobanzi pentru depozitele la termen:
1luna - 64%
3luni - 67%
6luni - 69%
9luni - 69%
12luni - 69%
La cererea clientului dobanda se poate capitaliza.
DEPOZITELE SUNT ASIGURATE !
Acordam in sistem C.A.R. credite in regim de urgenta
48 ore
credite in regim normal - 1 luna cu dobanda anuala
22 %
credite pentru achizitionare bunuri cu dobanda anuala de
30%
Informatii la agentia din Arad Piata Spitalului de copii, bl. H - parter (langa "Gospodarul") sau la tel/fax 057 / 255229

Din cauza sărăciei și a ignoranței

AȘTEAPTĂ „SĂ LE CADĂ TAVANUL ÎN CAP”

„ÎNTR-O ZI VOI MURI ELECTROCUTATĂ!”

Doamna **Maria Perușca**, a ajuns la o vârstă respectabilă și ca tot omul, după pensionare nu-și dorește decât să stea liniștită la casa ei, să aibă grijă de nepoți, să-și ducă viața în tihnă, atâta cât a mai rămas. Însă nu întotdeauna, lucrurile se petrec așa cum ne-am dori. D-na **Perușca** locuiește, sau mai bine spus locuia în cartierul Micălaca, bl. 338, sc. B, etajul șapte. Acum, însă ea a fost nevoită să-și părăsească locuința din cauza ... inundațiilor. Locuind la ultimul etaj, ori de câte ori plouă apartamentul ei se umple de apă.

„De un an de zile nu mai locuiesc aici, am fost nevoită să mă mut la fiica mea pentru că n-am mai putut să stau. Când plouă e îngrozitor. Mi-e frică și să aprind lumina pentru că până acum mi-a luat foc tabloul electric de două ori. Într-o zi voi muri electrocutată” - ne relatează d-na Perușca.

Situația durează cam de trei ani, însă s-a agravat pe parcursul anului trecut.

„LE TREBUIE INTERFOANE, DAR ACOPERIȘUL NU VREA SĂ-L REPARE NIMENI”

Deși s-a pus de nenumărate ori problema reparării acoperișului, timp de doi ani nu s-a făcut mai nimic. **„S-au adunat bani pentru tot felul de lucrări, reparații dar numai la acoperișul ăsta nu s-a gândit nimeni, pentru că pe ei nu-i plouă”**, ne spune d-na **Perușca**.

La invitația dânsei, am vizitat și noi locuința cu pricina. Priveliștea a fost într-adevăr dezolantă: pereți scorojiți, mucegăiți, mobila adunată toată pe lângă pereți și acoperită cu pături și cearceafuri pentru a o proteja. Doamna în cauză a făcut nenumărate procese-verbale, după cum ne relatează ea, a

Așa arată una dintre camerele apartamentului cu pricina

fost și la ULAL să se intereseze care ar fi posibilitățile de a obține bani. **„Am putea să împrumutăm bani (40 de milioane) cu dobândă de 6% dar celorlalți li se pare prea mult. În schimb le trebuie interfoane și nu-i interesează că se poate dărâma tavanul pe noi”.**

DIN 21 DE APARTAMENTE, DOAR VREO 6 AU FOST REPREZENTATE LA ȘEDINȚĂ

Pentru a vedea și care sunt părerile administratorului și a celorlalți locatari ne-am prezentat la ora începerii ședinței asociației de locatari.

Spre surprinderea noastră din 21 de apartamente, au fost reprezentate doar vreo 6, 7. Asta până la ora plecării noastre.

Iritat de această absență, dl. **Șocaț Dimitrie** ne-a spus: **„Prea puțini se prezintă la ședințe, și din această cauză, de multe ori nu putem lua nici o hotărâre. Dar când, nu se face ceva, vin și ne-ntreabă tot timpul ce se întâmplă cu banii, dar acestor oameni nu merită nici să le dai raportul”.**

D-na **Voia-Tipei Florentina** este administrator din luna februarie. Iată ce ne relatează dânsa: **„Avem bani pentru acoperiș, vreo 12 milioane, dar până să ajungem, la suma de 32 de milioane va mai trece ceva timp. Probabil că atunci când nu va mai fi căldură vom plăti și pentru acoperiș”.**

O locatară intervine și ne spune că **„de trei ani de zile reparația cu pricina ar fi putut fi făcută. De trei ani noi tot dăm bani dar nu s-a făcut nimic. Dacă mai așteptăm, inflația va crește și chiar că nu se mai poate face ceva, și dacă am vrea. Până atunci așteptăm să ne cadă tavanul în cap”.**

„NU S-A PUS NIMENI SĂ VĂ CUMPĂRAȚI APARTAMENT LA ETAJUL XII!!!”

Sau cam așa a tranșat d-na **Tipei** situația, sătulă fiind de insistențele locatarei de la etajul șapte. **„Nu avem bani să-i dăm mai repede, eu am doi copii de crescut, vecina mea este șomeră, oricum sunt destui cu probleme în blocul acesta. Eu am avut bunăvoință, am fost la U.L.A.L., am obținut cererile, le-am distribuit dar aproape nimeni n-a venit cu ele completate. Eu ce să fac? N-a pus-o nimeni să-și cumpere apartament la ultimul etaj.”**

Chiar așa, n-a pus-o nimeni pe bătrânica respectivă să-și cumpere apartament la ultimul etaj, e „vina” dânsei, dar ne întrebăm, oare dacă am fi în situația ei am mai putea vorbi așa? Sau am încerca cum am putea să ne reparăm acoperișul de deasupra capului, și n-am aștepta până când s-ar prăvăli peste noi: Răspunsul nu-l așteptăm, dar singura concluzie este că am ajuns atât de săraci încât ne uităm cum se dărâmă casele pe noi fără să putem face nimic, și mai ales fără să ne ajute nimeni. Pentru că nimeni nu e dispus să-și împartă sărăcia cu alții!

SORINA AMBRUȘ
Foto: **ONORIU FELEA**

Un Cielo s-a izbit de un stâlp

Șoferul și un pasager au fost grav răniți

Sâmbătă seara, în jurul orelor 22,00, pe Calea Timișorii din municipiul Arad, **Palcu Ana-Dana**, patron la S.C. Palmit SRL, în timp ce conducea autoturismul Cielo, AR-03-PAL, datorită neatenției în conducere a pierdut controlul volanului, mașina izbindu-se de un stâlp, aflăm de la Biroul de presă al I.J.P. Arad.

În urma impactului au fost grav răniți conducătorul auto și **Ardelean Ioan**, 30 ani, inginer la S.C. MIT-MAR SRL din Arad, pasager în autoturism.

Poliția a depistat doi proxeneți

Un bulgar a cumpărat de la un individ din Mangalia, 4 fete

● Ele trebuiau să ajungă în Polonia unde urma să se prostitueze

Urmare a măsurilor specifice întreprinse de polițiștii arădeni au fost identificați și sunt cercetați în stare de arest preventiv, **Ahmed Demir-Rasim**, 28 ani, cetățean bulgar și **Cadir Ghiunaidin**, 30 ani, din Mangalia, județul Constanța, ambii fără antecedente penale.

În perioada 4-6 noiembrie, Cadir a racolat de pe raza municipiului Constanța 4 tinere (**Stancu Emanuela**, 19 ani **Chiurlea Ana-Gabriela,** 18 ani, ambele din Iași; **Corbu Elena**, 22 ani, din Călărași și **Dacia Carmen-Marcela**, 17 ani, din Brașov) în vederea practicării prostituției. După aceasta Cadir le-a vândut pe cele 4 fete, contra a 500 DM/persoană lui Ahmed Demir.

După o înțelegere prealabilă, cei doi au hotărât să le trasporte pe fete cu un autovehicul în Polonia unde urmau să-și desfășoare... „activitatea”.

Împotriva cetățeanului bulgar, Parchetul de pe lângă Tribunalul Arad a emis mandat de arestare preventivă pe timp de 30 de zile iar pentru Cadir Ghiunaidin pe timp de 5 zile.

Cei doi sunt cercetați pentru săvârșirea infracțiunii de proxenetism, faptă prevăzută și pedepsită de art. 329 alin. 2 C.P.

D. L.

Timp de o săptămână

Un grup de elevi francezi a vizitat Ineul

Primarul din Ineu, dl. **Petru Feieș** s-a întors de curând dintr-o vizită de lucru pe care a întreprins-o în orașul francez Rezé. Dl. primar a participat la un program privind administrația locală. Domnia sa a abordat și posibilitățile existente pentru ca cele două orașe să se înfrățească.

Deocamdată, propunerea a rămas la același stadiu urmând a fi discutată mai pe larg anul viitor în primăvară, când o delegație franceză condusă de primarul localității Rezé va fi prezentă la Ineu.

Până atunci însă, orașul Ineu a primit săptămâna trecută vizita unui grup de elevi francezi însoțiți de trei profesori.

„Elevii au locuit la internatul Grupului Școlar „Mihai Viteazul” și au participat pe parcursul șederii lor aici la diferite activități colective, împreună cu elevii ineuani. Au plantat arbori, au curățat spațiile verzi și au avut și un program de vizite la Moneasa, Arad și prin alte localități”, ne-a declarat dl. primar **Feieș Petru**.

SORINA AMBRUȘ

Pecica

ACCIDENTATĂ MORTAL

Duminică seara, în jurul orelor 23,00, pe raza localității Pecica s-a produs un grav accident de circulație. În timp ce conducea autoutilitara TM-01-AMK din direcția Arad - Pecica, **Mișkov Nicolae-Ioan**, 44 ani, din Timișoara, a surprins-o și accidentat-o mortal pe **Roman Irina**, 62 ani, din Pecica. Roman Irina s-a angajat în traversarea șoselei printr-un loc nepermis și fără să se asigure. Gestul i-a fost fatal...

Patronii preferă absolvenți de școli profesionale

Pentru a veni în sprijinul absolvenților promoției '99 Agenția județeană de ocupare și formare profesională a încheiat 104 convenții cu diverși agenți economici. Aceștia au oferit un număr de 1350 de locuri de muncă.

Numai în luna octombrie, s-au angajat 128 de absolvenți. Din aceștia 44 sunt femei. În ceea ce privește studiile lor, cei mai preferați de diversele firme au fost în luna precedentă, absolvenții de școli profesionale - 65 de persoane.

De la începutul anului, au fost angajați 159 de absolvenți ai promoției '99: 79 au absolvit o școală profesională, 57 liceul iar 23 o facultate.

Reamintim că, în conformiate cu Ordonanța 35/1997, patronii care angajează absolvenți primesc din partea statului 70% din salariul celui angajat pe o perioadă de un an de zile. În schimb, patronii sunt obligați să-l țină în serviciu pe respectivul absolvent încă doi ani după aceea.

În cazul în care firmele dau afară absolvenții din motive care nu sunt imputabile tinerilor, ele vor da statului înapoi banii primiți, pentru suma respectivă plătindu-se și o dobândă medie la cursul zilei.

N. OPREAN

Distribuitor Autorizat dialog
EURO - GSM
Gamă completă de telefoane GSM !
Diversitate MAXIMĂ de ACCESORII !
Noi suntem importatori !
Cu noi numai afaceri bune !
B-dul Revoluției 95 ARAD

Poliția, pe scurt

● Poliția îl cercetează în stare de libertate pe **Duma Ioan**, 37 ani, din Sântana, fără ocupație dar cu antecedente penale. Duma a sustras pe 6 noiembrie o bicicletă și două sacoșe cu produse alimentare de la **Maghiș Gheorghe** din Pâncota.

● **Cotoc Mircea**, 44 ani, din Leasa, este cercetat, în stare de libertate, pentru deținerea ilegală de unelte de pescuit.

● Parchetul a emis mandat de arestare preventivă pe timp de 5 zile împotriva lui **Eneia Monica Daniela**, 24 ani, din Brașov. Pe 4 noiembrie, Monica a sustras un lănțișor din aur, în valoare de 800.000 lei de la **Hălmăgean Ioan**. De asemenea, în timpul cercetărilor Eneia și-a declinat o identitate falsă.

● Sunt cercetate pentru vânzare cu lipsă la măsurătoare și creare de plusuri în gestiune **Aparaschive Loredana**, 19 ani, barman la S.C. Tunca Impex SRL Arad și **Neagu Gyongy**, 43 ani, barman la S.C. Gastro Palace SRL Arad. Cele două, au vândut băuturi alcoolice cu lipsă la măsurătoare.

● Sâmbătă, a fost găsit înecat în balta Ghioroc, **Monai Ștefan-Ișvan**, 25 ani, din Târgu Mureș. Decedatul nu prezenta urme de violență și nu sunt suspiciuni la cauza decesului.

● Tot în aceeași zi, în jurul orelor 18,00 a fost găsit spânzurat la domiciliul său din Țipari nr. 34, **Boroș Ștefan**, 53 ani. A fost anunțat medicul legist.

D. L.

Salariile militarilor vor fi majorate începând cu 1 decembrie

Salariile militarilor vor fi majorate începînd cu 1 decembrie 1999, a declarat agenției MEDIAFAX Adriana Săftoiu, purtătorul de cuvînt al Guvernului.

Surse guvernamentale au declarat, duminică, agenției MEDIAFAX că salariile militarilor ar putea crește treptat, începînd din luna ianuarie, pentru ca efortul bugetar să nu afecteze deficitul pe anul în curs și pentru a permite eliberarea celei de-a doua tranșe din împrumutul convenit cu Fondul Monetar Internațional.

Prima mărire de salarii ar putea avea loc în ianuarie 2000, atunci cînd militarii primesc drepturile salariale aferente lunii decembrie 1999. În prima fază, salariile vor crește cu mai puțin de 80 la sută, cît ar reprezenta cuantumul promis de premierul Radu Vasile, la sfîrșitul lunii octombrie. După ianuarie 2000, salariile ar urma să crească progresiv, pînă la atingerea nivelului promis de șeful guvernului.

La Arad BATALIONUL MIXT ROMÂNO-UNGAR VA DESFĂȘURA PRIMUL EXERCIȚIU COMUN

Batalionul mixt româno-ungar de menținere a păcii va desfășura, la Arad, în perioada 15-19 noiembrie, prima aplicație de comandament cu transmisiuni în teren, denumită "Opening Windows RO-99", se arată într-un comunicat al MApN remis, luni, agenției MEDIAFAX.

Scopul acestui exercițiu îl reprezintă atingerea interoperabilității în cadrul batalionului mixt, pentru comanda și controlul unei acțiuni de menținerea păcii și misiuni umanitare.

Potrivit scenariului, aplicația se va desfășura în două etape, potrivit planurilor de acțiune ale Forței Multinaționale de Menținere a Păcii și Batalionului Mixt de Menținere a Păcii Româno-Ungar, planuri realizate după proceduri NATO.

Astfel, în zilele de 15 și 16 noiembrie va avea loc un preexercițiu, ale cărui obiective sunt verificarea legăturilor de transmisiuni și transmiterea ordinelor.

Exercițiul propriu-zis se va desfășura în perioada 16-19 noiembrie, iar comandamentul batalionului va avea misiunea de a rezolva incidentele prevăzute în scenariu.

La aplicație participă 54 de militari români din Brigada 19 mecanizată și 50 de militari unguri de la Brigada 62 Mecanizată.

În primul semestru al anului 2000 se va desfășura, în Ungaria, un exercițiu similar.

Acum zece ani: CĂDEREA UNUI SIMBOL

Odată cu căderea Zidului Berlinului, în seara de 9 noiembrie 1989, a fost distrus simbolul împărțirii Europei și al Războiului Rece - o evoluție imprevizibilă, dar precedată de schimbări profunde la Moscova, Varșovia și Budapesta, relatează AFP.

În noiembrie 1989 s-au produs, într-o adevărată reacție în lanț, destrămarea blocului comunist și reunificarea germană. Dar căderea Zidului nu a însemnat decît încununarea spectaculoasă a unui proces lent de democratizare a Europei de Est, favorizată de perestroika promovată de liderul sovietic Mihail Gorbaciov.

Gorbaciov a abandonat, treptat, doctrina "responsabilității limitate", care justificase, de-a lungul anilor, intervenția tancurilor Armatei Roșii în Berlinul de Est (1953), la Budapesta (1956) sau la Praga (1968).

Reducerea presiunilor venite din Uniunea Sovietică s-a resimțit în primul rînd în Polonia, unde negocierile cu sindicatul Solidaritatea au permis, la 5 aprilie 1989, realizarea unui compromis politic, urmat, în luna septembrie, de venirea la putere a unui guvern ales prin alegeri semi-democratice. Același lucru s-a întîmplat și în Ungaria, unde președintele Janos Kadar a fost înlăturat în primăvara anului 1988.

În Republica Democrată Germană, ca și în România și Cehoslovacia, regimul s-a înrăutățit. Ca urmare, sute și apoi mii de germani din Est au început să părăsească țara, profitînd de deschiderea din țările-surori. Tocmai un astfel de aflux de emigranți fusese și motivul ridicării Zidului, a cărui construcție a început în 13 august 1961. După crearea, pe 7 octombrie 1949, a Republicii Democrate Germane, două milioane de est-germani părăsiseră deja țara, în condițiile în care populația totală a acesteia era de aproximativ 19 milioane de locuitori.

În 1989, afluxul de refugiați reușea să depășească barajele. Ambasada RFG la Budapesta a fost luată cu asalt, pe 29 iulie, de o sută de est-germani veniți în Ungaria, sub pretextul petrecerii vacanței. Trecerile clandestine se înmulțiseră, la rîndul lor, pînă la punctul de a provoca lansarea unui avertisment din partea autorităților de la Bonn. În fața numărului mare de refugiați, Republica Federală Germană și-a închis ambasada din Berlinul de Est, urmată de reprezentanțele diplomatice din Budapesta și Praga.

La 10 septembrie, Ungaria și-a deschis frontierele pentru est-germanii care nu dispuneau de vize și care doreau să ajungă în RFG prin Austria. Acesta a fost semnalul pentru un adevărat exod - în decurs de numai trei săptămîni, această cale fiind folosită de 25.000 de mii de est-germani.

La Praga și Varșovia, zeci de mii de germani din Est asediau efectiv ambasadele RFG. În data de 30 septembrie, ministrul de Externe vest-german, Hand-Dietrich Genscher, a anunțat că toți cei peste 4.000 de refugiați aflați în clădirea ambasadei de la Praga pot veni în RFG. Două zile mai tîrziu, 7.000 de est-germani au ajuns în RFG prin Varșovia și Praga.

Începînd din 4 septembrie, germanii din Est au început să demonstreze la Leipzig, organizînd mitinguri în fiecare zi de luni, după o "rugăciune pentru pace" la biserica Sf. Nicolae. În data de 25 septembrie, s-au strîns 8.000 de manifestanți, pentru ca, pe 2 octombrie, numărul lor să crească la 20.000.

La 7 octombrie, Mihail Gorbaciov, venit să participe la cea de-a 40-a aniversare a fondării RDG, este primit de o mulțime entuziastă, care i-a scandat îndelung numele. Manifestația a fost reprimată în mod dur de autorități.

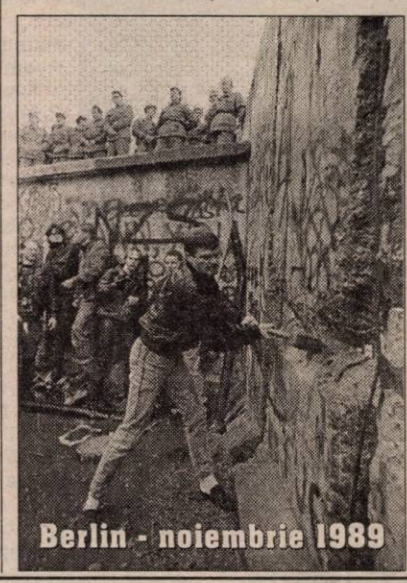
Berlin - noiembrie 1989

Răceala evidentă în relațiile dintre șeful statului sovietic și liderul est-german aflat în funcție din 1976, Erich Honecker, a părut să înlăture și ultimele temeri. În pofida unei încercări de reluare a controlului de către reformatori (la 18 octombrie, Honecker este demis de la conducerea partidului și a statului, fiind înlocuit de Egon Krenz), în pofida demisiilor unor vechi activiști (printre care s-a numărat și Erich Mielke, directorul redutabilei poliții secrete STASI), manifestațiile au continuat să cîștige în amploare.

La 4 noiembrie, pe străzile Berlinului de Est au ieșit aproape un milion de persoane, iar sute de mii au demonstrat în alte orașe ale țării.

Cinci zile mai tîrziu, purtătorul de cuvînt al Partidului Comunist, Guenter Schaborwski, pronunța, pe un ton monoton, cîteva fraze administrative, cu sens revoluționar: germanii din Est sunt liberi să părăsească RDG. După cîteva ore de neîncredere, ei s-au îndreptat către Zid. La orele 21.30, primii germani din Berlinul de Est au trecut în Occident, redeschizînd un drum blocat timp de 40 de ani.

Căderea Zidului Berlinului, în noaptea de 9 spre 10 noiembrie 1989, a reunificat, practic, capitala geramnă, dar a reușit să ducă și la reunificarea continentului european, divizat timp de aproape jumătate de secol în două blocuri ostile. "Anul 1989 a fost un an al miracolelor. Regimul comunist a dispărut și acest lucru s-a petrecut fără război", afirmă Bronislaw Geremek, în prezent ministru de Externe al Poloniei.

Unul dintre factorii-cheie care au permis "miracolul" anului 1989 a fost poziția Moscovei. Mihail Gorbaciov, care retrăsese ultimii militari sovietici din Afghanistan și își exprimase voința de a construi o "casă comună" în Europa, se angajase în cea de-a doua fază a perestroikăi, caracterizată prin reforme instituționale interne.

Istoricul François Furet consideră, în cartea "Trecutul unei iluzii", că, dacă Gorbaciov a deschis calea către lichidarea regimurilor comuniste în toamna anului 1989, "el a făcut-o refuzînd vărsarea de sînge și nu din voință deliberată". Absența intervenției Armatei Roșii în timpul prăbușirii regimurilor comuniste din Europa de Est în 1989 a fost unul dintre semnele care spuneau că vremurile se schimbă profund.

MARȚI, 9 NOIEMBRIE 1999

TVR 1
7,00 Matinal național
9,00 TVR Iași
10,00 Cartea de folclor - rel.
10,30 Agenția de plasare - rel.
11,00 TVR Cluj-Napoca
12,00 FBI - C16 - rel.
12,55 TVR Timișoara
14,00 Jurnal
14,15 CiberFan
14,30 Repere sacre
15,00 Oameni ca noi
15,30 Convieţuiri... sub aripa muzei
16,00 Emisiune în limba maghiară
17,00 Dor
17,30 Scuzați! Pardon! Mersi!
18,00 Corect!
18,05 Jumătatea ta
19,00 Avanpremieră Știri
19,05 Amintiri din secolul 20
19,10 Sunset Beach - s.
20,00 Jurnal * Meteo * Sport
20,55 American Graffiti - comedie, SUA, 1973
22,50 Nu trageți!
23,05 Jurnalul de noapte
23,20 A-Facerea
0,05 7 arte

TVR 2
7,00 TVM * Telematinal
8,00 Desene animate
8,25 Muzeul Orsay
9,20 E dreptul tău! - rel.
10,05 Limbi străine: engleză
10,30 O familie ciudată - ultimul episod, rel.
11,00 Desene animate
11,30 Trupa DP2
13,00 Față în față cu autorul
14,00 Convieţuiri
15,00 Obsesia - s.
16,30 Santa Barbara - s.
17,15 Atlas - rel.
17,45 Pelerinaje
18,15 Curier de ambe sexe
19,00 Știri bancare
19,15 Toamnă la Sinaia - Class, Pasărea Colibri, Compact
20,30 Universul cunoașterii
21,30 Autograf muzical - Gică Petrescu
22,00 Credo
23,00 Infidelități - s.
23,45 Nocturna
0,10 TVM * Mesager

PRO TV
7,00 Bună dimineața, Pro TV e al tău!
10,00 Tânăr și neliniștit - rel.
10,45 Kevin și Fay - acțiune/crimă, SUA
12,30 Royal Canadian Air Farce - ultimul episod
12,55 Știrile PRO TV * O propoziție pe zi
13,05 Babylon V - s.
13,50 Ani de liceu - s.
14,15 Miracolul tinereții - s.
14,45 Familia Bundy - s.
15,15 Nisipurile din Miami - s.
16,00 Tânăr și neliniștit - ep. 872
17,00 Știrile PRO TV * O propoziție pe zi
17,15 Știrile PRO TV Arad
17,30 Spitalul Chicago Hope - ep. 12
18,30 Doi polițiști și jumătate - ep. 8
* Extragerea cărții poștale „Te uiți și câștigi"
19,30 Știrile PRO TV
20,00 Știrile PRO TV Arad
20,30 Melrose Place - s.
21,30 Mercenarii - s.
22,25 Știrile PRO TV
22,30 Chestiunea zilei
23,30 Știrile PRO TV * Profit * O propoziție pe zi
0,00 Criminaliștii - s.

TV ACASĂ
5,00 Maria - s.
5,50 Renzo și Adriana - rel.
6,45 Dragoste și putere - rel.
7,15 Acasă la bunica - rel.
7,30 Căsuța poveștilor - rel.
8,15 Rosalinda - rel.
9,00 Înger sălbatic - rel.
10,00 Luz Clarita - rel.
10,45 Angela - rel.
11,45 Nimic personal - s.
12,30 Camilla - rel.
14,15 Viața noastră - s.
15,00 Dragoste și putere - s.
15,30 Renzo și Adriana - s.
16,30 Luz Clarita - s.
17,25 Vremea de acasă
17,30 Rosalinda - s.
18,30 Angela - s.
19,25 Vremea de acasă
19,30 Acasă la bunica - rețete culinare
19,45 Somn ușor!
20,30 Înger sălbatic - s.
21,30 Sânge din sângele meu - s.
22,25 Vremea de acasă
22,30 Întoarcerea lui Ringo - western, Italia/Spania, 1966
0,15 Dragoste și putere - rel.
0,45 Surorile - s.

ANTENA 1
7,00 Observator
8,00 Dimineața devreme
10,00 Știri
10,10 Colivia de aur - s.
11,00 Pe cont propriu - s.
12,00 Baywatch Nights - s.
13,00 Știrile amiezii
13,15 Viitorul începe azi - s.
14,00 Fotbal: Gloria Bistrița - Steaua
16,00 Luz Maria - s.
17,00 Știrile amiezii
17,25 Dragostea învinge - ep. 24, 25
19,00 Observator
20,00 El e Wally Sparks - comedie, SUA, 1997
22,00 Observator
22,30 Marius Tucă show
0,00 Și fantomele iubesc - comedie, SUA, 1990

PRIMA TV
7,00 Talk show - rel.
8,00 Dimineața cu Prima - magazin matinal * Știri și reportaje, meteo, muzică și concursuri
12,00 Celebri și bogați - rel.
13,00 Politica de mâine - rel.
15,00 Motor - rel.
15,30 Real TV - rel.
16,00 Viața în direct
17,00 Celebri și bogați - s.
18,00 Focus * Sport * Meteo
18,55 Clip Art
19,00 Karaoke show
20,00 Iubita mea - comedie/dramă, SUA, 1992
21,30 Bilanț
22,00 Clip art - rel.
22,05 Focus
22,30 Revista presei
22,35 Politica de mâine
1,00 Teroare în texas - film clasic

TELE 7 ABC
7,00 Știri
7,10 Bună dimineața, România
9,00 Lou Grant - rel.
10,00 Știri
10,30 Dintre sute de ziare - rel.
11,15 Studioul Tudor Vornicu - rel.
14,00 Medici la datorie - s.
14,45 Teleshopping
15,00 Știri
15,15 Post Meridian
16,30 O singură viață - s.
17,30 Documentar
18,00 Știri
18,10 Lou Grant - s.
19,00 Secția de poliție - s.
20,00 Actualitatea Tele 7
20,30 Documentar
21,00 Dintre sute de ziare
22,00 Cutia Pandorei
22,45 24 din 24
23,15 Concert
0,00 Știri
0,30 Ora H - emis. de confesiuni
1,35 Teleshoping

TV ARAD
7,00 Observator
8,00 Știri TVA - rel.
8,30 Divertisment
10,00 Știri
10,15 Colivia de aur - s.
11,00 Pe cont propriu - s.
12,00 Baywatch Nights - s.
13,00 Știrile amiezii
13,15 Viitorul începe azi - s.
14,00 Fotbal în direct - Divizia Ursus: **Gloria Bistrița - Steaua**
16,00 Luz Maria - s.
17,00 Știri
17,25 Divertisment
18,00 Mileniul Trei
18,20 Anunțuri
18,30 Știri TVA
19,00 Observator
20,00 Poliția 955
21,00 Viața Spirituală
20,30 Divertisment
21,30 Știri TVA - rel.
22,00 Observator
22,30 Marius Tucă Show
0,00 Și fantomele iubesc - comedie, SUA, 1990
În continuare, program identic cu cel al Antenei 1

TV INTERSAT
8,55 Deschiderea programului
9,00 Intersat Music
9,30 Cursa fatală - film
11,00 Știrile Intersat
11,30 Dulce ispită - s.
12,15 Intersat Cultural
12,30 Dragoste și mincIuni - film
14,00 Inspectorul Martin Beck - s.
15,30 Săptămâna sportivă arădeană
16,00 Din nou adolescent - film
17,30 Underdog Show - des. anim.
18,00 Emisiune în lb. sârbă
18,25 Obiectiv economic
18,45 Știrile Intersat
19,20 Dulce ispită - s.
20,05 Mistere, farmece și miracole - s.
20,30 Aradul prin gaura cheii - în direct
22,00 Iubire adevărată - film
23,30 Știrile Intersat
0,00 Erotica
0,45 Închiderea programului

HBO
10,00 Nume de cod: Y2K - thriller, SUA, 1999
11,45 Phildelphia - dramă, SUA, 1993
13,45 Desene animate
14,15 Despărțirea - comedie, SUA, 1994
15,45 Părțile intime - comedie, SUA, 1996
17,30 Dragă, am micșorat copiii! - s.
18,15 Selena - dramă, SUA, 1997
20,30 Păzind-o pe Tess - comedie, SUA, 1994
22,15 Congo - acțiune, SUA, 1995
0,00 Radiorockada - comedie, SUA, 1994
1,30 Jurnalul Pantofului Roșu - s.

ATOMIC TV
7,00 Selector
10,25 Reactor - rel.
10,30 File de poveste - rel.
11,00 Atomix cu Dinu - rel.
14,00 Interactiv
15,55 Reactor
16,00 Aria 52 - rel.
17,00 Freestyle - rel.
17,15 Selector
19,00 Atomix cu Oana
21,55 Reactor
22,00 Cinematomic cu Ina
22,30 High action adrenalin
23,00 Rockada
0,00 Insomnia

RADIO ARAD & RADIO CONTACT (65,95 MHZ)
5,00 - 8,00 LUPTA CU SOMNUL; 8,00 - 11,00 BUNĂ DIMINEAȚA, ARADI - cu Gabriela Gavrilescu și Radu Mustafa; 11,00 - 19,00 CONTACT FM; 19,00 - 22,00 BUNĂ SEARA, ARADI; 19,00 - 20,00 LA DISPOZIȚIA DVS., DOAMNĂ! - cu Codruța Belean și Darius Dârlea; 20,00 - 21,00 LEGE ȘI FĂRĂDELEGE - cu Silviu Retiu și Codruța Belean; 21,00 - 22,00 VIAȚA SPIRITUALĂ; 22,00 - 23,00 FABRICA DE HITURI; 23,00 - 24,00 CONTACT GOLD; 24,00 - 3,00 SUPER 50 - reluare

RADIO PRO FM (92,1 MHz)
0,00 - 2,00 MARIUS, GEORGE ȘI CELE 40 DE HITURI - rel.; 2,00 - 5,00 PRO FM BY NIGHT - cu Vlad Craioveanu; 5,00 - 6,00 Buletin de știri la fiecare sfert de oră; 6,00 - 7,00 RONDUL DE DIMINEAȚĂ - INFO PRO cu Dan Apostol și Laura Călăceanu; 7,00 - 10,00 PRO FM PÂNĂ LA 10 - cu Flavius Esnican; 10,00 - 14,00 13-14 CU ANDREI - cu Andrei Gheorghe; 14,00 - 17,00 ORAȘUL SUB LUPĂ - cu Cătălin Lăpușcă; 17,00 - 19,00 STAR STATION MIX - cu Mihai Gurei; 19,00 - 21,00 ASCULTĂ-ȚI MUZICA! - cu Călin Gheorghe; 21,00 - 22,00 TONOMATUL PRO FM - cu Nicki Stanciu; 22,00 - 24,00 RONDUL DE NOAPTE - cu Răzvan Exarhu

RADIO TIMIȘOARA
6,00 Ceasurile dimineții; 8,00 Muzică populară cu dedicații; 9,00 Cânt din suflet; 10,00 Radio circuit; 11,00 Gramofon; 12,00 Miez de zi la polul vest; 13,00 Emisiune în limba germană; 14,00 Emisiune în limba maghiară; 15,00 Emisiune în limba sârbă; 16,00 Radio cocktail; 18,00 Familia; 19,00 Radiojurnal; 19,15 Vârsta a treia; 20,05 Călătorie în lumea poveștilor; 20,15 Contemplații simfonice; 21,00 Curierul de seară;
Știri: 6,00; 7,55; 9,00; 11,00; 12,55; 17,00; 18,00; 20,00; 21,00; 21,55
Radio Jurnal: 7,00; 16,00; 19,00

RADIO SEBIȘ
6,00 - 8,00 Detașamentul de trezire; 8,00 - 9,00 Cântă-mi lăutare - muzică populară; 9,00 - 10,00 Alo, tu alegi!; 10,00 - 12,00 Cafeaua de zece; 11,00 - 12,00 Om bun - muzică folk; 12,00 - 13,00 La porțile dorului - muzică populară; 13,00 - 14,00 FM-ul de prânz; 14,00 - 15,00 Numai pentru tine; 15,00 - 16,00 Astăzi te sărbătorim - muzică populară și dedicații muzicale; 16,00 - 18,00 După patru; 18,00 - 19,00 Telefonul cu butoane; 19,00 - 20,00 La Mulți Ani! - dedicații muzicale; 20,00 - 22,00 Unu plus doi - talk show; 22,00 - 24,00 Metronom 21 rock; 0,00 - 2,00 92,1 Insomnii; 2,00 - 6,00 Nocturna muzicală

ȚĂRĂNIȘTII SUNT DE ACORD CU MANUALELE ALTERNATIVE

„PNȚCD Arad sprijină studenții în rezolvarea problemelor lor specifice și consideră domeniul învățământului universitar ca prioritar în strategia națională de reformă." Citatul este din materialul prezentat la conferința de presă de sâmbătă a organizației județene PNȚCD. Claudiu Cristea, purtător de cuvânt, a spus că Ministerul Educației Naționale se implică în rezolvarea problemelor studenților, premierul Radu Vasile manifestându-și de asemenea disponibilitatea în acest sens. Din păcate, spun țărăniștii, ministrul Decebal Traian Remeș dă dovadă de lipsă de fair-play, acuzând MEN de deturnarea de fonduri, prin aceasta făcând el însuși o deturnare, adică deturnarea atenției opiniei publice de la problemele reale. ● A fost adusă în discuție și problema manualelor alternative, inclusiv faimosul manual de istorie, pe care deputatul Mihăiță Calimente îl consideră bun pentru că înlătură miturile din istorie. Pentru a sprijini atitudinea PNȚCD, a fost invitată la conferința de presă și d-na Mihaela Voineag, care predă deja pe baza unui manual alternativă și a spus că este foarte bun. Ce e drept, d-na profesoară a recunoscut că predă engleza și nu se poate pronunța asupra manualului de istorie.

● Al doilea subiect de discuție a fost recenta declarație a UE referitoare la acordarea unei asistențe pentru procesul de reformă în România. PNȚCD-ul consideră că aceasta este binevenită și reacția opoziției a fost **„total nepotrivită și neprincipială."**

TIBERIU DEKANY A REVENIT ÎN FRUNTEA TUNȚCD

După cum am anunțat deja, Biroul Județean al PNȚCD a invalidat alegerile de la organizația de studenți. Ca atare, până la noi alegeri rămâne „pe poziții" vechea conducere, în frunte cu președintele Tiberiu Dekany. Mihăiță Calimente, președintele organizației județene, a precizat că ședința de Birou a fost statutară, fiind prezenți șase membri din 11. Ionel Costin - secretar general - a adăugat că și dacă din cei șase ar fi votat doar patru, rezultatul votului ar fi valabil. Hotărârea de invalidare a fost trimisă Biroului Național al TUNȚCD.

SIMION TODOCA

„AGENTUL DE RACOLARE PUTIN"!

Conferința Județeană a PSDR - aripa Prișcă - a mandatat un comitet format din Liviu Popa, Ileana Dragomir, Cristian Ispravnic și Sorin Prișcă să gestioneze partidul până după Congresul din 20 nov. a.c., când va avea loc o nouă conferință județeană.

Comitetul Județean, care e cu deputatul E. Putin, a fost suspendat tot cu ocazia conferinței județene.

E. Putin este învinuit că **„merge din casă în casă și din organizație în organizație pentru a îndemna oamenii să părăsească partidul și să treacă la un alt partid."**

Drept consecință, **„agentul de racolare Putin"** va suporta măsuri disciplinare.

I. I.

Revendicări, dar...

Biroul de conducere al TUNȚCD Arad ne-a remis un comunicat în care recunoaște că solicitările studenților sunt justificate și au o bază reală. În același timp însă, TUNȚCD Arad afirmă că aceste doleanțe trebuie să aibă în vedere situația economică în care se află în acest moment România. Drept urmare, TUNȚCD Arad consideră ca binevenită și necesară rezolvarea problemelor studențești, dar în limitele impuse de posibilitățile bugetului.

I. I.

MITITEII

La sfârșitul săptămânii trecute, românii au ridicat cuvenitul parastas celui care a fost Corneliu Coposu. Evident, țărăniștii autohtoni și-au făcut un titlu de glorie din a se fâțâi pe la mormântul Seniorului, depunând coroane bogate și rostind cuvinte stufoase. De la înălțimea gloriei - dobândită prin demnitatea cu care a înfruntat suferințele - Corneliu Coposu a reacționat cât se poate de elegant: a tăcut...

Piedestalul îl ridica peste mulțimea celor care-și șlefuiau propria imagine, peste mititeii care au reușit să distrugă, în nici trei ani de zile, toată speranța schimbării...

Seniorul vorbea despre dreptate socială, dar mititeii au adus o țară întreagă în pragul revoltei. Seniorul vorbea despre demnitate, iar mititeii vorbesc despre algoritm. Seniorul corecta exagerările UDMR-iștilor printr-un „Nu! democratic", iar mititeii le-au acceptat toate solicitările doar de dragul rămânerii la putere. Seniorul făcuse o Convenție Democratică, dar mititeii au transformat-o într-o coaliție interesată. Seniorul obținuse o deplină recunoaștere internațională, iar mititeii au ajuns sub supraveghere europeană. Seniorul primise „Lâna de Aur", iar mititeii au toate șansele să primească lingura de lemn. Sau șutul în...

Tableta zilei

Probabil că divergențele expuse mai sus au stat la baza celor două absențe notabile de la mormântul Seniorului: președintele Emil Constantinescu și premierul Radu Vasile... Primul era plecat prin Anglia, ca să-și lanseze o carte, iar cel de-al doilea ne-a obișnuit deja cu „onorabilele-i absențe" (vezi cazul Parcului Reconcilierii de la Arad). Cele două absențe sunt cu atât mai impardonabile cu cât ambii s-au cățărat în aceste poziții fructificând memoria lui Corneliu Coposu. Dar, singurul nevinovat este doar Seniorul: El n-a mai apucat să vadă schimbarea. Poate că-i mai bine așa...

DORU SINACI

Dialoguri politice în lumea satului

„DACĂ TOT AȘA MERGE, NE DUCEM DE RÂPĂ"

TEODOR ROȘCA, 37 ANI, GHIOROC, ELECTRICIAN

– Ce părere aveți despre politică?

– Nu se vede nimic în țara asta, nu se mișcă nimic, mergem tot înapoi, lucrăm, dar nu se vede. Tot mai prost. Ne uităm la ce se întâmplă în țara asta, la întreprinderi, instituții, toate se distrug.

– Și de ce merg toate atât de prost?

– De sus e tot baiul. Fac afaceri, minuni, doar pentru ei, pentru oameni nu fac nimic.

– Dar populația își face datoria?

– Eu îmi fac datoria. Dar de când am trecut de la Renel Timișoara la Arad merge tot mai rău. N-avem materiale, n-avem scule, n-avem mașini de intervenție. La Timișoara organizarea era mult mai bună.

– Simpatizați cu vreun partid?

– Nu. Sunt apolitic, nu-mi place politica. În primul rând nu-mi place cum conduc. Nici un partid.

– Veți merge la vot la următoarele alegeri?

– Cred că nu. Am fost până acum, am votat, dar...

– Cu cine ați votat?

– Am votat și cu țărăniștii și cu ceilalți.

– Sunteți mulțumit de felul cum conduc țărăniștii?

– Nu sunt mulțumit.

– Ce zic oamenii?

– Că merge tot mai prost. Am o soră handicapată și în fiecare an trebuie să-i fac o grămadă de hârtii, tot felul de formulare. De ce în fiecare an trebuie să reînnoim aceeași treabă când e lucru limpede că sora mea nu se va mai face bine? Ne amână de la o lună la alta și în fiecare an pierd bani. Birocrația e cumplită.

– Cum vedeți viitorul țării?

– Dacă tot așa merge, ne ducem de râpă, și noi ca întreprindere, CONEL-ul, dacă nu se schimbă situația.

– Ce să se schimbe?

– Nu știu. Conducerea trebuie să se schimbe.

I. IERCAN
Foto: V. MUSCA

SLUGĂ LA STĂPÂN

(Urmare din pagina 1)

Noi, românii, și în general europenii, mai ales cei din sud-estul Europei, începând cu Italia până în Grecia și mai departe, spre nord, avem o cultură multimilenară. Nu întâmplător îi vezi pe americani uitându-se cu invidie la Acropole, Colisseum, la Sarmisegetuza și chiar la mănăstirile noastre. Pe atunci America nu exista. Această mare putere nu are istorie, nu are trecut, este un produs artificial al tehnicii, în care omul este pregătit programatic, depersonalizat, simplă mașină-unealtă care îndeplinește în mod mecanic o anumită operațiune. Alimentat din plin cu produse obținute prin hormoni sau, mai nou, prin clonare, cu o înzestrare domestică sofisticată, în care butoanele joacă rolul principal, acest om devine un robot lipsit de inițiativă, de gândire proprie, este tipul omului unidimensional. Acest lucru se vrea să ni se imprime nouă, pentru a răspunde și a acționa cum acționezi orice mașină sofisticată din zilele noastre, dacă îi dai niște comenzi.

Am ajuns în acest fel ca eroii Greciei antice, zeii Olimpului, personalitățile biblice, la radio, televizor să nu le mai recunoaștem, fiind pronunțate ostentativ americănește. Moise nu mai e Moise, Isaac nu mai e Isaac, Iacob nu mai e Iacob, Achile nu mai e Achile, Ajax nu mai e Ajax, ci devine „Eidjacs" etc.

Toată spiritualitatea americană este un surogat, pentru că nu are tradiție, nu are bază, e o societate pur pragmatică și ca urmare și indivizii care o compun sunt educați în acest fel. Lipsiți de literatură, de artă, de tradiții științifice, au copiat ce a creat Europa, dar copia este de departe o copie. Și-au dat seama de limitele lor spirituale în timpul celui de al doilea război mondial. Englezii, francezii, germanii, italienii, danezii au ajuns la mari descoperiri în domeniul fizicii nucleare, ceea ce ducea la apariția unei noi surse de energie de milioane de ori mai puterică decât energia cunoscută. Spirit pragmatic, profitând și de extremele nazismului, și de situația critică a europenilor, au început importul de creiere, tot cu scop pragmatic. S-au folosit de acești savanți din Europa pentru crearea bombei atomice, apoi a rachetelor intercontinentale, cosmice, astfel că atragerea de creiere a devenit o practică curentă în zilele noastre.

De la americani nu ne putem aștepta la nimic, sunt mai hapsâni și mai intoleranți, e vorba de nucleul cu pretenții hegemonice, decât orice altă putere care a existat. Din 1938-39 până în 1944, am fost intoxicați cu cultura și civilizația germane, care, oricum, erau mai apropiate de noi și aveau bogăția și frumusețea lor. Nu fără interes, ci în scopul de a elimina pe anglo-americani de la exploatarea petrolului românesc și a pune ei, germanii, mâna pe această resursă naturală, pe resursele alimentare și de altă natură, necesare declanșării celui de al doilea război mondial.

Au venit apoi rușii, bolșevicii, au creat sovromurile, sub masca ajutorării și refacerii economiei românești distruse de război și a eliminării din cultura națională a elementelor antisovietice, catalogate ca imperialiste. Sub masca ajutorului ne-au spoliat de multe bogății, de la miile de vagoane care plecau pline cu cereale, cu cherestea, cu carne, până la dezafectarea unor fabrici, la exploatarea bogățiilor subsolului, în special a petrolului și uraniului.

Am avut o perioadă de demnitate națională, născută prin Declarația din aprilie 1964, care a culminat cu poziția aprobată de opinia publică mondială, de toate democrațiile, în august 1968, când nu numai că nu am participat la intervenția Tratatului de la Varșovia în Cehoslvoacia, dar ne-am declarat împotriva acestor ingerințe în treburile interne ale altui stat și de atunci am rămas rezervați față de Tratatul de la Varșovia, construindu-ne cu sprijin occidental o industrie proprie de apărare.

Acum lucrurile s-au schimbat. Am intrat sub oblăduirea SUA și a Uniunii Europene, care ne secătuiesc de tot ce a mai rămas. Dacă ceilalți ne mai lăsau să respirăm, noii ocupanți ne iau și aerul de respirat, sub pretextul a tot felul de ajutoare numite ASAL, FESAL, conduse de Banca Mondială, de FMI și de organisme europene. Mai nou, pentru că nu am fost cuminți și nu ne-am făcut toate lecțiile care ne-au fost date, guvernul român va fi pus sub tutelă străină, care ne va face programe, ne va învăța cum să trăim, cum și ce muncim, ne va arăta cum pot fi exploatate bogățiile naturale care au rămas, cum pot fi ele duse prin alte părți și, în schimb, noi o să primim câte o gură de aer și o porție de mâncare. În rest nimic. Nu știu cum este denumit acest statut, pe care ni-l oferă marile democrații occidentale în frunte cu SUA, colonii, dominion, zonă de influență. Rămâne să stabilească istoricii străini, pentru că români nu o să mai fie.

Să ne cunoaștem județul

ȘIRIA - ÎNTRE UN TRECUT REMARCABIL ȘI UN VIITOR PROMIȚĂTOR

Podgoria Aradului începe lângă Mureș, la Radna și cuprinde localități situate la poala dealului: Păuliș, Miniș, Ghioroc, Cuvin, Covăsânț, Șiria, Galșa, Măsca, Pâncota și Mocrea, unde se și termină. „Cel mai mare și mai frumos dintre satele din podgoria" este Șiria, spunea Ioan Slavici.

Șiria este centrul podgoriei Aradului, fiind situată la distanță egală: 27 km, de Radna, de Mocrea și de Arad.

◆ O ISTORIE A LOCURILOR ȘI A PERSONALITĂȚILOR

Primul document scris despre Șiria și cetatea cu domeniul ei datează din **8 septembrie 1331**. Este de la sine înțeles că cetatea și domeniul existau înainte de momentul când au fost amintite în documente, de pe vremea dacilor.

Ca o dovadă că localitatea are adânci rădăcini istorice sunt ruinele cetății de la Șiria. Tot documentele relevă faptul că de-a lungul timpului Șiria s-a aflat sub George Brancovici și Iancu Corvin, sub Bathorești, sub turci, sub austrieci și mai apoi sub stăpânire românească.

Rămânând în perimetrul istoriei, amintim că în august 1849 soldații armatei revoluționare maghiare depun armele pe câmpul de pe

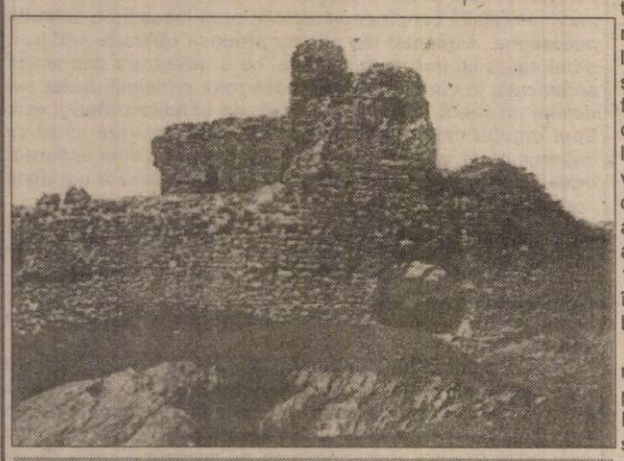

Ruinele cetății Șiria

Valea Cigherului, lângă moara din Seleuș. Actul de capitulare este semnat la o masă rotundă din castelul Bohuș din Șiria. Masa istorică se află la ora actuală în Muzeul „I. Slavici" din Șiria, muzeu adăpostit în Castelul Bohuș.

Castelul Bohuș datează din jurul anului 1800. Ioan Bohuș unul dintre descendenții familiei, a fost un înalt funcționar, cu merite deosebite. Pentru aceste merite a fost înnobilat, cu toate că nu provenea dintr-o familie cu sânge albastru. A circulat în întreaga lume și mergea la vânătoare tocmai în savanele africane. Pentru calitățile sale a fost preferat ca soț de Antonia Szögeni, nobilă cu ascendenți nobili până în anul 1200. Pentru Șiria, Bohuș a avut un interes deosebit . A sistematizat partea de jos a satului, unde a efectuat lucrări de secare a apelor. Ioan Slavici lasă în scris o mărturie din care reiese încă o dată spiritul nobil al lui Bohuș: într-o campanie electorală candidează pentru același loc și Bohuș și Anton Mocsonyi. Fiindcă între susținătorii celor doi s-au iscat conflicte, Bohuș își retrage candidatura și-l lasă să participe la alegeri doar pe Mocsonyi.

Așa cum aminteam, din 1960 Castelul Buhuș adăpostește Muzeul memorial „I. Slavici", personalitate marcantă a literaturii române. Născut în Șiria la 18 ianuarie 1848, Slavici echilibrează partea de vest a țării în perioada clasică a literaturii noastre. Muzeografa **Ileana Florea** ne-a relatat amănunte legate de viața scriitorului: ● din 1874, Slavici se rupe de Șiria și se stabilește la București pentru o perioadă de zece ani. ● Revine în Transilvania, la Sibiu, unde împreună cu Coșbuc editează ziarul „Tribuna". Aici se căsătorește pentru a doua oară cu o munteancă din zona Ploieștiului care va fi mama celor șase copii ai lui Slavici. Patru fete și doi băieți. ● Muzeografa i-a cunoscut pe trei din cei șase copii. Pe cei rămași în viață. ● Până în 1995 a trăit unul din nepoții lui Slavici, Alexandru Struțeanu, cel care a fost liantul dintre Șiria și viața scriitorului. ● Acum, singura strănepoată de-a lui Slavici cu care muzeografa păstrează legătura este Cristina Struțeanu, realizatoare de emisiuni la TVR.

Toți îl știm pe Slavici ca scriitor și ziarist. Dar știm mai puțin despre viața lui particulară. Iată ce povestesc apropiații despre Slavici: ● Ioan-Marcel, unul dintre fiii săi, s-a născut și a crescut 14 ani la Măgurele, la Institutul Oteteleșanu unde Slavici a fost profesor. Ioan-Marcel spune că tatăl său a plantat pomii de pe marginea șoselei Măgurele-București. Pentru că era zonă de câmpie, scriitorul îi învăța pe țărani să planteze pomi împotriva vânturilor și a viscolelor. La fel și pe marginea apei, ca să fixeze albia. Fiul spune despre tatăl său: **„Și el era un fel de Popa Tanda"**. ● Niciodată Slavici nu se odihnea după-masa. Era nu om foarte activ. Noaptea rămânea să scrie și peste zi găsea câte ceva de lucru. ● Slavici a fost un iubitor de muzică și de arte plastice.

La 17 august 1925, Slavici trece în eternitate. La Șiria doar la Muzeul memorial se află obiecte de-ale lui Slavici: o parte din bibliotecă și biroul scriitorului, donate de familia din București, precum și cărți, ziare și reviste. S-a realizat și o mică colecție audio-video, unde sunt înregistrați trei dintre cei care i-au fost apropiați lui Slavici. Casa părintească a scriitorului a fost demolată la 1900. Clădirea școlii unde a învățat Slavici aparține acum Bisericii Ortodoxe.

Aportul Șiriei la istoria națională este marcat și de prezența altor personalități: Ioan Rusu Șirianu, nepotul de soră al lui Slavici, mare ziarist și scriitor, Iuliu Traian Mera, medic și scriitor, Ioan Petranu, profesor și autor de manuale școlare la Preparandia din Arad, fiul său, Coriolan, un strălucit pofesor de istoria artelor, ctitor al catedrei de istoria artelor de la Universitatea din Cluj. Castelul Bohuș, adăpostește și o expoziție permanentă în memoria activității compozitorului Emil Monția, care a trăit la Șiria.

◆ 20 DE VAGOANE DE VIN

Castelul Bohuș are și clădiri anexe care s-au păstrat în timp: ghețăria și crama. Crama, construită în 1818, și-a menținut specificul până astăzi. Bolta cramei datează din acele timpuri. Are o capacitate de 20 de vagoane de vin și este specializată în păstrarea vinurilor roșii, în special. Are două vinoteci cu capacități de 6000 sticle, atât pentru vinurile albe, cât și pentru cele roșii.

„Arvinex" a cumpărat crama în urmă cu șase ani. Aici se păstrează vinuri din podgoria

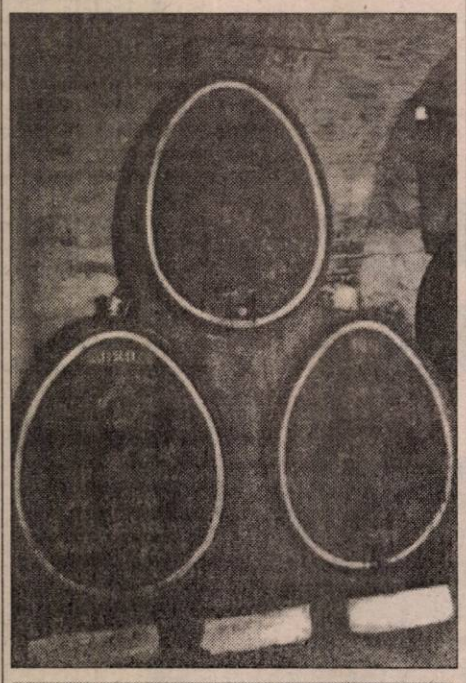

Crama din Șiria, veche din 1818

Muzeul „Ioan Slavici" - interior

de vest. Vinul roșu sau alb din podgoriile vestice a curs în paharele nemților și ale coreenilor, cu care societatea **„Arvinex"** a încheiat contracte.

Mai sus de cramă la poalele cetății, s-a construit începând din '90, **„Perla Cetății"**, o pensiune turistică unde se practică turismul rural. Chiar dacă în tot județul are un singur concurent în turismul rural, la Dezna, patronul „Perlei" vrea să se mențină „cel mai bun din Podgorie", ca să nu piardă teren. Cei care caută Șiria și poposesc peste noapte la **„Perla Cetății"** sunt turiștii străini - englezi, americani, olandezi, nemți atrași de cetate și de farmecul podgoriei.

Șevaletele de la Șiria

◆ DE LA ȘIRIA LA BAYERN - MÜNCHEN

Recent, Șiria a devenit un punct de atracție pentru investitorii autohtoni și străini. În plin centrul comunei, în spațiile fostei cooperații, s-a înființat, în 1994, societatea **„Dorili Star"**, cu profil confecții. Aici s-au cusut scurte pentru echipa și suporterii de la Bayern - München. La ora actuală, societatea lucrează articole sportive pentru firma italiană Sergio Tachini. În curând, societatea va mai deschide un punct de lucru la Galșa unde vor munci încă 60 de persoane.

În fostul complex de porci de la Șiria acum se cresc pui pentru carne. Firma românească **„Prodagro Cetate"** SRL Șiria a cumpărat spațiul în 1992 și l-a populat cu 15.000 pui. La ora actuală, aici se cresc 25.000 de pui pentru carne iar în perioada de vârf se ajunge și la 45.000 de pui într-o serie. Puii hibrid Broiler de o zi care sunt achiziționați de la alte societăți și hrăniți cu concentrat ajung la cca 1.700 g în timp de 38 de zile.

◆ UNA DINTRE CELE PATRU FABRICI DE ȘEVALETE DIN LUME

La Galșa, de trei ani, în clădirea fostului CAP, un investitor italian fabrică costume de baie pentru export Italia. Trebuie spus că, pentru italieni, Șiria este mană cerească. Altfel nu se explică prezența lor în zonă. Două firme italiene lucrează pământul în arendă iar o altă firmă condusă tot de un italian deține o uscătorie de cereale. Mai amintim aici despre motelul în construcție de la Galșa care va aparține unui italian și despre fabrica de șevalete de la Șiria al cărui patron este... tot italian. Patronul de la fabrica de șevalete a ajuns la Șiria printr-o firmă de intermedieri și s-a stabilit aici pentru că a găsit materie primă de calitate. Șevaletele de la **„SC Euro Legno Arte pentru Belle Arte"** SA Șiria pleacă în Italia și de acolo în Franța, Germania și Olanda. Patronul firmei ne-a spus că în lume există doar patru fabrici de șevalete. Dintre care una la Șiria.

◆ VIȚA DE VIE DISPARE CHIAR ȘI ÎN PODGORIE

Resursele solului sunt bine exploatate în comună. Cariera de piatră de la Galșa a fost închiriată de o firmă românoelenă pentru o perioadă de 50 de ani. În perspectivă se are în vedere înființarea unei rampe de încărcare a țițeiului în stația CFR Șiria. S-au efectuat lucrări de exploatare a acestui zăcământ la Galșa și Măsca, sate aparținătoare comunei.

Viticultura a fost din cele mai vechi timpuri ocupația de bază a localnicilor. În anii 1884-1885 situația podgoriei a fost afectată de filoxeră. Atunci, suprafața cultivată cu vie s-a redus de la 1260 la 420 hectare. Înainte de trecerea terenurilor în proprietatea statului, fiecare familie avea vie cu colnă. La ora actuală, se cultivă 380 hectare de vie și pe dealuri sunt până la zece colne. Foarte multă lume a lăsat via pârlog. Cauza: forța îmbătrânită de muncă și cheltuieli foarte mari pentru întreținerea culturii.

◆ UN IZVOR TĂMĂDUITOR

Despre Șiria nu poți să vorbești fără să fie amintită mănăstirea Feredeu. Schitul de lângă izvorul Feredeu a fost reînființat în 1987 și ulterior s-a ridicat metocul mănăstirii, la 4 km mai jos de schit. Tot aici s-a construit și biserică. Izvorul Feredeu este, spun localnicii, izvor cu apă tămăduitoare. Drept recunoștință, mulți oameni au ridicat cruci în zonă. Apa de la izvor e ca apa sfințită. Ea nu se alterează oricât ar fi păstrată. Un semn pentru călugării de la Feredeu a fost buturuga tăiată în 1993, care în secțiuni longitudinală are o cruce cu inițialele E și S. Nu se știe ce semnifică cele două litere.

Despre Șiria se mai pot spune multe. Amintim că aproape de cetate funcționează, de mai bine de 15 ani, stația meteo, tot acolo se află releul de televiziune și tot prin Șiria a trecut ani de zile trenul electric „Săgeata Verde".

Din spusele viceprimarului Șiriei, **Iosif Crețu**, cel care ne-a fost ghid în cunoașterea localității, Șiria este, ca mărime, a treia comună din județ. Cu o populație de 9000 de locuitori, localitatea are toate argumentele să devină oraș. Ceea ce șirienii își și doresc.

TEODORA MATICA

Foto: **AL. MARIANUȚ**

Pentru că prețurile sunt enorme

UTILAJELE NU MAI AU CĂUTARE

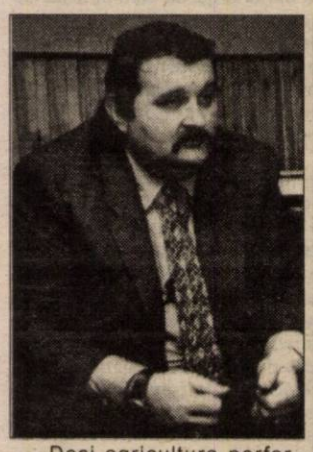

– Ce prețuri practică Aramis la utilajele agricole?

– Foarte mari, pentru că așa le luăm de la fabrică. Un tractor costă 180 de milioane lei, iar unul U 445, 90 de milioane. Utilajele de pregătit terenul (grape, discuri etc.) costă între 30-60 de milioane lei. O combină de eliberat tuleii are prețul în jur de 35 de milioane.

– Cum stați cu vânzările?

– Slab, foarte slab! Anul acesta am vândut o singură semănătoare și două tractoare. Supraviețuim mai mult din vânzarea pieselor de schimb pentru tractoare și combine, din comercializarea anvelopelor (800.000-4,5 milioane) a erbicidelor și îngrășămintelor.

– Cum supraviețuiți?

– V-am spus cum. Deși prețurile sunt mari și la aceste produse, ele încă se mai vând. Statul trebuie să intervină rapid să ajute țăranii cumva, adică să umble la prețurile produselor agricole, pentru că atunci și cei cei din avalul agriculturii își vor reveni.

– Vindeți în rate utilaje?

– Nu, pentru că dobânzile sunt foarte mari, 60% și nimeni nu-și permite să ia astfel de credite și, în plus, nici sistemul de leasing nu mai funcționează.

Deși agricultura performantă nu se poate concepe fără o mecanizare temeinică, dacă mergem la țară vom vedea țăranii arând în multe locuri cu plugul tras de animale, toate lucrările agricole făcându-se manual sau, în cel mai bun caz, plătind pentru arat, discuit, semănat, recoltat.

Dar cum prețurile la lucrările agricole sunt enorme, țăranii aleg prima variantă.

În aceste condiții și agenții economici care comercializează utilaje agricole o duc foarte greu. Am discutat zilele trecute cu d-l Gavril Popescu, directorul S.C. Aramis SA care, cu amabilitate, ne-a răspuns la întrebări. Din păcate, răspunsurile nu sunt deloc încurajatoare.

ȘERBAN POPESCU

Instantanee la Târnova

UNGURII CUMPĂRĂ CAPRE DE LA TÂRNOVA

Conform spuselor primarului Florin Farcașiu, comuna Târnova deține recordul efectivelor de bovine în județ. În centrul de comună și în satele aparținătoare sunt peste 1.000 de bovine, între care în jur de 850 sunt adulte, iar restul - tineret. Se pare că și la caprine (peste 400 de capete la ora actuală) Târnova deține recordul. Acesta - deși neomologat - a ajuns și la urechile străinilor, din moment ce un ungur prospectează intens piața, cu intenția declarată de a cumpăra un număr mare de capre și iezi. Târnova nu stă rău nici la cabaline, acestea fiind în jur de 800 de capete.

11 tauri cu autorizație!

La capitolul bază de reproducție, Târnova este - cum se spune - „blindată". La ora actuală sunt 11 tauri de reproducție. Dl. primar ne-a asigurat că aceștia sunt „meseriași", adică toți au autorizație, fiind verificați periodic de către cadre specializate. Reîmprospătarea „echipei" se face periodic, sursele principale fiind „Vladilact" și „Romgera" Sântana. Până anul trecut au fost 12 tauri, dar unul a trebuit sacrificat din cauza unei infecții... Va fi înlocuit curând, pentru a se păstra cifra de 12.

* Armăsari sunt trei, dintre care doi în centrul de comună. Cei care se ocupă de grajduri ne-au asigurat că unul dintre armăsarii din Târnova, deși are doi ani, este de mare valoare.

Italienii știu folosi și pământul slab productiv

După revoluție, pe scheletul fostului CAP Târnova s-a format o societate agricolă, care însă s-a dovedit neprofitabilă, dând faliment. A fost cumpărată de către societatea româno-italiană S.C. Argentina SA, care se pare că va ști să scoată și profit, deși cele 350 de hectare luate în arendă sunt pe cel mai slab teren productiv din Târnova. Avantajul pe care l-au luat în calcul investitorii italieni este acela că au asigurat compactizarea loturilor, utilajele aduse din Italia putând lucra la capacitatea maximă.

SIMION TODOCA

O problemă în actualitate:

ACHIZIȚIONAREA CEREALELOR

Încercând să venim în întâmpinarea agricultorilor arădeni, ne-am interesat despre o problemă de maximă actualitate: valorificarea recoltei. Unde, când și la ce preț?

Așa am aflat că firma „Jackson International" achiziționează, pe strada Câmpul Liniștii (fostul FNC), cereale în următoarele condiții:

- Grâu furajer - 1.200 lei/kg

- Grâu panificație - 1.500 lei/kg

- Orz - 1.150 lei/kg

- Porumb boabe - 1.030 lei/kg

Plata se face în treizeci de zile bancare de la predarea cerealelor (ziua bancară excluzând sâmbetele și duminicile), recepția se face zilnic, între orele 8,00-20,00, iar cantitățile sunt nelimitate.

Telefonul de contact este 271712, iar facilitățile sunt următoarele: se pot achiziționa, în contrapartidă, motorină, îngrășăminte chimice și cauciucuri.

Pentru agricultorii care doresc să primească banii pe loc, prețul unui kilogram de porumb este de 850 lei.

DORU SINACI

ZAHĂRUL ROMÂNULUI

Discuție cu Aurel Pană, secretar de stat în Ministerul Agriculturii

– (Urmare din pagina 1)

– Care este cauza scăderii?

– Cauzele sunt mai multe. Din nefericire, de mulți ani s-a abandonat bunul obicei de prefinanțare a producției de sfeclă de zahăr prin transmiterea de sămânță selecționată, îngrășăminte și erbicide. Dar, să revenim la acele cantități nelimitate de care vorbeați. În acest an s-a luat măsura ca un contingent de 100.000 de tone de zahăr din import să fie scutit de taxe vamale. Toată lumea a sărit în sus, acuzând că se practică importurile nelimitate. Dimpotrivă, contingentul de 100.000 de tone este o limitare a contingentului care era nelimitat. Această limitare intră în cadrul politicilor agricole naționale promovate de către PD.

Pentru anul 2000 se gândește împreună cu Asociația producătorilor de zahăr din România un sistem de cotare asemănător cu cel practicat în UE.

– Ce prevede acest sistem?

– Producătorilor de zahăr li se va permite să apeleze în proporție de maximum 50% la importul de zahăr brut. În acest fel, vor fi obligați să producă în proporție de 50% zahăr din sfeclă de zahăr. Aceasta în primul an. Fiind căutată pe piața internă, producția de sfeclă de zahăr va crește, în condițiile în care acea prefinanțare către producător va fi reluată.

– Cum rămâne atunci cu economia de piață? Dacă zahărul brut de „afară" este mai ieftin, de ce să-i oprim pe producători să apeleze la importuri? De ce să producem mai multă sfeclă de zahăr decât se cere pe piață?

– Tocmai aici este problema. Politica agricolă națională prevede o creștere spectaculoasă a producției de sfeclă de zahăr în perspectiva intrării României în U.E. Or, conform sistemului practicat în UE, acel sistem de cotare, de regulă ți se cere să-ți reduci producția într-un domeniu sau altul. Dacă România va rămâne la actuala producție de sfeclă de zahăr, pornind de la acest nivel i se va cere o reducere a producției. Atunci într-adevăr va fi jale. Pe scurt, este vorba despre nivelul de la care se va purta negocieri în ceea ce privește reducerea producției.

S. TODOCA

AGRICULTORI

Utilaje agricole cu durabilitate și calitate

← Aparate de erbicidat VN

VN – Grapă cu discuri Profi →

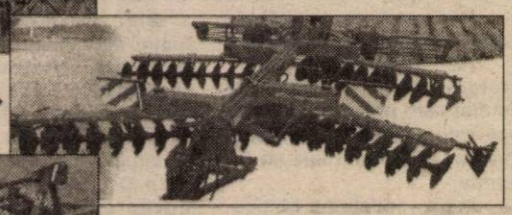

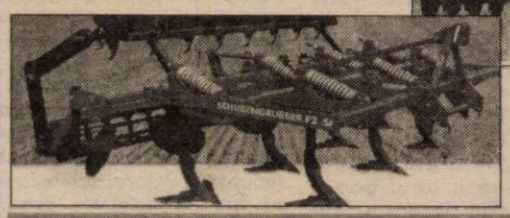

← Cultivator cu discuri F2

Acesta este numele noului cultivator al firmei Vogel & Noot

Ne face plăcere să vă anunțăm că pentru mașinile agricole produse de VOGEL&NOOT avem o finanțare foarte bună.

VARIANTE DE FINANȚARE: Avans 30%;

- Plata la 6 luni fără dobândă;
- Rate și Leasing 1-3 ani dobândă fixă 7,6 %, fără garanții bancare

VN – Sapak Profi

Pregătirea patului germinativ și pentru semănat într-o singură etapă →

← VN – Euromat PERMANIT 3S

Plugul ce inspiră încredere

Grapa Rotativă VN – Terramat 3 S Profi

Generația de mare putere de grape rotative ale firmei Vogel & Noot →

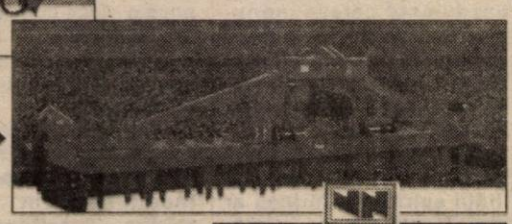

VOGEL & NOOT

VOGEL&NOOT AGROROM S.A.
ARAD, Calea Zimandului nr.5
Tel/Fax 057-276878, Tel. 057-276879
e-mail: vogelsa@dart.ro

Bocsig

LUCRĂRI DE SEZON

● Din cele 4190 ha teren arabil s-au însămânțat doar 500 ha cu grâu, 100 ha cu orz și 180 ha cu plante perene

Localitatea Bocsig are 4.190 hectare teren arabil. Până la ora actuală s-au însămânțat 500 ha cu grâu, 100 ha cu orz și 180 ha cu plante perene. Pe lângă pământul însămânțat mai sunt arate încă 150 hectare.

Inginerul agricol Traian Versigan; de la Primăria Bocsig, a precizat că anul trecut, din totalul suprafeței arabile au fost lucrate 3.365 hectare. Restul a rămas pârlog. Pentru acest an se estimează că va fi lucrat și mai puțin pământ decât anul trecut. Una din explicații este puterea financiară scăzută a proprietarilor de pământ și calitatea slabă a solului. Din 4.190 hectare, 60% sunt lăcoviște și hodzol. Adică soluri acide.

În general, agricultorii din zonă se orientează spre culturile necesare în gospodărie: grâu și porumb, și mai puțin spre celelalte culturi.

T. M.

S.C. „Adevărul" SRL nu-și asumă responsabilitatea pentru conținutul articolelor publicate, aceasta revenind în exclusivitate autorilor.

SEMĂNATUL DIN CEASUL AL DOISPREZECELEA

După cum deja se știe, perioada optimă pentru semănatul grâului a trecut cam de multișor. De altfel, s-au realizat cele 72.000 ha programate de cultivatori, dar semănatul continuă... O fi bine, o fi rău? Depinde de condițiile meteorologice și de calitatea lucrărilor. Dacă sămânța pusă acum sub brazdă va da o producție care după acoperirea cheltuielilor să mai rămână cu 100 kg/ha profit curat, fără îndoială mai bine decât să rămână teren pârlog.

Dacă însă obține producții mici, neacoperitoare cheltuielilor vom lucra în pierdere și nu e bine. Se continuă astfel cercul vicios din care se pare că nu mai putem ieși. Banii de la Guvern vin târziu, lucrările întârzie în dauna producțiilor care nu acoperă cheltuielile și agricultorul nu mai iese din sărăcie. Acum, că s-au dat cei 300 lei/kg compensații mulți s-au gândit că totuși merită să mai pună niște grâu, cultură mai ușoară pe măsura puterilor slabe ale majorității cultivatorilor oamenilor de vârsta a treia. Dacă vrem să mai semănăm să o facem într-un interval cât mai scurt de timp, până nu se strică vremea. Considerând că avem cel puțin terenul eliberat, vom executa o arătură superficială la 15, 18 cm plus grăpat sau numai discuit astfel vom economisi timp și bani. Având în vedere condițiile de umiditate din sol, favorabile germinării semințelor și răsăririi plantelor, adâncimea de semănat trebuie să fie de 3-4 cm, cu 500-600 boabe germinabile/m2.

Sămânța să fie de calitate, tratată cu 250 g % vitavax contra bolilor și dăunătorilor. La semănat să nu rămână rânduri de plante lipsă sau să fie suprapuse, iar sămânața să fie uniform încorporată în sol.

O calitate bună a lucrării de semănat reduce din efectul negativ al întârzierii și o toamnă lungă va asigura plante vigurose la intrarea în iarnă, dacă au vegetat cel puțin 40 de zile la +50°C, au înfrățit și înrădăcinat bine. Cu aceste gânduri am încheiat discuția cu d-l A. Flueraș director general al D.G.A.A. Arad, mulțumit că birocrații din ministerul Finanțelor întârzie nejustificat acordarea sprijinului financiar pentru agricultură, bani aprobați de guvern.

ION ARMĂȘOIU

Și ieri

STUDENȚII ARĂDENI DE LA UNIVERSITATEA „A. VLAICU" AU PROTESTAT ÎN FAȚA PRIMĂRIEI

Doar Liga Studenților (L.S.) a semnat protocolul cu Guvernul, restul organizațiilor studențești din țară: **A.S.U.B.** (Asociația Studenților din Universitatea București), **F.O.S.** (Federația Organizațiilor Studențești), **A.N.O.S.R.** (Asociația Națională a Studenților din România) și **F.O.L.S.R.** (Federația Organizațiilor și Ligilor Studențești din România) au anunțat continuarea grevei până la soluționarea problemelor ● Liderii acestora susțin că, la nivel de țară vor ieși în stradă peste 30.000 de studenți ● La Arad au fost doar ... 100 de studenți participanți la mitingul din fața Primăriei ● Deși protestele sub formă de miting au continuat, începând de ieri studenții de la „A. Vlaicu" au intrat la cursuri ● Pentru câteva momente la tribună alături de liderul studenților **Alexandru Chereș**, s-a suit și temerarul tâmplar **Ieran**. El a fost însă rapid înlăturat de către studenți. ● O patrulă de poliție supraveghea atentă desfășurarea ostilităților. Nu a fost însă cazul unei intervenții, studenții de la „Vlaicu" fiind disciplinați. ● **„Suntem nemulțumiți de atitudinea Administrației Publice Locale față de studenți. Noi am cerut ca învățământul superior de stat să fie printre prioritățile administrației locale ..."**, ne spunea vicepreședintele L.S.U.A.V. (Ligii Studenților din Universitatea „Aurel Vlaicu"), Florin Botizan.

OLIMPIU BULZAN
Foto: AL. MARIANUȚ

UNIVERSITARI ARĂDENI

Conf. univ. dr. ing. MARIANA NAGY, director al Centrului I.D.D. Universitatea „Aurel Vlaicu" din Arad

Absolventă a Facultății de Automatizări și Calculatoare din cadrul Institutului Politehnic din Timișoara, cu o medie uriașă pentru o universitate politehnică - aproape 9,50 - d-șoara conf. univ. MARIANA NAGY s-a impus încă de la repartiție, prin rigurozitate, spirit de inițiativă și apetență, pentru cercetarea unor locuri nebătătorite în profesiune. De aceea, optiunea pentru învățământul superior, la început plata cu ora și apoi titular, nu a constituit o surpriză, ci o continuare firească a preocupărilor științifice manifestate în calitate de analist-programator și prin contribuții la elaborarea unor lucrări originale în activitatea de cercetare-proiectare.

Tocmai pentru că s-a manifestat în mai multe domenii, a fost numită printr-o metaforă: multihibrid, astfel, ingineră prin formație, absolventă a unei puternice secții de calculatoare, și-a dat doctoratul în fizică tehnică, apoi a elaborat trei cărți pe teme economice și, în fine, predă informatică economică. În acest an universitar s-a implicat cu mult elan în organizarea și dezvoltarea Centrului de Învățământ Deschis la Distanță, recent înființat în cadrul Universității „Aurel Vlaicu".

Domeniile de competență ale d-șoarei conf. univ. dr. MARIANA NAGY sunt: sisteme de programare pentru mașini-unelte; prelucrarea datelor provenite din energetica solară; sisteme informatice aplicate în economie iar cursul și cele trei cărți de specialitate **„Introducere în informatică pentru economiști"** (1996), **„Sisteme informatice în contabilitate"** (1997), **„Soluții în Excel pentru economiști"** (1998, 1999) constituie remarcabile contribuții în domeniu.

Așa după cum sublinia prof. univ. dr. HORIA CIOCÂRLIE, în calitate de membru specialist în comisia pentru ocuparea postului de conferențiar universitar, d-șoara Mariana Nagy are o bogată activitate profesională, didactică și științifică, dovedind remarcabile calități de pedagog și cercetător. În plus, este și „un om de calitate, o bună colegă, capabilă să se integreze cu succes într-un colectiv didactic și științific și să contribuie cu profesionalism la formarea viitorilor specialiști". Aceste calități umane remarcate de distinsul profesor universitar al Universității Tehnice din Timișoara m-au impresionat în mod deosebit. D-șoara conf. univ. dr. Mariana Nagy mi-a vorbit cu emoție dar și îndreptățită mândrie despre **familia** sa, subliniind de câteva ori cât de importante au fost și sunt relațiile de familie, în spiritul cărora a și fost crescută de **tatăl** ei, un model pentru adolescenta și pentru doctoranda de mai târziu și de **mama** sa, Judith, profesoară de pictură, excelent pictor portretist, autoarea portretelor rectorilor aflate în așa-numita Galerie a Rectorilor din Sala Senatului a Universității Tehnice din Timișoara și ilustratoare a unor cunoscute cărți pentru copii. Cât despre **Andreea**, nepotica sa, d-șoara Mariana Nagy - ingineră specialistă în calculatoare, cu preocupări remarcabile în fizică tehnică și economie informațională - ar vorbi la nesfârșit, cu căldură și un profund sentiment familial.

Cunoscând patru limbi: engleza, italiana, maghiara și franceza, directoarea Centrului pentru Învățământ Deschis la Distanță, conf. univ. dr. Mariana Nagy, s-a implicat în mod deosebit și în ceea ce privește relațiile internaționale ale Universității „Aurel Vlaicu", un domeniu aflat la început de drum dar în care d-șoara Mariana Nagy își poate aduce importante contribuții în continuare. Îi dorim succes, cu convingerea că în tot ceea ce întreprinde pune mult suflet și, fără îndoială, profesionalism.

LIZICA MIHUȚ

ART FEST INEU '99

După 1989, în orașul Ineu, manifestările culturale nu numai că erau rare, ci le putem considera aproape inexistente. Ceea ce a făcut ca orașul să fie considerat mort din acest punct de vedere. În iulie anul acesta, tocmai pentru a oferi locuitorilor Ineului o viață culturală, a luat ființă Asociația Cultural Sportivă Armonia. Cea care sâmbătă a organizat **Art Fest Ineu '99**.În cadrul acesteia a avut loc o expoziție de arte plastice, o paradă a modei și un concert.

În cadrul vernisajului de arte plastice au putut fi admirate (și mai pot fi până joi) lucrările a trei tineri, studenți la Arte Plastice la Timișoara: Diana și Călin Lucaci și Mariana Popescu. În deschidere, primarul orașului Ineu, d-l Petru Feieș, a spus: „Ne pare rău că astfel de manifestări sunt atât de rare. Totuși considerăm că acesta ar putea fi un început. Oricum este un lucru bun."Pe lângă lucrările celor trei tineri au mai fost expuse și două lucrări ale unui elev al Grupului Școlar „Mihai Viteazul" Ineu. Tot la deschidere, Călin Lucaci a spus: „Fiecare dintre noi a muncit mult ca să iasă expoziția bine.Sunt teme diferite pe care fiecare le dezvoltă. Putem spune că mintea noastră e întortocheată, noi fiind întotdeauna cu un pas înainte."Dacă el avea expuse numai tablouri, fetele au realizat atât tablouri cât și tapiserie. Unele dintre lucrări se aflau la o primă expunere, altele au mai fost expuse anterior.

La spectacolul de paradă a modei au putut fi admirate creațiile Alinei Trușcă din Timișoara, cu participarea manechinelor din Ineu. Prezentarea intitulată „Tradiții și tendințe" s-a bucurat de aprecierea publicului ineuan. În încheiere a avut loc un concert susținut de trupele Radical din val din Timișoara și Adam Kadmon din Ineu.

Ciprian Bun, președintele secției culturale a Asociației, a spus:**„Tot ceea ce facem noi este o reacție împotriva uniformizării gusturilor tinerilor și o încercare de a elimina kitschul din artă. Manifestarea a fost realizată în colaborare cu D.J.T.S. Arad, cu cele două Grupuri Școlare din Ineu, Cercul Militar Ineu, Clubul Tineretului, Primăria și Casa de Cultură Ineu. Aș vrea să le mulțumesc pe această cale lui Cristian Toth, Paul Tudor și Lucian Gongola, pentru sprijinul acordat."**

ANCA BUGARIU

FAȚA NEVĂZUTĂ A ORCHESTREI

Pe scenă, orchestra simfonică apare publicului ca un ansamblu dificil de descifrat, dincolo de sobrietatea evidentă. Observându-i în repetiții și deplasări se văd și alte lucruri. Mulți au impresia că ar fi extraordinari. Unii chiar sunt ! De aici subordonarea, absolut obligatorie, e greu de realizat. Fără ea rezultatul nu mai este muzică.

În general, suflătorii se văd soliști, privindu-i de sus (la propriu, da !) pe cordarii care se pot, zic ei, ascunde în ansamblu. Cordarii cântă mult și-i invidiază pe suflători. care nu trag atât. Privilegiați, să zicem, ar fi instrumentiștii care nu cântă concert de concert.

La repetiții cordarii și suflătorii nu se iartă unii pe alții. Când dirijorul e ușurel, fac corp comun împotriva lui. Au simțul umorului, când nu-s caustici. Și atunci să te ferească sfântul. Dacă s-ar putea și toți.

Când la prima repetiție orchestra zice săptămâna asta numărăm, înseamnă că dirijorul e figurant, numai că-i place pe podium. La concert oamenii dau totul și-l scot basma curată în fața publicului. Atunci și aplauzele le merită exclusiv orchestra. Sunt și dirijori care știu dar vor să convingă și orchestra de câte știu, obosind astfel oamenii. Dirijorul care-și merită numele vorbește puțini, convingând prin gestică și concertul iese bine.

Orchestrantul este un fel de martir (fără ca nimeni să-i recunoască acest lucru) în stare să se adapteze cerințelor diferite ale dirijorului. În zece concerte fac aceeași simfonie în tot atâtea feluri. Prin definiție muzicienii sunt artiști. Toți pretind. Unii sunt buni meseriași. Rar pentru câte unul și acordajul în partidă ridică probleme. Atunci munca în orchestră devine canon. Nu numai pentru ei.

Ca oameni sunt de cele mai multe ori firi ciudate. Taciturni, anxioși, depresivi, exuberanți, copilărești dar cu toții sensibili. Câte unii se identifică cu ceea ce fac până la pragul dezumanizării și înstrăinării de tot ce-i înconjoară. Este un preț mare, poate prea mare plătit de aceia care ne oferă săptămânal câte o premieră pentru întâlnirile noastre cu MUZICA.

DANA TODOR

INEU - VOCAȚIA VERTICALITĂȚII SPIRITUALE

Poate că nu m-aș fi gândit la o temă ca aceasta dacă nu m-ar mâhni ce se întâmplă astăzi în România: învățământul și cultura sunt mai rău decât niște cenușărese ale societății.

Orice om trecut prin cultură resimte nevoie unei primeniri a societății românești. Cea mai eficientă investiție, pe care conducătorii noștri o ignoră complet, este cea în cultură.

Mă întreb: Oare poate exista o societate prosperă fără o cultură veritabilă?

Răspunsul este atât de clar încât nici nu trebuie dat.

Fiecare localitate are intelectuali și oameni de suflet care pot gândi la ceea ce trebuie făcut ca vocația verticalității spirituale să triumfe.

Ineul - localitate binecuvântată de Dumnezeu și de istorie - are nevoie în momentul de față de o evidentă manifestare a vocației verticalității spirituale.

Posedă semnificative lăcașuri de cultură: grup școlar cu multiple forme de învățământ, centru școlar special (cel mai vechi din țară - din 1904); prestanță școlară generală; mai multe unități preprimare etc.

Să nu uităm că la Ineu s-a născut Sava Braucovici, episcop și mitropolit sanctificat. Episcopia Aradului este și Ienopolei.

Cetatea Ineului, ocupată în 1599 de o garnizoană a lui Mihai Viteazul, stă mărturie unei istorii fascinante și zbuciumate. De aceea, Ineul găzduiește câteva monumente cu mare putere evocativă: „Monumentul Marii Uniri", „Statuia lui Mihai Viteazul", „Statuia lui Vasile Goldiș" etc.

Dar pentru o mai bună afirmare a vocației verticalității spirituale, în Ineu ar mai fi nevoie de următoarele:

● În Cetatea Ineului, spațiu actualmente liber, să ia ființă Muzeul Țării Zărandului. (Există un Muzeu al Țării Crișurilor. Există un Muzeu al Țării Banatului). Dar spațiul situat între Crișul Alb (Teuz) și Mureș nu dispune de un asemenea muzeu, deși respectivul teritoriu are particularități proprii. (Prin aceasta nu s-ar stânjeni ideea creării unui punct muzeistic în fiecare localitate din această zonă).

● Este bine că s-a refăcut „Momentul Ostașului", distrus în 1948 de oficialitățile vremii respective.

● Bustul lui Alexandru Ioan Cuza, să fie construit în apropierea celui al lui Vasile Goldiș. Astfel, Ineul ar cuprinde toate monumentele semnificative ale Unirii Românilor.

● Bustul ilustrului și legendarului Dr. Mihai Stoian să fie amplasat în curtea Spitalului din Ineu. La fel pe fosta casă a Dr. Stoian să fie pusă o placă comemorativă. Sugerăm textul:

„Aici au locuit iluștrii medici: Dr. Ileonora și Dr. Mihai Stoian".

● Pe clădirea actualului Club al Elevilor să se pună o placă comemorativă, cu inscripția: „În această clădire a funcționat din 22 octombrie 1922 Gimnaziul „Sava Brancovici", școală cu program similar cu al Liceului „Moise Nicoară".

● Fundația „Scara Paradisului" să primească sediu în Cetatea Ineului, unde se pot organiza activități cultural-artistice cu caracter permanent. Biserica, promovând ecumenismul, trebuie să se implice mai mult în suflu spiritual al așezării. Începutul a fost făcut prin valoroasele acțiuni ale inimosului preot Florian Tulcan. Acesta intenționează să iradieze vocația spirituală a Ineului și pe alte meridiane ale globului.

● Cu modestia specifică unor oameni autentic trecuți prin cultură, Ineul poate primi o nouă dimensiune a vocației lui spirituale, prin găzduirea unor filiale ale Universității de Vest „Vasile Goldiș". Acest lucru poate deveni realitate deoarece în fruntea acestei prestigioase instituții este o personalitate cu largă deschidere spre cultura - Prof. Univ. Dr. Aurel Ardelean.

Am încercat să schițez doar câteva elemente ale vocației verticalității spirituale ineuane.

Fiecare localitate dispune și trebuie să dispună de asemenea lucruri.

prof. TIBERIU C. LĂZUREANU

CUM POATE FI PREVENIT DIABETUL?

Diabetul este o boală în care există insensibilitate la insulină sau cantități neadecvate din acest hormon. Acest lucru produce perturbări la nivelul metabolismului glucidelor, lipidelor și proteinelor. Nivelul crescut de zahăr în sânge produce lezarea vaselor de sânge, a rinichilor, ochilor și nervilor și o tendință la ateroscleroză la nivelul inimii, membrelor inferioare și arterelor creierului. Scade rezistența organismului și crește susceptibilitatea la infecții.

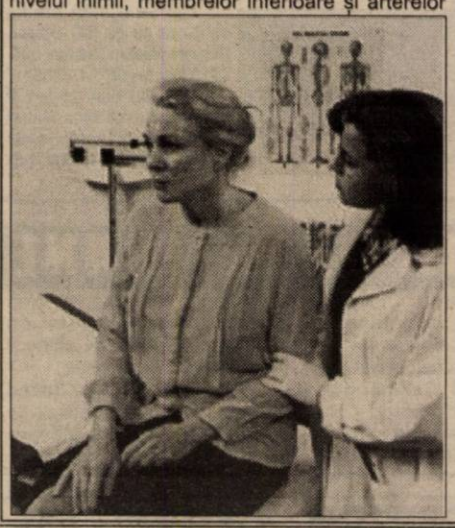

Cauza primară a producției insuficiente de insulină nu este cunoscută, dar este intens studiată. Susceptibilitatea genetică și factoriii de mediu joacă un rol important în declanșarea bolii.

Adevărata prevenție primară implică identificarea celor predispuși genetic la diabet care trebuie testați regulat.

O persoană (bărbat sau femeie) trebuie testată dacă are un istoric familial de diabet, dacă are istoric de diabet de sarcină (gestațional), dacă este gravidă, dacă a născut un copil de peste 4000 g, dacă are infecții frecvente, dacă este obeză, dacă are hipertensiune arterială și nivele crescute ale lipidelor sanguine, dacă are peste 40 de ani.

În același timp, există și măsuri preventive secundare, care pot întârzia și reduce efectele dezastruoase ale acestei boli și constau în:

* evitarea obezității

* alăptatul la sân. Unii cercetători susțin posibilitatea ca un virus să distrugă celulele beta pancreatice care produc insulină, printr-o reacție autoimună. Laptele matern poate să-l facă inofensiv, prin anticorpii conținuți și să prevină astfel lezarea celulelor beta pancreatice.

Sindromul de tunel carpian

Cea mai frecventă cauză de durere, amorțeală și slăbiciune la degete, mână și în articulația pumnului este sindromul de tunel carpian. În această afecțiune, nervul median este compresat în canalul îngust prin care trece spre mână. Sunt mai mulți factori predispozanți, printre care artroza, guta, diabetul, sarcina și bolile tiroidei. Totuși, cauza cea mai importantă este traumatismul profesional. Persoanele expuse acestui risc sunt cele ce lucrează pe calculator, la liniile de asamblare, ce transează carnea, cele care utilizează ustensile cu vibrații, încărcătorii de camioane, pianiștii etc., ale căror mâini sunt în mod repetat flectate și supuse efortului. Sindromul de tunel carpian este un risc profesional serios, de care lucrătorii trebuie protejați. Dacă bănuiți că munca dumneavoastră este responsabilă de aceste simptome, discutați cu șeful dumneavoastră, cu reprezentantul sindical sau cu medicul.

Dormitul cu articulația pumnului foarte flectată sau cu mâna sub cap poate agrava această problemă. Consultați medicul dacă măsurile simple ca repausul și evitarea vibrațiilor nu dau rezultate.

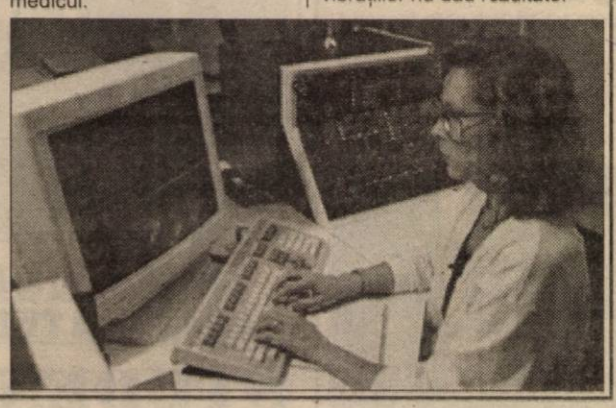

MEDICUL VĂ RĂSPUNDE!

● Valentina H., 17 ani, Ineu. Dragă Valentina, îți recomand să faci o ecografie pelviană și un consult ginecologic. S-ar putea să fie vorba de un chist ovarian și/sau anexită, ceea ce ar explica durerile abdominale foarte puternice pe care le ai în timpul menstruației și care înainte nu erau prezente. Dacă menstruația nu a mai venit de cel puțin trei luni și ești sigură că nu este sarcină este recomandat și un consult endocrinologic cu urmarea strictă a schemei de tratament pe care o vei primi. Concomitent cu acest tratament bea și ceaiul preparat din: coada-șoricelului, gălbenele, crețișoară, traista-ciobanului și troscot. La 1 l de apă fiartă pune câte 1 linguriță rasă din fiecare plantă și lasă-le să se infuzeze (opărească) 20 de minute. Bea câte o cană de ceai (călduț) la 30 minute după fiecare masă, până la următoarea menstruație și apoi cu 10 zile înainte de fiecare ciclu menstrual. Aplică comprese pe abdomenul inferior (pe burtă) cu TONIPLANT (se găsește la magazinul „Natura"), după aplicarea, în prealabil, a unguentului de gălbenele, pe timpul nopții, exact pe perioada cât bei ceaiul.

Este urgent consultul ginecologic și pentru a vedea dacă trichomoniaza s-a vindecat.

Aștept să-mi mai scrii.

● B.N., 38 ani, Arad. În alopecia reală părul care într-o zonă limitată, de obicei mică. Scalpul este normal și nu se cunoaște cauza. Părul crește la loc în aproximativ un an de zile, dar alopecia poate să reapară la interval de câțiva ani. Dacă aveți în familie predecesori cu chelie și ați observat că pierdeți din păr fără să aveți probleme cu pielea capului (roșeață, descuamare, dacă părul este prezent, dar nu crește normal, sau se rupe ușor, situații în care poate fi vorba de o infecție fungică), va trebui să învățați să trăiți cu această problemă. În ultima vreme este intens promovat un medicament Minoxidil, ce necesită prescripție medicală, ca fiind un remediu pentru chelie, însă este scump și trebuie folosit pe o perioadă foarte lungă de timp. Efectele sale s-au dovedit impresionante la un număr mic de pacienți.

În concluzie, pierderea substanțială de păr pe măsură ce se înaintează în vârstă este, de obicei o problemă genetică și hormonală pentru care deocamdată nu există un tratament eficient.

Nu rămâne decât acceptarea problemei în sine. De fapt, un bărbat cu chelie nu-și pierde cu nimic din farmec, mai ales dacă adoptă o tunsoare foarte scurtă. Și așa e la modă!

Dr. MARIA FILIMON

medic de familie acreditat

roagă persoanele înscrise să se prezinte la cabinet pentru completarea fișelor medicale.

Se mai fac înscrieri pe lista medicului de familie

la cabinetul din:

str. N. Grigorescu

Nr. 4-6, tel. 255803

Luni și vineri: 12,30 - 16,00

Marți, miercuri, joi: 8,00 - 11,30

Pagină realizată de

dr. MARIA FILIMON

Știați că...

❖ **în enterocolită acută și diaree** se recomandă infuzia preparată din cimbru de cultură sau cimbrișor (1-2 linguriță plantă la o cană de apă fiartă). Se beau 2 căni pe zi, timp de 3-5 zile. O formulă eficace cuprinde: mușețel, mentă și sunătoare. Se face o infuzie dintr-o lingură amestec de plante la o cană cu apă. Se beau 3 căni de ceai pe zi. În diareea de fermentație, infuziile sau decocturile nu trebuie îndulcite.

❖ **în constipație** se recomandă decoctul dintr-o linguriță coajă de crușin mărunțită (de cel puțin 1 an vechime) la o cană de apă. Nu se va utiliza mai mult de 7 zile la 2 luni interval. Este contraindicat în cancerul colorectal.

Semințele de in întregi (nesfărâmate) constituie un alt remediu laxativ. Se pun 2 linguriță semințe în 1/2 pahar apă rece. După 1/2 oră de înmuiere se înghite întreaga cantitate.

Plante ușor laxative sunt: florile de soc, frunzele de frasin și cicoarea, folosite sub formă de infuzie: 2 linguri plantă la o cană de apă. Se beau 1-2 căni pe zi.

❖ **în dischineziile biliare** se recomandă anghinarea sub formă de infuzie: o lingură frunze la 1/2 litru de apă. Prima cană se bea dimineața pe stomacul gol, iar restul se bea în trei reprize, înainte de mese.

❖ dacă **tusea se află în faza de coctiune** (coacere) faceți un decoct dintr-o linguriță rădăcini de ciubotica-cucului la o cană de apă. Beți 2-3 căni pe zi îndulcite cu miere.

❖ atunci **când tusea este uscată, iritantă**, beți infuzia preparată din: rostopască, talpa gâștii, trei-frați-pătați și cimbru. Se pun 2 linguriță din amestec la 500 ml apă fiartă și se beau 2 căni de ceai pe zi, în mai multe reprize.

❖ **în acnee, eczeme și infecții cutanate** se recomandă infuzia din: trei-frați-pătați, gălbenele, conuri de hamei și flori de soc. Se beau 4-5 căni pe zi. Extern se fac spălături și comprese locale ale părților afectate cu infuzie din hamei (conuri), flori de soc și frunze de nalbă. La 1 litru de apă se pune câte o lingură din fiecare plantă.

EFECTELE SECUNDARE ALE STEROIZILOR

Steroizii sunt un grup de hormoni și constituie subiectul a numeroase scandale.

Analogii de testosteron sau steroizii anabolizanți sunt folosiți de mulți culturiști și jucători de fotbal, pentru a-și crește masa musculară.

După utilizarea acestor droguri pare să intervină o creștere a dimensiunilor fibrelor musculare, dar acest lucru se poate datora retenției de lichide în țesuturi. „Beneficiul este - dubios, iar efectele secundare atârnă mult mai greu", este de părere dr. Kurt Butler.

Iată efectele adverse demonstrate sau bănuite, până în prezent:

▼ atrofia testiculelor cu scăderea libidoului și a numărului de spermatozoizi

▼ hepatită toxică și, posibil, cancer de ficat

▼ simptome neurologice și modificări de comportament cum ar fi: creșterea agresivității, comportament psihotic, tulburări de somn, durere de cap și amețeală

▼ scăderea marcată a HDL - colesterolului (tipul bun) și creșterea riscului de ateroscleroză și afecțiuni cardiace dat în special de regimul cu conținut crescut de grăsimi pe care îl au cei ce fac culturism

▼ ginecomastia

▼ chelie de tip masculin

▼ masculinizarea femeilor cu creșterea părului facial și pe corp, acnee și îngroșarea pielii.

▼ maturare anormală sexuală și oprirea creșterii la adolescente

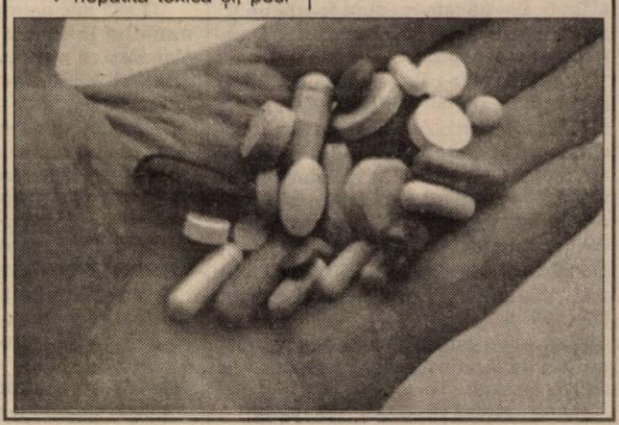

Durerile de dinți

Cea mai directă cauză a unei dureri de dinți este o carie ignorată de prea multă vreme. Primele simptome ale unei astfel de dureri de dinți pot fi: sensibilitatea la cald, la rece sau la dulciuri și o durere ușoară, ele constituind un motiv suficient pentru a merge la stomatolog. Tratamentul stomatologic este mai dificil, mai dureros și mai scump dacă așteptați până când simptomele ajung în aceste stadii finale.

Alte cauze ale durerilor de dinți sunt: ● sindromul articulației temporo-mandibulare, un defect de mușcare sau alte probleme ale articulației maxilarului ● inflamații sau infecții ale gingiilor sau țesuturilor din jurul rădăcinii dintelui ● traumatisme dentare etc.

Prezentarea la stomatolog este urgentă atunci când durerea este însoțită de febră sau de un edem al feței sau al gingiilor.

ACTUALITĂȚI MEDICALE

Alimentele bogate în fibre reduce riscul apariției bolilor cardiovasculare

Consumul de alimente bogate în fibre, cum ar fi cerealele sau orezul nedecorticat este indicat pentru scăderea în greutate, pentru creșterea nivelului de insulină și pentru bolile cardiovasculare, se arată într-un studiu apărut în Journal of the American Medical Association (JAMA).

Persoanele care consumă din abundență alimente bogate în fibre prezintă cel mai bun raport între înălțime și greutate și totodată nivelul de insulină se păstrează la nivelul normal, se arată în studiu. De asemenea, fibrele favorizează păstrarea nivelului ideal al colesterolului "bun", scăzîndu-l în același timp pe cel al colesterolului "rău".

S-a efectuat, în premieră mondială, un implant de inimă artificială de lungă durată

O echipă de chirurgi germani a realizat, în premieră modială, implantarea unei inimi artificiale de lungă durată, care asigură pacientului o mare autonomie în mișcări, ceea ce era imposibil pînă în prezent.

Pacientul care a suportat intervenția efectuată de patru chirurgi, are vîrsta de 67 de ani. Operația, condusă de profesorul Reiner Koerfer, a durat cinci ore.

Pofesorul Koerfer, care a numit inima artificială "Lion-heart", a precizat că aceasta funcționează fără cabluri sau fire, grație unei mini-pompe electrice din titan, de 1,6 kilograme, și unei baterii. Pompa joacă rolul ventriculului stîng, a explicat medicul german, care a mai adăugat că mecanismul este fabricat în Statele Unite și că pînă în prezent nu a mai fost testat decît pe animale. Bateria este alimentată prin conducție, prin intermediul unui încărcător, care se poartă la brîu, așa că bolnavul poate părăsi patul chiar și jumătate de oră. Astfel, el dispune de o autonomie în mișcări pe care alți bolnavi cu inimă artificială nu o au. Acest tip nou de inimă poate rezista oricît în pieptul pacientului, pînă la găsirea unui donator pentru transplant. De asemenea, riscul de apariție a infecțiilor este mult redus.

Pînă la sfîrșitul anului, încă doi pacienți vor primi o astfel de "Lion-heart", a încheiat doctorul Koerfer, care a adăugat că pacientul operat miercuri "se simte bine".

Ani de liceu

„MOISE NICOARĂ" - LICEUL ELITELOR...

● „Pe meditații se duc săptămânal 240.000 lei"

MOTTO: „Taina farmecului tău (a tinereții) nu stă în puterea de a făptui orice ci în puterea credinței că poți făptui orice..."

Iată-ne ajunși și la „Moise Nicoară". Dacă nu primul liceu, cel puțin între primele două din județ. Acest lucru a fost confirmat de-a lungul anilor nu numai de rezultatele foarte bune obținute la olimpiadele școlare la nivel național și internațional cât și de promovabilitatea la Bacalaureat, care se apropie în fiecare an de 100%.

Clasa pe care am ales-o este una care nu are nimic diferit de clasele bune de la alte licee. Chiar dacă nu este o clasă în care învață numai elitele, am întâlnit adolescenți frumoși, inteligenți și cu personalitate (unii...) care au intrat cu noi în dialog, problemele lor nefiind cu mult diferite de ale altor liceeni.

● Meditații la cinci materii!

Clasa XII C are un profil real: matematică-fizică. Diriginta acesteia, **Ramona Mihailovici** ne caracteriza elevii astfel: **„Nu sunt elevi de elită, dar există câteva «vârfuri» și în această clasă. Raportat la «Moise Nicoară» ei sunt la un nivel mediu. Doar doi-trei sunt mai slăbuți. Din păcate nu sunt foarte uniți, abia acum simt că începe să se închege colectivul..."**

La fel ca și în celelalte licee din Arad, copiii apelează la profesori care să îi mediteze în particular. Toți! **Adrian**, unul dintre cei mai dezghețați din această clasă, bate recordul la... meditații: Ni le înșiră într-o ordine aleatorie: **„română, mate, engleză, fizică și... nu mai știu! (!?!),... istorie"**. El plătește (părinții sunt probabil cei care îl ajută) **240.000 de lei pe... săptămână**. Asta înseamnă cam **960.000 de lei pe lună**. Elevii cred că vina nu este a profesorilor, ci a programei școlare care nu coincide cu cerințele la nivel universitar.

● La „Moise Nicoară" nu există profesor sexi - Prietenii știu de ce...

Fiind o clasă de „real", este normal cea mai grea materie să pară a fi Limba și literatura română. Dar, paradoxal, cea mai ușoară este considerată limba străină. Gusturile nu se discută... Cel mai bun pedagog, după doamna dirigintă, este domnișoara profesor consilier **Mihaela**. Când vine vorba de „cel mai sexi profesor", elevii au o reacție ciudată, rostind aproape într-un glas: **„Noi am venit la școală să învățăm, nu să ne uităm după profesori!"**. După adânci și îndelungi săpături am reușit să elucidăm misterul: elevii au fost avertizați înaintea orei să nu discute acest subiect. Semn că la „Moise Nicoară" mai funcționează încă cenzura. Prietenii știu de ce... Nu-i așa, domnule Portal?

● La Olimpiadele școlare se dau note pe interese?

O mărturisire șocantă ne-a fost făcută de către **Adrian**: **„La Olimpiadă se făceau de multe ori depunctări injuste. Cei care corectează au anumite interese. Nu generalizez... Nu spun că întotdeauna se întâmplă așa..."**

O altă fată ne mărturisește că: **„Vor fi anumite influențe și la bacalaureat. Mai ales că media de la bac va avea o pondere destul de mare la admiterea în facultate..."**

Părerea este aprobată și de ceilalți... dar acestea sunt doar păreri, pe care noi ne abținem să le comentăm.

● Banii, o problemă dureroasă...

Chiar dacă nu erau elevi cu probleme sociale în clasa în care am intrat noi, mai toți se plângeau de lipsa banilor. **„Alocația pe care o primim este de 65.000 de lei. Abonamentul ne costă 55.000 de lei. Noi cu ce mai rămânem?"**, întreabă **Silviu** pe bună dreptate. Și când te gândești că unui elev în trebuie manuale, caiete, meditații, haine, pantofi, bani pentru banchet, protocol, cadouri etc.

O altă problemă expusă de cei de la „Moise Nicoară" a fost existența unei programe mult prea încărcate și a abundenței de materii. Despre asta ne-a vorbit **Rita**, care a fost susținută zgomotos de toți colegii. **Cristi** o completează pe colega lui: **„Elevul ar trebui să fie învățat să caute informația și să știe să o prelucreze, nu să o stocheze!"**.

● „Dacă nu e legat de bac, părinții îmi interzic să citesc altceva!!!"

În încheiere horătăm să vorbim despre timpul liber al elevilor. Replica vine prompt din fundul clasei: **„Care timp liber?"**. **„În weekend părinții mă sfătuiesc să mă odihnesc, să dorm mai mult, pentru că după atâtea lecții și meditații am obosit..."**, ne spunea un tânăr. Întrebăm dacă mai au timp liber pentru lectură. O fată din prima bancă ne mărturisește că, pe lângă regimul sever la care este supusă, nu are voie nici să citească dacă nu are legătură cu bac-ul. Din vocea ei răzbate o notă de indignare și frustrare. Ură este prea mult spus, dar vă asigurăm că nu e departe de ea...

Din fericire există și cazuri diametral opuse. În această situație este **Andreea**: **„Pe mine părinții nu mă bat la cap să învăț tot timpul. Nici nu cred că aș rezista dacă ar fi așa!"**. **Gelu**: **„Eu am o libertate mai mare deoarece nu sunt din Arad. Este mai bine, cred eu, deoarece nu sunt așa de stresat ca și ceilalți colegi ai mei."**

Îi înțelegem pe părinții care încearcă să-i ajute pe elevi, dar îi rugăm să nu uite că uneori prea mult stres nu face bine, având efect contrar...

OLIMPIU BULZAN
Foto: AL. MARIANUȚ

CONCURS

CEL MAI BUN PRIETEN AL TĂU!

Hy-Ration Eagle Pack

Întrebare: Oferiți animalului dvs. mâncare de calitate ?

Răspuns: _____
Nume: _____ Prenume _____
Adresa: _____
Telefon: _____

Cele trei mari premii sunt oferite de **SC Speed Partner Nădlac** (telefon 094-631008 și fax 057/ 473665).

Cel mai bun prieten al tău se va simți bine alături de noi! Trimiteți răspunsurile pe adresa: B-dul Revoluției nr. 81, Adevărul - Tineret, pentru **„Cel mai bun prieten al tău!"**.

PREMII DE MILIOANE

De sărbători, ziarul **„Adevărul"** vă pregătește o mare surpriză. Cei care vor trimite scrisori pe adresa redacției, pentru concursul **„Cel mai bun prieten al tău!"** (Eagle - Hy Ration) vor putea intra într-o extragere specială din preajma Crăciunului, unde se vor oferi premii precum: **cuptor cu microunde, prăjitor de pâine** și **trusă uscător pentru păr.**

Ziarul **„Adevărul"** și **Speed Partner** vă aduce un sfârșit de an incendiar. Premii de milioane pentru cititorii **„Adevărul"**-ui.

CONCURS BIG STAR

SPONSORIZAT DE MAGAZINUL BIG STAR DE PE B-DUL REVOLUȚIEI NR. 24, LA PODGORIA

Răspundeți corect la întrebarea *din talonul concursului* și puteți intra în nosesia *premiilor* BIG STAR. Scrisorile cu răspunsul corect le așteptăm pe adresa B-dul Revoluției nr. 81, secția Tineret - *ADEVĂRUL, sau la sediul magazinului „BIG STAR", Bd. Revoluției nr. 24, la Podgoria.* Așteptăm scrisorile voastre în perioada 1-15 noiembrie a.c..

TALON

Întrebare: De câte luni a început concursul „Big Star"??

Răspuns: _____
Nume _____
Prenume _____
Adresă _____
Telefon _____
Vârstă _____
Ocupație _____

Atenție părinți!

DIVORȚUL - ÎNTOTDEAUNA O TRAGEDIE

Pentru că rubrica de față își propune să ia în dezbatere cauzele care produc efecte negative asupra copiilor, m-aș opri asupra divorțului - un fenomen tot mai des întâlnit în ziua de azi - fenomen ce produce adevărate catastrofe în sufletele celor nevinovați pentru nereușita unei vieți în doi și a căror lume se năruie într-o clipită atunci când își văd cele mai iubite ființe apucând fiecare un alt drum fără să țină cont de suferința celor de lângă ei.

Umilință, suferință, regret, ură, frustare. Sunt sentimente pe care le încercați atunci când vă despărțiți de persoana cu care ați împărțit ani din viață. Și le strigați tuturor sau le ascundeți după caracterul fiecăruia. Însă tot ce doriți, indiferent din ce tabără faceți parte - a celor care se lamentează ori a celor ce suportă situația cu stoicism, e să uitați cât mai repede. Dumneavoastră. Dar pe ei i-ați întrebat ce simt? Nu cumva, prea preocupați de propriile sentimente, ignorați ce simt ei, copiii dumneavoastră în momentul divorțului și după?

Copilul simte absența părintelui care a plecat ca pe o piedere, ca pe un doliu, dar reacționează diferit, în funcție de vârstă.

În concluzie, părinții trebuie să dovedească extraordinar de mult tact în relațiile unul față de celălalt, oricât de multe pretenții sau reproșuri reciproce s-ar fi adunat de-a lungul vieții în comun. Niciodată nu merită să vă adresați în fața copiilor cuvinte urâte, jignitoare, nici măcar ironice. Copiii n-au șansa să-și aleagă părinții, de aceea nici dumneavoastră nu aveți dreptul de a-i pune să aleagă pe cine iubesc mai mult, pe mama sau pe tata.

Nu trebuie să instituiți o competiție, o luptă pentru dragostea propriului copil pentru că îi veți distruge sufletul din cauza cuvintelor, calităților negative pe care vi le reproșați unul celuilalt și dorința câștigului de cauză. Lăsați egoismul la o parte și fiți convinși, copilul vă iubește pe amândoi în egală măsură și tot în egală măsură vă dorește în viața lui.

Indiferent deci de durerea, umilința, frustarea voastră, ca părinți nu aveți dreptul să ignorați sentimentele copiilor voștri și, mai ales, să nu uitați că e mai ușor să preveniți suferința provocată copiilor dumneavoastră decât să o vindecați.

OANA GHERMAN

TABU

Peste o sută de tineri arădeni și-au depus actele pentru emigrare în Occident

Pornind de la sloganul scandat de studenți la recenta grevă, respectiv **„Nu ne dați afară din țară!"**, am încercat să aflăm cam câți români solicită să primească viză de plecare definitivă din România. Se știe că în lipsa unei îmbunătățiri vizibile a nivelului de trai, în lipsa unor locuri de muncă, tânărul din România preferă să-nceapă viața din nou de la așa-zisa „lingură și furculiță" dar nu în țara lui ci altundeva, unde, bineînțeles, perspectivele sunt altele. În preferințele românilor pe locul întâi, sunt Statele Unite ale Americii, urmate de Germania și Canada. Anul 1999, până în prezent, a adus în ghișeul Serviciului Pașapoarte, Biroul Emigrări, nu mai puțin de 126 arădeni, dintre care 35 au solicitat viză pentru SUA, 32 către Germania, 25 pentru Ungaria, 18 în Canada iar restul - între 1 și 5 persoane - au solicitat viză pentru Australia, Austria, Israel, Cehia și Spania. Într-o discuție avută cu maiorul **Ioan Gandă**, șeful Serviciului Pașapoarte, străini și probleme de migrări, am înțeles că numărul celor ce solicită plecarea în SUA sunt și arădeni care au participat la loteria vizelor și au avut bafta de a se număra printre aleși. Desigur că și dintre aceștia majoritatea nu au nevoie de biletul pentru avion - retur.

Discutând cu tineri care au o viață normală, sunt echilibrați și doresc să se realizeze în viitor, aflii cu stupoare că, în viziunea acestora, singura șansă pentru a trăi vremuri mai bune este să pleci din România. Nu toți cei ce solicită o viză de plecare definitivă au însă și șansa de a o vedea în propriul pașaport. Și-atunci mulți aleg calea cea mai nefirească, aceea de a părăsi țara trecând fraudulos prin punctele de frontieră. La ora actuală, sunt în evidențele Serviciului Pașapoarte peste 300 de persoane care au intrat în Occident fără viză sau au avut vizele expirate. Aceștia, în momentul în care vor fi expulzați, riscă să se confrunte cu legea românească, adică să li se ridice dreptul de a mai călători pe o perioadă cuprinsă între 3 luni și un an. O pedeapsă mult prea blândă pentru o trecere frauduloasă a frontierei. Cu toate că situația economico-socială a României este departe de a fi pe linia de plutire, emigrarea nu poate fi considerată un fenomen. În schimb, cei care părăsesc țara sunt în marea lor majoritate, intelectuali. Adică, tocmai acel segment de care România are mare nevoie... Acum, la trei ani de la câștigarea alegerilor de către actuala Coaliție, tinerii au ajuns să aibă un singur țel: fuga din țară. De ce, oare?

SORIN GHILEA

L.S.U.A.V., în colaborare cu ziarul „Adevărul" și TV Intersat a organizat

STUDENT SHOW

Desfășurată în VIVA, petrecerea lunară a studenților arădeni a fost un succes, cel puțin din punct de vedere al spectatorilor care au umplut discoteca până la refuz.

Două formații de tineri, „TERRA" și „D-INAMIC" au abordat două stiluri diametral opuse: rock și hip-hop.

Au fost concursuri de limbodance, de bancuri, de băut bere pentru „tipe tari" și o tombolă cu premii. Premiile au fost: taloane McDonald's, bonuri valorice Leonardo, șampanie și bere. După **„Student show"** tinerii prezenți în discotecă s-au distrat până spre orele dimineții.

OLI. B.

„BOOM! BOOM!", UN NOU ALBUM

Cel de-al doilea câștigător al rubricii „Tineret-concurs" se numește **Bălan Lory**, de pe str. Dragalina nr. 22-24, Arad. Câștigătorul este așteptat la secretariatul redacției, în cursul zilei de mâine, miercuri, între orele 9,00-12,00.

DECLARAȚII DE INIMĂ

● Dragă Adi (Popică) ești tot ce poate fi mai frumos pe lume. Te iubesc mult, mult, mult! Cu sinceritate, Cristina.

● Iubita mea, Dana! Aș vrea ca toate florile din lume să se plece în fața chipului tău. Florin.

● Andreea! Cu ocazia zilei de naștere îți doresc „La Mulți Ani" și să ți se împlinească toate dorințele. Ciprian.

DE LA UN STADION LA ALTUL

CONSTRUIM SAU PROMOVĂM?

● Evidențiam ieri, în cronica jocului, că UTA a evoluat mult sub așteptări în fața „minerilor" de la Jiul. ● E drept, victoria rămâne victorie, dar prestația fotbaliștilor nu poate să îi mulțumească pe cei cu sufletul „alb-roșu". ● Dacă formarea și afirmarea unei echipe tinere, competitive, de perspectivă, reprezintă un obiectiv pe deplin realizabil, promovarea tinde să se depărteze de noi. ● Aceasta în condițiile în care jocul se leagă foarte greu, de mai multe etape, în special în deplasare. ● Este, deci, de dorit ca UTA să își revină deoarece întreg Aradul fotbalistic - deși răbdător - visează la promovare. ● Să nu uităm că mediașenii sunt la +10 la „adevăr", două eventuale insuccese ale formației noastre, la Sibiu și Hunedoara, venindu-le „de minune". ● Cât privește meciul propriu-zis de sâmbătă, câteva remarci ● Kent a fost iar atacantul spectaculos și pragmatic de care UTA are nevoie. ● De menționat faptul că Mariș - intrat pe teren în min. 75 - și-a servit colegii cu două pase bune și a avut o lovitură de cap pe centrul porții. ● În tribuna oficială a ocupat loc procuratorul timișorean Florin Iacob. ● Din păcate, runda următoare Todea va sta, datorită cartonașului galben primit în debutul părții a doua. ● Cu toate acestea, la Sibiu UTA poate dovedi, prin joc și rezultat, că are valoare. ● Va fi un meci greu, în care sperăm că seria nefastă de partide fără victorie de pe terenuri străine, va fi „ruptă". ● Întrebarea care continuă să (ne) frământe este, însă, în titlu: construim sau încercăm realmente să promovăm? Ori, oare... ambele?!

ADRIAN HĂRȚĂU

UN ARBITRU SLAB

♦ Telecom a obținut, duminică, o victorie importantă împotriva „metalurgiștilor" din Cugir. Acest 2-1 a picat numai bine pentru „telefoniștii" arădeni, având în vedere că oaspeții se află acum în postura de retrogradați, iar Telecom s-a scos, prin cele trei puncte obținute. ♦ Eroul partidei a fost Alin Volcoaru, jucător care, sigur, nu se împacă nici acum cu statutul de rezervă, demonstrându-i antrenorului Târlea că merită să fie titular. Unul incontestabil! ♦ Au surprins, oarecum, cele două schimbări efectuate de cei doi antrenori, în prima repriză. Dar atât Marcu, cât și Petruț nu au dat randamentul scontat, iar cei doi tehnicieni nu au stat prea mult pe gânduri, trimițându-i la vestiare. Spre satisfacția lor, Dobrău și Târlea s-au dovedit a fi tehnicieni inspirați, Ignat și Volocaru evoluând mai mult decât mulțumitor. ♦ Incredibil, dar adevărat, „fluierașul" Mandi a arbitrat contradictoriu, în prima repriză cu oaspeții, iar în cea de a doua, oarecum corect. Acest lucru l-a iritat pe președintele gazdelor, Gheorghe Marinca, care a fost nemulțumit de unele decizii. În final, totuși, „șeful" de la Telecom s-a declarat mulțumit de arbitraj, victoria fiind mai importantă decât orice altceva. Prin maniera de a fluiera, Mandi - suspectat de a ține cu oaspeții - fiind din același oraș cu antrenorul Dobrău, a făcut de râs tagma arbitrilor din România...

LEO SFÂRA

„Reduta" Jiului a căzut de două ori. Succesul a fost, însă, fără strălucire

Foto: ȘTEFAN MATYAȘ

Pe terenurile Diviziei D

A venit primăvara!

■ Lidera clasamentului nu a reușit mai nimic pe „Blănaru", Tricoul Roșu fiind o nucă foarte tare, ce nu se sparge ușor. Chiar dacă a fost egal la pauză, diferența de două goluri s-a făcut în repriza secundă. Acum, Motorul simte tot mai aproape răsuflarea în ceafă a „șoimilor" din Pâncota. ■ Care „șoimi", s-au impus lejer, pe teren propriu, în dauna celorlalți „șoimi", din Lipova. Elevii lui Dan Mănăilă sunt acum la doar patru puncte în spatele „motoriștilor" și promit un retur fulminant. Așteptăm! ■ La Bou' Roșu, Gloria nu a putut trece de Crișana Sebiș, echipa antrenată de Sandu Gaica fiind, practic, revelația acestui campionat. Păcat că startul a fost ratat de sebișeni, care puteau fi acum „la promovare" și spectacolul în Divizia D era asigurat. ■ Derbyul subsolului s-a disputat la Macea, acolo unde „Semlecana" nu a putut trece la Romvest. Deși putea „aresta" toate punctele, echipa-gazdă a ratat o ocazie imensă, în prelungirile meciului, Covăsan fiind speriat, parcă, de prezența în tribune a prefectului Gheorghe Neamțiu. Așa, cu 1-1, nimeni nu are de câștigat, atât „Semlecana" cât și Romvest având mult de asudat până să scape de zona periculoasă a clasamentului. ■ Doar la „două diferență" a pierdut Dacia Beliu, la Chișienu Criș. E clar că belenii încearcă, din răsputeri, să facă totul pentru a nu merge în „Onoare". Același lucru îl fac și cei de la Crișul, care nu au voie să păsească greșit. ■ La Păuliș, formația prezidată de Edi Cucoș a întâlnit „lemnarii" de la CPL. Chiar dacă au beneficiat de un penalty, gazdele nu s-au putut impune și, încet, încet, se afundă în partea a doua a clasamentului, una deosebit de periculoasă ■ Singura victorie la limită a obținut-o echipa din Ineu. Jușcă et comp. și-a făcut datoria și a învins Podgoria Ghioroc, o echipă cu mult tupeu, mai ales în deplasare. E bine că cei de la Podgoria nu se dau bătuți, cu una, cu două, și continuă să spere. ■ Cel mai interesant meci a fost la Curtici, acolo unde Frontiera a întâlnit Comera. Rivalitatea Curtici-Șofronea nu a putut fi tranșată într-un fel, mai ales datorită arbitrului Traian Enoiu, care a inventat un penalty pentru gazde, viciind rezultatul din acea fază. Bine, însă, că s-a terminat egal, 3-3, pentru că, altfel, era bai mare. Revino-ți, „Mosule"!

Aceasta a fost, pe scurt, etapa I, adică a XVIII a campionatului, prima din retur. Practic, s-a disputat o etapă care trebuia să aibă loc în primăvară. Așa că, în fotbalul arădean, primăvara a sosit... iarna.

LEO SFÂRA

CAMPIOANELE AU „TOPIT" OȚELUL

❖ Destul de multă lume a ținut să asiste sâmbătă dimineața, în Sala Sporturilor, la partida de baschet feminin dintre BC ICIM Arad și Oțelul Livas Târgoviște. ❖ Galeria condusă de Zoran Arsenov a creat un spectacol frumos, arsenalul lor îmbogățindu-se cu peste o sută de steguleț în culorile clubului ❖ Trebuie să recunoaștem că echipa noastră a reușit cel mai bun joc din actualul campionat, elevele antrenorului George Mandache luându-și în serios rolul de favorite, avertizate și de succesul categoric al adversarelor din urmă cu o săptămână, în fața vicecampioanei Rapid. ❖ Și de această dată Ancuța Stoenescu, conducătoarea de joc a arădencelor, a fost cea mai eficientă jucătoare, marcând 23 de puncte ❖ Îmbucurătoare este revenirea în echipa ICIM-ului a Biancăi Drăguș, după o mai lungă perioadă de refacere în urma unei accidentări la genunchi. ❖ De la adversare doar Nicolae s-a ridicat la înălțimea așteptărilor, spre dezamăgirea fostului antrenor al echipei naționale, dl. Nicolae Moise. ❖ Bun arbitrajul prestat de cuplul bucureștean Dabija-Poenaru sub ochii exigentului observator Ioan Olaru. ❖ Mâine, echipa arădeană va juca la Galați și în mod normal nu poate scăpa prilejul de a-și mai trece o victorie în cont. ❖ După această partidă campionatul intern se va întrerupe trei săptămâni, făcându-se loc pregătirilor naționalei de senioare, în vederea debutului în preliminariile C. E.

DANIEL SCRIDON

MARCELA IANCU, O VIITOARE GABRIELA SZABO?

Crosul elevilor, organizat într-un deplin anonimat de Inspectoratul Școlar Județean, și-a stabilit și în acest an câștigătorii. Printre ei se număra și un talent nativ pe care ochiul versat al antrenorului Zsolt Gyöngyösi, cel care a făcut din Gabriela Szabo cea mai bună atletă a lumii în acest an, vede o viitoare mare campioană. Este vorba de tânăra Marcela Iancu, elevă la Școala generală nr. 1 Arad, de a cărei pregătire s-a ocupat prof. Gheorghe Mărgineanu, care a avut șansa de a participa la crosul de la Oradea, unde la categoria de vârstă 13-14 ani a urcat pe treapta a treia a podiumului de premiere. Ei, bine, stilul ei de alergare, suplețea, au atras imediat atenția celebrului antrenor și soț al Gabrielei Szabo, care a selecționat-o, singura din cei 7500 de participanți la crosurile organizate și premiate de „Izvorul minunilor", fiind timp de un an sponsorizată de firma European Drinks.

Având în vedere că este vorba de o sportivă de mare perspectivă, încă nelegitimată, președintele Clubului Sportiv Municipal, Eugen Roman, a depus în cursul zilei de ieri, la sediul FRA, toate actele necesare legitimării foarte tinerei atlete. De acum încolo, președintele Roman așteaptă ca Marcela să pășească pe urmele Gabrielei. Restul vine de la sine. Și dacă tot s-a aflat ieri pe culoarele MTS-ului, dl. E. Roman a intrat și la FRG, unde conform unei știri neconfirmate, aflată în tramvaiul 19, a legitimat-o și pe mica gimnastă Gicuța, în vârstă de 3 ani și două luni, de la grădinița cu program redus nr. 16, o mare speranță în perspectiva Olimpiadei din anul 2014. Poate așa se mai scot și antrenorii secției de gimnastică a amintitului club arădean, secție rămasă după tentativa de reorganizare în coadă de pește.

C. ALEX

Antrenorii studenților - niciodată mulțumiți

▼ Jucând împotriva unei echipe de top a Seriei a IV-a a Diviziei C, „Universitatea" Arad a realizat poate cel mai bun joc de pe teren propriu din acest campionat. S-a văzut o bună mișcare în teren a studenților, o țesătură de pase excelentă la mijloc menită elaborării cât mai concrete a atacurilor decisive spre poarta adversă. Dovadă stau și cele 22 de șuturi expediate spre poarta adversă, dintre care nouă și-au atins ținta. Cum trei au fost goluri și două - bară, procentajul gazdelor s-a dovedit excelent. ▼ Prin jocul prestat s-au remarcat de la gazde, Leucean, Hada, Chetronie și mai ales Ionescu. Micuțul fundaș dreapta al studenților, Ionescu, a făcut o partidă excelentă, urcând de multe ori decisiv în atac și încununându-și prestația cu un gol în ultimele minute ale jocului. ▼ Exigența celor doi antrenori ai „Universității", Marius Demian și Mihai Jivan este deja proverbială. Poate în partida de duminică, aceasta a fost pe alocuri exagerată, pe fondul evoluției bune a elevilor antrenați de cei doi. Dovadă stă și rugămintea portarului Rusu la adresa lui Mihai Jivan, adresată după executarea unui aut de poartă: **„Nea Mișu, nu mai strigați că o dau rău!"** - Marius Demian nu a fost deloc încântat de maniera de arbitraj a centralului Adrian Voica din Năsăud: **„Astă-i neam cu Miron Cosma, arbitrează contrar oricărei logici"**. ▼ Închidem urându-le un călduros „La mulți ani!" antrenorului Mihai Jivan și fiului acestuia, arbitrul Mihai Jivan Jr., care, ieri, și-au serbat onomastica.

DACIAN TODUȚA

Handbal masculin

„U" POLI. TIMIȘOARA - „U" ARBEMA ARAD 30-20 (15-13)

Sâmbătă, într-un meci din campionatul Diviziei A de handbal masculin, elevii antrenorilor Mihai Mironiuc și Gheorghe Dima au fost întrecuți de studenții timișoreni, aflați în lupta pentru promovarea pe prima scenă a țării. Cel mai prolific jucător arădean a fost extrema Adelin Olaru, cu 8 goluri înscrise. Reprezentanții grupării noastre au fost nemulțumiți de arbitrajul brigăzii clujene, din care cauză întâlnirea a fost presărată cu „scântei". Echilibrul s-a „rupt" din minutul 42, minut în care situația îi avantaja pe localnici (scor 19-15).

A. HĂRȚĂU

Vocea tribunei

Sandu Crișanov, (37 de ani): „Nu sunt eu cel mai în măsură să judec evoluția UTA-ei de astăzi, însă mie, personal, nu mi-a plăcut partida. Mă așteptam să văd mai multă personalitate din partea jucătorilor UTA-ei, și nu atâtea pase greșite. E bine că am învins, Kent reușind două goluri care au salvat partida. Sper să nu pierdem contactul cu Mediașul și Aro, după cele două deplasări care urmează."

Ionel Barna (26 de ani): „Am văzut și astăzi o evoluție slabă a UTA-ei, ca și cu „Poli". Nu reușim să ne impunem jocul de pase pe care îl așteptam la începutul campionatului. Echipa a fost ruptă în două, Kent și Drăgan primind prea puține pase utile. Am avut noroc cu fazele fixe din care s-a marcat."

Dorin Voica (22 de ani): „Mi-a plăcut cum au jucat Kent și Mărginean. Aș dori ca UTA «să joace» măcar acasă cu trei „vârfuri", pentru că așa ar putea să aibă mult mai multe ocazii și să înscrie cât mai multe goluri. Trebuie insistat mai mult pe acest lucru, deoarece apărarea funcționează destul de bine."

Eugen Militaru (48 de ani): „Mă bucur că am învins Jiul, o echipă totuși prea slabă pentru a ne pune probleme. Este bine că Mediașul a trecut de Aro, deoarece sunt convins că în retur Gaz Metan nu va face față. Dacă tragem la promovare singurul adversar, zic eu, este Aro. Indiferent de ce se va întâmpla, Rubinacci trebuie să îmbunătățească jocul echipei în această iarnă, pentru că majoritatea jucătorilor sunt ieșiți din formă."

A consemnat

DACIAN TODUȚA

FOTBAL - CANDIDAȚII PENTRU „NAȚIONALĂ"

Membrii Comitetului Executiv al Federației Române de Fotbal au înaintat, luni, președintelui FRF, Mircea Sandu, o listă cu cinci propuneri pentru funcția de antrenor al echipei naționale a României, pe care figurează Emeric Ienei, Mircea Lucescu, Anghel Iordănescu, Florin Halagian și Ladislau Boloni.

Dumitru Dumitriu, care a candidat pentru această funcție la începutul anului 1998, cînd Victor Pițurcă a fostales selecționerul României, nu se mai află pe lista posibililor antrenori ai echipei naționale.

Membrii Comitetului Executiv al FRF vor alege, în următoarea ședință, viitorul selecționer al naționalei României din cei cinci candidați.

Sandu a declarat, luni, agenției MEDIAFAX că Pițurcă ar putea accepta postul de antrenor al echipei naționale de tineret olimpic, în funcție de numele selecționerului primei reprezentative.

BASCHET MASCULIN - Divizia B

CSS WEST PETROM II ARAD - LPS TÂRGU-MUREȘ 81-56 (42-21)

Sâmbătă, Sala Sporturilor din Arad a fost gazda a trei meciuri de baschet și a tot atâtea importante victorii pentru echipele arădene. După victoriile fetelor de la ICIM Arad și a băieților de la West Petrom, a urmat și victoria clară a băieților de la CSS West Petrom II Arad din cadrul Diviziei B împotriva echipei LPS Tg. Mureș.

Meciul a fost unul mai puțin spectaculos, jucătorii noștri preluând conducerea încă din primele minute de joc (min. 5: 10-6; min. 10: 13-9). Partida nu a impresionat de loc publicul spectator, echipa arădeană fiind mult superioară adversarilor și nu a avut de ce să-și facă probleme în privința scorului. Scor pauză: 42-21. Scor final: 81-56.

Echipe:

● **CSS West Petrom II Arad:** Puf (3), Iov (2), Manoilescu (21), Botiș (6), Vanc (6), Brebenaru, Dehelean (1), Poenaru, Boric (6), Nagygyorgy (9), Mazilu (27). **Antrenor:** E. Davidhazy.

● **LPS Târgu-Mureș:** Fodor (2), Magyari (2), Vajda (3), Mâșca (2), Josza (17), Crișan (2), Gherasim, Belehyesdy (3), Cziura (3).

Au arbitrat: D. Măgureanu și S. Trifoi din Timișoara.

ALINA BUTACI

DACIA

la preț de fabrică!

S.C. „AUTOSERVICE CÂMPUL LINIȘTII "S.R.L.

Câmpul Liniștii, Nr. 1 (vizavi de Vama de Interior Arad)

Telefoane: 247535; 092-388166; 092-826559; 092-701790

VĂ MAI OFERIM

NOU!

- înmatricularea autoturismelor cumpărate
- montăm profesional sisteme de alarmă
- echipăm autoturisme cu radiocasetofoane PIONEER și BLAUPUNKT

(659243)

SC IZOLTA SRL

Str. Cocorilor nr. 4

tel. 289342

VINDE

- **CIMENT** la comandă **39.000 lei/sac**

La cantități mai mari de 5 to se asigură transport gratuit în oraș

- **B.C.A.** la comandă **600.000 lei/mc**
- Materiale construcții
- Plasă gard
- Plasă rabitz
- Plăci azbociment
- Cuie
- Vopsele și altele
- Antigel concentrat - 21.000 lei/kg

Materiale hidroizolatoare (armătură poliester) marca PLUVITECH garanție 10 ani la prețuri avantajoase

Executăm hidroizolații
Așteptăm comenzile dvs.!

(c.b.)

---

construct **MIRADA**

OFERTA SPECIALĂ DE TOAMNĂ

BPB **Rigips**

Placă Rigips RB 12,5 - 41.000 lei/mp.
Placă Rigips RB 9,5 - 39.000 lei/mp.
Placă Rigips RBI 12,5 - 62.000 lei/mp.

CIMENT - 39.000 lei/sac

Prețurile includ T.V.A.

Depozite:

Gara CFR, Tel: 270960
str. Poetului 95, Tel: 243490
str. Andrei Șaguna 83, Tel: 285377
Calea Timișorii 110, Tel: 278800

---

s.c. ROMTEXTIL IMPEX s.r.l.

ECHIPAMENTE ȘI MASINI DE CUSUT INDUSTRIALE

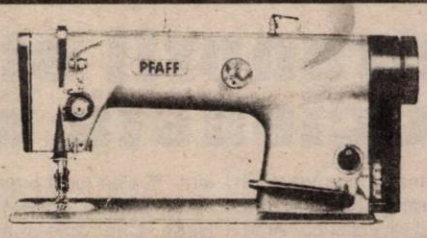

✆ 057/259 431 ✆ 094/159 538

2900 ARAD - ROMÂNIA
Micălaca, Str. Dreptății, nr. 23, Bl. 717, ap. 17

VĂ OFERĂ O GAMĂ VARIATĂ DE ECHIPAMENTE ȘI MAȘINI DE CUSUT INDUSTRIALE.

Pentru comenzi ferme se asigură toată gama de mașini, subansamble, accesorii și piese de schimb.

Vă așteptăm !

VREI SĂ TE GOSPODĂREȘTI? CAUTĂ MAGAZINUL

LANȚUL - SANEX

ARAD, CALEA TIMIȘORII NR. 39, TEL. 287776, 287340
ORAR ZILNIC: 8-18, SÂMBĂTĂ: 8-13
UN MAGAZIN „BETON"!!!!!!!

ARTICOLE UZ GOSPODĂRESC, ARTICOLE UZ CASNIC, MATERIALE PT. INSTALAȚII ELECTRICE, INSTALAȚII SANITARE, INSTALAȚII GAZ.

OFERTĂ DE SEZON: - FOLIE SOLAR - **27.500** LEI/KG
- SOBĂ GĂTIT - **799.000** LEI -PLASĂ GARD **16.500** LEI/KG.
-JGHEAB PVC - **21.000** LEI/M -CUIE CONSTRUCȚII - **11.000** LEI/KG.

NU UITA GĂSEȘTI... APROAPE ORICE! (974049)

S.C. FLASH 1H ITALIA S.R.L.

NOU! *Curățătorie chimică* NOU!

și

spălătorie

Servicii ireproșabile !

Calea Victoriei nr.41-43 Program: zilnic L - V 7-19
Tel.057/270151 S 10-14

INTERNATIONAL COMPUTER SCHOOL ARAD
și FUNDAȚIA ROMÂNO - ELVEȚIANĂ
"ENTREPRENGURSHIP FREE"

Vă oferă cursuri:

- OPERATOR CALCULATOR
- LIMBA ENGLEZĂ
- CONTABILITATE TEORETICĂ ȘI COMPUTERIZATĂ
- RELAȚII CU PUBLICUL
- AGENT DE VÂNZĂRI

Diplome avizate de Ministerul Educației Naționale.
Suport de curs. Know-how elvețian. Plata în 4 rate.

P-ța Sporturilor bl. 25 parter (IRUC S.A.) sau la telefon 23.03.09, zilnic orele 8,00 - 20,00

AR-MEDICA '99

TÂRG INTERNAȚIONAL DE MEDICINĂ, APARATURĂ MEDICALĂ, STOMATOLOGIE, FARMACIE, SALON DE OPTICĂ, SERVICII CONEXE

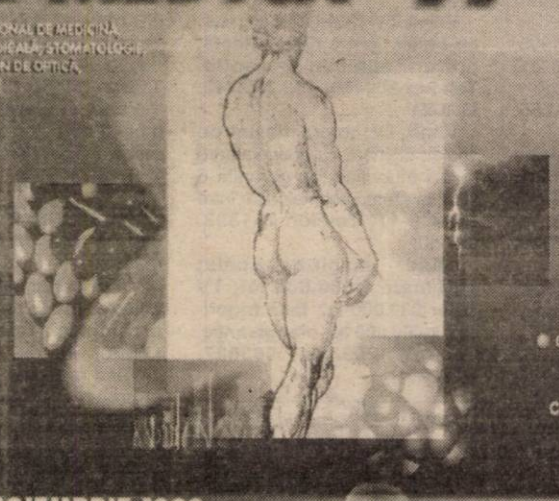

ORGANIZATORI:
- DEPARTAMENTUL TÂRGURI ȘI EXPOZIȚII AL CAMEREI DE COMERȚ, INDUSTRIE ȘI AGRICULTURĂ A JUDEȚULUI ARAD,
- CASA SOCIALĂ DE ASIGURĂRI DE SĂNĂTATE ARAD,
- CONSILIUL JUDEȚEAN AL COLEGIULUI MEDICILOR ARAD,
- ASOCIAȚIA MEDICILOR STOMATOLOGI CU PRACTICĂ PRIVATĂ DIN ROMÂNIA

11-13 NOIEMBRIE 1999
SALA SPORTURILOR ARAD

Tel: 057-254052; 253000, Fax: 057-250014; 252212,
E-mail: expo-ccia@arad.ro Persoană de contact: LETIȚIA BUIBAȘ

(c. 219)

VARBITTOUR TRAVEL AGENCY - TOUR OPERATOR

SUNAȚI-NE PE NOI PRIMA DATĂ!

VĂ OFERIM BILETE DE AVION DUS-ÎNTORS CU PLECARE DIN TIMIȘOARA BUDAPESTA SAU BUCUREȘTI PE ZBORURILE COMPANIILOR AUSTRIAN AIRLINES, MALEV, KLM, BRITISH AIRWAYS SAU PE ORICARE ALTĂ COMPANIE PREFERATĂ DE DUMNEAVOASTRĂ

la prețuri aflate la... cea mai joasă altitudine!

ZBURAȚI PRIN VARBITTOUR TRAVEL AGENCY

- NEW YORK 368 USD
- WASHINGTON - 368 USD
- ATLANTA - 408 USD
- DALLAS - 408 USD
- DETROIT - 408 USD
- MIAMI - 408 USD
- CHICAGO - 408 USD
- HOUSTON - 408 USD
- BOSTON - 383 USD
- PITTSBURGH - 466 USD
- PHOENIX - 515 USD
- TORONTO - 364 USD
- MONTREAL - 364 USD
- OTTAWA - 384 USD
- VANCOUVER - 510 USD
- CALGARY - 510 USD
- EDMONTON 510 USD
- WINNIPEG - 505 USD
- SYDNEY - 685 USD
- AMSTERDAM - 184 USD
- ROMA - 221 USD
- PARIS - 210 USD
- LONDRA - 198 USD
- MALAGA - 290 USD
- TEL AVIV - 234 USD
- LARNACA - 201 USD

CLIENȚILOR FIDELI LE OFERIM PROGRAME FREQUENT FLYERS!!!

BUCURAȚI-VĂ DE VACANȚELE DUMNEAVOASTRĂ PRIN VARBITTOUR TRAVEL AGENCY - TOUR OPERATOR

ÎN CURÂND
REVELION 2000!

***ZILNIC* TRANSPORT**
TIMIȘOARA - AEROPORT BUDAPESTA
la cele mai mici prețuri

ALTE SERVICII:
- TRANSPORT CU AUTOCARUL ÎN AUSTRIA, GERMANIA DOUBLE T
- ASIGURĂRI MEDICALE - AIG -
- CĂRȚI VERZI

HEAD OFFICE: ● Timișoara, str. Alba Iulia nr. 2, Tel: 40(0) 56/221400, Tel./fax: 40(0)56/221401
BRANCH OFFICE: ● ARAD, B-dul Revoluției nr. 85, tel. 40(0)57/211818;
E-mail: startour@mail.dnttm.ro

NOU

ROMANA srl

Arad str.Eroul Necunoscut nr.25 tel/fax:281.170
Arad str.Clujului-Bl.74 B parter tel:277.979
Chișineu Criș str.Înfrățirii nr.92

ORAR zilnic 8-17 sâmbăta 9-13

GRESIE FAIANTA, obiecte sanitare

GRESIE GLAZURATĂ PENTRU INTERIOR SI EXTERIOR
Grupa de uzura abrazivă IV (trafic - intens)
Rezistenta la înghet : conform ISO 10545-12

la pret de producător, de la

MONDIAL S.A. LUGOJ — O ÎNTREPRINDERE — Villeroy & Boch 1748

QUASAR

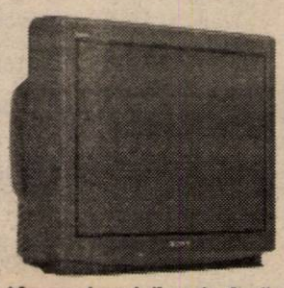

Televizor Sony*
- Sunet stereo
- Sistem de 2 difuzoare Full Range
- Procesor digital de sunet
- Format 16:9
- Ecran Super Trinitron 72cm/63cm

*Cumperi unul din cele două modele de TV și primești gratuit o pereche de căști Sony MDR E 827.

SONY Model : KV-29X5/KV-25X5

Recorder VHS Sony
- FM / MW cu 30 posturi presetate
- Mecanism Smart
- Înregistrare Long Play
- Super Trilogic, SmartLink, Show View
- Videorecorder VHS HiFi cu 4 capete

SONY Model : SLV-SE40

Magazin Quasar, Arad, P-ța A.Iancu, Nr. 10
tel.: 057-211.822.

Acest magazin comercializează produse originale **Sony** însoțite de certificatul de garanție oficial pentru România, emis și onorat de **Sony**. (974154)

VOPSEȘTE NEMȚEȘTE

düfa

S.C. PROGER COM LAC S.R.L. DEVA

Distribuitor autorizat DÜFA, HENKEL, WESTEX, RIGIPS
CAUTĂ: REPREZENTANT VÂNZĂRI
CONDIȚII: - Studii superioare (Fac. de construcții este un avantaj)
- experiența în domeniu
- stagiu militar satisfăcut
- calități organizatorice, inițiativă
- auto propriu constituie un avantaj

SE OFERĂ:
- perspectiva unei cariere de succes
- salariu atractiv
- posibilitatea de a deveni membru al unei echipe tinere și dinamice

(4114680)

Trimiteți C.V. pe adresa: PROGER COM LAC SRL DEVA, str. Apuseni nr. 1 sau fax 054/232392.

INTERSAT

OFERTĂ SPECIALĂ

INTERSAT, SATLINE și STARLINE vă oferă posibilitatea de a intra în anul 2000 conectați la rețeaua de televiziune prin cablu.

Persoanele fizice care locuiesc în zone deja cablate beneficiază la reducere, plătind doar 50.000 lei taxă de instalare cu condiția plății abonamentului pe lunile noiembrie și decembrie.

OFERTA ESTE VALABILA DOAR PANA LA 26.XI.1999.

(974159)

S.C. HO&HO TRADE S.R.L.

Program zilnic 10 - 17
Duminica închis

ACHIZIȚIONAM ȘI VINDEM STICLE, BORCANE ȘI LĂZI P.V.C.

ORICE TIP SAU CANTITATE
Tel. 279739, 094813342

Str. Crinului nr. 2 colț cu Iuliu Maniu (vizavi de restaurantul FLORA)

(4114681)

SC MANEX MA SRL

ARAD, STR. GUTTERBRUNN NR. 100, TEL/FAX 057-286834

Ascute toată gama de scule pentru prelucrarea lemnului

Vinde:
POLIURETAN IMPORT UNGARIA

❖ Lacuri, diluanți, grunduri, vopsele, palux, vopsea **SPOR, acetona**, antigel, Tifel ❖ Placaje, pal furniruit, placaj furniruit, pal simplu ❖ Pâslă, hârtie mătase, tablă cutată de aluminiu ❖ Aracet, prenadez 300, parafină, urelit R și P ❖ Accesorii mobilier, feronerie **BLUM**, șuruburi pentru lemn, capete pt. înșurubat, garnituri uși ❖ Scule pt. prelucrarea lemnului, discuri diamantate ❖ Abrazive, pietre polizor, discuri abrazive, baiț, colorant lac, cepuri lemn, burghie.

DESCHIS luni - vineri între orele 8 - 16.

(974165)

BIROTICĂ

Leximis — Splaiul Gen. Gh. Magheru Bl. 329B (Micalaca)
Tel./Fax: 057/270111; 270100, Arad

- Tehnică de calcul - PC Garanție 3 ani (compaq)
- Imprimante EPSON
- Copiatoare MINOLTA
- Seifuri
- Mobilier de birou
- Mașini de numărat bancnote
- Centrale telefonice SOLOMON

La prezentarea acestui cupon se va acorda o reducere de 5%, la comenzile ce depășesc suma de 10.000.000 lei.

DIRECȚIA SILVICĂ ARAD

vinde la licitație mijloace fixe casate: autoturisme ARO (3) caroserie ARO (1), semiremorci ARO (2), autocamion. Informații la telefon 280261 int. 133 și 139, privind locurile unde pot fi văzute.

Licitația are loc la sediul D.S. Arad, str. Episcopiei nr. 48 în ziua de 17.11.1999 ora 10, și se va repeta în ziua de 24.11.1999 pentru mijloacele fixe care rămân nevândute la prima licitație.

(4114718)

VÂNZĂRI APARTAMENTE O CAMERĂ

Vând garsonieră cf. II, Micălaca, et. 4/4, fără probleme, toate îmbunătățirile, 8.000 DM. Telefon 235784, 092308400. (34848)

Vând apartament 1 cameră, 58 mp, ultracentral. Telefon 222883. (34572)

Vând garsonieră cf. I, complet aranjată, telefon, satelit etc. în Micălaca 300, preț 9.900 DM. Telefon 271385. (34531)

Vând apartament o cameră, balcon, Micălaca, zona 700. Telefon 279910. (34193)

Vând apartament una cameră, zona Alfa. Telefon 257851. (34513)

Vând apartament 1 cameră, bloc 708, etaj II, ap. 12, multiple îmbunătățiri. Informații telefon 261318, seara și telefon 092.274.864. (34726)

Vând garsonieră confort I, Micălaca, str. Simfoniei. Telefon 274379, orele 16-22. (34737)

Vând apartament, Bd. Dragalina, etaj III, ap. 29, o cameră, baie, bucătărie, terasă mare, total 84 mp. Telefon 01-335.62.35. (34751)

Vând apartament în curte, 53 mp, una cameră, bucătărie, baie, cămară alimente, str. Eminescu, nr.51, ap. 2, 12.500 DM. Telefon 245974. (34772)

VÂNZĂRI APARTAMENTE DOUA CAMERE

Vând apartament 2 camere, centru, str. Călimănești, et. 1/4, suprafață mare, 29.000 DM, negociabil. Telefon 235784, 092 308 400. (34848)

Vând apartament 2 camere, Micălaca, zona III, et. 4/4, acoperiș țiglă, decomandat, îmbunătățit, 18.000 DM. Telefon 235784, 092 308 400. (34848)

Vând apartament zona gării, amenajat stil occidental, mobilat parțial, preț 35.000 DM negociabil. Telefon 094.160.581. (33539)

Vând apartament 2 camere, Vlaicu, 10.000 DM. Telefon 270856. (34174)

Vând apartament 2 camere, confort I, zona UTA. Telefon 249246. (34642)

Vând apartament str. Ecaterina Varga, 2 camere decomandate, etaj II, preț 26.500 DM negociabil. Informații telefon 231410. (34687)

Vând apartament 2 camere, Vlaicu. Telefon 273628. (34693)

Vând apartament 2 camere + dependințe, ultracentral, lângă Casa cu lacăt. Informații telefon 282927, orele 19-21. (31138)

Vând apartament 2 camere, confort sporit, etaj III, Vlaicu; preț 18.000 DM. Telefon 255133. (34421)

Vând urgent, (schimb) apartament confort I, 2 camere, garaj, boxă, telefon, satelit, în Vlaicu; posibil 2 rate, ocupabil imediat. Telefon 094.170.566. (34337)

Vând apartament 2 camere, zona UTA, etaj 4/4, preț 16.000 DM negociabil. Telefon 242737. (34325)

Vând apartament 2 camere, cf. I, bucătărie mare, Vlaicu, preț 11.500 DM. Telefon 250209. (34421)

Vând apartament 2 camere, decomandat, zona 300, bun și pentru spațiu privatizare. Telefon 256961; 251953. (34601)

Vând apartament 2 (două) camere, bloc Libelula, multiple îmbunătățiri. Telefon 092 391 569 și după ora 20 telefon 465372. (34522)

Vând apartament 2 camere, Fortuna, confort II, parter, îmbunătățit, scurgere separată, contorizat, 13.000 DM. Telefon 242579, orele 19-21. (34715)

Vând apartament 2 camere, Alfa, bloc 56. Telefon 277522, după ora 20. (34718)

Vând apartament 2 camere, semidecomandat, etaj I, confort I, ultracentral, 23.000 DM. Telefon 258914 sau 094264760 după ora 18. (34716)

Vând apartament 2 camere, faianță, gresie, balcon închis, preț negociabil. Telefon 269213; 280550. (34749)

Vând urgent apartament 2 camere, bucătărie, baie, debara, balcon; str. Beiuș, nr. 2, bloc 608, ap. 18, Arad, Micălaca. Telefon 265675. (34764)

Vând apartament cu 2 camere. Telefon 219190; 094.935.406. (34765)

Vând apartament 2 camere, confort I sporit, zonă centrală (CEC-ul nou), parter înalt, îmbunătățit; 25.000 DM. Telefon 235538; 412214. (34809)

Vând apartament 2 camere, Micălaca; neîmbunătățit; 12.500 DM. Telefon 270834. (34826)

Vând apartament 2 camere, parter, superamenajat modern, bucătărie completă + diverse; Vlaicu, lângă „Opel"; 13.500 DM. Telefon 092.344.705. (34822)

VÂNZĂRI APARTAMENTE TREI CAMERE

Vând apartament 3 camere decomandate, Alfa, bloc 8, sc. A, etaj 2, ap. 6; 15.000 DM. Telefon 094.141.911. (34362)

Vând apartament ultracentral 3 camere, dependințe, parter, Legea 112. Telefon 233230. (34187)

Vând apartament 3 camere, decomandat, bun privatizare, Piața Miorița, preț 18.500 DM. Telefon 250209. (34421)

Vând apartament 3 camere, confort I, vedere pe 2 părți, etaj III, Calea Romanilor. Telefon 250209. (34421)

Vând, schimb apartament 3 camere, str. Primăverii și grădină, str. Crișului, Chișineu Criș. Telefon 265489. (33766)

Vând apartament 3 camere, ultracentral, et. II, zonă liniștită, spre curte, pe str. Ecaterina Varga, preț 42.000 DM, exclus agenții imobiliare. Informații telefon 092 349 064. (34553)

Vând apartament Samantha central, Malul Mureșului, 3 camere, 2 băi, 2 balcoane, garaj cu încălzire centrală și apă curentă caldă și rece, telefon, satelit, interfon. Telefon 057 - 232675. (34653)

Vând apartament 3 camere, Podgoria (Iuliu Maniu), etaj 4(5); 35.000 DM. Telefon 249806; 094.778.462. (34676)

Vând apartament 3 camere, central, etaj II, decomandat, 22.000 DM. Telefon 270856. (34826)

Vând apartament 3 camere, zona Vlaicu (Lebăda), et. IV/IV, îmbunătățit, preț negociabil. Telefon 273103; 094.121.612. (34647)

Vând apartament 3 camere, decomandat, etaj II, Alfa, 16.000 DM (confort I). Informații telefon 094.264.760, după ora 18. (34716)

Vând apartament 3 camere, confort I, îmbunătățit, din cărămidă; negociabil. Telefon 262391; 092.388.166. (34748)

Vând apartament 3 camere. Telefon 219190; 094.828.934. (34765)

VÂNZĂRI APARTAMENTE PATRU-CINCI CAMERE

Vând apartament 4 camere, toate îmbunătățirile, zona 300, malul Mureșului, garaj autorizat. Telefon 259891. (34530)

Vând apartament 4 camere, în asociație (zona Vilelor), Romanilor, etaj I, garaj, 227 mp; preț 76.000 DM. Telefon 094778462. (34676)

Vând apartament 4-5 camere. Telefon 219190; 094.935.406. (34765)

VÂNZĂRI CASE

Vând casă nouă, cu mansardă, 4 camere + anexe, Bujac; 40.000 DM negociabil. Telefon 244431. (f, 659243)

Vând casă cu spațiu comercial, 1.000 mp, 68.000 DM. Telefon 092 292 559. (34873)

Vând casă mare, la cheie, construcție 1997, Micălaca, 230.000 DM. Telefon 092 292 559. (34873)

Vând casă cu grădină mare, localitatea Zimand Cuz, nr. 112. (33959).

Vând casă 4 camere, încălzire centrală, în Vladimirescu, zonă centrală, cuptor pentru patiserie german, preț negociabil. Telefon 514207. (34546)

Vând casă, central: parter - privatizat; etaj- apartament. Telefon 234862. (34420)

Vând apartament tip casă plus anexe, 2 camere. Lipova, telefon 562734. (4113085)

Vând casă în centru Lipova în curte sau schimb cu similar în Arad. Telefon 245738. (4113083)

Vând casă cu curte, 400 mp; mobilier. Telefon 092.599.416. (34636)

Vând casă în Pârneava, grădină, gaz, ocupabilă imediat. Telefon 211792. (34109)

Vând casă, tot confortul, comuna Vladimirescu, negociabil. Telefon 255981; 092284409. (34701)

Vând casă 2 camere + dependințe, posibilitate privatizare, la șoseaua principală, preț 7.000 DM, negociabil. Telefon 094 121 983. (33808)

Vând (schimb) casă Chișineu Criș, str. Plevnei, nr. 6 A, cu apartament Arad. Telefon 266987. (33589)

Vând casă cu 2 apartamente, dependințe, cu gaz, curte și grădină, la Pârneava. Telefon 285659. (34580)

Vând casă 3 camere, confort deosebit, cu grădină, str. Clujului; preț rezonabil. Telefon 250209. (34421)

Vând casă mare în Vladimirescu, str. Gării, nr. 11, poziție bună, anexe, gaz; 41.000 DM negociabil. (34727)

Vând urgent casă 4 camere, bucătărie, baie, anexe, garaj, grădină, tot confortul, apă de la rețea, gresie, faianță, gaz stradal, 42.000 DM negociabil. Informații telefon 264032. (34757)

Vând casă în comuna Livada, vizavi Primărie, casă nouă, demisol, parter, etajul I și mansardă, preț 115.000 DM negociabil. Informații telefon 094.607.228; 412183. (34774)

Vând casă în Frumușeni, centru; 2 camere, bucătărie + dependințe, preț convenabil. Informații telefon 272017, după ora 16. (34793)

Vând central Grădiște, apartament la casă, 2 camere, bucătărie, cămară alimente + anexe, apă rece + canalizare, pe stradă rețea gaz + termoficare. Informații telefon 230945. (34779)

VÂNZĂRI SPAȚII COMERCIALE

Vând firmă mixtă paste făinoase cu casă proprietate (3 camere + dependințe) + hală producție 60 mp, 2 mașini tăiței, 1 malaxor, site și rafturi pentru uscat, gaz. Telefon 286333. (34405)

Vând spațiu comercial în Bd. Revoluției, 42 mp, amenajat, cu toate dotările. Telefon 094.555.686. (34754)

Vând spațiu ultracentral, situat în curte, 135 mp. Telefon 276898. (34798)

VÂNZĂRI TERENURI

Vând teren intravilan 600 mp, front 16 m. Telefon 262619. (34359)

Vând teren pentru construcție, str. C. Pavelescu, nr. 1 și str. Diaconu Coresi, nr. 2. Telefon 286333. (34405)

Vând loc de casă cu grădină la șosea Sâmbăteni, 7.000 DM, posibil privatizare. Telefon 216161. (34727)

Vând 2,6 ha pământ arabil Covăsânț. Telefon 257845. (34717)

VÂNZĂRI AUTO

Vând convenabil Dacia 0 km, orice model, livrare imediată. Telefon 094.391.896. (34618)

Vând Dacii 0 km, noi, orice tip. Telefon 094 157 830. (33309)

Vând tractor U 650 cu RK efectuată, remorcă monoax, plug 3 brazde. Informații Arad - 289919; Lupești - 557009.

Vând Citroen Xantia, an 1995, Full Extra, km puțini, preț 16.200 DM negociabil sau schimb + diferență. Telefon 094.164.665; 287022. (34778)

Vând avantajos anvelope auto noi și folosite, de camion, diametru: 17,5; ARO, Jeep 15,16; autoturisme 12, 13, 14, 15, 16, 17 țoli. Telefon 259339; 563027. (4113081)

Vând Dacia 1310, an '87, preț 1.750 DM, negociabil. Telefon 094 544 832, 253572. (34113)

Vând (dezmembrez) Alfa 33 injecție. Telefon 211213. (34684)

Vând tractor U 650 + remorcă de 7 tone, cu reparație capitală. Informații localitatea Horia, nr. 227. (34581)

Vând Dacia 0 km, preț negociabil, zilnic, str. M. Eminescu nr. 54 sau informații telefon 092.203.237. (33398)

Vând 2 autofurgonete TV 35 motor Brașov, punte cu roți duble spate, negociabil, sat Măgulicea, nr. 46, comuna Vârfurile. (34588)

Vând Cielo roșu GLX-AC, stare excepțională, fabricație 1996, 35.000 km, 11.500 DM. Telefon 092 257 385. (34442)

Vând convenabil camion Raba, stare bună, 8 to. Telefon 057-275200. (34355)

Vând BMW 525i, an fabricație 1989, persoană fizică, preț 11.000 DM. Telefon 279674; 273211. (34575)

Vând Dacia 1310, din 1987, stare foarte bună. Telefon 254005. (34723)

Vând Ford Escort XR 3 i, înmatriculat non-profit, 1600 cmc, stare perfectă, consum mic, gri metalizat, 2.600 DM negociabil. Telefon 279153. (34724)

Vând urgent Dacia 1310, an 1994, stare perfectă, 11.000 km reali, întreținută, 3.600 DM negociabil. Telefon 276754; 269388. (34725)

Vând autoturism Ford Scorpio, februarie 1988, stare excepțională. Telefon 271278. (34725)

Vând remorcă camion marca RF 6, capacitate totală 11 tone, încărcătura 8 tone; preț negociabil; 1000 DM. Telefon 092.689.443; 057 - 289028. (34756)

Vând Oltcit an 1993, 1.600 DM. Telefon 057 - 285305; 211027. (34760)

Vând Audi 80 vama plătită, an 82, 1.300 DM. Telefon 246363; 094.850.648. (34768)

Vând urgent Opel Vectra Turbo Diesel Intercoler, recent înmtariculat, an 1993, cu toate extrasele. Telefon 219869; 094.291.600. (34777)

Vând urgent Opel Astra 1,7 TDI, an 1993, Full Extrase, înscris persoană fizică; preț 12.600 DM negociabil. Telefon 219869; 094.291.600. (34777)

Vând sau închiriez semiremorcă de 22 tone. Telefon 057 - 289750. (34786)

Vând Opel Ascona, 1987, 3.000 DM negociabil. Telefon 253000; orele 8-16. (34799)

Vând camion Scania 10 tone, cu remorcă 18 tone. Telefon 273492. (34803)

VÂNZĂRI ELECTRO

Vindem LĂZI FRIGORIFICE; CONGELATOARE; VITRINE; COMPRESOARE 5.000 W; CAMERE FRIG; DULAPURI FRIG; inox; garanție un an. Telefon 281384, orele 8-18. (34042)

Vând ieftin INSTALAȚII SATELIT și BOXE 50W. Telefon Arad 237471, ineu 511485. (34571)

Vindem TV COLOR, 800.000-1.100.000 lei, garanție 6 luni. Telefon 244904, orele 9-17. (32146)

Vând TV color, mașină spălat automată, cuptor microunde 1500 W, calorifer electric, cu garanție. Telefon 284604. (34700)

Vindem o gamă mare TELEVIZOARE COLOR stereo; convenabil. Telefon 280260; 211213, orele 10-20. (34011)

Vând mașini spălat automate, import, preț 1.000.000 - 3.000.000 lei. Telefon 270518. (34695)

Vând TV COLOR en-gros, en-detail, gamă diversificată, prețuri minime; garanție. Telefon 289456; 092.239.242. (33626)

Vând TV color; mașini de spălat; frigidere cu congelatoare și lăzi frigorifice (cu garanție 6 luni); la prețuri avantajoase; între orele 9-17. Telefon 251392. (34350)

Vând mașină spălat automată 1.000.000 lei; TV color 930.000 lei; ladă frigorifică 1.400.000 lei, ofer garanție. Telefon 259339; 563027. (4223081)

Vând toată gama de frigidere, second-hand. Telefon 270622. (34103)

Vând congelatoare, mașini automate spălat, garanție un an. Telefon 092.311.586. (34229)

Vând avantajos PC Pentium MMX K6/266 32 MB SDRAM 44 MB FDD 3,2 GBE X HDD și 6 plăci rețea. Telefon 245077; 468920. (34185)

Vând toată gama de piese pentru frigidere casnice și comerciale. Telefon 270622. (34103)

Vând computer Pentium cu tastatură și mouse, 600 DM. Telefon 563070. (4113086)

Vând congelator, ladă frig, combină frig, TV color, uscător rufe, robot telefon; garanție 1 an. Telefon 220926. (34729)

Vând TV color Philips, Nokia, Grundig, stereo, teletext. Telefon 264004. (34747)

Vând celulare Motorola, garanție, abonament, 1.000.000 lei/bucata. Telefon 252860; 094.508.142. (34752)

Vând combină muzicală Kenwood, 400 DM negociabil + 2 boxe, de 250 w. Telefon 279582. (34773)

Vând CÂNTARE ELECTRONICE și CASE MARCAT FISCALE avizate Ministerul Finanțelor. Telefon 272727. (34781)

Vând telefon mobil Bosch multiband 738 cu încărcător de cameră, stare excepțională. Telefon 094.155.140; preț 230 DM.

VÂNZĂRI DIVERSE

Vând (închiriez) urgent garaj autorizat, zona Vlaicu-Făt Frumos, 1.200 DM. Telefon 235784, 092 308 400. (34848)

Vând EUROBOLȚARI termoizolanți cu garanție: 300x250x200, 3.600 lei/buc; 1 mc-240.000 lei. Telefon 281491; 092.381.750. (34834)

Vând PLASĂ GARD zincată, orice dimensiuni, PLASĂ RABITZ și CUIE CONSTRUCȚII, str. Vrabiei nr. 4. Telefon 289997, 094.558.552. (27190)

Vând en-gros HAINE second - hand GERMANIA, peste 20 sortimente. Telefon 289456, 092.239.242. (33626)

Vând hală în construcție 640 mp și teren aferent 5000 mp, în Chișineu Criș, posibilități cale ferată, apă, curent, ideal depozit. Informații telefon 094.206.167. (4113161)

Vând termotekă Ocean Beretta - 1000 DM; Laing - 40 kw - 1800 DM sigilate. Telefon 259854. (34430)

Vindem avantajos mobilier comercial (rafturi, pulturi, birouri, dulapuri vestiar); agregate frigorifice (vitrine, dulapuri, camere, congelatoare); cântare 10, 100, 500 kg; scări, cărucioare, grătare lemn etc. Informații telefon 281060 și 281036. (34129)

Vând fermă zootehnică în Sînicolaul Mic, str. Steagului nr. 91/A. Informații telefon 287744, după ora 21. (34284)

Vând LEMNE FOC, orice cantitate. Telefon 214010. (34538)

Vând ouă de prepeliță (medicament, reproducție), cu instrucțiuni. Telefon 289966; 248064. (34410)

Vând biciclete, cauciucuri C, 200.000 lei, genți BMW. Telefon 092.311.586. (34230)

Vând lambriuri, 40.000 lei/mp; cherestea; grinzi; coarne. Telefon 220427. (34332)

Vând buxuși pentru gard viu. Telefon 255945. (34514)

Vând cameră combinată, mobilă dormitor deosebită, ferestre, uși din demolare. Telefon 255945. (34514)

Vând LEMNE FOC tăiate, esență tare. Telefon 277027. (33592)

Vând canapele extensibile, colțare, fotolii pluș, toate noi, prețuri mici. Telefon 264892. (33220)

Vând canapele și colțare noi, la prețuri avantajoase. Telefon 270700. (33549)

Vând sau schimb cu casă în Arad, SRL pe producție cu contract extern (croitorie). Informații telefon 280274; 094.797.828. (34579)

Vând POMI altoiți, familia Oloieru Gheorghe, Cuvin, nr. 210. Telefon 461064 după ora 16.

Vând buxuși pentru gard viu, diferite mărimi. Telefon 251496. (34722)

Vând POMI FRUCTIFERI, localitatea Dorobanți, nr. 86. Telefon 535058. (34720)

Vând lemne foc esență tare. Telefon 210373. (34709)

Vând dormitor, dulap 5 uși, pat 2 saltele culoare bej. Telefon 224310. (34711)

Vând cărămidă normală, 700 lei/bucata. Telefon 222806. (34712)

Vând SRL cu multiple activități, cu spațiu comercial central, 40 mp, Piața Avram Iancu. Telefon 092/344.808: 092/344.809. (34714)

Vând colțar pluș; combină frigorifică; cuier. Telefon 262890. (34738)

Vând termotekă Combi Beretta, preț 1000 DM. Telefon 210631. (34771)

Vând 2 bucăți cărucioare pentru copii (import), 350.000 lei/bucata. Telefon 254796. (34742)

Vând canapele extensibile; colțare pluș, toate noi; convenabil. Telefon 264892. (34755)

Vând mobilă sufregerie, cu canapea, 2.100.000 lei. Telefon 210559. (34759)

Vând vacă gestantă luna 7-a (lapte), rasa Siementhal. Localitatea Firiteaz, nr. 170. (34762)

Vând termotekă Beretta, preț 1.000 DM. Telefon 252313. (34771)

Vând vacă cu lapte, Gai. Telefon 274456. (34775)

Vând cazan încălzire gaz metan Junkers, sigilat. Telefon 267309. (34776)

Vând dormitor culoarea lemn natur, preț 7.000.000 lei negociabil. Telefon 287002; 094/164.665. (34780)

Vând haine la kg (treninguri) sortate. Telefon 094.606.525. (34788)

CUMPĂRĂRI TERENURI, IMOBILIARE

Cumpăr apartament 2 camere, zona 300, etaj I-III, decomandat; ofer 18.000 DM. Telefon 259806; 094.778.462. (34676)

CUMPĂRĂRI AUTO

Cumpăr mașină avariată sau talon cu carte de identitate pentru Volskwagen Diesel Transporter, fabricat după 1981. Telefon 094.578.432, Brașov. (34731)

CUMPĂRĂRI DIVERSE

Cumpăr porci 100-140 kg, 11.000 lei; 140-180 kg, 10.500 lei; peste 180 kg, 10.000 lei. Telefon 057/274744. (34304)

Cumpărăm orz, grâu furajer, orzoaică, porumb recolata 1999, plata la ridicare. Telefon 065/163885; 094.789.037. (0974228)

(Continuare în pagina 15)

(Urmare din pagina 14)

Cumpărăm porci 90-150 kg, preț 10500 lei/kg. Telefon 271200. (34604)

Cumpăr uscător rufe, puțin folosit. Informații telefon 092.344.808; 092.344.809. (347149

CERERI ȘI OFERTE DE SERVICII

FIRMĂ PARTICULARĂ angajează MUNCITORI CALIFICAȚI CONSTRUCȚII. Execută LUCRĂRI CONSTRUCȚII. Telefon 222886, 094862112. (34652)

Angajăm VÂNZĂTOARE pentru alimentara non-stop. Telefon 280495. (34862)

SOCIETATE COMERCIALĂ angajează CONFECȚIONERE TEXTILE. Telefon 279928, Micălaca. (34876)

SOCIETATE COMERCIALĂ angajează BARMANĂ-OSPĂTARĂ. Telefon 256835.

„ZADE" angajează CONFECȚIONERE TEXTILE cu și fără experiență; str. Bogdan Voevod, nr. 1. Telefon 272668. (34029, 030)

SOCIETATE COMERCIALĂ angajează FEMEI pentru SORTARE MIEZ NUCĂ, vârsta maximă 45 ani. Telefon 270624, între orele 10-17. (34490)

„CONTACT PLUS" SRL angajează ELECTRICIENI-ELECTRONIȘTI. Informații telefon 289070. (34651)

SC „W.P.WELDING ELECTRICS" angajează INGINER sau SUBINGINER în următoarele condiții: specialitate utilajul și tehnologia sudură, permis conducere categoria B, vârsta maximă 35 ani. Informații telefon 280444 sau 281434, între orele 9-16. (34611)

Angajez FARMACISTĂ sau ASISTENTĂ FARMACIE, CHIȘINEU CRIȘ. Telefon 520386, 094 524 847. (34471)

Angajăm MĂCELARI, TRANȘATORI și MEZELARI. Telefon 271200. (34605)

„ADE" angajează om pentru jocuri distractive, gara Arad; salar 900.000 lei. Telefon 210186. (34707)

ANGAJĂM OSPĂTARE BAR de NOAPTE; condiții avantajoase. Informații telefon 211414. (34719)

ANGAJĂM CONFECȚIONERI - CONFECȚIONERE linie de pantaloni; salarizare atractivă. Telefon 279148. (34730)

ANGAJEZ AGENȚI IMOBILIARI. Telefon 219190. (34766)

ANGAJĂM VÂNZĂTOARE AMBULANTĂ în piață și PATISER. Telefon 092626226; 092.624.848. (34784)

PRESTĂRI SERVICII

„ANA-FRIG" repară: FRIGIDERE, CONGELATOARE, la domiciliu, garanție 6 luni. Telefon 210420. (34384)

REPAR MAȘINI SPĂLAT automate (străine), cu garanție. Telefon 274118. (34789)

MAISTRU AUTORIZAT execut: gresieri, tapetări, instalații sanitare - zugrăvit. Telefon 261062. (34706)

Școala șoferi „BELC" din 15 noiembrie, serie, categoriile: B, C+E, Arad, CASA SINDICATELOR. Telefon 223004; 216570; 094/938335. (34504)

EXECUTĂM REPARAȚII: frigidere, congelatoare. Oferim GARANȚIA lucrării. Telefon 270622. (34398)

„WES" execută: reparații frigidere, congelatoare, climatizări. Telefon 284857; 092/556.562. (34195)

Execut lucrări ÎNCĂLZIRE CENTRALE - SANITARE (cupru). Telefon 094.391.892; 216552. (c.)

ASIGURĂM toate serviciile pentru PRESCHIMBAREA PERMISULUI de CONDUCERE. Telefon 281968. (34548)

EXECUT IZOLAȚII cu garanție; placat faianță, gresie. Telefon 275077; 094773534. (34515)

MONTEZ SOBE de TERACOTĂ; rapid; eficient, calitate. Informații telefon 232414. (34740)

REPARĂM MAȘINI SPĂLAT automate, domiciliu; sudăm cuvele. Telefon 259146; 094.241.398. (34745)

EXECUT lucrări, gresieri, faianțări și parchetări. Telefon 246363; 094.850.648. (34769)

RENOVĂRI: zugrăveli, faianțări, parchetări, instalații sanitare-electrice, tencuieli, confecții metalice. Telefon 240672. (34770)

EFECTUEZ TRANSPORT cu camion de 24 tone. Telefon 094.533.765. (34804)

DIVERSE

VÂND și ACHIZIȚIONEZ MOBILĂ FOLOSITĂ, regim de Consignație. Telefon 094/803.094. (f)

FAMILIE SERIOASĂ, întreținem doamnă, domn în vârstă. Condiții deosebite. Telefon 231806. (34721)

CAUT ASOCIAT STRĂIN pentru deschidere CĂMIN BĂTRÂNI. Dețin spațiu. Telefon 092 292 559. (34874)

„AGROMEC ȘEITIN" vinde 2 tractoare, alte mijloace fixe, în fiecare vineri, ora 11, la sediul societății. (34554)

„ACCESO" vinde și închiriază: expresoare cafea Saeco; mese biliard; jocuri distractive. Telefon 270850; 094.635.132. (34801)

TURISM

FIRMĂ GERMANĂ vă oferă CĂLĂTORII RAPIDE în GERMANIA, cu microbuze. Informații telefon 281498, 280450. (34735)

Câștigi un milion de lei cu

ATLASSIB

Călătorești cu autocarele noastre moderne în Europa:

GERMANIA, AUSTRIA, FRANȚA, ITALIA, SUEDIA (plecări zilnice).

BELGIA, OLANDA, DANEMARCA, ANGLIA, FINLANDA, NORVEGIA, SPANIA, PORTUGALIA, UNGARIA, IUGOSLAVIA și poți fi un călător câștigător!

NOU! Reduceri de tarife în luna NOIEMBRIE! Reduceri suplimentare pentru: elevi, studenți, pensionari și grupuri. B-dul Revoluției nr. 35, telefon 251871, 252727; Autogara, telefon 270562.

O poartă deschisă spre EUROPA. (c)

SCHIMBURI

Schimb (vând) garsonieră confort I, et. I, Grădiște + diferență cu apartament 2-3 camere, et. 1-2, de preferință zona M. Viteazul. Telefon 250073. (34499)

ÎNCHIRIERI

Ofer spre închiriere apartament 2 camere, mobilat, televizor, satelit, telefon, frigider, zona UTA. Telefon 094 645 682 și 275341. (34843)

Închiriez (ofer) apartament și casă (ne)mobilat(ă). Telefon 235784, 092 308 400. (34848)

Doresc să închiriez locuință (ne)mobilată. Telefon 235784, 092 308 400. (34848)

Ofer pentru închiriere apartament 2 camere, decomandate, satelit, nemobilat, în Alfa, bl. 83, et. IV, acoperis țiglă, pe termen nelimitat. Informații telefon 259824. (34846)

Închiriem spații comerciale pentru magazine, depozite, producție, etc. Telefon 281060 și 281036. (34128)

Închiriez spațiu 100 mp, parter în vilă, str. dr. Rațiu nr. 70. Telefon 253781. (34283)

Închiriez (în Arad) SPAȚIU la casă ultracentral, pe termen lung (până la 5 ani) excelent pentru privatizare, sedii firmă, cabinete medicale, magazin. Pentru detalii și informații Timișoara, telefon 056-136631. (34606)

Ofer spre închiriere spațiu ultracentral, 40 mp. Telefon 211792. (34109)

Ofer spre închiriere apartament frumos (ne)mobilat, pe teremen lung. Telefon 210255. (34213)

Doresc să închiriez apartament mobilat, ofer 100-150 DM. Telefon 210555. (34213)

Ofer spre închiriere apartament 3 camere, etaj I, Banu Mărăcine. Telefon 220132. (34681)

Ofer spre închiriere spațiu comercial central, în Chișineu Criș. Telefon 520664. (4113174)

Închiriez (vând) casă 4 camere, dependințe, garaj, grădină, str. Ștefan cel Mare, nr. 30, Arad. Telefon 094.874.634. (34497)

Caut de închiriat hală pentru producție îmbrăcăminte, 500 mp. Telefon 092.459.403. (34704)

Închiriez cameră mobilată, decomandată, zona Alfa, la bloc, 350.000 lei + cheltuieli. Telefon 277595. (34710)

Ofer spre închiriere apartament 2 camere, nemobilat, 70 DM/lună, 6 Vânători. Telefon 094.532.742. (34734)

Doresc să închiriez garsonieră și apartament 2 camere. Telefon 262890. (34738)

Ofer spre închiriere apartament 2 camere, mobilat, Fortuna. Telefon 289013. (34739)

Ofer spre închiriere spatiu 140 mp, vad bun. Telefon 262608. (34728)

Închiriez local de 80 mp, centru Pâncota. Telefon 466159. (5226674)

Ofer spre închiriere apartament cu 2 camere. Telefon 252550. (34758)

Primesc în gazdă elevă sau studentă; central, Telefon 234565. (34761)

PIERDERI

Pierdut autorizație nr. 250868/1995, eliberată de Consiliul Județean Arad, pe numele Deznan Anton - PF. O declar nulă. (4113176)

Pierdut autorizație persoană fizică eliberată de Primăria Municipiului Arad, cu nr. 321515, pe numele Czellner Magdalena. O declar nulă. (34750)

† DECESE †

Cu adâncă durere anunțăm încetarea din viață a iubitului nostru soț și tată

FILIPAȘ IOAN

în vârstă de 53 ani. Înmormântarea va avea loc azi, 9 noiembrie 1999, ora 14, la Cimitirul din Grădiște. Dumnezeu să-l odihnească! Familia îndoliată.

Cu adâncă durere anunțăm trecerea în neființă a dragului nostru tată și bunic,

BAUL TEODOR (COȘOT)

din Ineu. Înmormântarea va avea loc azi, 9 noiembrie, ora 13. Familia îndurerată.

Cu adâncă durere anunțăm încetarea din viață, a celui care a fost

CSERNYEI LADISLAU

Directorul Teatrului Maghiar neprofesionist KISFALUDI, în vârstă de 42 ani. Înmormântarea va avea loc azi, ora 12, de la Capela Cimitirului Eternitatea. Dumnezeu să-l odihnească în pace! Prietenii Baju și Sanyi.

Cu nemărginită durere în suflet, anunțăm dispariția fulgerătoare a celui care a fost un OM de o deosebită noblețe sufletească

BERGER ERNEST,

a fost șef de tură - 20 ani, la Autoservice Micălaca, un inegalabil soț, tată, bunic, frate, cumnat, unchi. Dumnezeu să-l odihnească în pace! Înmormântarea va avea loc azi, 9 noiembrie 1999, la Cimitirul Eternitatea, de la Capelă, ora 14. Angelica și familia, îndoliați.

Anunțăm cu durere încetarea din viață, după o lungă suferință, la vârsta de numai 42 de ani, a iubitului fiu, soț, tată, frate, cumnat

CSERNYEI LADISLAU.

Înmormântarea va avea loc azi, 9 noiembrie, la ora 12, la Cimitirul Eternitatea. Familia îndoliată.

Cu durere anunțăm încetarea din viață, după o grea suferință, a celui care a fost soț, tată, socru și bunic

STOICA MIHAI

din MINIȘUL de SUS. Înmormântarea va avea loc azi, 9 noiembrie 1999, ora 14, din Arad, str. Moraviei, nr. 31, în Cimitirul Grădiște. Familiile îndoliate STOICA și ȘTEFANIGA din SUA.

Cu deosebită durere anunțăm încetarea fulgerătoare din viață, a scumpului nostru soț și tată,

ROTAR IOAN,

la numai 51 de ani. Înmormântarea va avea loc miercuri, 10 noiembrie 1999, ora 14, de la adresa din str. Unirii nr. 1. Vei rămâne veșnic viu în amintirea și inima noastră! Soția Maria și fiica Manuela.

† SERVICII FUNERARE †

SC „NOSFERATU" SRL, str. Ghiba Birta nr. 26, telefon 270437; 094.554.874. NON - STOP SERVICII FUNERARE COMPLETE.

Sicrie, respete, cruci, îmbălsămat, spălat, îmbrăcat, prosoape, batiste, panglică, baticuri, catafalc, sfeșnice, steag doliu, colaci, cozonaci, colivă, coroane, jerbe, fotovideo, transport, fanfară. ORGANIZĂM POMENI! Oferta: sicriu + respete + cruce = 750.000 lei. NOU! Toate aceste produse se găsesc și în SEMLAC, prin SC „ADIS ABEBA" SRL (lângă Loto Prono). (c)

POMPE FUNEBRE

NON-STOP (la orice oră)

str. M. Eminescu nr. 4, (vizavi Cinema MUREȘUL) telefon 211929 sau 094.537.715.

Vă oferim articole (sicrie, lenjerie deces, cruce...), la preț minim și calitate deosebită.

OFERTĂ: sicriu, lenjerie, cruce - 730.000 lei;

Transport în localitate GRATUIT.

Suntem producători renumiți în țară și străinătate, nu simpli comercianți. (c)

† CONDOLEANȚE †

Suntem alături de îndoliata familie BREHARU, la decesul mamei dragi,

BREHAR CORNELIA.

Sincerele noastre condoleanțe! Familiile: Barbu Dorel și Bejan Petru.

Asociația de locatari a blocului Z 4, aduce un ultim omagiu celui care a fost un bun vecin

BERGER ERNEST.

Sincere condoleanțe doamnei Angelica. (34713)

Sincere condoleanțe familiei MOISE la trecerea spre eternitate a mamei colegului nostru AURELIAN. Colegii de la ASTRA. (34732)

Din inimă, alături de GIGI DOMIDE și familie, la decesul mamei dragi. Familia Schmidt. (34746)

Transmitem sincere condoleanțe familiei doamnei directoare, prof. CRÎSNIC SIMONA, la trecerea în neființă a mamei soacre. Colectivul Grupului Școlar Industrial de Construcții Ape și Protecția Mediului Arad. (34753)

Elevii clasei a XII a D de la Grupul școlar Industrial „Henri Coandă", împreună cu diriginta, sunt alături de MOȚ CRISTIAN, în marea durere pricinuită de moartea tatălui său. (34787)

Cu adâncă durere ne despărțim de vărul nostru drag,

ROTAR IOAN

plecat prea devreme dintre noi. Dumnezeu să-l odihnească în pace! Verișorii Voicu și Ghiță Rotar, cu familiile. (34790)

Mulțumesc rudelor, prietenilor, tuturor cunoștințelor și în special conducerii BCR Arad și colegilor de la BCR, care au fost alături de noi la marea încercare pricinuită de dispariția celui ce a fost

MUREȘAN LAZĂR.

Maria și Marius Mureșan. (34783)

Suntem alături de colega noastră JUȘCA VOICHIȚA, la marea durere pricinuită de moartea tatălui. Colectivul Serviciului Casierie BCR. (34782)

Colectivul Secției Reparații de la S.E. Arad, este alături de colegul lor, Stoica Adorean, în pierderea suferită prin dispariția tatălui

STOICA MIHAI

și îi transmit sincere condoleanțe. (34810)

Avocații din Baroul Arad, deplâng trecerea prematură în neființă, a colegului avocat

PORZSOLT ATTILA.

Dumnezeu să-l ierte și să-l odihnească! (34820)

În marea durere pricinuită de moartea fulgerătoare a tatălui său

FILIPAȘ IOAN,

suntem alături de Rodica. Sincere condoleanțe familiei îndurerate! Clasa a 2-a Profesională și diriginta, Liceul Economic. (34825)

În aceste momente grele, pricinuite de trecerea în neființă a celui care a fost

DAȘCĂU VASILE,

suntem alături de familia îndoliată DAȘCĂU, din Gurahonț. Sincere condoleanțe! Cadrele Grupului de Pompieri „Vasile Goldiș" și Detașamentul de Pompieri al Județului Arad. (34840)

Conducerea executivă a FC U.T.A., antrenorii și sportivii, sunt alături de familia DOMIDE FLAVIUS, în greaua și ireparabila pierdere pricinuită prin trecerea în neființă a mamei sale dragi. Sincere condoleanțe familiei îndoliate. (34841)

Cu adânci răni în inimi, anunțăm trecerea în veșnicie a scumpului nostru fiu, frate, cumnat și unchi,

ROTAR IOAN,

după o scurtă suferință. Nu te vom uita niciodată! Mama Maria, tatăl Mihai și fratele Cornel cu familia. (34852)

Regretăm moartea fulgerătoare a celui care a fost dirijorul corului și al fanfarei bisericii noastre,

ROTAR IOAN.

Exprimăm pe această cale condoleanțe familiei îndoliate. Dorim ca în aceste clipe grele, Dumnezeu să dea mângâiere soției Maria și fiicei Manuela. Biserica Baptistă din Pecica. (34854)

Cu adâncă durere ne luăm rămas bun de la cumnatul nostru,

FILIPAȘ IOAN.

Ne vom revedea în veșnicii! Familia Vasilache Ionică, Tincuța și copiii. (34858)

Cu multă durere în suflet și lacrimi pe obraji ne despărțim de scumpul nostru cumnat,

FILIPAȘ IOAN.

Familia Vasilache Vasile, Viorica și copiii. (34859)

În aceste momente grele pricinuite de trecerea în neființă a celui care a fost

FILIPAȘ IOAN,

suntem alături de sora noastră FILIPAȘ VALERIA. Dumnezeu s-o întărească. Familiile: Vidican, Suciu, Bîrzan, Tudorache, Herbanschi, Vasilache. (34860)

Suntem alături de colega noastră, Manuela ROTAR, în clipele grele pricinuite de moartea tatălui drag. Colectivul OFICIULUI POȘTAL ARAD 1. (34865)

Mulțumim din suflet tuturor celor care prin prezență și flori, au fost alături de noi, în momentele grele pricinuite de trecerea în veșnicie a celei care a fost

HERLO ROZALIA

și care a lăsat un gol adânc în sufletele noastre. Fiul Vasile Herlo din SUA și întreaga familie îndurerată. (34875)

† COMEMORĂRI †

Mâine, 10 noiembrie, se va împlini un an de când a plecat dintre noi,

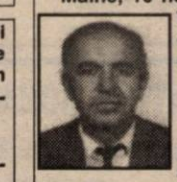

POPA MATEIU,

lăsând un gol imens în sufletele noastre. Parastasul și slujba de pomenire, vor avea loc la Catedrala Ortodoxă din Piața Mare, miercuri, 10 noiembrie, la ora 11. Soția și fiul. (34689)

Astăzi, 9 noiembrie 1999, se împlinesc 20 de ani de la trecerea în eternitate a celui care a fost

DRAGOMIR CONSTANTIN

din orașul SEBIȘ. „Și prin toamnele cu soare/Voi ce-n lume mi-ați fost dragi/Mai veniți cu câte-o floare/Fără lacrimi pe obraji". Cu smerenie ne aplecăm capul în fața tristului mormânt, rugându-ne ca bunul Dumnezeu să-l odihnească în liniște și pace! Rugăm pe cei ce l-au cunoscut, un moment de aducere aminte. Familia. (34625)

Se împlinesc 2 ani de la trecerea în neființă a celui care a fost un minunat fiu, soț și tată,

GAVRIȘ TEODOR

din ȘIMAND. Familia îndurerată. (34807)

SC ANDROMEDA SERVICE SRL

Andromeda Service

ARAD, Str. GORUNULUI nr. 24

Vă oferă

URMĂTOARELE PRODUSE CU FUNCȚIONARE PE BAZĂ DE GAZ NATURAL SAU GPL (BUTELIE):

- Șemineele Napoleon (Canada);
- Convectori (încălzitoare) - 2,5-5,8 Kw (30-140 mc volum încălzit);
- Boilere cu acumulare; 80 l; 120 l; 160 l;
- Boilere cu încălzire instantanee a apei;
- Cazane pentru încălzire centrală de 12-136 Kw;
- Cazane pentru încălzire centrală și prepararea A.C.M. 18-40 Kw (WESTEN, BIASI, SAVIO - GAIA)
- Module pentru încălzire centrală de 120-1200 Kw;
- Module pentru prepararea A.C.M. de 120-240 L/min.
- Arzătoare simple și automatizate pentru sobe și cazane;
- Radiatoare din aluminiu;

OFERTĂ SPECIALĂ DE SEZON:

RADIATOARE DUNAFERR LUX-N

Din oțel (Ungaria)

- Oțelul are un grad înalt de transmitere a căldurii;
- Radiatoarele DUNAFERR LUX-N au un design și aspect deosebit;
- Sunt economicoase datorită calității superioare a materialelor și a tehnologiei utilizate în producerea lor;
- Durată de întrebuințare foarte mare;
- Radiatoarele DUNAFERR LUX-N sunt disponibile la diferite înălțimi (300; 500; 600; 900 mm), precum și cu lungimi cuprinse între 400-3000 mm;
- Putere radiantă foarte mare
- Garanție 10 ani.
- Prețuri extrem de avantajoase comparativ cu prețurile radiatoarelor din oțel și aluminiu din toată țara!

(9744187)

REDUCERE 5% pentru produsele achiziționate de la sediul firmei.

Căldură adevărată numai prin

ANDROMEDA SERVICE!

Produsele noastre se găsesc la magazinele:

CASA (Piața Avram Iancu), SANITAS și CORAURA

Vă stăm la dispoziție la telefoanele:

057/270.899, 057/256.858

S.C. „BODIMAR IMPEX" SRL ARAD

Tel. 057/270078, 270079

în incinta Depozitului de lângă podul din Grădiște

VĂ OFERĂ:

- Ciment; Var; Adezivi; Glet; Carton Asfaltat; TSA
- Binale; Teracote
- Vopsea lavabilă; Vopsea ulei
- Tencuială decorativă pentru interior și exterior
- Ciment autonivelator
- Plăci KNAUF pentru tavane; normale, impregnate și ignifugate în toate dimensiunile
- Plăci BITUWELL (5 culori și transparente clare)
- Plăci policarbonat;
- Vată minerală 5 cm - 20 cm normală și caserată;
- Polistiren espandat și extrudat de la 1cm - 20 cm
- Cărămidă POROTON și blocuri ceramice import Ungaria (9 dimensiuni);
- Cărămidă pentru horn + tubulatură și accesorii
- Cărămidă și grinzi pentru tavane;
- Parchet și lambriuri laminate (varietate mare de nuanțe)
- Folie protectoare sub parchet;
- Folie protectoare sub țiglă;
- Jgheaburi și burlane P.V.C. (import Belgia) rezistentă între (-40° + 70°)
- Cărămidă de sticlă albă și colorată (gama solaris)
- Pavaj curte; B.C.A.
- Ferestre Velux
- Lemne și cărbuni
- Lemne și cărbuni

OFERTĂ SPECIALĂ

❖ Vată minerală (import Belgia) 10 cm - 45.000 lei/mp; 14 cm (cu folie) - 58.000 lei/mp; 16 cm - 51.000 lei/mp.

❖ Fibră de sticlă cu înălțimea de 1 m; 1,5 m; 1,75 m; 2 m; 3 m; 4 m = 98.000 lei/mp. (3 culori) import Italia

❖ Plăci azbociment (import Ucraina), dimensiuni de 1750 x 1130 x 5,8 la 58.000 lei/buc (en detail) - garanție 25 ani

❖ Membrană bituminoasă cu grosime de 2; 3; 4 mm cu ARDEZIE (garanție 20 ani) - 1 m.p. între 19.000 - 50.000 lei

PREȚURILE INCLUD TVA

(4114702)

S.C. COSTE SHOES S.R.L.

ARAD, Str. Pădurii 2/4

Tel. 057/285700, 211700

Anunță pe cei interesați, că angajează persoane, prin convenție, pentru cusut mocasini la domiciliu.

Cei interesați sunt rugați să se prezinte la sediul societății aflat în incinta SC ARĂDEANCA SA, sau să ne contacteze la telefon 285700.

(4114720)

SC AVANTI OIL ROMANIA SRL București

angajează pentru STAȚIA ARAD operatori stație:

CONDIȚII:

1. băieți cu stagiul militar satisfăcut
2. absolvenți liceu cu Diplomă de Bacalaureat
3. fără cazier judiciar (la interviu se prezintă Cazierul Judiciar)
4. domiciliul stabil în Municipiul Arad

Prezentarea la interviu la Stația Avanti (în Aradul Nou) - miercuri, 10.11.1999, ora 17.

Informații suplimentare la telefon: 01/4115135; 01/4115136.

(4114719)

SC TRICORP SRL

VÂNZĂRI EN GROS

Arad, Str. Andrei Șaguna, nr. 81-85 (Tehnometalica)

Telefon: 281453

Comercializează în sistem EN GROS: Adaos 0 (pret de producător) produse fabricate de: ARBEMA, INDAGRARA, ACLPROD, BARAȚCA, KANDIA - Timișoara (• **DROPSURI** • **CIOCOLATĂ** • SALOANE).

Vinde la cele mai mici prețuri peste 200 de produse alimentare din depozit: • **ULEI HOREA** • **OȚET** • **PIPER** • **OREZ** • **CAFEA** • **ZAHĂR** • **EUGENIA** • **NAPOLITANE** • **BISCUIȚI** (un bogat sortiment de **dulciuri** și **sucuri** • CONSERVE PEȘTE, PORC, VITĂ și o gamă largă de pateuri Cehia).

Toate aceste produse se găsesc în vânzare cu amănuntul la chioșcul nr. 5 din Piața Catedralei.

(4114686)

PUBLICAȚIE DE VÂNZARE

Anul 1999 luna Noiembrie, ziua 12

În temeiul art. 55 din OG 11/1996 privind executarea creanțelor bugetare, se face cunoscut prin prezenta, că în ziua de **12 noiembrie 1999, orele 11**, în localitatea **Vladimirescu**, strada **Gării**, la **secția Vladimirescu** a **SC SERVAGROMEC SA** se vor vinde prin licitație publică următoarele bunuri mobile aparținând debitorului **SC SERVAGROMEC SA**:

Dacia 1310 - **9.030.600** lei; ARO 244D - **6.676.200** lei; ARO 244D - **39.810.600** lei; Remorcă RFC 7 - **9.583.200** lei; tractor U650 - **32.162.400** lei; tractor U650 - **36.774.000** lei; tractor A1800 - **16.171.200** lei; Dacia 1310 Break - **22.739.400** lei.

Alte informații suplimentare se pot obține zilnic la sediul Administrației Financiare a Municipiului Arad, B-dul Revoluției nr. 77, Serviciul Colectarea Veniturilor, camera 26, între orele 8-10, precum și la sediul debitorului din Arad, strada M. Kogălniceanu, nr. 22.

(974226)

Rezolvați gestionarea cheltuielilor de întreținere prin

CONTOR ZENNER

Suntem o firmă specializată în gestionarea și evidențierea tuturor cheltuielilor asociațiilor de locatari / proprietari, în conformitate cu legislația română în vigoare, prin prestarea următoarelor servicii:

- **Calculul corect al cheltuielilor comune** ce revin fiecărui apartament din asociația de locatari / proprietari, cu tipărirea listelor și chitanțelor aferente;
- **Repartizarea cheltuielilor de încălzire după consumul real** prin montarea și citirea periodică a repartitoarelor de energie termică.

Noi vă oferim imparțialitate și calitate.

Relații la tel. 250889 / 251164

(974163)

Începând cu data de 4.11.1999,

SC FRIGORIFER SA ARAD,

Calea 6 Vânători nr. 55 achiziționează porci la următoarele prețuri:

gr. 90 - 100 kg - 10.500 lei/kg
101 - 130 kg - 11.000 lei/kg
131 - 140 kg - 10.500 lei/kg
141 - 160 kg - 10.000 lei/kg
peste 160 kg - 8.500 lei/kg

Relații suplimentare la tel. 289.083 ,Serv. Achiziții.

(4114704)

Acum ai de unde **ALEGE,**

la **CEL MAI MIC PREȚ!**

O gamă completă de telefoane GSM, la prețuri de excepție cuprinse între

39*-69* USD

Telefoane GSM: PHILIPS TWIST;BOSCH com:608; ALCATEL ONE TOUCH EASY;MOTOROLA d520; SIEMENS S10;ERICSSON 688;PANASONIC G520; și alte telefoane.

Alege Oferta Media Set**

Împreună cu oferta CONNEX

CONECTARE GRATUITĂ 2 LUNI ABONAMENT GRATUIT **

ACUM ȘI ABONAMENT CONNEX START **5$**/LUNĂ

MEDIA SET - Calea Aurel Vlaicu, Bl.8, Parter

Tel:210545;211544;092976769

dealer autorizat CONNEX

* Prețurile nu conțin TVA.
** Numai cu conectare la CONNEX. Oferta valabilă până în data de 30.11.1999 *** Pentru o durată de 12 luni de zile.

ARCOMMAT GRUP S.A.

ARAD 2900

Str. Voevod Moga nr.65-67

email: arcommat_group@inext.ro

Tel./ Fax: 057/ *281 779*, 057/ *276 333*

În calitate de distribuitor autorizat

Policolor

PENTRU LUMEA TA COLOR

vă oferă la

preț de producător

întreaga gamă de lacuri , vopsele, grunduri, diluanți pt. auto, decorative, construcții civile și industriale.

(973847)

La cel mai mic tarif din Arad

TAXI GLOBAL Arad

TAXI GLOBAL

Tel: 945; 23.00.00

1950 lei/km

ANGAJEZ

cu convenție de colaborare

TAXIMETRIȘTI

cu mașini proprii, echipate cu stații de emisie-recepție.

(c.b.)

BANCA ROMÂNĂ PENTRU DEZVOLTARE
GROUPE SOCIÉTÉ GÉNÉRALE
Sucursala Județeană ARAD
Bd. Revoluției nr. 5-7
Telefon 253280

ADEVĂRUL

COTIDIAN INDEPENDENT ARAD

Anul XI, nr. 2845

Miercuri, 10 noiembrie 1999 ● 16 pagini ● 2000 lei ● e-mail: adevarul@arad.ro

BRAT Publicație auditată în semestrul I 1998. Tiraj mediu zilnic vândut: 35.948

WEST BANK
ARAD, B-dul Revoluției nr. 88
TELEFON: 284.888; FAX: 285.202
BANCA COMERCIALĂ WEST BANK S.A. acordă dobânzi avantajoase la depozitele la termen ale persoanelor fizice (suma minimă 500,0 mii lei)
1 lună - 50%
2 luni - 51%
3 luni - 53%

A TREIA CALE

În disperare de cauză, tot mai mulți cetățeni ai României se întreabă de unde poate veni salvarea țării. Pentru că, fără a apăsa pe pedala alarmistă, cum e înclinat adeseori românul s-o facă, situația, pentru oricine care judecă câtuși de puțin lucrurile, a devenit disperată. Nu intru în amănunte pentru a analiza o disperare evidentă, marcată de diverse evenimente care se precipită pe zi ce trece, pentru că lucrurile sunt clare pentru toată lumea. Precizez doar că în rândurile clasei politice românești inconștiența s-a instaurat deplin și, înafară de lupte politicianiste, nimic nu ar arăta că aleșii noștri ar realiza în ce situație, aproape fără ieșire, se află țara sub conducerea lor înțeleaptă.

Gura de oxigen venită, în sfârșit, dinspre forurile europene - mă refer la grupul de observare propus de FMI, BM și UE - este doar un paleativ care nu poate însemna însă și o rezolvare reală. Căci răul cel mare rezidă în incompetența și politicianismul clasei politice românești, în primul rând.

O scurtă trecere în revistă a guvernărilor postdecembriste poate demonstra că toate partidele care au deținut puterea politică în România au clacat în încercările (firave) de a pune țara pe calea unei reforme reale. Regimul Iliescu, cu precădere în varianta în care PDSR a fost la conducerea țării, s-a dovedit prea puțin dispus să ia taurul de coarne și România a făcut pași mici - atunci când n-a stat pe loc - în direcția reformei. Cu un Ion Iliescu în frunte, nostalgic declarat al socialismului de sorginte estică, nici nu se putea realiza mai mult.

Schimbarea din '96 a însemnat speranțe enorme transformate curând în iluzii în aceeași măsură. Încercările timide ale actualilor guvernanți s-au lovit cel mai adesea de incompetență și, nu de puține ori, de teamă. De fapt, chiar președintele Constantinescu declara că cei 15.000 de specialiști există, numai că sunt... incompetenți. În fața realităților, președintele este obligat să recunoască o evidență pe care lumea o constată de mult pe propria piele.

I. IERCAN

(Continuare în pagina a 5-a) ➧

După doi ani de încercări

TEBA A FOST PRIVATIZATĂ
NOUL PROPRIETAR ESTE O FIRMĂ ARĂDEANĂ

Pentru F.P.S.-ul arădean, ziua de luni, 8 noiembrie, poate fi considerată o zi de mare importanță. Licitația organizată pentru vânzarea pachetului de acțiuni deținut la societatea TEBA (96,91%) a fost adjudecată de una din firmele ofertante.

La licitație au participat două firme, Textil S.A. din Arad și Camila din Deva. Cu o ofertă mai bună, firma arădeană a reușit cumpărarea acțiunilor de la TEBA.

„Pentru noi este una din cele mai mari reușite din acest an. Sperăm ca astăzi (ieri - n.n.) să ne semnăm contractul cu firma cumpărătoare", a menționat Doru Sever Puia, directorul F.P.S. Arad.

În cursul zilei de azi, noul proprietar al TEBEI, societatea Textil, intenționează să plătească suma cu care a cumpărat acțiunile FPS-ului.

Petru Cociș, director al Textil S.A., ne-a declarat: „Noi am cumpărat și câteva active de la TEBA. Vrem să ne extindem, să ne concentrăm activitatea în spații adecvate, deja formate la TEBA. Actualii angajați rămân, în plus avem intenția să mărim numărul acestora".

GERLINDE KNAP
Foto: **VIOREL MUSCA**

„SPER SĂ ADUC O MEDALIE PENTRU ROMÂNIA"

➧ declară boxerul FLORIN DELAMARIAN, calificat la „europenele" de seniori

Pag. 10

Pentru a forța o soluție la ARIS

MUNCITORII CONTINUĂ GREVA GENERALĂ

■ Ei au blocat ieri, temporar, circulația pe Calea Victoriei

Pag. 8

MOBIL VENEZIA
■ MOBILIER MODERN LA COMANDĂ
■ AMENAJĂRI SPAȚII COMERCIALE
■ MATERIALE IMPORT
■ CALITATE SUPERIOARĂ
STR. VIȘINULUI NR. 74
TEL: 057/224885
092/777361

Lumea satului

Pag. 7

Biserica ortodoxă din Agrișu-Mare
O MINIATURĂ A CATEDRALEI SFÂNTA SOFIA

S.N. PETROM - Sucursala PECO ARAD

SERVICII PROMPTE ȘI CIVILIZATE

Foto: ȘTEFAN MATYAS

Conducerea Sucursalei PECO Arad se preocupă de ridicarea activității la standarde europene. Astfel Stația PECO nr. 1 din imagine, a fost reconstruită, după ce a fost demolată vechea stație, la nivelul celor mai exigente cerințe, cu dotări moderne, care creează o ambianță plăcută și operativitate în desfacere. Nu întâmplător, ci datorită grijii manifestate de conducere a fost dată în folosință într-un timp record de 5 luni.

Aflată într-un loc accesibil este căutată în permanență de clienți cărora le sunt satisfăcute cele mai exigente pretenții.

Și nu în ultimul rând completează armonios și peisajul urbanistic al Aradului.

În interior, atmosferă primitoare cu o gamă diversificată de produse specifice.

UȘI ȘI FERESTRE DIN PVC ARMAT GEAM TERMOPAN
Profile TROCAL Germania
SATLINE
Tel-fax: 251461
094 507211
Arad B-dul I.Maniu bl.26 ap.1

PREȚURI DECENTE la tâmplărie din ALUMINIU
SERGIU-GEANINA
Vă oferă
● Tâmplărie aluminiu din import și românești
● P.V.C. și geamuri termopan
● Rolete și jaluzele
Telefon: 279699; 092292559
Arad, Str. Voinicilor, Nr. 34.

CU TERRA CÂȘTIGI DE DOUĂ ORI!
TERRA
5 PREMII X 1.000.000 LEI
10 PREMII X 500.000 LEI
Premii de 10 milioane în fiecare lună cu produsele TERRA
Detalii în magazine.

UȘI ȘI FERESTRE DIN ALUMINIU ȘI P.V.C. GEAM TERMOPAN
ALGLASS
MOBILIER LA COMANDĂ
FIRME ȘI RECLAME
STR ROȘIORI 26
TEL/FAX/ 057/289053

CALENDAR

Miercuri, 10 noiembrie

▼ Astăzi, Soarele răsare la ora 7 și 4 minute și apune la ora 16 și 55 de minute.

▼ Au trecut 313 zile din acest an. Au mai rămas 52 de zile până în 2000!

▼ **Praznicul zilei: Biserica ortodoxă**: Sf. Ap. Orest, Olimp și Rodion, Erast și Sasipatru; **Biserica romano-catolică**: Leon cel Mare; **Biserica greco-catolică:** Sf. Ap. Olimpas, Rodion, Sasipatru, Tertiu, Erast, Cuartus din cei 70; Sf. M. Orest.

UN INDIVID DIN FELNAC A CORUPT SEXUAL O MINORĂ

Scenele de amor se petreceau, uneori, în fața concubinei sale

În urma activităților specifice desfășurate de organele de poliție judiciară, s-a stabilit că, în perioada septembrie-noiembrie a. c., **Coraniuc Gheorghe-Mircea**, 38 ani, a atras în locuința sa din comuna Felnac nr. 424, pe minora E. M. A., de 13 ani, cu reședința în aceeași comună, unde a întreținut cu aceasta raporturi sexuale normale și orale. Acest lucru s-a întâmplat și în prezența concubinei sale, Florea Elisabeta, de 32 de ani!!! Coraniuc a fost introdus în arestul I. P. J. Arad pe bază de ordonanță de reținere, urmând a fi prezentat Parchetului de pe lângă Judecătoria Arad, fiind suspect de săvârșirea infracțiunilor de raport sexual cu o minoră și corupție sexuală, aflăm de la Biroul de presă al I. J. P. Arad.

ACTUALITATEA CULTURALĂ

Teatru

TEATRUL DE STAT ARAD prezintă joi, 11 noiembrie a. c., cu începere de la ora 18, spectacolul cu piesa „Moartea unui comis-voiajor" de Arthur Miller. Regia artistică: Horia Popescu. Scenografia: Doru Păcurar.

Concert

FILARMONICA DE STAT ARAD prezintă un **Concert simfonic extraordinar**. Solist - **Gabriel Amiras** - profesor la Hochschule fuer Musik Trosingen - Germania. Dirijor - **Dorin Frandeș**.

În program: Wolfgang Amadeus Mozart - Concertul în la major pentru pian și orchestră KV 414; solist - **Sorin Dogariu**. Serghei Prokofiev - Concertul nr. 3 în do major op. 26 pentru pian și orchestră. Ludwig van Beethoven - Simfonia I în do major.

Cinematografe

Dacia: Bowflinger (SUA) 9,30; 11,45; 14; 16; 18; 20
Mureșul: Star Wars - ep. 1 Amenințarea fantomei (SUA) 10; 12,30; 15; 18
Arta: Idolii anilor fierbinți (Germania) 15; 17; 19
Sala mică: Șacalul (SUA) 15,30; 18
Progresul: Sfera 17 (SUA)

A venit BARZA!

La Arad: Truța Musa, Kovacs Rudolf, Ponyori Jan Andrei, Kocsis Sergiu Ovidiu, Mezeniuc Claudiu Florin, Mitruțiu Sandra, Roșca Ioana Mihaela, Ivașcu Luis Daniel, Cora Cristian Mihai, Durbacă Denis Adrian.

La Ineu: Rotz Amalia, Otlăcan Vlad.

VREMEA

Vremea va fi în general închisă, cu cerul mai mult noros. Pe alocuri se vor semnala ploi slabe. Vântul va sufla slab la moderat din sud-est. Izolat, dimineața, se va semnala ceață.

Temperaturi maxime: 8 la 11°C. Temperaturi minime: 2 la 5°C.

Meteorolog,
PETRU DĂNUȚ

„ADEVĂRUL" VĂ ASCULTĂ

La telefonul dimineții, 280944, între orele 9,00-12,00

● Domnul **Alexandru Feher**, domiciliat în Faleza - Sud, nr. 81, sc. B, ap. 1, reclamă faptul că pe strada Clujului lipsesc nu mai puțin de 8 capace de canal. „Au dispărut încă de pe vremea lui Branc. Am sesizat acest lucru de nenumărate ori dar n-a interesat pe nimeni. Săptămâna trecută, de abia am scos o femeie care căzuse înăuntru."

● Doamna **Maria Neagu**, de pe str. Gogol, nr. 9 (Aradul Nou), a făcut până acum nenumărate apeluri la Recons pentru transportarea molozului de lângă imobilul dânsei.

● Mai mulți părinți care au copii în clasa a II-a, de la Școala generală nr. 7 din Sânicolaul Mic se plâng de lipsa căldurii în sălile de clase.

Redactor de serviciu,
C. T.

La telefonul după-amiezii, 280003, între orele 15,00-18,00

▼ **Alarmă.** Mai mulți cititori de pe str. Miron Costin, colț cu Avrig, ne-au sesizat că: „Pe stradă sunt parcate multe mașini dotate cu alarmă. Care sună și când trebuie și când nu trebuie producând multă gălăgie. Îi rugăm pe posesorii acestor autoturisme să facă ceva în acest sens."

▼ **Boschetari.** D-na C.B.: „Când au de gând organele abilitate să «facă ordine» și în zona Casei Albe. Pe spațiul verde e o mizerie de nedescris. Vin aici boschetarii, mănâncă, dorm. Dacă ai drum seara pe acolo poți primi o lovitură în cap și nici nu știi cui să mulțumești."

Redactor de serviciu,
M. M.

AJUTOARE SOCIALE PENTRU DIABETICI

Asociația Diabeticilor Arad invită pe toți membrii asociației, cu cotizația la zi, la sediul asociației pentru ridicarea ajutoarelor sociale.

Comitetul Asociației

AU PLECAT DINTRE NOI

✝ Filipaș Ioan (1945), Rotar Ioan (1948), Pintea Verona (1927), Szabo Ioan (1930), Mariassy Arcadie Iosif (1937), Gherdău Pavel (1938), Raber Francisc (1937), Rudău Elena (1969).

PREȚUL AURULUI

BANCA NAȚIONALĂ. Pentru gramul de aur de 24K: prețul cu ridicata - 159.145 lei, iar prețul de achiziție - 143.230 lei. Prețuri valabile ieri. **PIAȚA NEAGRĂ - Aur 14 K** cumpărare: 95.000 lei/g, vânzare: 105.000 lei/g. **Aur 18 K** cumpărare: 120.000 lei/g, vânzare: 130.000 lei/g.

UTILITARE

PIEȚE, TÂRGURI

Astăzi este zi de piață la Pâncota, Beliu, Buteni, Șiclău, Macea, Vânători, Pecica, Șiria. Tot astăzi se desfășoară târguri săptămânale la Beliu și Buteni.

Mâine, joi, este zi de târg săptămânal la Curtici, Nădlac, Sebiș, Cermei, Săvârșin, Secusigiu, Zerind.

FARMACIA DE SERVICIU

În noaptea de miercuri spre joi este de serviciu, cu program non-stop, farmacia **„MIRAFRAM"**, str. G. Coșbuc, nr. 13, telefon **257358.**

Farmacia **„Sinapis"**, Bd. Revoluției nr. 88, lângă Noul Stil, telefon **282369** și și **„Noua Farmacie"**, strada Andrei Șaguna nr. 15, telefon **948**, sunt de serviciu cu program non-stop.

CONSULTAȚII ȘI TRATAMENTE CU PROGRAM NON-STOP

Cabinetul „Apollonia", situat la parterul blocului din spatele Casei Albe (zona Gării), str. Miron Costin nr. 13, sc. A, ap. 1, tel. **251225**, efectuează tratamente injectabile (intramuscular și intravenos), aerosoli, E.K.G., ecografie și analize laborator.

CABINET STOMATOLOGIC

Cabinet stomatologic privat, Bd. Revoluției nr. 62 (vizavi de Biserica Roșie), telefon **256665**, deschis zilnic între orele 8,00-12,00 și 14,00-20,00.

ÎNTRERUPERI DE CURENT

În municipiu: **Miercuri:** Str. Rândunicii, Tismana, Gorunului, Rozelor, Trenului, Oradea, Vezuviu, Râșnov (p). Bd. Maniu, Ineului, Ioan Suciu (p). **Joi:** Str. Rândunicii, Tismana, Gorunului, Rozelor, Trenului, Oradea, Vezuviu, Râșnov (p). Bd. Revoluției între 42-46, str. Mircea Stănescu.

În județ nu sunt programate întreruperi de curent.

CURSUL VALUTAR*

- VALORI ÎNREGISTRATE IERI, 9 NOIEMBRIE 1999

Denumirea valutei	BNR	BCR		BRD		Banca Transilvania		Banca Agricolă		BIR		Bursa neagră	
		C	V	C	V	C	V	C	V	C	V	C	V
Dolar	17163	17100	17200	17050	17220	17000	17200	17100	17450	17050	17325	17100	17150
Marca germană	9132	9012	9248	9020	9204	9000	9200	9000	9200	8850	9180	9200	9250

HOROSCOP

Miercuri, 10 noiembrie

BERBECUL (21.03-20.04). Situația financiară și profesională sunt sub așteptări, fapt ce vă îndeamnă să depășiți cu mult curaj activitățile de rutină. Sunteți conștient că pentru a avea succes trebuie să vă străduiți mai mult.

TAURUL (21.04-20.05). În sfârșit veți ajunge la concluzia că numai o activitate planificată, riguroasă poate constitui un prim pas spre realizarea obiectivelor propuse.

GEMENII (21.05-20.06). Deoarece viitorul vă îngrijorează, tindeți să vă izolați. E cea mai bună măsură, întrucât irascibilitatea dvs. este în creștere și relațiile cu colegii ar putea avea de suferit din această cauză.

RACUL (21.06-22.07). Nu vă pierdeți optimismul. Fiți convins că sunteți în stare să depășiți actuala stare de lucruri, mai ales că aveți deja câteva astfel de experiențe.

LEUL (23.07-22.08). E o zi în care renunțați la un lucru, pentru a începe, de pe o poziție superioară, ceva nou.

MOCHETA
Arad, Piața Gării
Telefon 235221
Vinde și montează mochetă la prețuri cu o reducere de 10-20%

FECIOARA (23.08-22.09). Schimbările bruște de situații vor domina întreaga zi, dar veți reuși să le faceți față cu succes.

BALANȚA (23.09-22.10). Abordați-vă proiectele și rezolvați-vă problemele cu aplomb! Stilul, puterea de analiză, cumpătarea și puterea dvs. de convingere vă vor ajuta să obțineți un nou loc de muncă. Imaginea de care vă bucurați în ochii celorlalți dar și reputația de diplomat vor contribui din plin la realizarea acestui lucru.

SCORPIONUL (23.10-21.11). Munca și plăcerile merg mână în mână în această zi, iar afacerile nu vă dau bătaie de cap.

SĂGETĂTORUL (22.11-21.12). Situația actuală, cât și forma în care vă aflați nu vă permit să acționați concomitent pe mai multe fronturi cu sorți de izbândă.

CAPRICORNUL (22.12-19.01). Renunțați la acțiunile de pe urma cărora nu puteți profita imediat și concentrați-vă în exclusivitate asupra celor de care depinde consolidarea poziției dvs.

VĂRSĂTORUL (20.01-19.02). Aveți posibilitatea ca, prin anumite „mișcări", să vă îmbunătățiți situația financiară.

PEȘTII (20.02-20.03). Reușiți să vă adoptați rapid schimbărilor care se produc și să anticipați cu precizie evenimentele care vor părea, astfel că nu puteți fi prins pe picior greșit. Relațiile cu membrii familiei dvs. se înveninează puțin.

ADEVĂRUL
COTIDIAN INDEPENDENT ARAD

Editor: S.c. ADEVĂRUL s.r.l. Arad

● COD FISCAL R 1681938 ● COD SICOMEX 19.604 ● CERTIFICAT J 02/1886 din 31 X 1991 ● COD SIRUES 020956601 ● ISSN 1220 - 7489

Redacția și administrația: 2900 Arad, Bd. Revoluției nr. 81. **Telefoane:** SECRETARIAT - **281802**, fax **280655, 280625**; ADMINISTRAȚIE - CONTABILITATE- **281797**; MICA PUBLICITATE - **210775**. MAREA PUBLICITATE - **280904**; CLUBUL PRESEI - **280989**.

Consiliul de administrație: DOREL ZĂVOIANU (președinte) **telefon 281802, 280625**; ȘTEFAN TABUIA (vicepreședinte) **telefon 210776**; MIRCEA CONTRAȘ (redactor-șef) **telefon 281802, 280854**; NICU COJOCARU (director comercial) **telefon 280904**; DOREL BARBU (contabil-șef) **telefon 281797.**

Colegiul de redacție: MIRCEA CONTRAȘ (redactor-șef); AUREL DARIE (secretar general de redacție) **telefon 281802, 280854**; MIRCEA DORGOȘAN (șef secție actualități); telefon **281855; 280003**; IOAN IERCAN (șef secție politică), telefon **280943**; DORU SAVA (șef secție social-economic), telefon **281738**; VASILE FILIP (șef secție cultură-învățământ), telefon **281855; 280003**; ALEXANDRU CHEBELEU (șef secție sport), telefon **281701**; SORIN GHILEA (șef secție tineret) **telefon 281855, 280003**; MARCEL CANCIU (șef secție foto), telefon **280943**; NICU COJOCARU (șef secție publicitate) telefon/fax: **280904.**

Tiparul executat la Imprimeria S.C. MEDIAGRAF S.A. ARAD, str. Feleacului F.N., telefon 250902, fax 250920.

Cooperativa de Credit Banca Populara MINERVA
acorda urmatoarele dobanzi pentru depozitele la termen:
1luna - 64%
3luni - 67%
6luni - 69%
9luni - 69%
12luni - 69%
La cerere clientului dobanda se poate capitaliza.
DEPOZITELE SUNT ASIGURATE !
Acordam in sistem C.A.R. credite in regim de urgenta
48 ore
credite in regim normal - 1 luna
cu dobanda anuala
22 %
credite pentru achizitionare bunuri cu dobanda anuala de
50%
Informatii la agentia din Arad Piata Spitalului de copii, bl. H - parter (langa "Gospodarul") sau la tel/fax 057 / 255229

Ziarul „ADEVĂRUL" utilizează informații transmise de agențiile de presă MEDIAFAX și ROMPRES.

Echipa de serviciu
GABRIELA GROZA
-secretar de redacție.
Bianca Felea,
Adela Homorâceanu,
Ioan Leac,
Dina Rujan,
Ramona Vidulescu
– tehnoredactare computerizată.
Ioana Frățilă,
Doina Jurcă,
Madiana Mican,
Aurica Telcian
– corectură.

Începând cu 16 noiembrie

DE PE AEROPORTUL ARAD VOR DECOLA DOUĂ NOI CURSE SPRE ITALIA

Începând cu această lună, de pe Aeroportul Internațional Arad vor mai pleca două curse noi, a anunțat într-o conferință de presă **dl. Gheorghe Udrescu**, directorul aeroportului arădean.

Cu VEGAIR - spre Italia

VEGAIR este o companie de transport aerian înființată în luna septembrie 1998, care din martie a.c., operează de pe aeroportul din Cluj.

Despre activitatea de până acum a companiei ne-a informat **dl. Anton Stoian**, director de marketing și vânzări la VEGAIR. **„În prezent, operăm pe două frecvențe spre Italia - Treviso și Bologna, și mai avem trei curse regulate Cluj-Budapesta. Intenționăm să intrăm pe piața Banatului și în acest sens, am ales Aeroportul Arad care îndeplinește doleanțele noastre."**

Cele două noi curse de pe aeroportul arădean se vor inaugura pe 16 noiembrie și vor opera pe următoarele frecvențe: **Arad-Florența și Arad Bologna.**

Cursele vor pleca în zilele de marți și sâmbătă spre Florența și joi spre Bologna.

Programul de operare este următorul:

• Marți (Arad-Florența) - decolare (Arad) 10,10 și aterizare (Florența) - 12,30. De la Florența avionul pleacă la 13,35 și ajunge la Arad la 15,45.

• Joi (Arad-Bologna) - decolare 8,30 (Arad) - aterizare - 9,30 (ora locală a Italiei). Întoarcerea se face de pe aeroportul din Bologna la 10,30, cursa aterizând la Arad la ora 13,30.

• sâmbătă (Arad-Florența) - decolare 10,35 (Arad) - aterizare 12,00 (Florența). Doritorii se pot întoarce cu aceeași cursă la ora de plecare din Florența 12,50 aterizând la Arad la ora 16,00.

În urma introducerii acestor curse, traficul de pe aeroportul Arad nu va suferi nici o modificare.

Prețul unui bilet dus-întors va costa 220 $ la care se calculează taxele de aeroport.

În perspectivă - noi rute spre Germania

Din martie anul viitor compania VEGAIR va mai primi două aeronave care vor fi plasate pe aeroporturile din Cluj și Arad.

Cele două aeronave disponibile momentan și care vor opera de pe aeroportul arădean sunt un jetair YAC 40 și un SAAB 340.

În perspectivă se urmărește deschiderea unor noi rute spre Germania, posibil o legătură cu unul din următoarele orașe: München, Nürenberg sau Frankfurt.

SORINA AMBRUȘ

Ziua artileriei

„TRAIECTORII PESTE TIMP"

10 noiembrie 1843 - 10 noiembrie 1999. O sută cincizeci și șase de ani de la constituirea artileriei române moderne ca armă cu identitate proprie.

Peste un secol și jumătate de căutări, zbateri și mai ales de reușite în definirea structurilor organizatorice, înzestrării, locului și rolului artileriei în ducerea războiului de apărare a pământului românesc.

Sunt multe și demne de toată lauda faptele de arme, ale artileriștilor români.

Cu prilejul aniversării Zilei Artileriei Române, gândurile noastre se îndreaptă cu recunoștință spre toți cei care au trudit pentru continua ei modernizare, spre cei care s-au jertfit pe câmpurile de bătaie pentru realizarea idealurilor de libertate, integritate și unitate națională.

Adresez tuturor artileriștilor din structurile Brigăzii 19 Mecanizată „ZIRIDAVA" din garnizoanele Arad, Ineu, Chișineu-Criș, Lipova veteranilor de război, activi, în rezervă sau în retragere, sincere urări de sănătate, bucurii și împliniri.

LOCȚIITOR AL COMANDANTULUI ȘI ȘEF AL ARTILERIEI
Locotenent colonel, IOAN JULA

MASĂ ROTUNDĂ - „IMUNOMODULAREA"

A cincea masă rotundă este organizată de Universitatea de Vest „Vasile Goldiș" Arad și Centrul de Cercetare Științifică Medicală a Universității, sub conducerea prof. univ. dr. Francisc Schneider, ce dezbate principala problemă, „sănătatea publică", ce interesează atât medicina arădeană cât și populația județului.

Tema acestei mese rotunde este Imunomodularea - adică efectul asupra imunității, a factorilor psiho-sociali și neuroendocrini, cât și influența apărării imune de către stimuli biologici externi.

Acest domeniu interesează atât influențarea reactivității generale ale organismului, cât și, în mod special, apărarea anticanceroasă și antiinfecțioasă.

Personalitățile participante la masa rotundă sunt specialiști în domeniu, recunoscuți pe plan mondial: * prof. academician Ioan Baciu, de la Facultatea de Medicină din Cluj; * prof. univ. dr. Mihai Dragomirescu, de la Facultatea de Medicină din Timișoara.

Masa rotundă va avea loc astăzi, orele 17, în Amfiteatrul de la Spitalul Județean, etaj VI.

FACTURI FICTIVE

Poliția îl cercetează în stare de libertate pe **Petrariu Gigel**, 32 de ani, din Arad, care în calitate de agent de vânzări la S.C. TDG Arad, în perioada iulie-august a.c., a întocmit 13 facturi fictive, însușindu-și contravaloarea acestora, în sumă de 62.096.486 lei. De asemenea, Petrariu și-a însușit suma de 21.824.470 lei din încasările zilnice, bani pe care i-a folosit în interes personal. Valoarea totală a prejudiciului este de 83.920.956 lei, iar Petrariu Gigel este cercetat pentru săvârșirea infracțiunilor de delapidare, fals și uz de fals.

DE LA POLIȚIE, PE SCURT

• Este cercetat în stare de libertate pentru săvârșirea infracțiunii de furt **Avram Gheorghe**, 14 ani, din Ineu, care pe 8 noiembrie a sustras din buzunarul lui Covaci Marian, 11 ani, din aceeași localitate 5000 de lei.

• Poliția îl cercetează pentru săvârșirea infracțiunii de tăiere ilegală de arbori pe **Dașcău Dan** 42 ani, din Rădești. Dașcău a tăiat ilegal arbori în valoare de 1.056.000 lei din Pădurea Ocolului Silvic Buteni. Pentru săvârșirea aceleeași infracțiuni este cercetat **Cioacatiș Gheorghe**, 54 ani, din Gura Văii. Cioacatiș a tăiat ilegal arbori în valoare de 6.000.000 lei de pe raza Primăriei Pleșcuța. În ambele cazuri prejudiciul a fost recuperat.

• **Mariță Dan**, 27 ani, **Sabin Ilie**, 26 ani și **Rat Dorel - Sorin**, 31 ani, toți din Socodor, au fost identificați în noaptea de 6/7 noiembrie pescuind pe elesteul Fermei Piscicole din Socodor. Au pescuit până au fost prinși, 108 kg pește în valoare de 2.000.000 lei. Prejudiciul a fost recuperat iar cei trei sunt cercetați în stare de libertate.

D. L.

POLIȚIA PE ȘOSELE

În puncte fixe și pe trasee, polițiștii au testat și verificat 1518 autovehicule în trafic și, ca urmare, au reținut 5 certificate de înmatriculare pentru defecțiuni tehnice și au aplicat 109 amenzi pentru încălcarea Legii circulației, în valoare de 7.240.000 lei. De asemenea s-au ridicat în vederea suspendării 4 permise de conducere, din care două pentru conducere sub influența alcoolului. Este cazul lui **Krach Mihai,** de 27 de ani, cu autoturismul AR-03-WLK și **Toth Tiberiu Cezar,** de 31 de ani, cu autoturismul 4-AR-7252, ambii din Arad.

TRAIAN MÂNDRUȚĂU DIN MACEA A PICTAT PESTE 500 DE ICOANE PE STICLĂ

• „Aș mai picta și acum, dar nu găsesc peniță", spune el

Traian Mândruțău s-a născut în urmă cu 74 de ani în localitatea Macea. De mic a fost atras de pictură. Se uita la icoane în special la cele pe sticlă și încerca să-și dea seama cum sunt făcute. „Atâta mi-am bătut capul să știu cum îs făcute. Într-o noapte mi-o venit ideea. M-am sculat din pat dintr-odată. Mama o zis că-s nebun. Le-am spus să-mi dea pace", spune bătrânul.

Și astfel, de la 25 de ani, Traian Mândruțău a pictat icoane pe sticlă. Și nu puține. El spune că ar fi realizat în jur de 500. În urmă cu aproximativ șapte ani a avut și o expoziție la Căminul Cultural din Macea. Ultima dată a pictat în urmă cu aproape 15 ani. Când s-a despărțit de soție, cele mai multe icoane au rămas la vechiul domiciliu. Și poate că e mai bine, pentru că spune: „Multe dintre ele le-am dat unui țigan care o spus că le vinde în localitățile învecinate. Și într-adevăr le-o vândut. Numa' că, toți banii i-o băut în birt la Curtici și io m-am trezit și fără icoane și fără bani."

N-a mai pictat de mult timp pentru că nu a găsit peniță. Este vorba de penițele pe care în urmă cu foarte mulți ani le găseam în librării cu numai câțiva bani. „Am încercat să pictez și pe pânză, dar nu mi-o plăcut. Pe lemn nici n-am vrut să încerc. Îi mai greu să pictezi icoane pe sticlă, dar se merită. Singurul lucru pe care mi l-aș dori din tot sufletu' îi să mai pot picta. Dar nu am cu ce " încheie necăjit bătrânelul.

ANCA BUGARIU
Foto: ȘT. MATYAȘ

PIAȚA CHILIPIRURILOR...

În Piața Obor, la prețuri mai mici decât în magazinele arădene, se pot găsi diferite articole de îmbrăcăminte, încălțăminte, unelte etc.

Iată câteva din prețurile afișate de către comercianți: Jeanși 130.000-210.000 lei, mănuși de fâș 40.000-60.000 lei, solexuri 160.000-270.000 lei, vestă iarnă 150.000 lei, geacă de piele îmblănită 1.200.000 lei, geci copii iarnă 175.000-265.000 lei, ciorapi copii 6.500, ciorapi adulți 11.000 lei, casete audio 15.000 lei, CD-uri 50.000-70.000 lei, bocanci femei 180.000 lei, ghete iarnă 180.000 lei, pantofi 160.000 lei, pantofi sport: Puma 130.000-180.000 lei, Adidas 120.000 lei, C.A.T. Disel 170.000 lei, Puma copii 100.000 lei, Puma înalți 250.000 lei, antenă TV terestră 220.000 lei, fier de călcat 100.000-260.000 lei, ceasuri 70.000-150.000 lei, trening copii 175.000-185.000 lei, șepci basse-ball 35.000 lei, casete video 60.000 lei.

Trecând granița dintre cele două piețe, pe fondul muzicii de mahala, am ajuns în „lumea chilipirurilor". Peisaj colorat oferit de către vânzătorii care și-au înșirat marfa direct pe jos. „Munții" de haine așteptau cumințl cumpărătorii care nu întârziau să apară. Oamenii împinși de sărăcie sau care efectiv vor să facă economie de bani se înghesuie scotocind în mormanele de **haine colorate**. Mai poți cumpăra, la mâna a doua: **obiecte de uz casnic, biciclete, televizoare color, videorecordere, muzicuțe, tablouri.**

Totul este de vânzare și totul este negociabil. Prețurile sunt atât de diferite încât nu știi ce să mai crezi. Găsești **televizoare color** de la 700.000 de lei până la 3 milioane...

Sute de **ghete scâlciate** sau puțin uzate sunt aranjate cu grijă de pietari și oferite cumpărătorilor. Nu au lipsit nici **cărțile de citit vechi**. Se putea găsi de la **Baudelaire** și **Voltaire** până la **Sandra Brown** și **Amanda Quick**. În încheiere putem afirma fără a greși prea mult că piața chilipirurilor poate satisface cam orice capriciu. Totul e de vânzare. E vorba de obiecte, bineînțeles...

OLIMPIU BULZAN

IDENTIFICAȚI ȘI ÎNCARCERAȚI

În urma măsurilor specifice întreprinse de polițiștii arădeni, au fost identificați și încarcerați: **Apostol Cristinel**, 20 ani, din Lungani, care are de executat un mandat de 3 ani pentru furt; **Simion Benone**, 21 ani, din Podul Iloaiei, județul Iași, care are de executat un mandat de 3 ani închisoare, pentru furt calificat din avutul privat și **Mocanu Costel**, 24 ani, din Șirițel, județul Iași, care are de executat un mandat de 3 ani închisoare pentru furt.

CEVA OBIȘNUIT...

A trecut deja ceva timp - dar probabil nu suficient de când „lucrarea" dintre liniile de tramvai din apropierea stației Fortuna, a fost lăsată în plata Domnului. În zona cu pricina s-a încercat un fel de „denivelare", decupându-se pietrele dintre (și de lângă) șinele de tramvai. Înjurată zilnic de automobiliști, ignorată de autorități, uitată de muncitori (de la Compania de Transport Public), denivelarea respectivă începe să se integreze în obișnuit. Fără ca cineva să de-a cumva socoteală. Doamne, ferește de-a așa ceva!

C. T.

AUDIENȚE LA POLIȚIE

● Inspectoratul de Poliție al Județului Arad

(Arad, str. Calvin nr. 17-19)

* **Ofițerul de serviciu** (tel. 223803, 223992, 223103)

* **Programul de audiențe:**

- **șeful I.J.P. Arad**; **col. Viorel Hăhăianu**: **miercuri**, orele 12,00-14,00;

- **adj. șefului I.J.P. Arad** și șef al Brigăzii Poliției Judiciare; **col. Ioan Maghici**: **vineri**, orele 10,00-12,00;

- **adj. șefului I.J.P. Arad** și șef al Brigăzii Poliției de Ordine Publică; **col. Ioan Ulică**: **joi**, orele 12,00-14,00;

● Poliția Municipiului Arad

(Arad, str. Calvin nr. 17-19)

* **Ofițerul de serviciu** (tel. 955)

* **Program de audiențe:**

- **șeful Poliției Municipiului**; **col. Teodor Pantea**: **miercuri**, orele 9,00-11,00;

- **adjunct al șefului Poliției Municipiului**; **lt. col. Nicolae Mihuța**: **marți**, orele 9,00-11,00;

- **adjunctul șefului Poliției Municipiului** și șef al Serviciului Poliției Judiciare; **col. Dumitru Ienciu**: **vineri**, orele 9,00-11,00;

- **adjunctul șefului Poliției Municipiului** și șef al Serviciului de Ordine Publică; **mr. Nicolae Gudiu**: **joi**, orele 9,00-11,00.

Sesizările pot fi depuse: * 24 din 24 de ore la ofițerul de serviciu al fiecărei unități; * la cadrele de conducere ale unităților de poliție, în zilele de audiență; * la punctele de informare ale poliției; * la posturile comunale de poliție; * prin poștă.

SENATUL A ADOPTAT LEGEA LUPU

Legea privind retrocedarea terenurilor agricole și forestiere - legea Lupu - a fost adoptată, ieri, de Senat, cu 89 de voturi "pentru", 12 "împotrivă" și 27 de abțineri.

Printre cei care au respins legea s-a numărat și senatorul UDMR Csapo Joszef, iar senatorii PRM și unii senatori PDSR s-au abținut.

Votul final a fost precedat de declarațiile politice ale grupurilor parlamentare.

Liderul grupului parlamentar PNȚCD din Senat, Ulm Spineanu, a anunțat că partidul său sprijină legea Lupu pe care o consideră "de o magistrală importanță" și a spus că aceia care vor beneficia de prevederile legii Lupu fac parte din "baza largă a societății".

Senatorul PD Cristian Dumitrescu a spus că senatorii democrați votează legea Lupu, afirmînd că se realizează astfel "un arc peste timp" între Legea 18/1991, "promovată de PD" și actualul proiect de lege. Dumitrescu a ținut să atragă atenția asupra riscului ca legea Lupu să fie utilizată în scopuri electorale. Liderul grupului parlamentar PNL, Paul Păcuraru, a anunțat că partidul său susține proiectul de lege, deoarece consideră că marile probleme ale agriculturii sunt cauzate de nerezolvarea problemei proprietății. Păcuraru a făcut apel la grupurile parlamentare să finalizeze raportul la legea privind privatizarea fostelor IAS, aflat în dezbaterea Comisiei senatoriale de agricultură. Președintele UDMR, Marko Bela, a afirmat că Uniunea susține această lege, deoarece, prin intermediul ei, "se face o reparație esențială în ceea ce privește proprietatea privată, iar Parlamentul se achită și de o altă datorie, respectiv obligațiile privind crearea unei proprietăți stabile".

Senatorul UFD Varujan Vosganian a anunțat că formațiunea sa susține acest proiect de lege și că va vota "toate legile care creează baza morală a proprietății". Senatorul ApR Teodor Meleșcanu a declarat că Alianța susține legea Lupu, deoarece ea permite "constituirea unei societăți democratice durabile".

Senatorul PUNR Vasile Dobrescu a anunțat că partidul său susține această lege, deși apreciază că există "cîteva lacune ce îngrădesc aplicarea ei".

Senatorul PRM Haralambie Cotarcea a spus că formațiunea din care face parte se abține de la vot. Cotarcea a afirmat că PRM este de acord cu o parte din conținutul legii și cu reașezarea dreptului de proprietate, dar crede că numai unii dintre cetățeni vor beneficia de prevederile legii, în timp ce o bună parte din populație va fi "dezafectată". Senatorul PDSR Victor Apostolache a declarat că partidul său nu va susține legea Lupu, considerînd-o un "dicționar arhaic de distrugere" care va accentua criza economică din România. Apostolache a susținut că "însăși natura a dat avertismente în ultimii trei ani", prin inundații și alunecări de teren. El a mai spus că acest proiect de lege va duce la un dezastru ecologic infinit mai mare decît reparația făcută. Senatorul independent Constantin Ciurtin a anunțat că cei patru senatori aparținînd PNR vor vota conform conștiinței lor, iar senatorul Matei Boilă a spus că ANCD votează legea, deși nu este de acord cu unele prevederi ale acesteia.

În urma votului din Senat, legea va intra la mediere, întrucît variantele adoptate de cele două Camere sunt diferite.

Executivul a decis COMPENSAREA DATORIILOR LA BUGET ALE UZINEI ROMAN PRIN LIVRAREA DE AUTOCAMIOANE ȘI A RESPINS MAJORAREA PLĂȚILOR COMPENSATORII CĂTRE DISPONIBILIZAȚI

Executivul a decis, în ședința extraordinară de ieri, compensarea datoriilor la bugetul de stat ale societății Roman SA Brașov prin livrarea a 180 de autocamioane către Ministerul Apărării Naționale și a 240 de autocamioane către Ministerul de Interne și a respins solicitarea sindicatelor privind suplimentarea plăților compensatorii către salariații disponibilizați cu șase-opt salarii.

Guvernul a decis și exceptarea societății de la plata taxelor vamale pentru importurile necesare fabricației de autocamioane, începînd de la 1 ianuarie 2000. În acest sens, Guvernul a adoptat o hotărîre prin care se exceptează temporar de la plata taxelor vamale importul unor componente destinate exclusiv producției de autocamioane, autobuze și autoturisme de teren noi (motoare, cutii de viteză, pompe de injecție, echipamente ABS). Prevederile acestei hotărîri se vor aplica în perioada 1 ianuarie 2000 - 31 decembrie 2000. De asemenea, Executivul a mai decis asigurarea de către FPS a sumei de 20 miliarde lei pentru continuarea programului de realizare a motoarelor Euro 2, precum și cuprinderea în planurile multianuale ale Ministerului Apărării Naționale și ale Ministerului de Interne a necesarului de autocamioane pe următorii ani.

Solicitarea salariaților de la Roman privind suplimentarea salariilor compensatorii cu șase-opt salarii a fost respinsă, deoarece Ministerul Muncii și Protecției Sociale a arătat că nu există resurse pentru o suplimentare. În acest moment, societatea comercială Roman SA are o datorie la bugetul asigurărilor sociale de peste 625 miliarde lei. În ceea ce privește posibilitatea majorării salariilor cu 15%, începînd cu data de 1 octombrie și numirea unei noi echipe manageriale, Guvernul a considerat că situația economico-financiară a întreprinderii nu permite creșteri salariale, iar numirea echipei manageriale este, prin lege, atribuția FPS și nu a sindicatelor.

Executivul a mai stabilit ca solicitarea de amînare a aplicării Ordinului Ministrului Transporturilor 251/17.05.1999 privind normele Euro 2 să fie analizată în cadrul unor discuții cu Ministrul Transporturilor, pentru a se găsi o soluție pînă la finalizarea programului de omologare a motoarelor Euro 2. Agenția Română de Dezvoltare va întocmi și un proiect de act normativ privind răspunderea și protecția conducătorilor, pe baza proiectului Legii patronatelor, aflat în dezbatere parlamentară. În ceea ce privește urgentarea publicării în Monitorul Oficial a ordonanței de urgență privind majorarea capitalului social al SC Roman SA Brașov cu 100 miliarde de lei, s-a arătat că aceasta a fost publicată deja în Monitorul Oficial nr. 545.

POLIȚIA IUGOSLAVĂ A BĂTUT MAI MULȚI STUDENȚI CARE MANIFESTAU LA BELGRAD

Poliția a intervenit, ieri, în centrul Belgradului, împotriva studenților care participau la o manifestație organizată de mișcarea de opoziție Otpor, relatează AFP. Cel puțin zece studenți au căzut la pămînt după ce polițiștii au intervenit cu bastoanele împotriva manifestanților, dar nici unul dintre demonstranți nu a suferit răni grave.

Otpor (Rezistența) a convocat această manifestație pentru a susține cererea de convocare a alegerilor anticipate, prezentată, marți, de opoziție în Parlamentul sîrb.

MINORII NU (MAI) POT CUMPĂRA ȚIGARETE!

Vînzarea și oferirea produselor din tutun minorilor vor fi sancționate cu amendă între 500.000 și cinci milioane de lei, au hotărît, ieri, senatorii, prin adoptarea Ordonanței de Urgență care interzice vînzarea produselor din tutun minorilor și reclama la aceste produse în sălile de spectacol.

La propunerea Comisiei de sănătate din Senat, textul proiectului de lege a fost completat și cu o prevedere prin care se interzice vînzarea produselor din tutun prin automate, la bucată sau oferirea lor gratuită. Ordonanța mai prevede interzicerea reclamei la produse din tutun în sălile de spectacol. Nerespectarea acestei prevederi va fi sancționată cu amenzi cuprinse între 10 și 50 de milioane de lei.

Amenzile pentru vînzarea sau oferirea de produse din tutun minorilor se aplică, conform ordonanței, atît persoanelor fizice cît și celor juridice. Ordonanța a fost emisă de Guvern în data de 29 aprilie, iar interdicția privind vînzarea și oferirea produselor din tutun minorilor a fost aplicată la 90 de zile de la intrarea în vigoare a ordonanței.

GUVERNUL REPUBLICII MOLDOVA A FOST DEMIS

Reprezentanții comuniștilor și naționaliștilor din Parlamentul Republicii Moldova, majoritari în acest for, au votat, ieri, o moțiune de cenzură contra Guvernului lui Ion Sturza, ceea ce reprezintă demiterea Guvernului, informează Basa-press și AFP. În favoarea moțiunii de cenzură au votat 58 de deputați, dintr-un total de 101. Potrivit legislației, pentru demiterea Guvernului sunt suficiente 52 de voturi favorabile, precizează Basa-press.

Pentru demiterea Guvernului au votat deputații comuniști, cei cinci deputați independenți din Parlamentul țării și unii deputați din Convenția Democrată din Moldova și din Blocul pentru o Moldovă Democratică, a adăugat Basa.

Parlamentul Republicii Moldova a decis acest vot încă de săptămîna trecută, după ce a respins programul de privatizare prezentat de Guvern și solicitat de Fondul Monetar Internațional (FMI). Ca urmare a acestui vot negativ, FMI a anunțat suspendarea ajutorului său acordat Republicii Moldova. Liderul Partidului Comunis, Vladimir Voronin, a declarat că "Guvernul Republicii, foarte corupt, este vinovat de agravarea situației economice și sociale din țară".

Liderul Alianței Democrației și Reformei, Alexandru Mocanu, a declarat, la rîndul său, că această decizie este nefastă pentru Republică: "Demiterea acestui Guvern în favoarea reformelor face imposibilă participarea țării noastre la procesul de integrare europeană", este de părere acesta.

MIERCURI, 10 NOIEMBRIE 1999

TVR 1
7,00 Matinal național
9,00 TVR Iași
10,00 Dor - rel.
10,30 Scuzați! Pardon! Mersi! - rel.
11,00 TVR Cluj-Napoca
12,00 Punct ochit - Talk-show - rel.
13,00 TVR Timișoara
14,00 Jurnal
14,15 CiberFan
14,30 Evrika!
15,00 Memorialul Timișoara - rel.
16,00 Ecoturism
16,30 Medicina pentru toți
17,00 Hora satului...
17,30 Impas în doi
18,00 Corect!
18,05 Jumătatea ta!
19,00 Avanpremieră Știri
19,05 Amintiri din secolul 20
19,10 Sunset Beach - s.
20,00 Jurnal * Meteo * Sport
20,55 Inelul cu scorpion - dramă, Marea Britanie, 1998, ultima parte
22,40 În flagrant
23,15 Jurnalul de noapte
23,30 Café Corso
0,30 Lumea dansului

TVR 2
7,00 TVM * Telematinal
8,00 Desene animate
8,25 Muzeul Orsay - rel.
9,15 Infidelități - s.
10,05 Limbi străine: franceză
10,30 La ce folosește un drapel - doc.
11,00 Desene animate
11,30 Trupa DP2
13,00 Tribuna partidelor parlamentare
14,00 Emisiune în limba maghiară
15,00 Obsesia - s.
16,30 Santa Barbara - s.
17,15 Mapamond - rel.
17,45 Tradiții
18,15 Curier de ambe sexe
19,00 Știri bancare
19,15 Festivalul de chitară clasică
19,45 Dreptul la adevăr
20,15 Pep și Fifi - dramă, România, 1994
22,00 Arhimedia. Gravitația
22,45 Orient Express, cu Florian Lungu
23,30 Infidelități
0,20 Nocturna
0,30 TVM * Mesager

PRO TV
7,00 Bună dimineața, Pro TV e al tău!
10,00 Tânăr și neliniștit - rel.
10,50 Doctor în Alaska - s. ultimul episod
11,45 Melrose Place - rel.
12,30 O căsnicie perfectă - s. primul episod
12,55 Știrile Pro TV
13,05 Babylon V - s.
13,50 Ani de liceu - s.
14,15 Miracolul tinereții - s.
14,45 Familia Bundy - s.
15,15 Nisipurile din Miami - s.
16,00 Tânăr și neliniștit - ep. 873
17,00 Știrile PRO TV
17,15 Știrile PRO TV Arad
17,30 Spitalul Chicago Hope - ep. 13
18,30 Doi polițiști și jumătate - ep. 9
* Extragerea cărții poștale „Te uiți și câștigi"
19,30 Știrile PRO TV
20,00 Știrile PRO TV Arad
20,30 PRO TV Special: Căderea Zidului Berlinului
22,25 Știrile PRO TV
22,30 Chestiunea zilei - ediție specială
23,30 Știrile PRO TV
0,00 Criminaliștii - s.

TV ACASĂ
5,00 Maria - s.
5,50 Renzo și Adriana - rel.
6,45 Dragoste și putere - rel.
7,15 Acasă la bunica - rețete de bucătărie - rel.
7,30 Căsuța poveștilor - rel.
8,15 Rosalinda - rel.
9,00 Înger sălbatic - rel.
10,00 Luz Clarita - rel.
10,45 Angela - rel.
11,45 Nimic personal - rel.
12,30 Întoarcerea lui Ringo - rel.
14,15 Viața noastră - s.
15,00 Dragoste și putere - s.
15,30 Renzo și Adriana - s.
16,30 Luz Clarita - s.
17,25 Vremea de acasă
17,30 Rosalinda - s.
18,30 Angela - s.
19,25 Vremea de acasă
19,30 Acasă la bunica - rețeta culinară a zilei
19,45 Desene animate
20,30 Înger sălbatic - s.
21,30 Sânge din sângele meu - s.
22,25 Vremea de acasă
22,30 Jurnalul lui Anne Frank - f., SUA, 1980
0,30 Dragoste și putere - rel.
1,00 Surorile - s.

ANTENA 1
7,00 Observator
8,00 Dimineața devreme
10,00 Știri
10,10 Colivia de aur - s.
11,00 Pe cont propriu - s.
12,00 Baywatch Nights - s.
13,00 Știrile amiezii
13,15 Viitorul începe azi - s.
14,00 Decepții - s.
15,00 Luz Maria - s. ep. 142, 143
17,00 Știri
17,25 Dragostea învinge - s.
19,00 Observator
20,00 Confruntarea - acțiune SUA, 1994
22,00 Observator
22,30 Marius Tucă show
0,00 Amanta - comedie, SUA, 1991
2,00 Observator - rel.

PRIMA TV
7,00 Karaoke show - rel.
8,00 Dimineața cu Prima - magazin matinal * meteo, muzică, revista presei, bucătăria zilei
12,00 Celebri și bogați - rel.
13,00 Politica de mâine - rel.
15,00 Bilanț - rel.
15,30 Vacanță a la Petrișor - rel.
16,00 Viața în direct cu Răzvan Tucaliuc
17,00 Celebri și bogați - s.
18,00 Focus * Sport * Meteo
18,55 Clip Art
19,00 Karaoke show
20,00 Comisarul Rex- s.
21,00 CI5 Profesioniștii - s.
21,30 Apel de urgență
22,00 Clip Art - rel.

TELE 7 ABC
7,00 Știri
7,10 Bună dimineața, România!
9,00 Lou Grant - rel.
10,00 Știri
10,30 Dintre sute de ziare - rel.
11,15 Cutia Pandorei - rel
12,00 Dincolo de stadion - rel.
13,30 Documentar - rel.
14,00 Medici la datorie - ep. 98
15,00 Știri
15,15 Post Meridian
16,30 O singură viață - ep. 246
17,30 Documentar
18,00 Știri
18,10 Lou Grant - ep. 97
19,00 Secția de poliție - ep. 93
20,00 Actualitatea Tele 7
20,30 Documentar
21,00 Dintre sute de ziare

TV ARAD
7,00 Observator
8,00 Știri TVA - rel.
8,30 Poliția 955 - rel.
9,50 Anunțuri
10,00 Știri
10,10 Colivia de aur - s.
11,00 Pe cont propriu - s.
12,00 Baywatch Nights - s.
13,00 Știrile amiezii
13,15 Viitorul începe azi - s.
14,00 Decepții - s.
15,00 Luz Maria - s.
17,00 Știri
17,25 Divertisment
18,00 Emisiunea în limba germană
18,20 Anunțuri
18,30 Știri TVA
19,00 Observator
20,00 Club T
21,20 Anunțuri
21,30 Știri - rel.
22,00 Observator
În continuare programul este identic cu cel al Antenei 1

TV INTERSAT
8,55 Deschiderea programului
9,00 Intersat Music
9,30 Din nou adolescent - film
11,00 Știrile Intersat
11,30 Dulce ispită - s.
12,15 Obiectiv economic
12,30 Iubire adevărată - film
14,00 Aradul prin gaura cheii - rel.
15,30 Emisiune în lb. sârbă
16,00 Steluța - film
17,30 Underdog Show - desene animate
18,00 Deșertul vorbește
18,25 Comorile lumii
18,45 Știrile Intersat
19,20 Dulce ispită - s.
20,05 Mistere, farmece și miracole - s.
20,30 Forțele speciale de elită - s.
21,30 Provocarea naturii - s.
22,00 O poveste grotescă - film
23,30 Știrile Intersat
0,00 Erotica

HBO
10,00 Pact cu diavolul - dramă, SUA, 1997
12,30 Echipa de hochei - comedie, SUA, 1994
14,15 Dragă, am micșorat copiii! - s.
15,00 Cocoșatul - aventuri, SUA, 1997
17,15 Urmărirea - thriller, SUA, 1996
19,15 Filmul lui Goofy - animație, SUA, 1995
20,30 Nuntă sângeroasă - comedie, SUA, 1997
22,15 Stargate - s.
23,00 Ed Wood - dramă, SUA, 1994
1,00 Cherokee Kid - comedie, SUA, 1996

ATOMIC TV
7,00 Selector
10,25 Reactor - rel.
10,30 Cinematomic - rel.
11,00 Atomix cu Oana - rel.
14,00 Interactiv
15,55 Reactor - știrile zilei
16,00 Rockada - rel.
17,00 Selector - muzică non-stop pe toate gusturile
19,00 Atomix cu Tudor
21,55 Reactor - știrile zilei
22,00 Atomic Café
22,30 Cybernet
23,00 Metropolis
0,00 Insomnia

RADIO ARAD & RADIO CONTACT (65,95 MHz)
5,00 - 8,00 LUPTA CU SOMNUL; 8,00 - 11,00 BUNĂ DIMINEAȚA, ARAD! - cu Zorina Barna și Marcel Haica; **11,00 - 19,00 CONTACT FM; 19,00 - 22,00 BUNĂ SEARA, ARAD!; 19,00 - 20,00 MUZICA GENERAȚIEI ÎN LODEN** - cu Bujor Buda; **20,00 - 21,00 JOCUL MUZELOR** - cu Cătălin Rațiu și Codruța Belean; **21,00 - 22,00 VIAȚA SPIRITUALĂ; 22,00 - 24,00 FAIR-PLAY; 24,00 - 1,00 LA CEAS DE BLUES ÎN DELFINARIU;**

RADIO PRO FM (92,1 MHz)
0,00 - 5,00 MUZICĂ; 5,00 - 6,00 Buletin de știri la fiecare sfert de oră; **6,00 - 7,00 RONDUL DE DIMINEAȚĂ** - INFO PRO cu Dan Apostol și Laura Călăceanu; **7,00 - 10,00 PRO FM PÂNĂ LA 10** cu Flavius Esnican; **10,00 - 13,00 MIHAI CU NOI** cu Mihai Dobrovolschi; **13,00 - 14,00 „13-14 CU ANDREI"** cu Andrei Gheorghe; **14,00 - 17,00 ORAȘUL SUB LUPĂ** cu Cătălin Lăpușcă; **17,00 - 19,00 STAR STATION MIX** cu Mihai Gurei; **19,00 - 21,00 ASCULTĂ-ȚI MUZICA** cu Călin Gheorghe; **21,00 - 22,00 PRO FM EXPLORER** cu Niki Stanciu; **22,00 - 24,00 RONDUL DE NOAPTE** cu Răzvan Exarhu

RADIO TIMIȘOARA
6,00 Ceasurile dimineții; 8,00 Muzică populară cu dedicații; 9,00 Cânt din suflet; 10,00 Radio circuit; 11,00 Gramofon; 12,00 Miez de zi la polul vest; 13,00-16,00 Emisiune în limba germană, maghiară, sârbă; 16,00 Radio cocktail; 18,00 După-amiază cu tineri; 20,05 Călătorie în lumea poveștilor; 20,15 Autohton pop-rock; 21,00 Curierul de seară; Știri: 6,00; 7,55; 9,00; 11,00; 12,55; 17,00; 18,00; 20,00; 21,00; 21,55. Radio Jurnal: 7,00; 16,00; 19,00.

RADIO SEBIȘ
6,00 Detașamentul de trezire; 8,00 Cântă-mi lăutare - muzică populară; **9,00 Alo, tu alegi!; 10,00 Cafeaua de zece; 12,00 La porțile dorului** - muzică populară; **13,00 Clubul Femina; 15,00 Astăzi te sărbătorim** - muzică populară și dedicații; **16,00 După patru; 18,00 Telefonul cu butoane; 19,00 La mulți ani!** - dedicații muzicale; **20,00 Nostalgic Top; 22,00 Top Disco Ring; 0,00 92,1 Insomnii; 2,00 Nocturnă muzicală**

Dacă nu se vor lua rapid măsuri politice înțelepte

ROMÂNIA RISCĂ SĂ DEVINĂ O ȚARĂ NEGUVERNABILĂ

- Discuție cu AVRAM CRĂCIUN și PAVEL SÂRBU, președintele și prim-vicepreședintele PDSR Arad -

– D-le președinte Avram Crăciun, în această săptămână au avut loc mai multe mișcări sociale: studenții, muncitorii de la „Roman" Brașov etc. Credeți că asistăm la o radicalizare a solicitărilor cetățenilor, radicalizare care ar putea conduce inclusiv la provocarea alegerilor anticipate?

– După o primă perioadă de guvernare (1996-1998), manifestările sindicale au fost reduse la tăcere prin fel și fel de acorduri între putere și marile centrale sindicale. Ei bine, după trei ani de zile, pe fondul înrăutățirii fără precedent a nivelului de trai, cetățenii au constatat că nu se aplică un program de guvernare coerent, ci asistăm la punerea în aplicare a unui cu totul alt program - de care nu se făcea pomenire în campania electorală - program care poate fi considerat ca fiind profund antinațional: preluarea fără discernământ a tuturor indicațiilor externe, restitutio in integrum (păduri, imobile, fabrici, pământ) etc. Consecința? Sute de mii de oameni au rămas în stradă și fără locuri de muncă.

Revenind la întrebarea d-voastră, precizez faptul că noi am avizat de multă vreme asupra pericolului unei revolte populare care ar putea arunca țara în haos. Din nefericire, astăzi constatăm doar justețea previziunilor noastre: Guvernul, Coaliția majoritară și Președinția se dovedesc incapabile să coordoneze destinele țării. Nu poți închide majoritatea întreprinderilor de interes național spunând că faci reformă. Nu poți ridica mâna de pe agricultură, lăsând jumătate din pământul arabil sub buruieni. Nu poți restitui fără discernământ averea națională, ștergând cu buretele cincizeci de ani de existență.

– Dar la Arad?

– Nici la Arad situația nu poate fi alta: studenții au răspuns mișcărilor naționale. „Strungul" este (dacă vreți) Roman-ul Aradului, dar sunt multe întreprinderi și instituții locale care sunt pe punctul de a izbucni: Serele, Azoma, Fabrica de Pâine, de spirt, de carne, UTA etc, precum și profesorii sau medicii. Nu în ultimul rând, asistăm la situații fără precedent: Primăriile arădene falimentează pe capete, lăsând localitățile negovernabile. Suntem consternați de faptul că actuala conducere locală a lăsat județul de izbelițte, pierzând toate investițiile semnificative, care dădeau personalitate Aradului: Autostrada (cedată Timișoarei), podul CFR (jucat la zaruri între PD și PNȚCD), Conel, Poșta, CFR, Petrolul, centrul Euroregiunii etc.

– Credeți că toate acestea au fost pierdute de arădeni din vina exclusivă a actualilor conducători?

– Bineînțeles! Autoritățile locale s-au dovedit incapabile să susțină interesele Aradului, sau au preferat să facă o politică îngustă de partid sau de natură personală. Păcat...

– D-le Pavel Sârbu, recent ați fost ales în funcția de prim-vicepreședinte PDSR Arad. Era nevoie și de această funcție?

– Această funcție a fost aprobată de către recenta Conferință Națională a partidului, împreună cu constituirea Delegației Permanente la nivel județean...

– Cu ce se ocupă Delegația Permanentă?

– Conduce treburile organizației județene între ședințele Biroului Executiv, deci stabilește o coordonare permanentă a organizației.

– PDSR-ul conduce detașat în sondajele de opinie. D-le Sârbu, cum vă pregătiți pentru o nouă guvernare, deoarece există voci care afirmă că o revenire a PDSR-ului ar fi catastrofală pentru țară...

– Acuzele apocaliptice care ni se pun în cârcă nu sunt decât reflexe ale jocului politic. În final, doar alegătorii vor decide pe ce cale se va așeza România în următorul mandat... Din nefericire, actualul tablou politic este chiar apocaliptic. Puterea de astăzi se încaieră prin culise ca în ultimele zile ale Romei, după principiul fiecare cu fiecare: PD-ul contra PNȚCD, PNL-ul contra PD, PNȚCD-ul contra PNL și UDMR-ul contra tuturor. Cu alte cuvinte, nu revenirea PDSR-ului va produce Apocalipsa, ci păstrarea actualei rânduieli politice.

– D-le Avram Crăciun, o altă acuză la adresa PDSR Arad se referă la faptul că organizația d-voastră s-a încuiat în fața celor care doresc să se impună...

– Astfel de acuze nu sunt întemeiate, deoarece noi am primenit conducerea organizației aproape din temelii. Pe de altă parte, acuzele care apar astăzi la adresa noastră țin în primul rând de creșterea noastră electorală. Este o realitate care ar trebui să le dea de gândit tocmai actualilor guvernanți. Cu atât mai mult cu cât organismele statului au intrat într-un proces de disoluție, iar studenții, profesorii, medicii, muncitorii și țăranii nu solicită schimbarea legilor ci, culmea, respectarea acestora. Este un fapt cât se poate de trist...

– Are cumva PDSR-ul soluții miraculoase pentru ieșirea României din această criză?

– Are! Pe lângă stimularea producției și protejarea capitalului autohton, PDSR-ul propune o relansare economică în domeniile esențiale: agricultură, industrie, comerț și nu în ultimul rând, în revigorarea inițiativei private.

DORU SINACI
Foto: ȘT. MATYAȘ

PNR ARAD ÎȘI SCOATE LA RAMPĂ CANDIDAȚII PENTRU ALEGERILE LOCALE

Recent, la Sala 33 a Consiliului Județean, s-a desfășurat Adunarea Generală Extraordinară a organizației municipale a PNR. La ordinea de zi: Raport de activitate • Măsuri pentru eficientizarea activității • Prezentarea candidaților organizației municipale pentru alegerile locale • De asemenea delegaților la Conferința Județeană • Adoptarea Rezoluției Adunării Municipale.

După încheierea lucrărilor a fost organizată o conferință de presă la care au participat și Teodor Mara - președintele organizației județene - împreună cu Constantin Buzatu - prim-vicepreședinte.

• Alexandru Savici, președintele organizației municipale a relatat pe scurt despre desfășurarea lucrărilor Adunării Generale și a oferit câteva amănunte în legătură cu structura organizatorică. Organizația municipală, la cinci luni de la înființare, are 493 de membri cu adeziuni semnate, cuprinși în șase organizații de cartier. Biroul Executiv Municipal cuprinde membri ai celor șapte departamente. • Teodor Mara a fost de părere că bilanțul organizației municipale este pozitiv. În ceea ce privește candidații pentru alegerile locale, lista rămâne deschisă. **„PNR nu iese în față cu veleitari, ci cu oameni valoroși, în special tineri"**, a spus Mara, exprimându-și aprecierea față de candidații propuși până acum, lista cuprinzând directori de societăți comerciale, juriști, medici, profesori universitari. • Rezoluția Adunării Generale a fost prezentată de către dr. Goran Glisici. Foarte pe scurt... • **„Articolul 1, aliniatul 1 din Constituția României nu se negociază, ci se afirmă"** • **„Proprietatea trebuie garantată și nu ocrotită"** • **„Eficientizarea administrației centrale și locale poate fi făcută numai în cazul unei debirocratizări și descentralizări a acestor structuri".** • **„România trebuie să dezvolte acel capitalism care să asigure prosperitatea cetățenilor în condițiile unei piețe libere, bazate pe legea cererii și ofertei".** • **„Agricultura românească trebuie subvenționată în limite rezonabile".** • **„Actualul context internațional face ca aderarea României la NATO și UE să fie o necesitate obiectivă în concordanță cu interesul pe termen mediu și lung al țării."**

S. TODOCA

A TREIA CALE

(Urmare din pagina 1)

Lipsa de încredere în clasa politică românească e ilustrată cu fiecare sondaj care apare pe piață. Jumătate din electorat, ajuns la lehamite față de aleșii națiunii, s-ar putea ca în 2000 să nu mai meargă la vot. Se pune întrebarea: cine va reuși să urnească această jumătate de țară în direcția secțiilor de votare?

Despre PDSR se știe ce a făcut în anii de guvernare. Actualul procentaj pe care-l obțin pedeseriștii în sondajele de opinie este unul negativ în cea mai mare parte și similar cu votul obținut de CDR în '96. Pe un asemenea tip de vot, nimic nu se poate construi. Căci dacă ne uităm la oamenii cu care PDSR vrea să schimbe schimbarea îi vom găsi în frunte pe aceiași nrebenciuci, solcani, cozmânci ș.a.m.d., care și constituie, dealtfel, stafful electoral recent numit de Ion Iliescu. Am rămas la zisa din '90, la „vremuri noi, tot noi", adică tot ei, aceiași.

Calea CDR am experimentat-o din '96 încoace. Și la aceștia s-au încuiat partidele și nici cu bomba atomică nu se mai sparg lacătele care interzic pătrunderea în partidele așa-zis democratice. Actualii guvernanți speră în minuni care ar veni de la alții din afară, eventual, pentru a-și salva onoarea pătată de ceea ce nici în visele cele mai urâte nu ar fi putut visa C. Coposu că s-ar putea întâmpla în partidul pe care l-a condus.

Partidele care au deținut puterea au compromis tot ceea ce se putea compromite.

Și atunci cine să conducă țara?

ApR propune a treia cale. O cale care, spune Teodor Meleșcanu, ar avea în vedere în primul rând programe, și nu doctrine. Ceea ce sună frumos și modern. În țările democratice nu atât doctrina, cât programul este votat de electorat. Atâta doar că, cel puțin deocamdată, ApR nu are cum să câștige alegerile. Și, chiar într-o eventuală participare la guvernare, probabil alături de PDSR, acest din urmă partid își va impune politica, iar T. Meleșcanu va mai pleca o dată de lângă trunchiul tată. Și atunci? Cum își va impune T. Meleșcanu a treia cale, care s-ar putea să fie una care să scoată țara din criză?

UFD vine pe piața politică cu ideea de „a treia forță" cu care se identifică, condamnând neputința liberalilor din PNL. UFD propune explicit o cale liberală. Dar ce ne facem, căci în sondaje partidul întrunește abia 2% din intențiile de vot. Să nu mai vorbim de faptul că astăzi românul reacționează cu o totală lipsă de adeziune când aude de liberalism, acesta fiind compromis cu multă sârguință de actuala guvernare. A treia cale și a treia forță rămân niște deziderate la care, ce-i drept, subscriu destui români, dar nu suficienți pentru a le impune în fruntea țării.

Ar exista o soluție, dar aceasta e la fel de puțin probabilă precum cele două: schimbarea clasei politice românești. Dar mai repede au cele două procente ale UFD șansa de a accede la putere, decât să se schimbe clasa politică românească. Sau mai repede va trece cămila prin urechile acului decât să piece de bună voie și nesiliți de electorat actualii politicieni români din fruntea bucatelor.

O simplă privire asupra staffului partidelor românești este suficientă pentru a constata că, cu puține excepții, cei din '90 pot fi regăsiți în aceleași fotolii și în '99.

Fatalmente, poporul român, în decursul istoriei, nu a luat decizii majore decât atunci când a ajuns iataganul la os. Așa a fost mai demult cu invadatorii turci, așa este și azi cu opresorii... români.

A treia cale - primenirea clasei politice românești - rămâne un deziderat, practic imposibil de realizat în actualele condiții de organizare a vieții politice românești. Actualii deținători ai puterii au avut grijă să facă legi care să-i ferească de surpriza rămânerii pe dinafară, „fără coledzi". Electoratul îi va vota pe aceiași până la catastrofa finală. Încă nu a ajuns cuțitul la osul românului.

Politicește, a treia cale nu există!

Conferințe de presă

ApR ESTE PREOCUPATĂ DE PROBLEMELE CARTIERELOR

Ieri, la sediul ApR Arad, a fost organizată conferința de presă săptămânală a acestei formațiuni politice. La ea au luat parte Gheorghe Chiper - vicepreședinte, Rodica Borza - președinta organizației municipale, Florian Oneș și Mihai Petrinca - președintele ApR Ineu.

În prima parte, dl. Chiper a făcut o amplă prezentare a întâlnirii președintelui ApR, Teodor Meleșcanu, cu reprezentanții presei locale, care a avut loc la Curtea de Argeș și pe care ziarul nostru v-a prezentat-o pe larg, ieri.

Președintele ApR Ineu a prezentat întâlnirea Consiliului Național Economic de la Galați, unde s-au discutat problemele administrației publice locale.

Doamna avocat Rodica Borza s-a făcut purtătorul de cuvânt al locuitorilor din cartierul Grădiște. Aceștia sunt nemulțumiți de faptul că a crescut infracționalitatea nocturnă, că nu se rezolvă problema canalizării, precum și faptul că Piața din Grădiște trebuie mutată pe vechiul amplasament.

Ș. P.

PNL ÎȘI PERFECȚIONEAZĂ TEHNICILE DE CAMPANIE ELECTORALĂ

La conferința de presă de ieri a organizației municipale a PNL, șeful departamentului de presă, Bujor Buda, a invitat mai mulți liberali implicați în administrație: primarul Valentin Neamț, consilierul municipal Alexandru Iercoșan, vicepreședintele Gelu Florincaș, șeful OJPC-ului și Lucian Palcu, președintele organizației. ● Lucian Palcu a participat la seminarul „Tehnici de campanie electorală pentru alegerile locale", organizat în colaborare cu Fundația Friederich Neuman, care a delegat la Lugoj, unde s-a ținut seminarul, lectori din mai multe orașe ale Germaniei. ● Primarul Valentin Neamț a enumerat câteva investiții străine în zona Hipodrom, unde va funcționa „parcul industrial". I Primăria va angaja 50 de persoane pentru derularea „Cuponiadei" de subvenționare a energiei termice, pe o perioadă de 5 luni. Distribuirea cupoanelor se va face pe cinci centre amplasate în cartiere. ● Gelu Florincaș nea spus că la OJPC este un adevărat „pelerinaj" al arădenilor care cer debranșarea de la încălzire. OJPC-ul îi sfătuiește să nu renunțe la căldură, ci să monteze vaporizatoare sau repartizoare de căldură, acestea asigurând o economie de 50%.

● Alexandru Iercoșan a adus completări la logistica „cuponiadei", ținând că avertizeze că persoanele care vor fi angajate vor opera cu acte cu regim special și se impune atenție maximă. ● Bujor Buda i-a asigurat pe ziariști că - așa cum a învățat la simpozionul de la Brașov, de la ziariștii germani - PNL-ul va emite un flux informațional constant, toți liberalii din administrație trebuind să participe la conferințele de presă.

S. TODOCA

UFD NU E DE ACORD CU BLOCAREA ȘOSELELOR

Ieri, Uniunea Forțelor de Dreapta, filiala Arad, a organizat o conferință de presă al cărei scop a fost prezentarea unui proiect de lege promovat de această formațiune politică. Proiectul vizează înființarea unui minister al familiei, tinerilor, femeilor și celor vârstnici.

„În prezent, de aceste probleme se ocupă departamente din patru ministere. Dar ele nu colaborează și nu realizează nici un proiect în adevăratul sens al cuvântului", a precizat Gelu Roman, președintele UFD Arad. Scopul realizării acestui minister rezidă și din principiul de bază al UFD care își propune renașterea morală a României.

Referindu-se la acțiunile revendicative ale muncitorilor de la ARIS, ufediștii arădeni au apreciat că problemele lor sunt problemele întregii țări și demonstrează incompetența actualei guvernări. **„Dar asta nu înseamnă că suntem de acord cu blocarea șoselelor"**, a încheiat Gelu Roman.

Ș. POPESCU

PRM-IȘTII PREVĂD O TOAMNĂ „FIERBINTE"

La conferința de presă a organizației județene a PRM, prim-vicepreședintele Petrică Sabău și vicepreședintele Adrian Mureșan au reafirmat sprijinul PRM față de greva muncitorilor de la ARIS și mișcările studențești. **„Este doar începutul, pentru că urmează o toamnă fierbinte pentru guvernanți"**, a spus Adrian Mureșan. Cererile studenților sunt legitime și s-a ajuns în această situație din cauza ministrului Marga, **„groparul învățământului românesc"**, demisia sa fiind cerută de toate organizațiile PRM, inclusiv cele de tineret și de Mișcarea Studențească.

● Vicepreședintele Eugen Butar a oferit câteva amănunte de ordin organizatoric. În ultimele zile s-au înființat filiale la Vârfurile, Șagu și Bârsa, în cursul acestei săptămâni urmând Săvârșin, Covăsânt, Cărand, Conop. Cu acestea, numărul filialelor din județ va ajunge la 47, cuprinzând 1840 de membri. ● „Zilele Unirii" (27-28 XI) vor fi organizate și în acest an la Ineu. Se speră că va fi prezent și Gheorghe Funar.

T. S.

Și ieri STUDENȚII DE LA „A. VLAICU" AU CONTINUAT GREVA...

Și ieri studenții de la Universitatea „Aurel Vlaicu" au desfășurat un miting de protest pe platoul din fața Primăriei.

După miting, o comisie formată din directorul general administrativ al U.A.V.A. **Florin Turcaș**, vicepreședintele L.S.U.A.V. **Florin Botizan** și mai mulți studenți au avut un dialog cu primarul Valentin Paul Neamț. Au mai fost prezenți la discuție: directorul tehnic al Recons-ului **Constantin Ioricioiu** și directorul adjunct al Companiei de Transport Public **Petre Cuvineanu**. A mai fost prezent și un oaspete inopinat care însă a fost poftit afară. Iată revendicările studenților către Administrația Publică Locală.

a. Alocarea, sub formă de administrare sau proprietate, a unui spațiu Universității „Aurel Vlaicu" destinat unei biblioteci plus sala de lectură, necesar studenților din U.A.V., precum și alocarea unei finanțări pentru amenajarea și dotarea acestuia.

b. Alocarea din bugetul local a unei finanțări sau preluarea fondurilor M.E.N., destinate subvenției de 50% din prețul legitimațiilor de călătorie pentru transportul de suprafață local, în contul Companiei de Transport Public Arad, astfel încât studenții să poată beneficia de această reducere direct de la casieriile C.T.P. Arad fără a mai exista posibillitatea decontării de către casieria Universității, fapt ce îngreunează situația studentului și reduce numărul de clienți ai C.T.P. Arad din rândul studenților.

c. Alocarea sub formă de administrare sau proprietate, a unei baze sportive Universității „Aurel Vlaicu", în condițiile în care se fac demersuri pentru înființarea unui club sportiv în cadrul Universității C.S.U. „Aurel Vlaicu" și desfășurarea orelor de sport ale studenților, are loc în condiții dificile datorate dependenței de sălile de sport ale unor licee și școli generale.

d. Acordarea unei Case Culturale a Studenților care să fie administrată de către Universitatea „Aurel Vlaicu" și Liga Studenților din Universitatea „Aurel Vlaicu".

e. O informare reală și exactă asupra spațiilor libere extinse în Municipiul Arad, precum și aprobarea acestora în funcție de cererile și nevoile reale ale Universității, sub forma de administrare sau proprietate.

f. Stabilirea unui proiect comun cu Univesitatea „Aurel Vlaicu" respectiv cu Ministerul Educației Naționale în vederea finanțării, construirii și amenajării Campusului Studențesc al Universității „Aurel Vlaicu".

După aproape două ore de discuții, concluziile au întârziat să apară. Totuși mâine la orele 15,00 Comisia Juridică va discuta despre concesionarea Bazei Sportive Gloria celor de la „Aurel Vlaicu" dar și... Universității „Vasile Goldiș" (50%-50%). În cursul acestei săptămâni, se va încheia un protocol între Administrația Publică locală și Universitatea „A. Vlaicu" dar punctele acestuia nu au fost încă stabilite concret.

OLIMPIU BULZAN
Foto: **AL. MARIANUȚ**

Începând cu acest an
INEUL ESTE CENTRU UNIVERSITAR

Până în data de 26 nov. 1999, orele 15,00, se fac înscrieri la următoarele facultăți:

- **Colegiul Universitar Pedagogic Învățători - Educatori (3 ani)**
- **Facultatea de Istorie - Lb. engleză (5 ani)**
- **Facultatea de Contabilitate-Finanțe-informatică (5 ani)**

Forma de învățământ: I.D.D. (vinerea, sâmbăta, duminica).

Înscrierile se fac la **dl. prof. Teodor Pătrăuță - Școala gen. Ineu - 057-511870 (școală); 057-511727 (acasă); mobil 092316387.**

Înscrierea candidaților se face pe baza următoarelor acte: ● buletin de identitate; ● certificat de naștere (copie xerox și legalizată); ● diplomă de bacalaureat (original); ● adeverință medicală privind starea sănătății; ● chitanțe privind plata taxei pentru concursul de admitere în schimbul căreia se primește legitimația de concurs; ● trei fotografii 3/4; ● un dosar plic.

Taxa de admitere - **300.000 lei.**

Taxa anuală pentru cursuri - **aproximativ 400 dolari (în trei rate).**

Din ciclul: prinde orbul scoate-i ochii
GHEMIȘ, DIN ȘIMLEUL SILVANIEI, FURĂ BANII SEBIȘENILOR ȘI SCAPĂ BASMA CURATĂ

În urmă cu trei ani, în Sebiș și-a făcut apariția un așa zis prestator de servicii, Ghemiș Dumitru, patron al firmei **„Romconex Gaz".** Inițial și-a prezentat oferta la Primăria Sebiș: introducerea gazului în clădire printr-un sistem de alimentare propriu, cu gaz petrolifer. Viceprimarul din Sebiș, dl. Marius Tomșa, ne-a relatat că, în baza ofertelor prezentate, Consiliul Local s-a întrunit și a acceptat propunerea făcută de firma **„Romconex Gaz".** Firma a demarat acțiunea. Între timp, Ghemiș își face un punct de lucru la Sebiș și începe lucrări identice și la particulari. Ghemiș prezintă situația de lucrări la Primărie și atunci instituția își dă seama că **„situația de lucrări nu corespundea cu calitatea: lăsau de dorit calitatea țevilor, a îmbinărilor** etc." Ca atare, reziliază contractul cu Ghemiș (lucrarea se ridica la 14 milioane lei) și este contractată firma **„Sistem Gas"** din Timișoara care termină lucrarea.

Am precizat că între timp Ghemiș îi ademenește cu gazul pe sebișeni, cărora le promite introducerea gazului printr-un sistem clasic de distribuție, de la rețea. Ulterior, varianta se modifică și Ghemiș propune introducerea gazului pe sistem de stocatoare, similar celui de la Primăria Sebiș. Localnicii acceptă și această din urmă variantă și Ghemiș demarează lucrările.

Bucuria oamenilor că vor avea un sistem mai practic de încălzire se sfârșește repede. Ghemiș fuge din Sebiș fără nici o explicație.

Lucrările la Sebiș erau în stadii diferite: la unii lucrările erau de-abia începute, la alții era adus stocatorul. Problema cea mare este că oamenii au fost păgubiți: au dat avans pentru lucrare și, mai mult, stocatoarele, aduse din Ungaria, nu erau omologate la noi în țară.

Unul dintre foștii lucrători ai firmei lui Ghemiș, dl. Gheorghe Cioară, ne-a relatat că a lucrat la el timp de zece luni de zile. După ce Ghemiș dispare, împreună cu alți colegi de muncă îl acționează în judecată. Face drumuri la Jibou și la Șimleul Silvaniei, unde Ghemiș avea case și reușește să-și recupereze cartea de muncă, care n-a fost completată pe perioada cât el a lucrat la **„Romconex Gaz".** De alte cinci cărți de muncă nu se știe nimic. Cât timp s-a aflat în Sebiș, Ghemiș și-a extins „afacerile" și la Pâncota, unde circa 25 de familii au rămas fie cu stocatoare neomologate, pe care nu le pot folosi, fie cu bani dați pentru stocatoare.

În zonă se vorbește că Ghemiș este în ruină financiară, motiv pentru care nu a putut plăti stocatoarele, achiziționate din Ungaria. Unii vorbesc că Ghemiș a fost dat în urmărire prin Interpol. Noi am văzut un răspuns dat de Parchetul de pe lângă Tribunalul Arad, trimis unuia dintre păgubiți unde se specifică: **„prin ordonanța din 18.10.1999, s-a dispus scoaterea de sub urmărire penală a învinuitului Ghemiș Dumitru pentru săvârșirea infracțiunii prevăzute și pedepsite de art. 215, alin. 1, 3 CP cu aplicarea art. 41 CP, întrucât fapta nu este prevăzută de legea penală, atrăgând răspunderea civilă contractuală".**

Mai trebuie amintit că în zonă circulă zvonuri cum că Ghemiș este cumnat cu procurorul general din Zalău, care l-ar fi ajutat să iasă basma curată; că s-au făcut demersuri până la Dudu Ionescu, dar fără nici un rezultat.

Cert este că acest caz prezentat face parte din seria cazurilor în care păgubiți sunt oamenii. Ghemeș a fost scos de sub urmărire penală urmând ca procesul să se defășoare în domeniul civil. Procesul civil se poate prelungi sine die. În asemenea condiții, oamenii pot să nu mai vadă banii niciodată iar Ghemiș să facă slalom prin justiția română, cu grație.

TEODORA MATICA

BĂLCESCU, LA LIPOVA

Orașul Lipova a găzduit în urmă cu câteva zile, am putea spune, cel mai important eveniment cultural al anului: dezvelirea monumentului Nicolae Bălcescu, lucrare a sculptoriței Veturia Ilica, membră a Uniunii artiștilor plastici din București și cadru universitar.

Statuia „Nicolae Bălcescu" a fost premiată cu premiul I la un concurs organizat în București iar autoarea, Veturia Ilica - originară din Comlăuș, la propunerea domnului Petru Gherman, primarul orașului Lipova, privind amplasarea acestui monument, a fost de acord că la Lipova ar fi cel mai bun loc pentru această statuie, apreciere pe care a făcut-o și Ministerul Culturii - care a suportat toate cheltuielile pentru realizarea acestei lucrări sculpturale.

La dezvelirea acestei statui au participat, în afară de un numeros public, oficialitățile locale, prefectul județului Arad - Gheorghe Neamțiu, ministrul secretar de stat în Guvernul României - Aurel Pană, o delegație a orașului Batanya din Ungaria în frunte cu viceprimarul G. Miroslav, vicepreședintele Consiliului Județean, Alexa Achim, consilierul șef al Inspectoratului pentru Cultură a județului Arad - Florin Didilescu, președintele PD Arad - Gheorghe Seculici precum și alți șefi de filiale ale unor organizații politice.

În prezența unei numeroase asistențe primarul orașului Lipova, Petru Gherman, a rostit câteva cuvinte de bun-venit oaspeților din țară și de peste hotare arătând că amplasarea acestei statui la Lipova nu face altceva decât să completeze zestrea culturală a acestui colț de țară că, prin aceasta, duhul lui Bălcescu va veghea peste unitatea românilor, pentru buna înțelegere cu minoritățile cu care trăiesc în aceste locuri.

Aceeași idee a fost exprimată în cuvântarea lor de către prefectul județului Arad, domnul Gheorghe Neamțiu și de către domnul Alexa Achim - vicepreședintele Consiliului Județean.

Tot cu această ocazie au fost depuse coroane de flori. Manifestarea a continuat la Primăria orașului Lipova unde s-a desfășurat Simpozionul „150 de ani de la Revoluția de la 1848 din Țara Românească" prilej cu care, despre eveniment au vorbit în fața publicului profesor doctor Dan Demșa - Muzeul din Arad, profesor dr. Boia Stelian, prof. Florin Didilescu - Arad și viceprimarul din Batanya, domnul G. Miroslav.

În încheierea simpozionului a avut loc un spectacol artistic susținut de către formațiile artistice de la Liceul „A. Marienescu" și Școala Generală Șoimoș conduse de domnii învățători Hențiu Mihai și Filipaș Pavel; Grupul coral „Lira" al Casei de Cultură - condus de dirijorul Flueraș Gheorghe; orchestra de muzică populară condusă de Brâncoveanu Gheorghe.

Tot cu această ocazie a avut loc, vernisarea unei expoziții de artă plastică a studentului Gherman Dan, precum și o expoziție de carte „Nicolae Bălcescu și Revolutia de la 1848".

OANA GHERMAN

De la 150.000 lei la... 30.000 mărci germane
AL TREILEA APARAT PENTRU GEOMETRIA ROȚILOR ESTE ÎN ARAD

În urmă cu 9 ani, mai exact în decembrie 1990, 3 angajați de la Dacia Service, săturându-se de munca „la stat" se hotărăsc să demareze o afacere pe cont propriu. Și ce anume puteau face dacă nu tot... reparații auto. Așa au închiriat de la Primărie imobilul nr. 2 de pe strada Dosoftei la piciorul podului din Micălaca aflat atunci într-un stadiu avansat de degradare. Și s-a născut „RO-SERVICE"!

Timp de 5 ani, Constantin Gavrilescu, Carol Csemeczky și Tiberiu Koncz, căci despre ei este vorba, au fost și patroni și angajați. Era mai greu dar știau pentru ce trăgeau.

„În 1990, când am demarat afacerea - își amintește dl. Gavrilescu - am pus fiecare câte 50.000 lei. Nici atunci și nici mai târziu n-au vrut să apelăm la credite bancare. Am preferat ca investițiile să le facem din economii, pe parcurs."

Serviciile oferite de RO-SERVICE s-au limitat la lucrări de mecanică, inclusiv reglări de direcții. După cum ne mărturisesc cei 3, „grija noastră permamentă era ca oamenii să plece de aici cât mai repede și mulțumiți." Așa și-au format cu timpul și propria lor clientelă.

După perioada de „pionierat", RO-SERVICE începe să-și formeze primii ucenici (Brotac Marcel, Botiș Vasile, Andraș Dorin), perioadă în care și volumul de muncă crește considerabil.

Preferând să facă ceea ce știau mai bine - ne referim la partea mecanică unitatea nu și-a mai diversificat activitatea. În schimb au făcut altceva. „În ideea de-a face față noului, recent am achiziționat un aparat foarte performant de verificat geometria roților marca Bosch" - ne-a spus dl. Tiberiu Koncz, care are „în spate" o vechime de 10 ani tocmai în acest domeniu.

Investiția, în valoare de 30.000 mărci germane (cumpărată în rate), se folosește pentru reglarea unghiului de fugă, a unghiului de cădere și a convergenței autovehiculelor. După cum ne-a spus dl. Gavrilescu în țară nu mai sunt decât 2 asemenea aparate, în zona de vest fiind singurul. Reglare în infraroșu, bază de date cu o memorie de 6500 tipuri de autoturisme, precizie foarte mare - sunt doar câteva dintre caracteristicile „BOSCH"-ului. Servicii care pleacă de la un tarif de 60.000 lei până la 190.000 lei, în lucrările complexe.

În ceea ce privește planurile de viitor asociații RO-SERVICE ne-au spus că nu peste mult timp intenționează să se doteze și cu un tester performant. Și că ceea ce se cheamă seriozitate și calitate va sta mereu în atenția lor...

C. TRIF
Foto: **V. MUSCĂ**

Biserica ortodoxă din Agrișu-Mare

O MINIATURĂ A CATEDRALEI SFÂNTA SOFIA

Biserica ortodoxă din Agrișu-Mare este o copie fidelă (bineînțeles, la dimensiuni mai mici) a catedralei Sfânta Sofia din Constantinopole. A fost construită în întregime cu piatră din cariera din localitate. A fost sfințită în 1936, sub domnia lui Carol I, fiind pictată de pictorul brașovean Nițulescu.

În 1998, după ce a fost renovat exteriorul, a fost resfințită. Preotul paroh din Agrișu-Mare, Solomon Mican, slujește în această splendidă biserică pentru 212 familii de ortodocși.

S. TODOCA

Biserica ortodoxă din Agrișu-Mare are hramul Cuvioasei Parascheva, a cărei icoană este pictată pe frontispiciu.

POLITICA LA TÂRNOVA

Comuna Târnova a fost de regulă fief-ul țărăniștilor, partidul cu cel mai mare număr de membri. Înainte de alegerile din 1996 s-a înregistrat o mică „defecțiune", mai mulți membri trecând in corpore la PD. Cu toate acestea, USD-ul nu a prea avut succes, având un singur consilier local, la ora actuală acesta fiind la PNȚCD. Din cei 15 consilieri 9 sunt la PNȚCD, 2 la ApR, 3 la PDSR și unul la PNL. Primarul Florin Farcașiu este țărănist, iar viceprimarul Dorel Cociuba - liberal. În afară de partidele deja amintite, la Târnova mai „funcționează" doar PRM-ul. Sediu are doar PNȚCD-ul.

T. S.

După cum „Egiptul era un dar al Nilului" (Herodot),

COMUNA PILU ESTE DARUL VĂMII DIN VĂRȘAND

La fel ca majoritatea comunelor arădene, comuna Pilu ar trebui să clacheze din punct de vedere economic. Numai că, spre deosebire de alte comune, Pilu are privilegiul existenței Vărșandului. Din câte ne declară dl. Paramon Scuturici, secretarul primăriei, **„pe noi ne salvează foarte mult Vama Vărșand: există mulți funcționari vamali de la care încasăm impozitul pe salar, două benzinării etc."** Altfel, primăria Pilu ar trebui să-și închidă porțile.

Viața politică este aproape inexistentă, **„fiecare partid însumând cel mult zece membri"**. Acest lucru se vede și în componența Consiliului Local: 3 PD, 2 PDSR, 2 PNȚCD, 1 PSDR, 1 ApR, 1 PNL și un ecologist. Altfel spus, voturi împărțite, care cu greu pot da o majoritate...

Consilierii și-au primit în fiecare lună indemnizația de 600.000 de lei, o singură dată n-au fost convocați **„și atunci s-au revoltat că nu-și primesc banii..."**

Grație Vărșandului, primăria din Pilu încasează lunar între 15 și 20 de milioane lei, sumă provenită din autofinanțare.

Deocamdată, ulițele din Pilu sunt departe de ceea ce-ar trebui să fie. Dar, în timp, Vărșandul își va face datoria...

DORU SINACI

Agricultură

„SUNTEM FLĂMÂNZI DUPĂ AGRICULTURĂ"

În familia Palcu Teodor din Bocsig, meseria de agricultor a devenit o tradiție. După '89, familia Palcu a început să presteze servicii în agricultură. Dispun de toată gama de utilaje agricole necesară pentru două tractoare mari și au în dotare inclusiv combină. Pentru că atîtea utilaje cer pământ mult, familia Palcu a luat în arendă peste 40 hectare de pământ. În acest an, cei care au dat pământul în arendă au primit 25% din recoltă și au fost foarte mulțumiți. Pământul a fost semănat cu grâu - 8 hectare, porumb - 13 hectare și restul cu ovăz și floarea-soarelui.

Majoritatea agricultorilor spun că munca pământului nu este rentabilă.De aceeași părere e și familia Palcu. Ei cred că sistemul din agricultură nu este un sistem funcțional și ca atare apar disfuncționalități. Spre exemplu, în curtea lor se află depozitate 20 de tone de grîu.Pe care nu-l valorifică din cauza prețului mic. **„ Motorina e cu 6600 lei litrul. Să dăm kilogramul de grâu cu 1000 de lei? Nici nu ne scoatem cheltuielile."**

O soluție pentru agricultură ar fi **„bani de la bancă cu dobândă scăzută și ieftinirea motorinei pentru lucrări la 3500-4000 de lei litrul."**

Chiar în condițiile în care agricultura nu se va reorganiza prea curând, membrii familiei Palcu nu se gândesc să renunțe la pământ. **„Noi suntem flămânzi după agricultură și asta vrem să facem."**

Ca o dovadă că mecanismele financiare ale agricultorilor funcționează anevoios, sunt suprafețele mici arate și însămânțate .Familia Palcu a semănat doar jumătate din pământul luat în arendă și a însămânțat 2,5 hectare de grâu, față de 15 cât și-au propus.

TEODORA MATICA

LA TÂRNOVA NU SUNT UNGURI

● Comuna Târnova cuprinde centrul de comună plus satele Agrișu-Mare, Arăneag, Drauț, Dud și Chier. Are o populație de peste 7.000. La recensământul din 1994 erau 6.200, dar de atunci până acum s-au stabilit în satele comunei un număr mare de familii din alte zone.

● Majoritatea târnovenilor sunt români. Sunt peste 700 de ucrainieni și în jur de 300 de romi. Unguri nu sunt.

● Din punct de vedere al religiei, 65% sunt ortodocși, restul fiind baptiști, penticostali și adventiști. În Agrișu-Mare este cel mai puternic nucleu de penticostali. Ca o curiozitate, preotul paroh ortodox, Solomon Mican, a oficiat în acest an (la ortodocși) 11 înmormântări, doar două cununii și două botezuri.

T. S.

CUPTOARELE DE VAR NU MAI SUNT RENTABILE

Cuptoarele de var din Agrișu-Mare sunt o raritate în zilele noastre. Deși nimeni nu-și mai amintește când au fost construite (bătrânii spun **„eu aici le-am apucat"**), patru dintre ele sunt încă funcționale. Ultima șarjă de var a fost scoasă acum doi ani. La ora actuală nu mai sunt folosite pentru că sunt nerentabile. Agenția de Protecția Mediului interzice arderea cauciucurilor, iar funcționarea pe bază de lemne este scumpă, pentru fiecare cuptor fiind necesari 2 m^3 pe zi. Pentru o singură șarjă de var sunt necesare 6-7 zile de ardere.

S. TODOCA

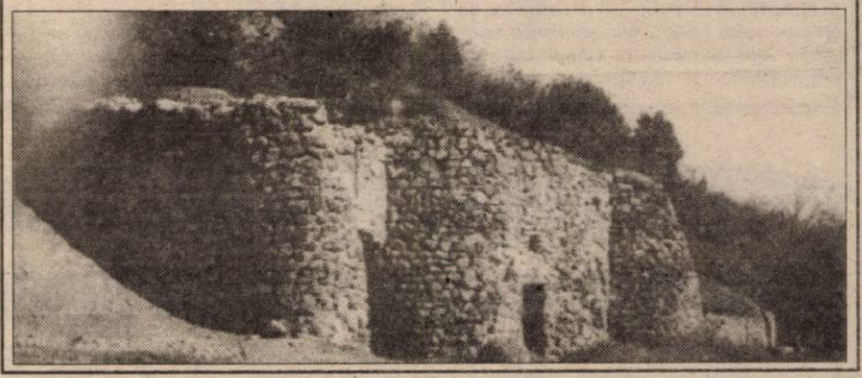

Foaie verde
ca măraru'
(Doar) doi bivoli
mai leagănă
caru'!

Foto:
AL. MARIANUȚ

TAXI ARDEAL
Întotdeauna mai IEFTIN decât cel mai IEFTIN
Prezentare gratuită la comenzi. Comisioane. Toate acestea la un tarif de 2100 lei / km.
Angajăm: ȘOFER PROFESIONIST
TELEFOANE:
284444 și 285555 (c.o)

NOU **ROMANA**
Arad str.Eroul Necunoscut nr.25 tel/fax:281.170
Arad str.Clujului-Bl.74 B parter tel:277.979
Chișineu Criș str.Înfrățirii nr.92
ORAR zilnic 9-17 sâmbăta 9-13
GRESIE FAIANTA, obiecte sanitare
GRESIE GLAZURATĂ PENTRU INTERIOR SI EXTERIOR
Grupa de uzura abraziva IV (trafic - intens)
Rezistenta la îngheț ; conform ISO 10545-12
la pret de producător, de la
MONDIAL S.A. LUGOJ
O INTREPRINDERE
Villeroy & Boch 1748

Pentru a forța o soluție la ARIS

MUNCITORII CONTINUĂ GREVA GENERALĂ

Ei au blocat temporar circulația pe Calea Victoriei

Muncitorii de la ARIS rămân în grevă generală. Ei solicită prezența la Arad, a unei comisii interministeriale formată din persoane cu putere de decizie de la F.P.S. București, Ministerul Industriei și Comerțului, Ministerul de Finanțe, Ministerul Muncii și Protecției Sociale. Pe de altă parte, directorul general al societății, ing. Rusalin Opruț sugerează angajaților să reia lucrul „pentru că problemele societății nu se rezolvă în curtea fabricii". Ing. Dan Rus, directorul tehnic al ARIS, întărește aceste spuse, adăugând: „Avem comenzi, în fază de finalizare cu Weiler din Germania, precum și pentru Canada și S.U.A. Prin lipsa activității, înregistrăm pierderi zilnice ce se cifrează la 250.000.000 de lei." Asta ar însemna, că în cinci zile de activitate în plin, s-ar obține 1,25 miliarde de lei. Însă fabrica are datorii, acumulate de-a lungul anilor ce depășesc 50 miliarde de lei. Or, în marea majoritate a timpului, la ARIS s-a lucrat. De aici rezultă că s-a lucrat în pierdere. Sau conducerea societății deține alte date?

La finele săptămânii trecute, reprezentanții celor două sindicate de la ARIS, conducerea societății și Gheorghe Pașca, director în cadrul F.P.S. București au semnat un protocol. Printre altele în document s-a stipulat că până la 12 noiembrie a.c., „conducerea ARIS va prezenta la F.P.S. un Program de restructurare pentru eficientizarea societății, care va cuprinde măsuri tehnice, organizatorice și manageriale și care să aibă în vedere dimensionarea lucrărilor și personalului în strictă corelare cu volumul de comenzi existente și previzibile pe circa un an."

Programul de restructurare va fi prezentat spre aprobare la F.P.S. până cel târziu la data de 15 noiembrie 1999.

Sindicaliștii sunt sceptici, în ceea ce privește rezultatele concrete ale acestui protocol. Ei au experiența a doi ani de așteptare. În septembrie 1997, dosarul de privatizare a fost înaintat la F.P.S. București. În septembrie 1999 s-a făcut o reducere a capitalului social al societății, fapt ce a blocat procesul de întocmire a dosarului de privatizare. Pe de altă parte, Oficiul Registrului Comerțului Arad trebuia să facă modificările de rigoare până pe 8 noiembrie 1999. Practic, în doi ani nu s-a făcut aproape nici un pas înainte în direcția privatizării.

În ipoteza în care privatizarea nu se va realiza, F.P.S. va susține la Ministerul Industriilor necesitatea obținerii de către ARIS a unui credit pentru restructurare din fonduri guvernamentale. În vara acestui an, circa 20 miliarde de lei ar fi trebuit să fie acordați firmei arădene pentru retehnologizare și reluarea ciclului de producție. Banii n-au sosit la Arad, deși la un moment dat se părea că totul era doar o chestiune de timp.

Muncitorii vor să lucreze, dar să ia și bani pentru munca lor. Starea de incertitudine, cu privire la perspectiva societății, este foarte apăsătoare.

Cei mai mulți dintre ei ar vrea să afle un răspuns clar în ceea ce privește societatea. „Dacă se-nchide de tot, să se-nchidă, da' să știm odată", zicea ieri unul dintre manifestanți. Circa 500 de muncitori s-au strâns în fața Prefecturii. Ei erau mai tensionați decât în primele zile ale grevei generale. Oamenii sunt foarte nervoși. Cu greu îi mai stăpânim. Nu vrem un caz Brașov la Arad, dar starea de spirit s-a încins în aceste zile", a spus unul dintre liderii sindicali. Muncitorii scandau: „Hoții! Hoții" Și „Mincinoșii!", fluierând, huiduind și bătând în tobe.

A avut loc o nouă rundă de convorbiri cu prefectul Neamțiu. Acesta le-a spus sindicaliștilor că până la ora 15,00, vor avea componența comisiei interministeriale.

În jurul orei 10,00, greviștii s-au întors la fabrică. Ei au blocat pentru circa 15 minute Calea Victoriei, făcând o barieră vie în fața mașinilor.

G. CONSTANTINESCU
Foto: **AL. MARIANUȚ**

CONSTAR, după medierea conflictului

NEGOCIEREA CONTRACTULUI COLECTIV DE MUNCĂ ÎNCEPE SĂPTĂMÂNA VIITOARE

După o săptămână de la declanșarea conflictului de muncă, sindicatele din CONSTAR s-au întâlnit, luni, cu conducerea societății. La mediere au participat și reprezentanți ai Direcției Muncii și Protecției Sociale Arad.

„După aproape două ore de discuții, am primit un fax de la FPS în care se arată că putem începe negocierea contractului colectiv de muncă. Asta este una din revendicările noastre, pentru care am deschis conflictul de muncă", spune Ioan Andrieș, liderul sindicatului din producție.

Sindicaliștii și conducerea CONSTAR au convenit ca luni, 15 noiembrie, să înceapă negocierea contractului colectiv de muncă, care nu a mai fost negociat din 1997.

O altă solicitare a sindicaliștilor este majorarea salariilor, salarii care la această oră se situează între 500-800000 lei.„Vom vedea care sunt posibilitățile de majorare a salariilor. Oricum, pentru muncitori vom cere dublarea salariilor. Conflictul de muncă a rămas deschis,iar noi suntem hotărâți să nu cedăm", mai spune liderul de sindicat, Ioan Andrieș.

GERLINDE KNAP

IDEILE FIRMELOR ARĂDENE VOR AJUNGE LA BUCUREȘTI

Camera de Comerț și Industrie a României în parteneriat cu instituții ale Guvernului și cu diverse bănci din România, organizează, în perioada 18-20 noiembrie, un seminar pe tema „Pactul de stabilitate în Europa de sud -est - Deschideri și oportunități pentru sfera de afaceri din România."

La întâlnirea de la București va participa și Camera de Comerț, Industrie și Agricultură a județului Arad, care va reprezenta interesele membrilor. Pentru ca participarea să aibă eficiență maximă, membrii pot transmite la C.C.I.A., până în 16 noiembrie, ideile de proiecte, interesele de cooperare sau preocupările firmei pe această temă. Acestea pot fi transmise la tel. 253000, fax 252212, prin e-mail (ngrosan@arad.ro.), sau personal lui Nicolae Groșan, consilier integrare Europeană din C.C.I.A. Arad.

ARCHIM

Cele patru active nu s-au vândut

Ieri s-a organizat o nouă licitație pentru vânzarea activelor societății ARCHIM. Este vorba de patru active: fabricile de îngrășăminte, inclusiv utilități, fabrica de gaz inert, teren organizare șantier, batalul de nămol.

Cu toate că au existat ofertanți, licitația a rămas neadjudecată, deoarece sumele oferite nu au fost acceptate. La începutul lunii decembrie se va încerca, din nou, vânzarea acestor patru active

Din cele nouă active scoase inițial la vânzare, cinci au fost vândute la licitațiile anterioare.

Archim se află în proces de lichidare, început în 1995, fiind prima societate arădeană pentru care s-a hotărât lichidarea. Activele Archim trebuie vândute până în luna mai 2000, când expiră termenul de lichidare.

Conform Legii 99/1999 și Normelor metodologice de aplicare a acesteia, prețul de vânzare se micșorează de la o licitație la alta.

G. KNAP
Foto: **ȘT. MATYAȘ**

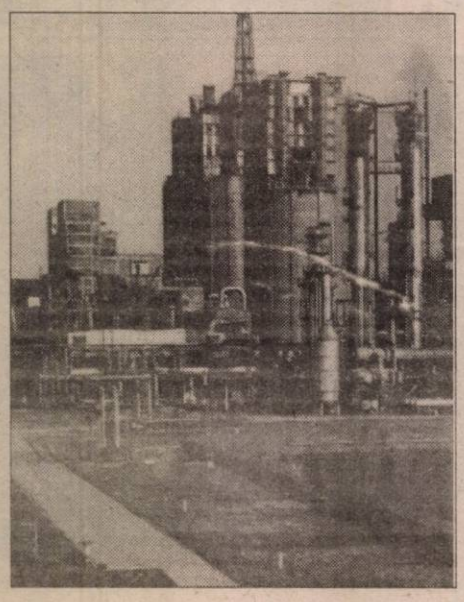

Dobânzile bancare în vigoare la 09.11.1999

Denumirea băncii	Suma minimă (lei)		Dobânda (% pe an)													
			Persoane fizice						Persoane juridice							
	Persoane fizice	Persoane juridice	la vedere	Pe termen de (luni)						la vedere	Pe termen de (luni)					
				1	2	3	6	9	12		1	2	3	6	9	12
Bankcoop	200.000	15.000.000	10	45	46	47	48	49	50	10	45	46	47	48	49	50
BCR	*	25.000.000	10	50	-	51	52	53	54	10	50	-	51	52	53	54
BRD	1.000.000	*	10	45	46,5	48	51,5	53,5	60	10	45	46	47	48	49	50
B. Transilvania	300.000	25.000.000	10	49	-	52	51	50	46	10	44	-	48	46	45	43
B.I.R.	300.000	15.000.000	10	49	49	50	51	52	53	12	44	44	45	46	46	47
BancPost	500.000	500.000	10	47	-	48	49	50	51	10	38	-	40	42	43	45
B. Agricolă	500.000	25.000.000	10	49	-	50	51	52	53	10	45	-	46	47	48	49
B. P. Aurora	100.000	10.000.000	12	54	-	53	52	56	60	12	54	-	53	52	56	60
B. P. Phoenix	500.000	500.000	10	65	-	66	67	68	70	10	65	-	66	67	68	70

Deputații au adoptat textul ordonanței privind obligativitatea folosirii aparatelor de marcat electronice fiscale

Agenții economici care efectuează livrări de bunuri sau prestări de servicii direct către populație și au realizat venituri totale în anul 1998 de peste 500 milioane de lei vor fi obligați ca, de la 1 ianuarie 2000, să utilizeze aparate de marcat electronice fiscale, a stabilit, luni Camera Deputaților, prin adoptarea pe articole a ordonanței pe această temă.

Agenții economici care au realizat venituri totale în anul 1998 între 100 și 500 milioane de lei vor fi obligați să utilizeze aparate de marcat electronice fiscale începînd cu data de 1 iulie 2000.

Aparatele de marcat electronice fiscale vor fi livrate prin distribuitori autorizați.

Nerespectarea de către clienți a obligației de a solicita, prelua și păstra bonurile fiscale și de a le prezenta la cererea organelor de control constituie contravenție și se sancționează cu amendă de la 20.000 de lei la 100.000 de lei. Inițial, sancțiunile pentru aceste fapte erau amendă de la 100.000 de lei la 500.000 de lei, însă Comisia pentru industrii a stabilit alte limite ale amenzii.

50 DE ARĂDENI, LA MITINGUL DE PROTEST DE LA BUCUREȘTI

Mâine, la București, ceferiști din întreaga țară vor organiza un miting de protest. Pentru prezentarea revendicărilor - dintre care cea mai importantă este majorarea salariilor - ei vor manifesta în fața Ministerului Transporturilor și a Guvernului.

De la Arad, vor participa la acest miting circa 50 de membri ai Sindicatului Mișcare Comercială. „De pe întreaga regională ne așteptăm să fie prezenți aproape 200 de angajați. Noi am cerut să vină la București doar celor care sunt liberi sau în concediu", spune Ioan Voica, liderul sindicatului.

G. KNAP

Pînă la sfârșitul anului

TARIFELE LA ENERGIE ELECTRICĂ S-AR PUTEA MODIFICA

Tarifele pentru energia electrică ș-ar putea modifica, pînă la sfîrșitul anului, ca urmare a creșterii cursului leu - dolar, a declarat, Tudor Șerban, directorul general al CONEL.

"Este nevoie de o reactualizare a tarifelor pentru energia electrică, dar nu se va întîmpla în următoarele două săptămîni. Nu s-a discutat nimic", a afirmat Tudor Șerban.

Tarifele actuale se aplică de la 15 octombrie și au fost calculate la un curs al dolarului de 16.000 de lei. Tarifele au crescut cu 2,2% pentru consumatorii industriali și cu 8,1% pentru consumatorii casnici, prețul mediu majorîndu-se cu 3,5%.

Ultima modificare a tarifelor la energia electrică a însemnat eliminarea subvenției încrucișate între consumatorii industriali și cei casnici.

ACORDAȚI MAI MULTĂ ATENȚIE PROPRIEI PERSOANE!

Respectul față de propria persoană atrage după sine respectul celor din jur. Modestia și altruismul sunt lăudabile atâta timp cât nu vă pricinuiesc neajunsuri, adică nu vă fac să păreți lipsită de personalitate. Deci, dacă vreți să fiți fericită, trebuie să acordați atenție propriei dvs. persoane, fără ca acest lucru să-i deranjeze pe ceilalți.

◆ **Nu ezitați să vă îndepliniți dorințele, dacă aveți posibilitatea!** De pildă, dacă visați de mult timp să călăriți, înscrieți-vă la un club de echitație.

◆ **Găsiți-vă un idol!** Trebuie să existe o persoană pe care s-o admirați și de la care puteți încerca să copiați anumite gesturi și obiceiuri.

◆ **Nu vă neglijați sănătatea!** Nu vă suprasolicitați muncind mai mult decât e necesar și acordați-vă zilnic o oră pentru a face o baie aromatizată, pentru a vă îngriji tenul, pentru a face exerciții fizice și a vă relaxa.

◆ **Ieșiți cât mai des cu prietenii dvs.!** Mergeți la filme, la spectacole și plimbați-vă prin parcuri. Cel puțin o dată pe lună, faceți o excursie în afara orașului, la munte dacă e posibil, fie ea și numai de o zi.

◆ **Nu depindeți de alții și nu așteptați laude din partea nimănui!** Dacă ați făcut un lucru de care sunteți mulțumită, nu are nici o importanță dacă cei din jur vă apreciază sau nu.

◆ **Practicați un sport de echipă!** Dați-vă silința să fiți cât mai bună, pentru a ieși în evidență! Încrederea în propria dvs. persoană va spori și vă veți simți plină de energie.

◆ **Dacă un obiect vă atrage și aveți posibilitatea, cumpărați-l!** Veți evita, astfel, orice regret ce poate apărea ulterior.

◆ **Fiți cât mai veselă!** Nu ezitați să le faceți mici farse nevinovate colegilor dvs. Aceste momente vor adăuga sare și piper vieții dvs. și vă vor destinde mai mult decât orice altceva.

Puteți să vă mențineți părul sănătos, masându-vă pielea capului!

Prin masajul zilnic al pielii craniului - ne spune colaboratoarea noastră, d-na **Mariana Cătană** (coafura Inter) - puteți reglementa secreția glandulară și să activați circulația sanguină, rezultând astfel o hrănire corespunzătoare a părului, care se va menține sănătos. Masajul se execută, de preferință, când aveți părul uscat și folosind creme specifice. E recomandabil ca masajul să se facă seara, mai ales după o zi obositoare, având o acțiune calmantă. Dacă aveți părul gras, vă trebuie numai un masaj ușor. Pentru părul uscat, masajul trebuie făcut cu intensitate mare. În cazul părului seboreic, trebuie să nu efectuați masaj în regiunea tâmplelor, pentru a nu accelera fluxul sanguin și secreția glandelor.

NICOTINA, SĂNĂTATEA ȘI FRUMUSEȚEA

Deși se face o propagandă amplă despre efectele nocive ale fumatului, mulți își „asumă riscurile", făcând chiar excese. Pentru femei însă problema este mai delicată. După cum se știe, incidența cancerului de sân și de plămân a crescut dramatic în ultimii douăzeci de ani, adică, cam de când acest viciu a atins, în masă, „sexul slab". Nu este un secret faptul că o femeie gravidă care fumează, se supune riscului de a naște un copil cu defecte fizice sau cu o sănătate șubredă. De fapt numai aceste aspecte ar trebui să trezească îngrijorarea fiecăreia care fumează, dar se pare că nu este deloc așa.

În dorința de a vă determina să renunțați la acest viciu, vreau să subliniez un aspect la care ați putea fi mult mai sensibile:

FRUMUSEȚEA! Trebuie să știți că femeile au pielea mult mai sensibilă decât a bărbatului și pe lângă lupta pe care trebuie s-o ducă cu intemperiile și poluarea, se mai adaugă în cazul fumătoarelor, modificarea metabolismului la nivelul epidermei prin împiedicarea oxigenării celulare și acumularea toxinelor. Poate că dacă vă voi prezenta o parte din efectele fumatului asupra frumuseții, voi găsi la dv. o rezonanță mai mare.

● Tenul și pielea în general vor căpăta o culoare ternă-gălbuie;

● Vor apărea în jurul ochilor, riduri premature (prin încercarea de a evita intrarea fumului în ochi) sau în jurul gurii (prin contractarea frecventă a mușchiului circular al gurii);

● Îngălbenirea degetelor;

● Mirosul dezagreabil al respirației. Numai un bărbat care sărută o fumătoare ar putea descrie sugestiv, senzația pe care o creează în aceste condiții mirosul de tutun învechit. Numai acest argument ar putea fi hotărâtor pentru a vă decide să renunțați.

● Mirosul îmbrăcămintii și a locuinței dv. A vă apropia sau a întâmpina pe cineva cu asemenea arome, pentru cine se respectă se pot considera ca ofensă. Gândiți-vă câtă importanță acordă o femeie unui parfum și nu în ultimul rând cu câte sacrificii și-l procură și ce impresie produce în jur. Ce rămâne din toate acestea dacă adăugăm mirosul statut de tabac. Numai dezgust și respingere.

Desigur că este greu a renunța la fumat mai ales când apare și dependența de nicotină la care se adaugă toate reflexele acumulate de-a lungul anilor, vizavi de acest viciu. Dar dacă țineți la frumusețea, eleganța și sănătatea dv. cu un efort de voință, cu siguranță veți reuși și veți trăi și satisfacțiile (de mult uitate) și binefacerile renunțării la fumat.

Chiar dacă nu începeți chiar de astăzi, sper ca un gând bun să vă rămână și în timp, poate, poate, vă veți convinge.

Aducându-vă în minte că în spatele norilor strălucește soarele, cu drag.

DETALII ALE SEDUCȚIEI FEMININE

Nu există femei frumoase și femei urâte; există femei abile și femei nepricepute, sau indiferente (sau apatice, sau blazate). Natura le-a înzestrat pe fiecare cu destule daruri, dar, la fel de adevărat este că, pentru ca ele să fie și seducătoare, este necesară o mai mică sau mai mare intervenție.

De aceea, alege o zi în care să te poți privi, critic, în oglindă. Dacă vei reuși să-ți învingi amăgitoarea și periculoasa concluzie „ce bine arăt" și dacă vei opta pentru lucidul „am destule defecte", lucrurile vor merge pe calea cea bună și frumusețea mult râvnită va fi o armă la îndemâna ta. Dar, nu uita, regula jocului este să fii foarte sinceră cu tine. Și atunci:

■ Dacă ai părul rar, nu te încăpățâna să-l porți lung, astfel încât firele de păr să poată fi chiar numărate; poartă-l scurt, încearcă să-i asiguri câteva onduleuri, să-l tapetezi puțin și pecetluiește totul cu un salvator fixativ.

■ Dacă ai fruntea prea înaltă, sau prea bombată, nu părul pieptănat peste cap îți va asigura succesul, ci un nostim și generos breton.

■ Dacă ai urechile proeminente, evită pieptănăturile care să facă evident acest lucru.

■ Dacă sprâncenele sunt rebele sau nu îndeajuns de armonios conturate, poți îndepărta acest neajuns cu o banală pensetă;

■ Dacă genele sunt prea scurte și, implicit, inexpresive, e de ajuns să-ți amintești că există rimel pe lumea asta sau că, la orice cabinet de cosmetică, ele pot fi vopsite.

■ Ochii, cât ar fi ei de frumoși, își vor spori farmecul cu puțin creion dermatograf, tuș sau, măcar, fard de pleoape.

■ Forma buzelor va fi hotărâtă, de cele mai multe ori, de creionul de contur sau de culorile rujului.

■ Dacă umerii sunt prea plini, renunțați la tentația de a purta bluze sau rochii fără mânecă;

■ Niște mâini cu încheieturile robuste nu au nevoie de brățări fixe, ci de cele largi, așa cum niște degete scurte și groase nu au nevoie de inele proeminente, ci de cele foarte subțiri;

■ Unghiile scurte nu pot fi date cu ojă viu colorată fără să arate lamentabile; alege sideful alb;

■ Sânii proeminenți nu trebuie pedepsiți la o poziție de atac violent spre înainte, îmbrăcându-vă în haine mulate; optați pentru o binefăcătoare croială mai lejeră doar, pentru că nici cea amplă nu vă va face vreun serviciu;

■ Șoldurile prea largi și excesiv de conturate nu au nevoie de fuste strâmte, cu orice preț, sau, dacă, totuși, vrei să încerci, este nevoie de o bluză lungă, purtată pe dinafară, care să acopere talia. Același gen de bluză trebuie ales și în cazul în care talia nu este generos marcată (pentru că așa este propria ta constituție sau pentru că ai pus niște chinuitoare kilograme în plus);

■ Nici sânii prea mici nu au nevoie de corsaje mulate. În concluzie, dacă nu ai o talie de viespe și niște sâni venusieni, oricât ai tânji după hainele mulate, RENUNȚĂ! (pentru simplul motiv că defectele trebuie ascunse, nu etalate cu o inconștiență ostentativă);

■ O siluetă scundă și fără talie nu va purta, NICIODATĂ, fuste crete din cordon, bluze mulate sau curele (dacă chiar vrei să încerci, firește că poți, dar fii sigură că, dacă lumea întoarce capul, pe stradă, după tine, nu va fi din admirație);

■ Fustele mini sunt destinate picioarelor subțirele, bine proporționate și drepte. Dacă nu ai astfel de picioare, nu trebuie să ai nici fuste mini;

■ Gleznele groase nu au nevoie de barete peste ele, ci de o încălțăminte decoltată;

■ Călcâiul mai lat nu trebuie expus prin intermediul sandalelor decupate; există și modele cu această parte acoperită. Pentru care credeți că au fost concepute?

■ Dacă degetele de la picioare sunt contorsionate, lipsite de armonie, nu faceți senzație în tramvai, expunându-vi-le morților. Veți risca neplăcuta situație când orice călător obosit își va fixa privirea pe ele, numai așa, ca să treacă timpul mai repede. Și toate astea numai pentru că o comoditate rău înțeleasă te-a făcut să alegi un model de încălțăminte necorespunzător.

Orice femeie trebuie să înțeleagă că, oricât ar fi de la „modă" un vestiment oarecare, acesta nu poate fi purtat dacă el nu-i stă bine. Și orice femeie trebuie să înțeleagă că nimeni nu poate purta absolut orice, pentru fiecare dintre noi există lucruri interzise. Victoria în războiul pentru cucerirea frumuseții își are prețul ei.

Rafinamente culinare

SALATĂ DE ANDIVE CU BOABE DE PORUMB ȘI ROȘII

Ingrediente (pentru 6 persoane): 1 kg. de andive, o jumătate de cutie de boabe de porumb (conserve), 4-5 roșii, o jumătate de cutie de ciuperci (conserve), 2 linguri de unt sau de margarină, 6 piepți de pui (a 100 gr.), untdelemn bun, sare, piper, 1 pară, 1 linguriță de muștar, suc de lămâie, 2 cepe verzi, sare, piper.

Mod de preparare: ● Se spală andivele, se scot frunzele una câte una de pe cotor, li se taie capătul amar. ● Se scot ciupercile din conservă, se lasă să se scurgă într-o strecurătoare, apoi se călătesc 5 minute în unt sau margarină încinse. Când sunt aproape gata, se bagă în tigaie și boabele de porumb scoase din conservă și bine scurse. Se scot împreună cu ciupercile pe o farfurie. ● Se bat ușor cu ciocanul piepții de pui, se usucă într-o cârpă curată, se prăjesc în ulei încins, vreme de 5 minute, pe ambele părți. Se scot din grăsime, se sărează, se piperează. ● Se curăță para, i se scot sâmburii, se taie felii subțiri. Se stropește cu suc de lămâie. ● Se spală roșiile, se taie felii subțiri. Pentru marinată: se curăță ceapa verde, se taie ineluțe subțiri. Se bate bine cu o furculiță untdelemnul cu sucul de lămâie, sarea și piperul, până se obține o emulsie. Se pune mușțarul într-un castron și se toarnă încet, amestecându-se ca la maioneză, emulsia peste el. Se adaugă ceapa. Într-un vas de salată, se pun andivele tăiate în fâșii de 1 cm, roșiile, perele, pieptul de pui tăiat fâșii, amestecul de ciuperci și porumb, iar deasupra se toarnă emulsia cu ceapa verde.

TORT DE FRUCTE, NECOPT

Ingrediente: 1/4 kg. biscuiți, câteva linguri de gem de caise sau vișine (să fie tare, de consistența marmeladei), 3-4 mere, 3-4 portocale, 1 păhărel de rom, câteva linguri de zahăr, 1 pahar de vin sec alb. Pentru crema de vanilie: 2 ouă, 4-5 linguri de zahăr, 2 pachețele de zahăr vanilat, 2 linguri de unt.

Mod de preparare: Se alege o formă dreptunghiulară de prăjituri, care se tapetează cu un rând de biscuiți, lipiți doi câte doi cu gem de caise sau vișine. ● Se curăță merele de coajă și sâmburi și se taie felii subțiri. Se curăță portocalele de coajă, se desfac în două, apoi se taie felii cu cuțitul, pe toată grosimea fructului. Se stropesc cu zahăr, rom și vin. Se așează în formă, peste stratul de biscuiți. ● Deasupra se pune un strat de cremă de vanilie, pregătită în modul următor: gălbenușurile se freacă spumă cu zahărul și zahărul vanilat. Se bat cu telul pe bain-marie până ce se îngroașă. Se răcește crema bătând mai departe cu telul, apoi se amestecă cu untul, pus puțin câte puțin. ● Separat, se bat spumă albușurile și se incorporează în crema de gălbenușuri. Se pun cu lingura peste stratul de fructe din formă și se nivelează cu dosul lingurii. Deasupra se mai pune un strat de biscuiți lipiți cu gem. Se ține la rece. Se servește tortul tăiat felii.

REGULI DE AUR PENTRU O TALIE FINĂ

▼ Nu abuzați de cruditați, pentru că fibrele lor sunt greu de asimilat. În schimb, dacă sunt fierte, fructele și legumele sunt recomandate.

▼ Consumați cruditățile tăiate în felii subțiri și evitați legumele cu foi verzi (varza, ceapa, ridichea, prazul). Fructele cu sâmburi (pepenele, roșiile și perele) trebuie consumate cu moderație.

▼ Renunțați la pâinea proaspătă, consumați în schimb, pâine prăjită.

▼ Nu beți lichide și băuturi alcoolice după ce ați consumat fructe, mai ales după cireșe. În caz contrar, în stomac va avea loc o fermentație după câteva minute, iar talia nu va mai arăta deloc subțire.

▼ Evitați alcoolul care favorizează adesea reținerea apei.

▼ Aveți grijă la cantitatea de sare pe care o consumați. Dacă aveți obiceiul să consumați sare în exces, veți provoca un aflux de apă care se va transforma în centimetri în jurul taliei dumneavoastră.

▼ Nu mestecați tot timpul chewing-gum și renunțați la băuturile gazoase.

▼ Mestecați îndelung alimentele. Cu cât vor fi mai impregnate de salivă, cu atât vor fi mai ușor de digerat.

▼ Evitați să consumați brânză fermentată.

▼ Învățați să vă relaxați și să nu ezitați să faceți câteva ședințe de simpaticoterapie.

Pagină coordonată de DANA LASC

Sportivul săptămânii

„SPER SĂ ADUC O MEDALIE PENTRU ROMÂNIA"

● declară boxerul FLORIN DELAMARIAN, calificat la „europenele" de seniori

Pugilistul Florin Delamarian a obținut cea mai bună performanță din toate timpurile pentru boxul arădean, calificându-se la „europenele" de seniori. După 12 ani de muncă titanică, perioadă în care a cucerit 11 medalii (5 locuri III la C. N. de tineret și juniori; 2 locuri III la C. N. de seniori; dublu campion de juniori mari; 2 medalii la „Centura de Aur"), Florin a realizat o calificare istorică pentru „nobila artă" arădeană. Despre această extraordinară realizare am discutat cu Florin Delamarian.

– Felicitări pentru această performanță. Florine, cum ai ajuns să reprezinți România la „Centura de Aur"?

– Cum Claudiu Răsco era deja calificat pentru Olimpiada de la Sidney, la categoria 81 kg, antrenorii lotului național au optat pentru mine datorită experienței (peste 150 de meciuri) și a rezultatelor obținute în ultimii ani. Vestea am primit-o cu 2 săptămâni înainte de turneu. Din păcate, ea m-a prins pe picior greșit, puțin în urmă cu pregătirea fizică, datorită ultimului eveniment din viața mea, căsătoria. Totuși, am găsit înțelegere și la Cristina, soția mea, care m-a sprijinit moral și astfel am putut pleca la lot cu o săptămână înaintea primului gong al „Centurii de Aur".

– E mai importantă „Centura" decât un campionat național?

– Da, pentru că la „Centură" participă un singur sportiv din țară la fiecare categorie de greutate, în timp ce la CN se înscrie cine vrea. Competiția din acest an a avut ca obiectiv calificarea la J. O. de vară, la unele categorii și la „europene" la altele.

– Care a fost sistemul de calificare?

– Pentru Jocurile Olimpice se califică sportivul nominal, pe când pentru „europene" sportivul califică țara la categoria respectivă. Deci, pot spune că eu am calificat țara la categoria semigrea pentru C. E. din 2000, de unde sper să aduc o medalie pentru România.

– Florine, ai urcat de două ori în ring. Cum au fost meciurile?

– În primul meci cu croatul V. Perekovic am terminat foarte repede după un schimb dur de lovituri, adversarul resimțind un upercut la ficat, care l-a pus în imposibilitatea de a continua disputa. Finala cu iugoslavul Milorad Gojovic a fost aprig disputată, balanța înclinându-se în favoarea adversarului la o foarte mică diferență. Decizia putea fi favorabilă oricui, dar cum toți boxerii români care au ajuns în finală au câștigat, iar eu am încheiat gala, probabil am fost folosit puțin ca sacrificiu.

– Ce părere a avut antrenorul Francisc Vaștag despre tine?

– Nea' Feri are foarte mare încredere în mine, dar trebuie să-mi îmbunătățesc pregătirea și să mai pun câteva kilograme, pentru a ajunge la greutatea optimă.

– Cine te-a sprijinit în deplasarea la „Centura de Aur"?

– Vreau să mulțumesc tuturor celor care și-au adus contribuția într-o mai mică sau mai mare măsură la izbânda mea. În primul rând dl. Vasile Lazăr - președintele secției de box Motorul „Silva Lazăr", care mi-a rezolvat unele probleme financiare și personale. Apoi dlui Victor Mihali, managerul asociației, care e un bun orator, precum și antrenorilor Dionisie Szekely și Florin Barna. De asemenea, le sunt recunoscător domnilor Vali Dima (patron Queen Matinal) și Florin Dolha, nașul meu, cel care chiar dacă fizic nu a putut fi alături de mine la București, zilnic s-a interesat de soarta mea, să nu-mi lipsească nimic. În urma rezultatelor foarte bune obținute în acest an de clubul din Aradul Nou a apărut un nou sponsor, filiala Arad a PNȚCD, care se va implica în viața acestui sport.

– Florine, ce urmează pentru tine?

– Urmează o minivacanță la lot, dar voi continua pregătirea la club, alături de antrenorii mei, urmând să aștept o altă convocare de la București. Până atunci sper ca împreună cu conducerea secției de box și a altor persoane care iubesc pugilismul arădean, să-mi rezolv problema care mă macină cel mai mult, cea a unei locuințe. Din 1993 tot aștept o locuință din fondul locativ de stat, dar în afară de promisiuni deșarte nu m-am ales cu nimic. Sper că acum, reușind această performanță pentru sportul arădean, să fiu băgat și eu în seamă și să obțin o locuință, având în vedere că sunt proaspăt căsătorit.

– Un gând de final...

– Consider că am avut parte de un an bun din toate punctele de vedere și sper ca anul viitor să-mi rezerve cel puțin la fel de multe realizări ca în anul acesta.

– Îți mulțumesc pentru interviul acordat.

A consemnat
DANIEL SCRIDON
Foto: ȘTEFAN MATYAȘ

„CUPA ROMÂNIEI - TUBORG" ÎȘI DESEMNEAZĂ „CAREUL DE AȘI"

Pe patru stadioane din țară se dispută, astăzi, sferturile de finală din „Cupa României - Tuborg" la fotbal. Meciurile au loc într-o singură manșă, cine câștigă urmând să promoveze în semifinalele competiției. Dar, iată programul complet al jocurilor:

● La Rm. Vâlcea: **„U" Craiova - Petrolul Ploiești**
● La Sibiu: **CSM Reșița - Oțelul Galați**
● La Buzău: **Rapid - F.C.M. Bacău**
● La București: **F.C. Național - Dinamo**

Primele trei partide vor începe la ora 13,00, iar derby-ul bucureștean va avea loc de la ora 18,00 și va fi transmis în direct la postul de televiziune Antena 1.

Dacă la finalul celor 90 de minute regulamentare ale meciului scorul va fi egal, se va merge în prelungiri, unde funcționează regula „golului de aur". Dacă și după 120 de minute egalitatea persistă, se va trece la executarea loviturilor de departajare. Așadar, astăzi se stabilește „careul deași" din „Cupa României - Tuborg" la fotbal.

LEO SFÂRA

Baschet

Deși a cerut amânarea meciului

BC ICIM JOACĂ ASTĂZI LA GALAȚI

După (foarte) frumoasa victorie repurtată în fața echipei Livas Târgoviște, campioanele de la B.C. ICIM întâlnesc astăzi, la Galați, formația Liceului cu Program Sportiv din localitate. Conform logicii, întâlnirea nu trebuie să pună nici un fel de probleme echipei arădene, dată fiind diferența de valoare dintre combatante, reflectată și în locurile din clasament (gazdele se situează pe penultima poziție a ierarhiei). Elevele antrenorului Mandache ar fi avantajate suplimentar, în cazul unui succes al Universității Cluj împotriva Rapidului în orașul de pe Someș. Nu există indisponibilități în lotul formației noastre, toate jucătoarele, inclusiv Bianca Drăguș și Anca Nițulescu, fiind valide. De altfel, delegația arădeană a plecat spre Galați ieri dimineața, la ora 7,00, cazându-se la unul din hotelurile orașului moldav.

Ca o informație de ultimă oră, să spunem că B.C. ICIM, prin conducerea ei, a cerut amânarea partidei. Motivul cererii îl constituie suprasolicitarea baschetbaliștelor, acestea susținând sâmbătă dificilul joc cu Livas, urmat, acum, de o lungă și obositoare călătorie pentru un nou meci, totul în decurs de numai câteva zile. De această dată, însă, cererea nu a fost aprobată de Federație, la întoarcere jucătoarele angrenându-se în programul de pregătire al echipei naționale de senioare a României. „Tricolorele" vor da piept miercuri, 24 noiembrie, la Sala Sporturilor „Victoria" din Arad, cu reprezentativa similară a Germaniei, în cadrul grupelor semifinale ale C.E. din anul 2000.

Încă un amănunt de esență, în încheiere: meciul LPS Galați - BC ICIM Arad este programat cu începere de la ora 11,00.

ADRIAN HÂRȚĂU

RESTANȚĂ ÎN DIVIZIA A

În această după-amiază, începând cu orele 14,00, se va disputa la Bistrița partida restantă din etapa a XVI-a a Diviziei A la fotbal, Gloria-Steaua București, joc amânat datorită evoluției Stelei la West Ham United în turul II al Cupei UEFA. Meciul va fi televizat în direct pe Antena 1.

OPINII EXPRIMATE DE ANTRENORII NOMINALIZAȚI PENTRU A PREGĂTI REPREZENTATIVA DE SENIORI A ROMÂNIEI

Membrii Comitetului Executiv al Federației Române de Fotbal au înaintat, luni, președintelui FRF, Mircea Sandu, o listă cu cinci propuneri pentru funcția de antrenor al echipei naționale a României, pe care figurează Emeric Ienei, Mircea Lucescu, Anghel Iordănescu, Florin Halagian și Ladislau Boloni.

Membrii Comitetului Executiv al FRF vor alege, în următoarea ședință, viitorul selecționer al naționalei României din cei cinci candidați.

Comitetul Executiv al FRF a decis, săptămîna trecută, cu 12 voturi "pentru" și patru "împotrivă", schimbarea lui Victor Pițurcă de la conducerea tehnică a reprezentativei României.

Prezentăm opiniile antrenorilor nominalizați pentru a prelua postul de selecționer al reprezentativei de seniori a României:

EMERIC IENEI (antrenor principal Steaua București): "Rezultatele obținute de mine la echipa națională și la cele de club i-au obligat pe membrii Comitetului Executiv al FRF să se orienteze și asupra mea. Cred că m-am achitat foarte bine de sarcini în perioada în care am mai antrenat echipa "tricoloră" și, de aceea, s-a făcut această propunere. Trebuie să mă gîndesc foarte bine atunci cînd voi lua o decizie, deoarece munca mea a început să dea roade la Steaua. Totuși, cred că nu voi putea să refuz postul de antrenor principal al echipei naționale, deoarece aceasta este cea mai mare onoare pentru un antrenor".

LADISLAU BOLONI (antrenor principal AS Nancy): "Sunt mîndru pentru că pot sta alături de mari antrenori precum Mircea Lucescu, Emeric Ienei, Anghel Iordănescu și Florin Halagian, însă nu pot accepta să intru în concurență cu aceștia. Este normal să se ia în considerație și numele meu. Nu cred că modul în care Federația Română de Fotbal dorește să numească noul selecționer al naționalei este normal. Cred că fiecare antrenor și-ar dorim ca la un moment dat să poată antrena echipa națională. De aceea, voi accepta această funcție dacă îmi va fi propusă".

FLORIN HALAGIAN (antrenor principal FC Argeș Dacia Pitești): "După ce voi primi oferta de a antrena reprezentativa de seniori a României va trebui să am o discuție cu membrii Comitetului Executiv al FRF. În orice caz, eu nu sunt la concurență cu nici unul dintre ceilalți antrenori nominalizați pentru postul de antrenor al naționalei. A fi antrenor la echipa națională onorează pe oricine, deci, și pe mine".

ANGHEL IORDĂNESCU (fost antrenor al reprezentativei României): "Pentru turneul final al Campionatului European din anul 2000, echipa națională are nevoie de un antrenor cu o foarte mare experiență. În principiu, voi accepta să pregătesc echipa națională, dar va trebui să discut cu membrii Comitetului Executiv datele legate de clauzele contractului".

MIRCEA LUCESCU (antrenor principal Rapid București): "E o chestie onorantă pentru orice antrenor din lume să fie nominalizat să conducă echipa națională. Nu pot să fac nici un comentariu, deoarece nu cunosc exact situația".

Dumitru Dumitriu, care a candidat pentru această funcție la începutul anului 1998, cînd Victor Pițurcă a fost ales selecționerul României, nu a fost nominalizat pe lista posibililor antrenori ai echipei naționale.

DUMITRU DUMITRIU (antrenor principal Oțelul Galați): "Dacă membrii Comitetului Executiv al FRF au decis să nu mă nominalizeze pentru postul de selecționer al echipei naționale, înseamnă că sunt alți antrenori mai buni decît mine, iar eu nu pot intra în grupul lor. Nu sunt jignit de decizia Comitetului Executiv și nu cred că această hotărîre a fost influențată de rezultatele negative pe care le-a înregistrat, în ultima vreme, echipa gălățeană, deoarece și Mircea Lucescu a avut rezultate nesatisfăcătoare și, totuși, a fost propus pentru postul de selecționer".

Campionatele Județene „Onoare" și „Promoție"

„ONOARE"

Dinamo Zărand - Unirea Sântana 2-5 (0-2)

Au marcat: Irimia - min. 76; O. Flueraș - min. 84, respectiv Bunai - min. 21, Martin - min. 37, Nicola - min. 53, Zaharia - min. 71 și 80.

Formații: Zărand: Iacob-Dihel, Pop, D. Flueraș, Varga, Popa, Bun, Pop, O. Flueraș, Drăgan, Pintean. **Au mai jucat:** Pantea, Irimia

Sântana: Costea-Herman, Pamfiloi, Săndulean, Rotar, Costea, Bunai, Iosif, Matin, Nicola, Duptă. **Au mai jucat:** Rădac, Zaharia, Czibrik, Giurgiu.

Au arbitrat: Mircea Toderici - la centru, ajutat de Augustin Păcurar, Eugen Roșu - asistenți.

Observator A. J. F.: Vasile Marian

Rezultatele etapei a XVI-a

ICRTI - Șiriana Șiria 2-2; Stăruința Dorobanți-Înainte Sânmartin 4-0; Flacăra Țipari-Voința Semlac 6-1; A. S. Vladimirescu-Olimpia Bârzava 4-0; Armonia Ineu-Înfrățirea Iratoșu 3-1; Viitorul Șepreuș-Unirea Șeitin 4-5; Șoimii Șimand-Victoria Felnac 1-2; Dinamo Zărand-Unirea Sântana 2-5. Recolta Apateu a stat.

CLASAMENT

1. Felnac	15	11	0	4	42-30	33	(+12)
2. Șiria	15	9	4	2	58-20	31	(+10)
3. Vladimirescu	15	10	1	4	35-17	31	(+4)
4. Sântana	15	10	0	5	38-30	30	(+12)
5. ICRTI	15	9	2	4	38-19	29	(+2)
6. Apateu	15	9	0	6	29-41	27	(+3)
7. Dorobanți	15	7	5	3	42-19	26	(+2)
8. A. Ineu	15	8	2	5	27-20	26	(+2)
9. Șimand	15	8	1	6	32-28	25	(-2)
10. Șeitin	16	8	1	7	36-36	25	(+4)
11. Șepreuș	15	6	1	8	32-35	19	(-2)
12. Bârzava	15	4	4	7	27-33	16	(-5)
13. Zărand	15	5	1	9	31-38	16	(-8)
14. Iratoș	15	5	0	10	22-34	15	(-6)
15. Țipari	15	4	0	11	20-49	12	(-12)
16. Semlac	15	2	0	13	16-43	6	(-12)
17. Sânmartin	15	1	2	12	20-53	5	(-16)

* Victoria Zăbrani a fost exclusă din campionat

„PROMOȚIE"

Seria A

Progresul Pecica-Partizan Satu Mare 3-2 (2-0)

Au marcat: Csik - min. 11, Burtic - min. 24 și 67 (ultimul din penalty) respectiv C. Curtuiuș - min. 69 și I. Curtuiuș - min. 83.

Formații: Pecica: Sandici-Csik, Deliman, Ponta, Hedeșan, Șt. Lipitor, Uscă, Burtic, Cizmaș, Bănățan, Bălan. **Au mai jucat:** Bereș, Gal, D. Lipitor, Barbu.

Satu Mare: Băican-Terlain, I. Curtuiuș, V. Curtuiuș, Chește, György, Rus, Popov, C. Curtuiuș, Petcov, Vlad. **Au mai jucat:** I. Bumbu, D. Bumbu.

Au arbitrat: R. Tănăsescu-M. Vidac-Robert Pantiș

Observator AJF: Nicolae Ardelean

Rezultatele etapei a XIII-a (ultima din tur): Munar-Sânleani 3-5; Fântânele-Ususău 3-3; Arkit-Zimand Cuz 3-1; Covăsânț-Horia 1-2; Pecica-Satu Mare 3-2; Cruceni-Secusigiu 7-2; Glogovăț '99 a stat.

CLASAMENT

1. Zimand Cuz	12	9	0	3	37-24	27
2. Pecica	12	8	2	2	31-16	26
3. Sânleani	12	8	1	3	43-21	25
4. Horia	12	7	0	5	29-27	21
5. Arkit	12	6	1	5	26-26	19
6. Satu Mare	12	6	0	6	30-21	18
7. Munar	12	6	0	6	32-27	18
8. Cruceni	12	4	3	5	26-35	15
9. Ususău	12	4	2	6	24-33	14
10. Secusigiu	12	4	1	7	28-40	13
11. Glogovăț	12	4	1	7	20-33	13
12. Fântânele	12	3	3	6	26-39	12
13. Covăsânț	12	2	0	10	28-38	6

EXPLORMIN HĂLMAGIU-STEAUA CHISINDIA I-I (0-0)

Au marcat: Ardelean-min. 63, respectiv Groza - min. 89

Formații. Hălmagiu: Moț-Rus, Morcan, Groza, Dărău, Mar, Betea, Iagăr, Golea, Bora, Chiș. **A mai jucat:** Gligor. **Antrenor:** Nicoale Groza

Chisindia: Pop-Păiușan, Gurban D. Cornea, Rașca, Tripșa, Roman, Gurban M., Rad, Pașcă F., Ardelean. **A mai jucat:** Stan. **Antrenor:** Anghel Teodor.

Au arbitrat: Centru - Rusan Dumitru. Linie: Augustin Păcurar

Observator AJF: Bele Nicolae (G. Groza)

S. C. RECONS S. A. ARAD

Organizează

Concurs de selecție a administratorului în conformitate cu prevederile O. U. G. 49/1999 și H. G. 364/1999.

Ofertele se vor transmite de către candidați în plic sigilat, la sediul societății - Biroul personal-salarizare-administrativ, până în 9 decembrie 1999, ora 12,00.

Documentele necesare întocmirii ofertei se pot procura contra cost de la sediul societății.

Cererea de ofertă, grilele de selecție sunt afișate la sediul societății.

Concursul de selecție a candidaților se va desfășura în data de 21 decembrie 1999, ora 10,00.

Relații suplimentare la sediul societății din Arad, str. Mucius Scaevola nr. 9-11. Tel. 057/280951; 057/281853. (974227)

PRIMĂRIA VĂ INFORMEAZĂ

Prin Hotărârea nr. 246/19 octombrie 1999 a Consiliului Local al Municipiului Arad s-a aprobat scutirea de la plata majorărilor de întârziere pentru impozitul pe teren și clădiri, neachitat în termen, pe anul 1999, pentru persoanele afectate de inundațiile produse în perioada 8-14 iunie 1999, care au depus cererile privind scutirea de la plata impozitelor pe teren și clădiri, cu condiția plății debitului până la data de 31 decembrie 1999.

Ca urmare, pentru a beneficia de prevederile hotărârii mai sus menționate persoanele afectate de inundațiile din perioada 8-14 iunie 1999, care au depus cereri pentru scutirea de la plata impozitelor pe teren și clădiri, sunt invitate să-și achite debitele pentru anul 1999, până la data de 31 decembrie 1999, la sediul Administrației Financiare și Trezoreriei Municipiului Arad, B-dul Revoluției nr. 77.

Primar,
Valentin Paul Neamț

(974233)

PARCHETUL DE PE LÂNGĂ TRIBUNALUL ARAD

organizează la începutul lunii decembrie 1999, concurs pentru ocuparea unui post de:

- **analist programator**

Condiții: studii de specialitate

Informații la secretariatul unității, telefon 235153

(974239)

Direcția Regională de Poștă Timișoara

OFICIUL JUDEȚEAN DE POȘTĂ ARAD

C.N. 2 POȘTA ROMÂNĂ - Dir. Reg. Poșta Timișoara, cu sediul în Timișoara, B-dul Revoluției nr. 2, 1900 Timișoara, închiriază spații în jud. Arad după cum urmează:

60 M - Com. VINGA str. Principală nr. 471	69 mp.
- Com. Sântana str. M. Eminescu nr. 69	410 mp
- Com. Vladimirescu str. Progresului nr. 93	94 mp.
- Sat Sânmartin str. Principală nr. 373	21 mp.
- Aradul Nou str. Iosif Lengyel nr. 1	52 mp.

Spațiile vor fi închiriate în urma licitației deschise ce se vor organiza la sediul D.R.P. Timișoara, la o dată ce va fi stabilită ulterior.

Detalii privind spațiul precum și alte informații se pot obține la Oficiul Județean de Poștă Arad, tel. 235378 - Administrativ.

(c. b)

ADMINISTRATORUL S.C. ASTRA Vagoane Călători S.A. Arad

CONVOACĂ

Adunarea Generală a Acționarilor societății pentru toți acționarii cuprinși în registrul acționarilor la data de 15 noiembrie 1999, Ordinea de zi a adunării fiind următoarea:

1. Rectificarea Bugetului pe trimestrul IV.
2. Diverse.

Adunarea va avea loc la sediul societății, în data de 30.11.1999, ora 10,00. Informații privind problemele cuprinse în Ordinea de zi se pot afla la sediul societății începând cu data de 27.11.1999, sau la telefon 233651, int. 2205.

În situația neîntrunirii cvorumului necesar deliberărilor, adunarea se reconvoacă pentru data de 02.12.1999, în același loc și la aceeași oră.

Administrator
ing. LIVIU BOBAR

(4114724)

DORIȚI O TÂMPLĂRIE MODERNĂ PENTRU CASA DVS.?

◆ ***Preferați ca această tâmplărie PVC cu sticlă termopan să fie de calitate și din import?***

Apelați la:

EXCLUSIV AL-PLAST

■ **Casa dvs. poate avea de astăzi:**

UȘI, FERESTRE CU STICLĂ TERMOPAN!

Arad, str. Pădurii nr. 91A, tel. 210280

AICI TOTUL ESTE IEFTIN ȘI DE O CALITATE DEOSEBITĂ!

ÎNCERCAȚI!

(973755)

Acum ai de unde ALEGE, la CEL MAI MIC PREȚ!

O gamă completă de telefoane GSM, la prețuri de excepție cuprinse între

39*-69* USD

Telefoane GSM: PHILIPS TWIST;BOSCH com608; ALCATEL ONE TOUCH EASY;MOTOROLA d520; SIEMENS S10;ERICSSON 688;PANASONIC G520; și alte telefoane.

Alege Oferta Media Set**
împreună cu oferta CONNEX
CONECTARE GRATUITĂ 2 LUNI ABONAMENT GRATUIT***
ACUM ȘI ABONAMENT CONNEX START 5$/LUNĂ

* Prețurile nu conțin TVA.
Numai cu conectare la CONNEX.
Oferta este valabilă până la data de 30.11.1999
** Pentru 12 luni de abonament.
*** Pentru al 2-lea an de abonament.

Media Set
MEDIA SET - Calea Aurel Vlaicu, Bl.8, Parter
Tel:210545;211544;092976769

dealer autorizat CONNEX

INTERPLAST Co SRL

Baia Mare • str. Gh. Barițiu nr. 25
tel.: 061-712049 - 710815
fax: 061-711705, - 710170

Vinde

◆ **Mașină de imprimat în 6 culori VANDMÖLLER & HÖLSCHER cu 90% piese noi**

◆ **Mașină de confecționat folie HDPE-BOPP**

◆ **Mașină nouă de ștanțat pentru mânere sacoșă tip maieu și tip pișcot**

◆ **Mașină de extrudare pt. film LDPE și HDPE dublu start în stare perfectă producție germană tip Reifenhäuse**

◆ **Mașină de extrudare pt. film HDPE tip DOLCI în stare nouă - D-60 lățime de lucru 1200 mm**

◆ **Extruder de laborator nou tip Collins producție germană**

Informații la telefoanele firmei zilnic între 8-15.

(974136)

SC TEHNOTON SERVICE

cu sediul în IAȘI Sos. Pacurari, nr. 2a Bl. 590 B

organizează

LICITAȚIE PUBLICĂ

deschisă cu strigare în data de 17.11.1999, ora 12,00, la sediul societății pentru

VÂNZARE SPAȚIU COMERCIAL

situat în localitatea ARAD, P-ța SPITALULUI, bl. 1-5 ABC - parter, preț de pornire a licitație 998.670.000 lei. În caz de neadjudecare la prima ședință se va organiza cea de-a doua licitație la data de 22.11.1999 ora 12,00.

Prețul nu conține TVA

Caietul de sarcini poate fi procurat, contra cost la sediul societății. Pentru participare la licitație, ofertanții vor depune la sediul societății, până la data ținerii licitației, documentele prevăzute în caietul de sarcini.

Relații suplimentare la telefon: 032/14.33.90; 032/14.58.64 sau 092/61.33.97.

(974337)

enigma

FUJIFILM IMAGE CENTRE

ÎNSEMNUL CALITĂȚII ÎN FOTOGRAFIE

ARAD B-DUL REVOLUȚIEI NR. 80 TEL./FAX: 057/251459
ARAD CALEA AUREL VLAICU BL. I-3 TEL.: 057/272655

NOU!

Fotografii pt. PERMISUL AUTO cel mai ieftin din oraș: 40.000 lei

REDUCERI DE PREȚ

EXEMPLE:

- procesări 9/13	2.500
- developare	de la 8.500
- filme color 36 exp.	de la 32.000

CADOURI PENTRU CLIENȚI:

* pentru orice comandă de peste 32 de poze 1 album
* pentru orice comandă de peste 90 de poze 2 albume
* pentru fiecare film FUJI sau AGFA cumpărat la noi primiți pe loc un album GRATUIT
* reducere 50% din prețul de developare pentru clienții care revin cu filmul cumpărat din magazinele noastre.

ENIGMA 2000 - alegerea inspirată!

ORAR: zilnic 8-19, sâmbătă 9-17

Magazinul de vopsele
TOTAL BAU

VINDE LA CELE MAI MICI PREȚURI VOPSELE, UNELTE ȘI ACCESORII DE VOPSIT DIN IMPORT
• vopsele lavabile pentru fațade și interior, 800 nuanțe (DISZPERZIT TITAN, SUPRA-LUX, LIMIT, MODAKRIL)
• Vopsele pentru lemn și metal - 1000 nuanțe;
VAPOREX (soluție pentru pereți cu igrasie)

OFERTA LUNII :
vopsea lavabilă HERA 25 kg - 360.000 lei
Arad, str. Lucian Blaga nr. 19 (fost Miron Constantinescu)
TELEFON 210676;
PROGRAM ZILNIC 8,30-16,30; SÂMBĂTĂ 9,00-12,00
(658988)

S.C. „MODA" S.A. ARAD
organizează concurs pentru ocuparea postului de
SECRETARĂ
Condiții de participare:
- studii superioare sau medii
- experiență în domeniu
- cunoașterea limbii engleze și/sau germane
- cunoștințe de operare pe calculator
- disponibilitate pentru program de lucru prelungit
- prezență fizică agreabilă

Concursul va avea loc în data de 24-XI-1999, orele 10,00, la sediul societății în Arad, str. Liviu Rebreanu nr. 86. Informații suplimentare la telefon 256264.
(4114705)

BIROTICA
Leximis Șplaiul Gen. Ch. Magheru Bl. 329B (Micalaca)
Tel./Fax: 057/270111; 270100, Arad
- Tehnică de calcul
  - PC Garanție 3 ani
  - imprimante EPSON
- Coplatoare MINOLTA
- Seifuri
- Mobilier de birou
- Mașini de numărat bancnote
- Centrale telefonice SOLOMON

La prezentarea acestui cupon se va acorda o reducere de 5%, la comenzile ce depășesc suma de 10.000.000 lei.

SC IZOLTA SRL
Str. Cocorilor nr. 4
tel. 289342

VINDE
- **CIMENT** la comandă **39.000 lei/sac**
La cantități mai mari de 5 to se asigură transport gratuit în oraș
- **B.C.A.** la comandă **600.000 lei/mc**
- Materiale construcții
- Plasă gard
- Plasă rabitz
- Plăci azbociment
- Cuie
- Vopsele și altele
- Antigel concentrat - 21.000 lei/kg

Materiale hidroizolatoare (armătură poliester) marca PLUVITECH garanție 10 ani la prețuri avantajoase

Executăm hidroizolații
Așteptăm comenzile dvs.!
(c.b.)

DACIA
la preț de fabrică!

S.C. „AUTOSERVICE CÂMPUL LINIȘTII "S.R.L.
Câmpul Liniștii, Nr. 1 (vizavi de Vama de interior Arad)
Telefoane: 247535; 092-388166;
092-826559; 092-701790

NOU!
VĂ MAI OFERIM
- înmatricularea autoturismelor cumpărate
- montăm profesional sisteme de alarmă
- echipăm autoturisme cu radiocasetofoane PIONEER și BLAUPUNKT
(659243)

INTERSAT
OFERTĂ SPECIALĂ
INTERSAT, SATLINE și STARLINE vă oferă posibilitatea de a intra în anul 2000 conectați la rețeaua de televiziune prin cablu.
Persoanele fizice care locuiesc în zone deja cablate beneficiază la reducere, plătind doar 50.000 lei taxă de instalare cu condiția plății abonamentului pe lunile noiembrie și decembrie.
OFERTA ESTE VALABILĂ DOAR PÂNĂ LA 26.XI.1999.
(974159)

Discoteca „LASER"
Angajează ● **BARMANI** și **OSPĂTARI** - cunoștințe P.S.
● **TINERE ANIMATOARE** cu vârsta cuprinsă între 18-28 ani cu aspect fizic plăcut, bune dansatoare de topless.
Preselecția va avea loc vineri, 12 noiembrie, de la orele 19,00 - la discoteca Laser.
(4114721)

DEPOZITUL CONSTRUCTION HOUSE
Arad, str. Pădurii nr. 49, tel.:254457
VINDE DIN STOC LA PREȚURI DE DEPOZIT!
❑UȘI METALICE (UȘI BLINDATE) ❑Tablă zincată ❑Oțel beton ❑P.C. ❑Placaj ❑PFL ❑PAL ❑BINALE (uși, ferestre - peste 20 modele) ❑Podele și lambriuri din brad ❑Parchet - fag ❑CAHLE TERACOTĂ (mecanice și manuale) ❑Cărămidă șamotă ❑ȚIGLĂ - Târnăveni ❑Plăci azbociment ❑Bitum ❑Carton asfaltat ❑Carbid ❑Electrozi

Ofertă specială:
■ MARMORĂ import
■ RIGIPS import
■ VATĂ MINERALĂ import

VIZITÂND DEPOZITUL NOSTRU VĂ PUTEȚI CONSTRUI O CASĂ LA UN PREȚ ACCESIBIL
(570457)

AR-MEDICA '99

TÂRG INTERNAȚIONAL DE MEDICINĂ, APARATURĂ MEDICALĂ, STOMATOLOGIE, FARMACIE, SALON DE OPTICĂ, SERVICII CONEXE

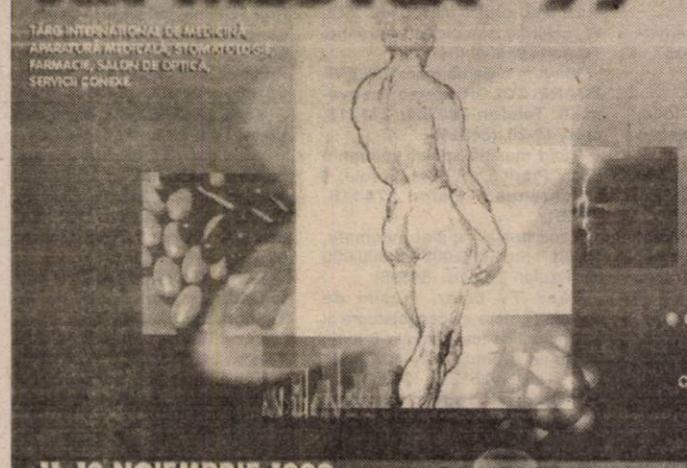

ORGANIZATORI:
- DEPARTAMENTUL TÂRGURI ȘI EXPOZIȚII AL CAMEREI DE COMERȚ, INDUSTRIE ȘI AGRICULTURĂ A JUDEȚULUI ARAD,
- CASA SOCIALĂ DE ASIGURĂRI DE SĂNĂTATE ARAD,
- CONSILIUL JUDEȚEAN AL COLEGIULUI MEDICILOR ARAD,
- ASOCIAȚIA MEDICILOR STOMATOLOGI CU PRACTICĂ PRIVATĂ DIN ROMÂNIA

11-13 NOIEMBRIE 1999
SALA SPORTURILOR ARAD

Tel: 057-254052; 253000, Fax: 057-250014; 252212,
E-mail: expo-ccia@arad.ro Persoană de contact: LETIȚIA BUIBAȘ

(c. 219)

REGIONALA CFR TIMIȘOARA

cu sediul în Timișoara, Bd. 16 Decembrie 1989, nr. 2
anunță organizarea prin Centrul de calificare CF Timișoara a unor CURSURI DE CALIFICARE în următoarele meserii:

1. IMPIEGAT DE MIȘCARE
Condiții de înscriere:
- studii liceale cu diploma de bacalaureat
- vârsta maximă 35 ani
- stare bună de sănătate

Data limită de depunere a dosarelor: 19 noiembrie 1999
Data examenului: 23 noiembrie 1999
Numărul de locuri scoase la concurs pentru regulatorul de Circulație Arad : 9 locuri

2. ACAR, FRÂNAR, MANEVRANT, PĂZITOR BARIERĂ
Condiții de înscriere:
- absolvenți ai învățământului general obligatoriu
- vârsta cuprinsă între 18-35 ani
- stare bună de sănătate

Data limită de depunere a dosarelor: 19 noiembrie 1999
Data examenului: 25 noiembrie 1999
Numărul de locuri scoase la concurs pentru regulatorul de Circulație Arad: 2 locuri
Dosarele se depun la secretariatul centrului de calificare CF Timișoara din str. Rădulescu nr. 1, Timișoara
Probele de examen și tematica sunt afișate la afișierul de la poarta regionalei CFR Timișoara.

INFORMAȚII SUPLIMENTARE se pot obține la telefoanele:
- 191696 interior 2093 - Centrul de calificare CF Timișoara
- 191696 interior 3301 - Serviciul resurse umane al regionalei CFR Timișoara

(974335)

SC ARALIA SA ARAD

Prin unitățile de desfacere cu amănuntul situate în:
- Mag. nr. 1 - Strada Meţianu nr. 1 (CENTRU)
- Mag. nr. 2 - Calea Romanilor nr. 37 (ROMANILOR)
- Mag. nr. 7 - Piaţa Spitalul de copii Bl. H (INTIM)
- Mag. nr. 9 - Str. Şcolii Bl. X-34 (ŞEGA)
- Mag. nr. 10 - C. A. Vlaicu Piaţa Agroalimentară (VLAICU)
- Mag. nr. 12 - Str. Plopilor Bl. A 43-44 (VLAICU)
- Mag. nr. 13 - Calea 6 Vânători Bl. V-5 (6 VÂNĂTORI)
- Mag. nr. 16 - Str. Războieni Bl. R (GRĂDIŞTE)
- Mag. nr. 17 - Str. Peneş Curcanul nr. 2 (CENTRU - ZONA TRICOUL ROŞU)
- Mag. nr. 18 - Calea A. Vlaicu Bl. K-Gară (ZONA GĂRII)

Vă oferă o gamă diversificată de produse alimentare pentru onorarea TICHETELOR DE MASĂ.

(974338)

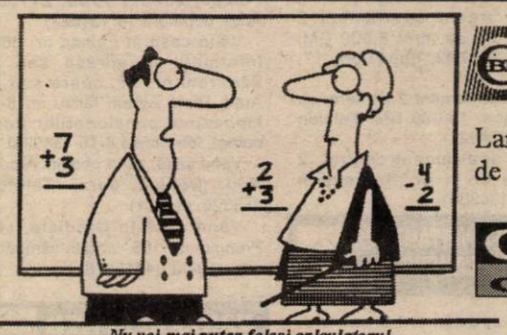

- Nu voi mai putea folosi calculatorul de la 1 ianuarie 2000
Trebuie să învăț din nou să scriu și să socotesc!

Nu doar problema anului **2000** este rezolvată
CONTABIL v 4.0
va funcționa corect până în anul **9999**, de *revelion!*

BB Computer

ARAD Str. N.Bălcescu nr.12 tel/fax: 057-280555

Lansează noua versiune a programului de contabilitate şi gestiune comercială

Contabil v 4.0
COMPATIBIL 2000

- compatibil anului 2000
- multisocietate
- versiune monopost sau pentru rețea

CONVOCATOR

Consiliul de Administrație al
SC „IZVORIN" SA Arad
convoacă
ADUNAREA GENERALĂ A ACȚIONARILOR
pentru data de 24 noiembrie 1999, ora 11,00, la sediul societății.

ORDINEA DE ZI
1. Hotărârea privind scoaterea din capitalul social a valorii terenurilor agricole
2. Modificarea statutului și schimbarea componenței Consiliului de Administrație
3. Diverse

(4114723)

ARCOMMAT GRUP S.A.

2900 Arad - Romania
Str. Voevod Moga nr. 65-67
Tel./Fax. 0040 57 281779, 0040 57 276333

dealer autorizat
DERMATINA S.A.
Vinde la preț de producător:

ECHIPAMENT DE PROTECȚIE
* CIZME * MĂNUȘI * PELERINE * SORTURI * COVOARE PVC * MATERIAL PT. PRELATE *

ARTICOLE TEHNICE DIN CAUCIUC ȘI PVC
*FIRE * TUBURI * FURTUNE * CHEDERE * FOLIE POLIPROPILENĂ

ETICHETE AUTOCOLANTE
BENZI ADEZIVE

S.C. TRANSDARA S.A. ARAD

Str. Liviu Rebreanu nr. 95, tel: 256.308
ANGAJEAZĂ:
- **DIRECTOR** - inginer auto, 5 ani vechime
- **ECONOMIST** - vechime 5 ani în contabilitate
- **CONDUCĂTOR AUTO la transport călători** - vechime 5 ani
- **CONDUCĂTOR AUTO TIR** - vechime 5 ani
- **MECANIC AUTO** - vechime 5 ani
- **ELECTRICIAN AUTO** - vechime 5 ani
- **VOPSITOR** - vechime 5 ani
- **SUDOR-TINICHIGIU** - vechime 5 ani

RELAȚII LA sediul societății sau telefon 256.308.

(4114726)

PYROSTOP

Arad, str. Banu Mărăcine nr. 1; tel. 057/233281; 094/525048

VĂ OFERĂ LA CELE MAI MICI PREȚURI:
- sisteme de alarmă antiefracție și antiincendii
- sisteme de televiziune în circuit închis alb/negru și color
- sisteme de interfonie și videointerfonie
- jaluzele orizontale din lamele colorate de aluminiu import
- jaluzele verticale din benzi textile de diferite calități și culori
- uși pliante din material plastic
- folie colorată, reflectorizantă și pentru securizare geam
- geamuri TERMOPAN
- tapet și pardoseală din plută (WICANDERS-Portugalia)

SUPRAVEGHERE PERMANENTĂ ȘI INTERVENȚII RAPIDE ÎN CAZ DE ALARMĂ PRIN DISPECERATELE COMPUTERIZATE CARE FUNCȚIONEAZĂ LA SEDIUL ARCONS SECURITY ȘI AL POMPIERILOR.

Căutăm reprezentanți în orașele județului Arad.

S.C.V. TABAC ROMANIA S.A.

Calea 6 Vânători nr.55/B
Tel: 270353; Fax: 270212

Organizează concurs pentru ocuparea postului de **SECRETARĂ**

Condiții:
- studii medii
- cunoştinţe operare calculator
- însuşirea corectă a limbii române, cunoştinţe limbi străine: maghiară şi engleză (scris,vorbit)
- experiență în domeniu
- vârsta maximă: 30 ani

Aşteptăm Curriculum Vitae la sediul firmei până în data de 15 Noiembrie 1999

ERATĂ: Din cauza unei erori de machetare din anunțul anterior apărut în 09.11.1999 în pagina nr.2, în loc de "cunoştinţe limbi străine: maghiară şi română", corect este "cunoştinţe limbi străine: maghiară şi engleză".

ANGAJĂRI LA
BANCA POPULARĂ „IZVORUL"

Banca Populară IZVORUL, cu sediul central în București, str. Izvor nr. 78, sector 5

ANGAJEAZĂ PERSONAL DE SPECIALITATE
pentru funcții de conducere și de execuție

la sucursalele județene, agențiile și punctele sale de lucru din București și din țară.

Persoanele interesate sunt rugate să ne contacteze la tel/fax 01-411.06.13; 01-411.01.67.

Pentru județul Arad, informații la d-nul director Vălean Alex, telefon 254.552, B-dul Revoluției nr. 74.

(974334)

SOCIETATEA COMERCIALĂ „ARALIA" SA

cu sediul în Arad, Calea Romanilor nr. 35-37, ARAD
ANGAJEAZĂ cu contract prestări servicii
AGENȚI DE VÂNZĂRI (produse alimentare).

SALARIZARE MIXTĂ CU POSIBILITĂȚI DE CÂȘTIG NELIMITAT

Cererile și C.V. se depun, luni, 15.11.1999, la sediul SC „AGROCONSULTING" SRL, din str. Moților nr. 1 (lângă TEBA), între orele 10,00-12,00.

INFORMAȚII LA TELEFON 057/220044.

(974336)

ANIVERSĂRI

Iubitei și stimatei doamne
înv. POPIAN ANA,
care cu dăruire a instruit și educat generații de elevi: sănătate, fericire și TINEREȚE fără BĂTRÂNEȚE. Călin Teuca cu părinții, din Secusigiu. (34996)

Cu ocazia ieșirii la pensie „LA MULȚI ANI!", sănătate și ani mulți fericiți, colegei noastre
înv. POPIAN ANA.
Colectivul de cadre didactice al Școlii generale SECUSIGIU. (34996)

Cu ocazia împlinirii a 2 anișori, pentru cea mai scumpă floare,
DIANA MADOȘA,
Moșu, Maia, Nina, Buni, Oaie și Deda îi urează „LA MULȚI ANI!" cu sănătate. (34641)

VÂNZĂRI APARTAMENTE O CAMERA

Vând garsonieră cf. II, Micălaca, et. 4/4, fără probleme, toate îmbunătățirile, 8.000 DM. Telefon 235784, 092 308 400. (34848)

Vând apartament 1 cameră, 58 mp, ultracentral. Telefon 222883. (34572)

Vând apartament 1 cameră, bloc 708, etaj II, ap. 12, multiple îmbunătățiri. Informații telefon 261318, seara și telefon 092.274.864. (34726)

Vând garsonieră cf. III, zona Romanilor. Telefon 231769. (34844)

Vând convenabil apartament 1 cameră, cf. I, et. III, Grădiște. Telefon 222050, 287051. (34736)

Vând garsonieră cf. I, Grădiște, et. III. Telefon 237065, 461529. (34708)

Vând urgent garsonieră cf. II, proaspăt zugrăvită, gresie, faianță (ne)mobilată (7.500) 9.000 DM. Informații bl. 612, ap. 51, Micălaca. (34885)

Vând garsonieră mobilată, Micălaca, 7.300 DM. Informații telefon 557315, după ora 18. (3716836)

Ocazie! 8.000 DM, apartament 1 cameră, balcon închis, îmbunătățiri, Micălaca. Telefon 210255. (34889)

Vând (schimb + diferență) garsonieră cf. I. Telefon 263688. (34911)

Vând garsonieră cf. III, Fortuna. Telefon 246993. (34934)

Vând apartament o cameră, cf. I, parchet, faianță, UTA. Telefon 270872. (34921)

Vând garsonieră cf. I, UTA, 6.900 DM. Telefon 253326. (34921)

VÂNZĂRI APARTAMENTE DOUĂ CAMERE

Vând apartament 2 camere, centru, str. Călimănești, et. 1/4, suprafață mare, 29.000 DM, negociabil. Telefon 235784, 092 308 400. (34848)

Vând apartament 2 camere, Micălaca, zona III, et. 4/4, acoperiș țiglă, decomandat, îmbunătățit, 18.000 DM. Telefon 235784, 092 308 400. (34848)

Vând apartament 2 camere, Confecții, bl. 12, sc. B, 10.000 DM. Telefon 092 295 340. (34941)

Vând apartament zona gării, amenajat stil occidental, mobilat parțial, preț 35.000 DM negociabil. Telefon 094.160.581. (33539)

Vând apartament 2 camere, confort I, zona UTA. Telefon 249246. (34642)

Vând apartament str. Ecaterina Varga, 2 camere decomandate, etaj II, preț 26.500 DM negociabil. Informații telefon 231410. (34687)

Vând apartament 2 camere, Fortuna, confort II, parter, îmbunătățit, scurgere separată, contorizat, 13.000 DM. Telefon 242579, orele 19-21. (34715)

Vând apartament 2 camere, semidecomandat, etaj I, confort I, ultracentral, 23.000 DM. Telefon 258914 sau 094.264.760 după ora 18. (34716)

Vând apartament 2 camere, faianță, gresie, balcon închis, preț negociabil. Telefon 269213; 280550. (34749)

Vând apartament 2 camere, Micălaca; neâmbunătățit; 12.500 DM. Telefon 270834. (34826)

Vând apartament 2 camere, confort I, Tic-Tac, preț 13.000 DM. Telefon 250209, 092.397.193. (34421)

Ocazie! Vând apartament 2 camere, Vlaicu, 9.800 DM. Telefon 270834. (34826)

Vând apartament două camere, semidecomandat, zona Eminescu, bloc cărămidă, acoperiș țiglă, et. III, gaz, parchet, 21.000 DM. Telefon 231035 sau 094.391.266. (34271)

Vând apartament 2 camere, semidecomandat, etaj 4, 11.500 DM. Telefon 094.555.071. (34654)

Vând apartament 2 camere, îmbunătățit, Banu Mărăcine, cf. I. Telefon 235017. (34797)

Vând apartament 2 camere, îmbunătățiri, et. II, bl. 708. Telefon 262658, după ora 16. Rugăm serioizitate. (34802)

Vând apartament 2 camere, Maiakovski, et. IV, țiglă, îmbunătățit; garaj metalic lângă Școala Generală nr. 5. Telefon 255867, 094 612 881. (34805)

Vând apartament central, 2 camere, mari, decomandate, bloc fără probleme, preț rezonabil, et. 4/ 4. Telefon 210928. (34813)

Vând apartament 2 camere, hol mare, hol mic, parțial îmbunătățit, Calea Aurel Vlaicu, str. Aleea Tomis nr. 1, bl. X6, sc. A, et. 7, ap. 30, preț 17.000 DM, negociabil. Telefon 250966. (34871)

Ocazie! 15.500 DM, apartament 2 camere, decomandate, Vlaicu. Telefon 210555. (34889)

Vând urgent apartament 2 camere, Vlaicu, preț 8.500 DM. Telefon 247752, după ora 17. (34919)

Vând apartament 2 camere, et. I, Micălaca, 15.000 DM. Telefon 270872. (34921)

Vând apartament central, 2 camere, cf. I, et. II. Telefon 233903. (34986)

VÂNZĂRI APARTAMENTE TREI CAMERE

Vând apartament 3 camere, decomandat, etaj II, Alfa, 16.000 DM (confort I). Informații telefon 258914 sau 094.264.760, după ora 18. (34716)

Vând apartament 3 camere, Vlaicu, central, et. 5/10, bloc contorizat, scară întreținută. Telefon 260384. (34242)

Vând apartament 3 camere, confort I, decomandate balcon închis, 2 boxe, Vlaicu bl. Y8A, 25.000 DM. Telefon 245134. (35018)

Vând apartament 3 camere, cf. I, decomandat, et. II, zona UTA. Telefon 253660. (34857)

Vând apartament 3 camere, et. IV, Alfa, îmbunătățit, decomandat, 15.000 DM. Telefon 257946. (35002)

VÂNZĂRI APARTAMENTE PATRU - CINCI CAMERE

Vând apartament 4 camere, toate îmbunătățirile, zona 300, malul Mureșului, garaj autorizat. Telefon 259891. (34530)

Vând (schimb) apartament 4 camere, casă, anexe, cu 3 camere, bloc. Informații telefon 284263, între orele 17-19. (34733)

VÂNZĂRI CASE

Vând casă cu spațiu comercial, 1.000 mp, 68.000 DM. Telefon 092 292 559. (34873)

Vând casă mare, la cheie, construcție 1997, Micălaca, 230.000 DM. Telefon 092 292 559. (34873)

Vând casă cu grădină mare, localitatea Zimand Cuz, nr. 112. (33959)

Vând casă 4 camere, încălzire centrală, în Vladimirescu, zonă centrală, cuptor pentru patiserie german, preț negociabil. Telefon 514207. (34546)

Vând casă, central: parter - privatizat; etaj- apartament. Telefon 234862. (34420)

Vând apartament tip casă plus anexe, 2 camere. Lipova, telefon 562734. (4113085)

Vând casă în centru Lipova în curte sau schimb cu similar în Arad. Telefon 245738. (4113083)

Vând casă cu curte, 400 mp; mobilier. Telefon 092.599.416. (34636)

Vând casă, tot confortul, comuna Vladimirescu, negociabil. Telefon 255981; 092.284.409. (34701)

Vând casă 4 camere + anexe, încălzire proprie pe gaz, canalizare, str. Prunului, nr. 57, Grădiște; preț convenabil. Telefon 238613. (33911)

Vând casă mare cu firmă și atelier auto, str. Odobescu nr. 34. (34656)

Vând urgent și convenabil casă mare comuna Livada. Telefon 412204. (34049)

Vând casă, grădină, anexe, localitatea Frumușeni nr. 565, telefon 119. (34796)

Vând casă de locuit, cu brutărie și magazin, central, localitatea Vladimirescu, str. Progresului nr. 78. Telefon 514185, Arad. (34842)

Vând casă în Lipova, zona Piața Decebal, convenabil. Telefon 092 257 420. (34819)

Vând casă, pământ 1,60 ha, localitatea Variașul Mare sau schimb cu Arad + diferență. Telefon 251388, orele 18-20; telefon 281659, orele 10-17. (34675)

Vând casă 2 camere, bucătărie, șpaiț, cămară lemne, singur în curte, 10.000 DM, zona Boul Roșu, str. Ciocârliei nr. 11-13. (34861)

Vând casă 5 camere, bucătărie, baie, canalizare, gaz stradal, în Grădiște. Telefon 276419, 237794. (34892)

Vând casă, Aradul Nou, str. Molidului nr. 56, apă, gaz, curte mare 1.500 mp, 3 intrări separate, 45.000 DM, negociabil. Telefon 278853. (34899)

Vând o vilă pe str. Trimfului nr. 6, imediat ocupabilă, 3 dormitoare, salon, 2 băi, bucătărie, antreuri și terasă închisă. Telefon 210338, 092 811 149. (34907)

Vând casă în Felnac nr. 669. Informații telefon 411149 Felnac, 257317 Arad, 271389 Arad, după ora 18. (34922)

Vând casă în Felnac nr. 669. Informații la adresă sau la Zădăreni nr. 67, seara sau în Arad, Piața Avram Iancu nr. 5-6, Magazinul pensionarilor Economat, între orele 8-16. (34923)

Vând casă, zona podului Aradul Nou, grădină, garaj. Telefon 253326. (34921)

Vând casă în Grădiște, str. Prunului nr. 105, vizibilă sâmbătă, orele 10-12. (4113178)

VÂNZĂRI SPAȚII

Vând firmă mixtă paste făinoase cu casă proprietate (3 camere + dependințe) + hală producție 60 mp, 2 mașini tăiței, 1 malaxor, site și rafturi pentru uscat, gaz. Telefon 286333. (34405)

Vând spațiu ultracentral, situat în curte, 135 mp. Telefon 276898. (34798)

Vând gheretă metalică, vad comercial bun, 2.500 DM. Telefon 092 735 983. (34836)

Vând SPAȚIU COMERCIAL în B-dul Revoluției, 42 mp, amenajat cu toate dotările. Telefon 094.555.686. (35014)

VÂNZĂRI TERENURI

Vând teren intravilan 600 mp, front 16 m. Telefon 262619. (34359)

Vând teren pentru construcție, str. C. Pavelescu, nr. 1 și str. Diaconu Coresi, nr. 2. Telefon 286333. (34405)

Vând intravilan, front stradal 50/ 80 mp, la 3 km distanță Arad, Sânpaul nr. 295. Telefon 253834. (34849)

Vând, în Grădiște, teren intravilan, 1.500 mp. Telefon 276419, 237794. (34891)

VÂNZĂRI AUTO

Vând convenabil Dacia 0 km, orice model, livrare imediată. Telefon 094.391.896. (34618)

Vând Ford Escort Combi, 1,8 Diesel, an 1992, Euro II, servo direcție, închidere centralizată, trapă, preț 7.200 DM, neînmatriculat. Telefon 270688, 094 592 275. (34916)

Vând Dacii 0 km, noi, orice tip. Telefon 094 157 830. (33309)

Vând avantajos anvelope auto noi și folosite, de camion, diametru: 17,5; ARO, Jeep 15,16; autoturisme 12, 13, 14, 15, 16, 17 țoli. Telefon 259339; 563027. (4113081)

Vând (dezmembrez) Alfa 33 injecție. Telefon 211213. (34684)

Vând Ford Escort XR 3 i, înmatriculat non-profit, 1600 cmc, stare perfectă, consum mic, gri metalizat, 2.600 DM negociabil. Telefon 279153. (34724)

Vând urgent Dacia 1310, an 1994, stare perfectă, 11.000 km reali, întreținută, 3.600 DM negociabil. Telefon 276754; 269388. (34725)

Vând autoturism Ford Scorpio, februarie 1988, stare excepțională. Telefon 271278. (34725)

Vând urgent Opel Vectra Turbo Diesel Intercoler, recent înmtariculat, an 1993, cu toate extrasele. Telefon 219869; 094.291.600. (34777)

Vând Dacia '90, 2.600 DM, negociabil. Telefon 238425. (34550)

Vând urgent Opel Astra 1,7 TDI, an 1993, Full Extrase, înscris persoană fizică; preț 12.600 DM negociabil. Telefon 219869; 094.291.600. (34777)

Vând sau închiriez semiremorcă de 22 tone. Telefon 057 - 289750. (34786)

Vând camion Scania 10 tone, cu remorcă 18 tone. Telefon 273492. (34803)

Vând tractor U445, preț 4.300 DM. Informații telefon 562762. (4113082)

Vând camion Bucegi cu motor tractor, stare bună, basculabil, fără CIV sau dezmembrare. Telefon 469142. (3042165)

Vând 2 bucăți Trabant. Informații Lipova, str. Mărășești, nr. 56. Telefon 562600. (4113088)

Vând Oltcit alb, 1989, CIV, înmatriculat firmă. Telefon 266010, 262834. (34814)

Vând BMW 524 TD din 1986 (sau variante), stare ireproșabilă, motor, caroserie rezervă. Telefon 092 495 640, 287144. (34811)

Vând Dacia 1310, an 1993, remorcă auto 450 kg, înmatriculată și garaj autorizat, Micălaca, bl. 335. Telefon 260883. (34795)

Vând VW Transporter 1,6D, an 1986, stare perfectă, neînmatriculat. Telefon 262515, 216241. (34835)

Vând Mercedes Benz, 190E, neînmatriculat, 3.000 DM. Telefon 092 735 983. (34836)

Vând Dacia 1310, an 1995, preț 3.400 DM, negociabil. Telefon 210837. (34837)

Vând MAN, model 14192, an fabricație 1986, neînmatriculat, cu prelată, 7.000 DM, negociabil. Telefon 094 504 131 sau 057-514185. (34842)

Vând AUDI A4, 1.6, benzină, an 1995, înmatriculat pe persoană fizică. Telefon 057-283027. (34870)

Vând Dacia 1310, 1986, 2.000 DM, negociabil. Telefon 258616. (34927)

Vând Dacia 1300, din 1976, cu CIV, stare estetică, culoare roșie, preț 900 DM. Telefon 267731. (34917)

Vând talon Dacia 1300 și piese de schimb, din dezmembrare. Telefon 262905, după ora 16. (34915)

Vând urgent Renault 19x35, an de fabricație 1994, 117.000 km, 12.000 DM. Telefon 259520. (34903)

Vând Dacia 1310, an 1995. Telefon 057-561103, 092 967 200. (34902)

Vând Dacia 1310, CIV, 1983; Dacia papuc, CIV. Telefon 464027. (34882)

Vând Oltcit, an 1993, 1.600 DM. Telefon 057-285305, 211027. (34760)

Vând Dacia Sport, fabricație 1988, preț 2.000 DM, negociabil. Informații telefon 094 279 130. (34853)

Vând Dacia 1310, fabricație 1985, 1.600 DM, negociabil. Informații telefon 277347, orele 20-23. (34853)

Vând automobil mixt, marca Mercedes 307, stare bună de funcționare și piese de schimb pentru acesta. Telefon 259213. (34855)

Vând Skoda Felicia Break, 1,6i, an 1997, neînmatriculată, 45.000 km. Telefon 275566. (34863)

Vând Fiat Croma 1986, stare bună. Telefon 094 151 388. (2055842)

Vând ifron cu ghiare pentru lemne și cupă, stare perfectă, preț negociabil. Telefon 462431. (4114754)

Vând planetară și stopuri spate de Renault 21 Nevada. Informații telefon 462856. (4114755)

Vând urgent BMW 324 Diesel, an 1986, persoană fizică, 9.000 DM, negociabil. Telefon 253527, seara, după ora 19. (34943)

Vând Ford Escort Diesel, 1987, 4 uși, înmatriculat persoană fizică. Telefon 057-259650, 094 788 309. (34948)

Vând Dacia 1310, din 1985. Telefon 289432, după ora 15.

VÂNZĂRI ELECTRO

Vând TV COLOR en-gros, en-detail, gamă diversificată, prețuri minime; garanție. Telefon 289456; 092.239.242. (33626)

Vând TV color, 100 DM, 6 luni garanție. Telefon 274118. (34661)

Vând ieftin INSTALAȚII SATELIT și BOXE 50W. Telefon Arad 237471, Ineu 511485. (34571)

Vând congelator cu sertare, în rate, 1 an garanție. Telefon 289667. (34661)

Vindem TV COLOR, 800.000-1.100.000 lei, garanție 6 luni. Telefon 244904, orele 9-17.

Vând TV color, mașină spălat automată, cuptor microunde 1500 W, calorifer electric, cu garanție. Telefon 284604. (34700)

Vindem o gamă mare TELEVIZOARE COLOR stereo; convenabil. Telefon 280260; 211213, orele 10-20. (34011)

Vând mașină spălat automată Boch, Privileg, 100 DM, în rate, 1 an garanție. Telefon 274118. (34661)

Vând mașini spălat automate, import, preț 1.000.000 - 3.000.000 lei. Telefon 270518. (34695)

Vând TV color; mașini de spălat; frigidere cu congelatoare și lăzi frigorifice (cu garanție 6 luni); la prețuri avantajoase; între orele 9-17. Telefon 251392. (34350)

Vând mașină spălat automată 1.000.000 lei; TV color 930.000 lei; ladă frigorifică 1.400.000 lei, ofer garanție. Telefon 259339; 563027. (4223081)

Vând combină frigorifică 1 an garanție, plata în rate. Telefon 274118. (34661)

Vând toată gama de frigidere, second-hand. Telefon 270622. (34103)

Vând congelatoare, mașini automate spălat, garanție un an. Telefon 092.311.586. (34229)

Vând toată gama de piese pentru frigidere casnice și comerciale. Telefon 270622. (34103)

Vând frigider, 1 an garanție, plata în rate. Telefon 289667. (34661)

Vând computer Pentium cu tastatură și mouse, 600 DM. Telefon 563070. (4113086)

Vând TV color Philips, Nokia, Grundig, stereo, teletext. Telefon 264004. (34747)

Vând videorecorder Panasonic și JVC, stereo, telecomandă, carte tehnică, 150 DM; mașină de cusut Graziella, toate operațiile, aproape nouă, 200 DM; 2 chitare electrice Solo, 100 DM/ buc, primul client stație Sigma 50 W, defectă, cadou. Telefon 258139. (34818)

Vând urgent instalație de discotecă, boxe Celestion 500-1.000 W, aplificatoare, mixer, crosover, instalație lumini. Telefon 092 344 821. (34817)

Vând vitrină frigorifică pe orizontală, compartimentată 180/80 cm, 1 an garanție. Telefon 289667. (34661)

Vând diferite telecomenzi pentru televizor (165.000 lei), video, satelit, transformatoare linii. Telefon 092 368 868. (mp)

Vând TV color Phillips, Grundig, garanție. Telefon 251354. (34930)

Vând modem fax/ voice/data extern 33, nou, 900.000 lei. Telefon 289435. (34925)

Vând celular Alcatel Easy One Touch, nou, 200 DM. Telefon 093 252 360. (34888)

Vând vitrină frigorifică orizontală. Telefon 512160, după ora 17. (34883)

VÂNZĂRI DIVERSE

Vând (închiriez) garaj autorizat, zona Vlaicu-Făt Frumos, 1.200 DM. Telefon 235784, 092 308 400. (34848)

Vând en-gros HAINE second - hand GERMANIA, peste 20 sortimente. Telefon 289456, 092.239.242. (33626)

Vând FIER BETON 5.700 lei/kg; B.C.A. 600.000 lei/mc, str. Independenței nr. 7, Bujac. Telefon 273765; 092.457.280. (35016)

Vând colțar bucătărie, 180 cm pe 180 cm. Informații str. Cpt. Ignat nr. 23. Telefon 222935.

Vând termoteka Beretta și Ocean, instant de baie și convectoare pe gaz. telefon 253973. (34940)

Vând EUROBOLȚARI termoizolanți cu garanție: 300x250x200, 3.600 lei/buc; 1 mc-240.000 lei. Telefon 281491; 092.381.750. (34834)

Vând PLASĂ GARD zincată, orice dimensiuni, PLASĂ RABITZ și CUIE CONSTRUCȚII, str. Vrabiei nr. 4. Telefon 289997, 094.558.552. (27190)

Vând termotekă Ocean Beretta - 1000 DM; Laing - 40 kw - 1800 DM sigilate. Telefon 259854. (34430)

Vând mobilier din lemn mahon cu sticlă cristal - antichități - compus din: 4 buc. colțare; 1 masă rotundă, oglindă cristal; pian. Telefon 284398, după ora 16. (34838)

Vindem avantajos mobilier comercial (rafturi, pulturi, birouri, dulapuri vestiar); agregate frigorifice (vitrine, dulapuri, camere, congelatoare); cântare 10, 100, 500 kg; scări, cărucioare, grătare lemn etc. Informații telefon 281060 și 281036. (34129)

Vând LEMNE FOC, orice cantitate. Telefon 214010. (34538)

Vând ouă de prepeliță (medicament, reproducție), cu instrucțiuni. Telefon 289966; 248064. (34410)

Vând biciclete, cauciucuri C, 200.000 lei, genți BMW. Telefon 092.311.586. (34230)

Vând POMI FRUCTIFERI, localitatea Dorobanți, nr. 86. Telefon 535058. (34720)

Vând lemne foc esență tare. Telefon 210373. (34709)

Vând cărămidă normală, 700 lei/bucata. Telefon 222806. (34712)

Vând SRL cu multiple activități, cu spațiu comercial central, 40 mp, Piața Avram Iancu. Telefon 092.344.808: 092.344.809. (34714)

Vând termotekă Combi Beretta, preț 1000 DM. Telefon 210631. (34771)

Vând 2 bucăți cărucioare pentru copii (import), 350.000 lei/bucata. Telefon 254796. (34742)

Vând termotekă Beretta, preț 1.000 DM. Telefon 252313. (34771)

Vând vacă cu lapte, Gai. Telefon 274456. (34775)

Vând plasă sârmă zincată, cantități mari. Telefon 246910. (34679)

Vând canapea piele 3 locuri, 200 DM. Telefon 289667. (34661)

Vând iapă semimurană, frumoasă, de 10 ani, Pecica. Telefon 469023. (3042166)

Vând mașină tricotat cu două paturi și 2,9 ha pământ arabil, Sînleani. Telefon 276704. (34656)

Vând abricht cu grosime. Telefon 254854. (34815)

Vând termoteka import, pe gaz. Telefon 287744, după ora 21. (34744)

Vând cățele Husky Siberian, excepționale, 7 săptămâni, acte în regulă. Telefon 254668. (34823)

Vând porci mari, pământ 137 ari Aluniș. Telefon 287119. (34827)

Vând aspirator Moulinex, mașină de scris, mobilier birou, ușă lemn, radiatoare electrice. Telefon 276898. (34798)

Vând gheretă metalică amenajată, mobilă sufragerie masivă, calorifere tablă, chiuvete, storcător rufe. Telefon 262515, 216241-(34835)

Vând asistență tehnică TV, TIH 445, remorci cisternă, remorcă basculantă, generator acetilenă, convertizor sudură, banc centicubat pompe injecție, șlaif tâmplărie. Telefon 258296, 092 315 686. (34926)

Vând bibliotecă, stare foarte bună, 4.000.000 lei, negociabil. Informații bl. 612, ap. 51. (34885)

Vând convenabil pătuț copil, ușă intrare apartament furniruită, tensiometru electronic. Informații telefon 246774. (24853)

Vând mașini de erbicidat: 320 lt/ 8 m, 1.600 DM; 520 lt/ 10 m, 2.000 DM; 800 lt/ 12 m, 2.700 DM. Informații Țipari nr. 195, telefon 28. (34866)

Vând tablă cutată 2/65, grâu și porumb. Telefon 281994. (34544)

Vând grâu panificație, 15 to. Telefon 094 151 388. (2055842)

Vând colțar nou și ceas taxi. Telefon 094 629 471. (34873)

OCAZIE! Vând UTILAJE BRUTĂRIE completă: malaxor, injector, rafturi, tăvi etc, 1.600 DM. Telefon 092 344 705. (34961)

Vând dulapuri, dormeze, mese, scaune, sobe, între 50-100.000 lei/ buc, str. Preparandiei nr. 43B. (34955)

Vând betonieră fără motor. Informații telefon 094 777 081. (34036)

Vând combine frigorifice, mașină de spălat automată și convector pe gaz. Telefon 216143. (34946)

Vând LEMNE FOC TĂIATE, esență tare. Telefon 249248. (34972)

CUMPĂRĂRI TERENURI, IMOBILIARE

Cumpăr contract ILLA, 1 cameră și bucătărie. Telefon 278236. (34839)

Cumpăr apartament 3 camere, decomandat, neîmbunătățit, zonă centrală. Telefon 094 902 865. (34867)

(Continuare în pagina 15)

(Urmare din pagina 14)

CUMPĂRĂRI AUTO

Cumpăr mașină avariată sau talon cu carte de identitate pentru Volskwagen Diesel Transporter, fabricat după 1981. Telefon 094.578.432, Brașov. (34731)

Cumpăr motostivuitor. Telefon 092 266 555. (34847)

Cumpăr talon BMW 3/1, fabricație septembrie 1988. Telefon 236289. (34937)

CUMPĂRĂRI DIVERSE

Cumpărăm orz, grâu furajer, orzoaică, porumb recolata 1999, plata la ridicare. Telefon 065/163885; 094.789.037. (0974228)

Cumpărăm porci 90-150 kg, preț 10500 lei/kg. Telefon 271200. (34604)

Cumpăr uscător rufe, puțin folosit. Informații telefon 092.344.808; 092.344.809. (34714)

Cumpăr porumb boabe. Telefon 094 772 259. (34312)

Cumpăr porumb boabe și știuleți, plata la recepție. Telefon 094 784 568. (34894)

Cumpăr scaun stomatologic. Ofertă, telefon 280281.

CERERI ȘI OFERTE DE SERVICII

„CONTACT PLUS" SRL angajează ELECTRICIENI-ELECTRONIȘTI. Informații telefon 289070. (34651)

COMPANIE străină serioasă, caută persoane dinamice cu vârsta minimă 26 ani. Telefon 094.840.670. (34568)

COOPERATIVA CONSUM ARAD, angajează TINICHIGIU AUTO. Telefon 255456, orele 8-15. (34556)

FIRMĂ, angajează AGENȚI, cu carte muncă. Str. Ivrianu nr. 2. (34584)

Angajăm AGENȚI COMERCIALI, distribuție produse alimentare și industriale. Telefon 251827. (34833)

MAGAZIN ALIMENTAR angajează AGENT COMERCIAL și VÂNZĂTOARE CALIFICATE între 25-40 ani, cu domiciliul în Arad. Telefon 280876. (34800)

SOCIETATE COMERCIALĂ angajează TÂMPLARI-MONTATORI, cu vechime, salar foarte bun. Telefon 280958. (34924)

Angajez BRUTARI și tineri absolvenți de liceu. Micălaca, str. Abrud nr. 44. (34901)

„ROPILIN" angajează MEZELAR-PREPARATOR. Telefon 281266, orele 8-16 sau 092 281 517, 092 281 516. (34896)

Caut FEMEIE pentru a ÎNGRIJI O BOLNAVĂ. Telefon 289543. (34850)

Angajăm AGENȚI COMERCIALI. Telefon 287626, 092 397 408. (34945)

Angajez BRUTAR calificat, cu posibilitate CAZARE la brutărie. Telefon 222910. (34989)

Firma „BIEMME" Arad, str. Feleacului nr. 1, angajează urgent MAIȘTRI-ȘEF COMPARTIMENT confecții, cu experiență în domeniu. Telefon 270061. (35007)

PRESTĂRI SERVICII

UNIVERSITAR, MEDITEZ temeinic MATEMATICĂ sau FIZICĂ pentru BACALAUREAT și ADMITERE FACULTATE. Telefon 056-139735, 057-248928. (34920)

Școala șoferi „BELC" din 15 noiembrie, serie, categoriile: B, C+E, Arad, CASA SINDICATELOR. Telefon 223004; 216570; 094/938335. (34504)

Executăm construcții, zugrăveli, tencuieli, parchetări, gresieri, acoperișuri, izolații interioare. Telefon 273233.

EXECUTĂM REPARAȚII: frigidere, congelatoare. Oferim GARANȚIA lucrării. Telefon 270622. (34398)

Execut lucrări ÎNCĂLZIRE CENTRALE - SANITARE (cupru). Telefon 094.391.892; 216552. (c.)

ASIGURĂM toate serviciile pentru PRESCHIMBAREA PERMISULUI de CONDUCERE. Telefon 281968. (34548)

REPAR la domiciliu: FRIGIDERE, CONGELATOARE, cu garanție. Telefon 094.257.151. (33527)

Școala de șoferi, col. RUSU LUCIAN, face înscrieri. Telefon 283696. (33778)

Executăm sculptură, mătuirea, tăierea și montarea sticlei la domiciliul clientului. Telefon 466381, 466066. (5226623)

CURSURI PARTICULARE, LIMBĂ ENGLEZĂ, prețuri extrem de accesibile. Telefon 251926. (34845)

Executăm TRANSPORTURI, capacitate 20-30 to, preț convenabil. Telefon 259704, 266300. (34932)

Executăm, convenabil, renovări, tencuieli, zugrăveli, gresieri, hidroizolații. Telefon 211646, 093 265 723. (34905)

ATENȚIE! DISPECERAT instalații sanitare, electrice, aragaze, mașini spălat. Telefon 270098, 094 523 312. (34904)

Execut INSTALAȚII SANITARE, contoare apă, înlocuiri robineți, reparații diverse. Telefon 514859. (34887)

Executăm la comandă, UȘI, FERESTRE, MOBILIER, TAPIȚERIE, COLȚARE. Telefon 240108, 094 841 337. (34881)

DIVERSE

VÂND și ACHIZIȚIONEZ MOBILĂ FOLOSITĂ, regim de Consignație. Telefon 094.803.094. (f)

S.C.C.A. AUTOSERVICE MICĂLACA ARAD, telefon 262098, anunță onorata clientelă că, pentru autoturismele care efectuează INSPECȚIA TEHNICĂ PERIODICĂ la unitatea noastră, BENEFICIAZĂ GRATUIT de REPARAȚIILE ELECTRICE și de o REDUCERE de 10% la MANOPERA pentru PARTEA MECANICĂ. Tariful pentru I.T.P. la autoturisme este de 140.000 lei. (34828)

Pierdut borsetă cu acte, numele TOLAN IOAN, Găsitorului recompensă. Telefon 252505. (34897)

TURISM

Câștigi un milion de lei cu

ATLASSIB

Călătorești cu autocarele noastre moderne în Europa:

GERMANIA, AUSTRIA, FRANȚA, ITALIA, SUEDIA (plecări zilnice).

BELGIA, OLANDA, DANEMARCA, ANGLIA, FINLANDA, NORVEGIA, SPANIA, PORTUGALIA, UNGARIA, IUGOSLAVIA și poți fi un călător câștigător!

NOU! Reduceri de tarife în luna NOIEMBRIE! Reduceri suplimentare pentru: elevi, studenți, pensionari și grupuri. B-dul Revoluției nr. 35, telefon 251871, 252727; Autogara, telefon 270562.

O poartă deschisă spre EUROPA. (c)

NOU!!! REDUCERI DE PREȚURI

„Pletl"

vă oferă:
zilnic spre Germania
PASSAU - REGENSBURG - NÜRNBERG - HEILBRONN - STUTTGART - KARLSRUHE - HEIDELBERG - WÜRZBURG - FRANKFURT - MAINZ - GIESSEN.

SERVICII: călătorie în autocare noi, moderne; 2 bagaje gratuite; însoțitoare de bord; o masă caldă în Ungaria.

Informații și înscrieri la AGENȚIILE PLETL: ARAD, telefon 057-252291; LIPOVA, telefon 057-561377, telefon 057-563011; TIMIȘOARA, telefon 056-200119; LUGOJ, telefon 056-359651; REȘIȚA, telefon 055-224904. (c.)

ÎNCHIRIERI

Ofer spre închiriere apartament 2 camere, mobilat, televizor, satelit, telefon, frigider, zona UTA. Telefon 094 645 682 și 275341. (34843)

Închiriez (ofer) apartament și casă (ne)mobilat(ă). Telefon 235784, 092 308 400. (34848)

Doresc să închiriez locuință (ne)mobilată. Telefon 235784, 092 308 400. (34848)

Închiriem spații comerciale pentru magazine, depozite, producție, etc. Telefon 281060 și 281036. (34128)

Închiriez (în Arad) SPAȚIU la casă ultracentral, pe termen lung (până la 5 ani) excelent pentru privatizare, sedii firmă, cabinete medicale, magazin. Pentru detalii și informații Timișoara, telefon 056-136631. (34606)

Ofer spre închiriere apartament frumos (ne)mobilat, pe termen lung. Telefon 210255. (34213)

Doresc să închiriez apartament mobilat, ofer 100-150 DM. Telefon 210555. (34213)

Ofer spre închiriere apartament 3 camere, etaj I, Banu Mărăcine. Telefon 220132. (34681)

Închiriez garsonieră, zona Confecții, 40 USD/ lună. Telefon 241841. (34791)

Închiriez apartament central. Telefon 251388, orele 18-20; telefon 281659, orele 10-17. (34675)

Închiriez garsonieră nemobilată, zona Vlaicu. Telefon 412205, 249090, 094 589 976. (34808)

Închiriez garsonieră central, toate dotările. Telefon 254735. (34806)

Închiriez apartament 2 camere, cablu, mobilat, Tic-Tac. Telefon 247085. (34743)

Ofer pentru închiriat apartament 3 camere, mobilat, Confecții. Telefon 289523. (34831)

Închiriez pivniță cu posibilități de privatizare, pe termen mai lung, str. Unirii nr. 6, ap. 1. Telefon 284986. (34832)

Închiriez cameră pentru 2 elevi-studenți, central. Telefon 221288. (34879)

Ofer spre închiriere apartament mic, mobilat, pe termen lung, Spitalul Județean. Informații telefon 222784. (34878)

Ofer spre închiriere apartament 1 cameră, central, mobilat, telefon, gaz, satelit, prefer elevă, student(ă). Telefon 092 411 970. (34869)

Închiriez spații comerciale și depozit pe Calea Lipovei nr. 113, vizavi Restaurant Flora. Telefon 092 921 103. (34880)

Închiriez (ofer) apartament 2 camere, tot confortul. Telefon 278954, după ora 16, 288651. (34887)

Închiriez apartament 2 camere, Vlaicu, plata anticipat. Telefon 240642, 249264. (34906)

Închiriez spații pentru producție, depozit etc. Vând ARO Diesel. Telefon 057-280726. (34918)

Primesc 2 fete în gazdă (eleve sau studente). Telefon 232892. (34921)

Ofer spre închiriere apartament 1 cameră, bucătărie, baie, balcon închis, termoficat, gaz, mobilat, Confecții, pe termen lung, pentru 1 sau 2 persoane, plata anticipat 4 luni. Telefon 252178. (34933)

Închiriez, termen lung, apartament 2 camere. Telefon 222745, seara. (34938)

PIERDERI

Pierdut autorizație cazan eliberată de Consiliul Județean Arad, pe numele Stănilă Tiberiu. O declar nulă. (34830)

Pierdut carnet sănătate nr. 7056, eliberat de Dispensarul Dieci pe numele Vlad Salița. Îl declar nul. (5213491)

Pierdut concediu medical luna octombrie 1999, nr. 5226421, eliberat de Spitalul Județean Timișoara și Spitalul Județean Arad, pe numele Zbârcea Olimpia. Îl declar nul. (34932)

Pierdut carnet șomer nr. 5791, eliberat de DMPS Lipova, pe numele Pădurariu Dănuț. Îl declar nul. (4113089)

Pierdut certificat de înmatriculare seria A 352035 , nr. J.02/47/1993, aparținând SC „LIPANGIF" SRL eliberat de CCI Arad. Îl declar nul. (35013)

† DECESE †

Cu sufletele zdrobite de durere anunțăm încetarea din viață, după o scurtă și grea suferință a scumpului nostru soț, tată, socru și bunic,

GHERDĂU PAVEL,

în vârstă de 61 ani. Soția Aurelia, fiicele Mirela Morar cu soțul Mario, Michaela Kappes cu soțul Herbert și nepoții: Mario și Christopher. Înhumarea va avea loc azi, 10 noiembrie 1999, ora 12, de la domiciliul, str. Predeal bl. 2B, sc. C, la Cimitirul Eternitatea.

Cu adâncă durere anunțăm încetarea din viață, a iubitului nostru tată, socru, bunic și frate,

MARIASSY ARCADIE,

în vârstă de 62 ani. Înmormântarea va avea loc azi, 10 noiembrie 1999, ora 13, la Cimitirul Pomenirea. Familiile îndoliate: PALFI, MARIASSY, SZASZ.

Cu nemărginită durere anunțăm încetarea fulgerătoare din viață, a dragului nostru soț, tată și fiu

ROTAR IOAN,

la doar 51 ani, după o foarte scurtă suferință. Înmormântarea va avea loc azi, 10 noiembrie 1999, de la domiciliu, de la adresa din str. Unirii nr. 1. Vei rămâne amintirea noastră cea mai dragă. Soția Maria, fiica Manuela, mama Mariuța și tatăl Mihai.

Cu inima zdrobită și nețărmurită durere în suflet anunțăm trecerea în neființă a celei care a fost mamă, soție, soacră, bunică, străbunică

PINTEA VERONICA.

Dumnezeu să o odihnească în pace! Fiicele, ginerii, nepoții și strănepotul. Înmormântarea va avea loc, azi, 10 noiembrie 1999, la ora 13,30, la Cimitirul Bujac.

Cu adâncă durere în suflet, după o lungă și grea suferință, anunțăm încetarea din viață a celei care a fost soție, mamă, soră, fiică

MOZA RUDĂU ELENA.

Înmormântarea va avea loc, joi 11.11.1999, în localitatea Nermiș județul Arad, ora 13. Familiile îndoliate: RUDĂU GABRIEL și MOZA PAVEL.

Cu adâncă durere anunțăm încetarea din viață a iubitului nostru soț, tată și socru,

col.(r) MICLĂUȘ AXENTI,

după o grea suferință, la 67 ani. Înmormântarea va avea loc, joi, 11 noiembrie 1999, ora 13, de la Capela Cimitirului Micălaca. Familia îndoliată.

† SERVICII FUNERARE †

SC „NOSFERATU" SRL,
str. Ghiba Birta nr. 26, telefon 270437; 094.554.874.
NON - STOP
SERVICII FUNERARE COMPLETE.
Sicrie, respete, cruci, îmbălsămat, spălat, îmbrăcat, prosoape, batiste, panglică, baticuri, catafalc, sfeșnice, steag doliu, colaci, cozonaci, colivă, coroane, jerbe, fotovideo, transport, fanfară. ORGANIZĂM POMENI! Oferta: sicriu + respete + cruce = 750.000 lei. NOU! Toate aceste produse se găsesc și în SEMLAC, prin SC „ADIS ABEBA" SRL (lângă Loto Prono). (c)

NON STOP
RO-STYL COMPANY
firmă producătoare de sicrie, str. M. Eminescu nr. 4 (vizavi Cinema MUREȘUL), telefon 211929, 094.537.715, 094.558.712
TOTUL ÎNTR-UN SINGUR LOC, LA PREȚ DE PRODUCĂTOR, CALITATE și OPERATIVITATE OCCIDENTALĂ:
- îmbălsămat, îmbrăcat, cosmetizat
- sicrie: 400-1.600.000 lei
- sicrie lux
- lenjerie deces: 160.000-600.000 lei
- cruci, mânere - sicriu etc.
OFERTĂ: sicriu, lenjerie, cruce - 730.000 lei.
Transport în Arad GRATUIT. Suntem producători renumiți în țară și străinătate, nu simpli comercianți. (c)

† CONDOLEANȚE †

Profund consternați de trecerea în neființă a celui care a fost mentor și director mai bine de două decenii, ne plecăm fruntile în semn de pios omagiu în fața catafalcului profesorului

DÂRLEA AVRAM,

plecat dintre noi, după o scurtă suferință. Cadrele didactice și salariații de la LICEUL SEBIȘ.

Un grup de foști elevi ai Liceului din Sebiș aduc un ultim omagiu fostului director și adevărat fondator al Liceului Sebiș

profesor AVRAM DÂRLEA.

Dumnezeu să-l ierte și să-l odihnească!

Suntem alături de colega noastră, ROTARU MARIA, la pierderea prematură a soțului și transmitem sincere condoleanțe din partea casierelor din Stația Arad. (34909)

Sincere condoleanțe familiilor: MOZA și RUDĂU, din partea familiei Cristina și Dorel Bruțiu, Arad. (34890)

Suntem alături de colega noastră LUCACI MARIANA, la marea durere pricinuită de moartea mamei sale. Colectivul Serviciului de Anatomie Patologică al Spitalului Matern. (34895)

Suntem alături de familia MORAR MARIO și MIRELA, în marea durere pricinuită de moartea tatălui,

GHERDĂU PAVEL.

Sincere condoleanțe. Familiile: Iacsity și Pop. (34900)

Împărtășim durerea colegilor noștri, MIRELA și MARIO MORAR, pricinuită de decesul tatălui, respectiv socrului și transmitem sincere condoleanțe familiei îndoliate. Colectivul SC CENTRAL SERVICE SA. (34910)

Mulțumim celor care au fost alături de noi, în greaua încercare pricinuită de moartea mamei noastre dragi. Familia Constanța și Pompei Petreanu. (34928)

Asociația de proprietari bl. A, Piața Gării, aduce un ultim omagiu celui care a fost locatarul nostru,

PORZSOLT ATILLA.

Dumnezeu să-l odihnească în pace! (34931)

Suntem alături de prietenii noștri, Mirela și Mario Morar, în greaua încercare pricinuită de decesul tatălui,

GHERDĂU PAVEL

și transmitem sincere condoleanțe întregii familii. GRIGORIAN, NORA, BOBIȚA, IOANA și COSTI. Dumnezeu să-l aibă în memoria sa. (34973)

Suntem alături de cuscra noastră, GHERDĂU AURELIA, în greaua încercare pricinuită de decesul soțului,

GHERDĂU PAVEL,

din partea familiei MORAR IOAN și VERONA. (34960)

Suntem alături de sora noastră GHERDĂU AURELIA, în greaua suferință, pricinuită de decesul soțului,

GHERDĂU PAVEL,

din partea familiei ISTRĂTUCĂ, IOAN și MARTA. (34959)

Sincere condoleanțe colegului nostru de club, RADU CRÂSNIC, la decesul mamei. Membrii Clubului ROTARY. (34957)

Colectivul U.M. 01380 Arad aduce un ultim omagiu celui care a fost colegul lor,

plt. adj. rez.
FLOCA ILIE PETRU GHEORGHE

și transmite sincere condoleanțe familiei îndoliate. (34935)

Profund îndurerați de dispariția prematură a celui care a fost

ROTARU IOAN,

suntem alături de Manuela și Maria. Familia Gabrian Mihai. (35019)

Mulțumim rudelor, prietenilor, vecinilor, conducerii WEST BANK ARAD, F.C. UTA, POLI Timișoara, care prin prezență și cu gândul, coroane și flori au condus-o pe ultimul drum pe cea care a fost mamă, bunică și cuscră

DOMIDE PARASCHIVA născută FRIEDL.

Nu te vom uita niciodată! Dumnezeu s-o odihnească în liniște și pace! Familia DOMIDE.

Suntem alături de fosta noastră colegă Angela Berger în marea durere pricinuită de decesul soțului ei drag

BERGER ERNEST

și îi transmitem sincere condoleanțe. Foștii colegi de la SC „CONSTRUCTORUL" SCCA. (34995)

† COMEMORĂRI †

10 toamne își așternfrunzele peste mormântul celui care a fost soț, tată și bunic,

GHIȚĂ LASCU.

Astăzi, cu aceeași dragoste, ne reamintim de tine! Familia. (34645)

Un dor nestins, un gând, o lacrimă, o floare, la împlinirea celor 6 săptămâni de la trecerea în neființă, la numai 5 luni și jumătate, a celei care a fost fiica și sora noastră,

BOGDAN ANDREEA PETRONELA.

„S-au scuturat toți trandafirii/ S-a spulberat a-l nostru gând/ Căci te vei face mare, Andreea/ Să ne redai un zâmbet blând/ Un gând curat, multă lumină/ În sufletele noastre amare/... Totu-a fost vis.../ Rămase-n urmă numai jale." Rugăm pe bunul Dumnezeu să te odihnească iar noi te vom păstra veșnic vie în inimile și-n amintirile noastre! Parastasul de pomenire va avea loc duminică, 14 noiembrie 1999, la biserica din Grădiște. (34821)

Se împlinesc 2 ani de când scumpul nostru fiu, tată, soț și frate,

BREZAN ZOLTAN

ne-a părăsit pentru totdeauna. Îți vom păstra o vie amintire și te vom plânge mereu. Dumnezeu să te odihnească! (34830)

Azi, se împlinesc șase săptămâni de la moartea bunului nostru soț, tată și bunic,

DRĂGOI SABIN (PUIU).

Parastasul de pomenire duminică, 14 noiembrie 1999, ora 11, la Biserica Ortodoxă Micălaca Nouă. O lacrimă, o rugăciune pentru sufletul lui bun. Familiile: DRĂGOI și BARNA. (34868)

Joi, 11 noiembrie, se împlinește un an de când ne-a părăsit fulgerător, la numai 53 de ani, scumpul nostru soț, tată și bunic,

MIHALYCSEK ȘTEFAN (PIȘTI).

Dumnezeu să te odihnească în pace! Soția, copiii și nepoții. Parastasul de pomenire va avea loc joi, 11 noiembrie 1999, la ora 8 dimineața, la Biserica Catolică din Vlaicu (prima stație după UTA). (34950)

Se împlinesc 5 ani, azi, 10 noiembrie, de la decesul iubitei noastre mamă, soacră și soră,

MARIASSY ILEANA (ILUȚI).

Nu te vom uita niciodată! Flica Angelica și ginerele Sany. (34982)

Ziua de 8 noiembrie este o zi de tristă amintire, plecând pe un drum fără întoarcere, cel mai drag soț, tată și bunic,

NICORUȚ FLORIAN.

Dumnezeu să-l ierte și să-l odihnească! Nu-l vom uita niciodată! Familia. (34952)

NOU S.C. INSTALSAN CONSTRUCTION COMPANY

ARAD, STR. PĂȘUNII (spre Piața Soarelui) nr. 13, MICĂLACA (aproape de cimitir) a deschis un

DEPOZIT DE MATERIALE

DE CONSTRUCȚII:
■ PAL ■ PFL ■ PLACAJ toate grosimile
■ SOBE TERACOTĂ ■ UȘI ■ FERESTRE
■ BITUM ■ CARTON ASFALTAT
■ ȚIGLE ■ COAME

INSTALAȚII SANITARE:
• GRESIE • FAIANȚĂ
• OBIECTE SANITARE

☛ PREȚURI PROMOȚIONALE
☛ Adaos comercial minim

PROGRAM zilnic: 8,00 - 16,00
sâmbătă: 8,00 - 13,00

ALTE INFORMAȚII LA TELEFONUL 259088. (973863)

INFOTON ROMÂNIA
Str. L.Blaga, nr.2-4
Tel.: 280175, 281800

INFOTON ROMÂNIA DISTRIBUITOR AUTORIZAT

Consumabile și piese de schimb originale

MINOLTA

Copiatoare la prețuri de excepție:
EP1030*: A4, 13 copii/min
-590USD**-
EP1054*: A3, zoom, 15 copii/min
-1.049USD**-
Oferta este valabilă în limita stocului disponibil;
Prețurile nu includ TVA și sunt în lei la cursul zilei.

S.C. B.A.P.D. S.A.

Arad, cu sediul în Piața Veche nr. 19
Telefon 281165

Angajează:
● inginer în electrotehnică, cunoștințe operare PC, cunoscător limba germană sau engleză (preferabil germană)
● economist (vârsta maximă 30-35 ani)

(974225)

G.I. MOTOR

Telefon 251417
Vinde numai prin

DEPOZITUL DIN GARA Arad

CIMENT ALEȘD

39.000 lei sacul (are inclus TVA)

(659298)

PELERINAJ 2000 ÎN ȚARA SFÂNTĂ

NUMAI prin NOI

ȘI TU CU NOI ÎN ȚARA SFÂNTĂ!

PELERINAJ 2000

TEL: 01/311 11 28

Organizează EXCURSII ÎN ISRAEL:
- **7 zile** - 780 USD/persoană
- **10 zile** - 1000 USD/persoană
- **CRĂCIUN și REVELION 2000** 10 zile - 1180 USD/persoană
- **PAȘTELE anului 2000** 10 zile - 1050 USD/persoană

În preț sunt cuprinse absolut toate serviciile:
- Obținerea vizei de sejur în Israel;
- Avioane și autocare moderne;
- Hoteluri de 3 și 4 stele;
- 3 mese pe zi;
- Ghid permanent și documentație în limba română;
- Asigurare medicală;
- Vizitarea tuturor obiectivelor turistice și religioase.

Înscrierile se fac la agențiile autorizate:

ARTEXIN Tel: 057/281403
ROMÂNIA SERVICE VACANCES Tel: 057/211711
COLIBRI - Timișoara Tel: 056/201200
PETRIMAR - Oradea Tel: 059/153369

S.C. TERMOROH IMPEX S.R.L.

Comercializează sobe cu petrol import BELGIA

2 ani garanție

Stover

- Consum 0,1l/oră pt.1000W
- Nu are nevoie de catalizator
- Căldură economică când și unde doriți
- Siguranță maximă
- Aprindere electronică

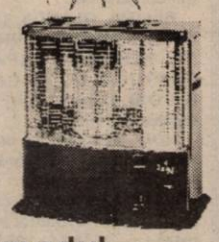

Prezentarea și modul de funcționare
În fiecare zi între orele 8-17
Arad, Str. Brâncoveanu 12A TEL: 271828 ; 273780

PUBLICAȚIE DE VÂNZARE

Anul 1999 luna Noiembrie, ziua 12

În temeiul art. 55 din OG 11/1996 privind executarea creanțelor bugetare, se face cunoscut prin prezenta, că în ziua de **12 noiembrie 1999, orele 11,** în localitatea **Vladimirescu,** strada **Gării,** la **secția Vladimirescu a SC SERVAGROMEC SA** se vor vinde prin licitație publică următoarele bunuri mobile aparținând debitorului **SC SERVAGROMEC SA:**

Dacia 1310 - **9.030.600** lei; ARO 244D - **6.676.200** lei; ARO 244D - **39.810.600** lei; Remorcă RFC 7 - **9.583.200** lei; tractor U650 - **32.162.400** lei; tractor U650 - **36.774.000** lei; tractor A1800 - **16.171.200** lei; Dacia 1310 Break - **22.739.400** lei.

Alte informații suplimentare se pot obține zilnic la sediul Administrației Financiare a Municipiului Arad, B-dul Revoluției nr. 77, Serviciul Colectarea Veniturilor, camera 26, între orele 8-10, precum și la sediul debitorului din Arad, strada M. Kogălniceanu, nr. 22.

(974226)

S.C. Zagros SRL și Henkel

Angajează pentru filiala Arad

● **agenți de vânzare divizia Henkel**

Cerințe: ● domiciliul stabil în Arad
● vârsta maximă 35 ani
● disponibilitate pentru program prelungit
● experiență în domeniul vânzărilor
● diploma universitară constituie un avantaj
● permis de conducere categoria B

Oferim: ● salariu atractiv
● posibilitatea dezvoltării unei cariere pe termen lung

Persoanele interesate sunt rugate să depună un C. V. și o scrisoare de intenție la adresa: str. Școlii, bloc X34 sau fax 057-274707.

(4114707)

DORIȚI SĂ FIȚI CUNOSCUT?

Apelați la reclama ELECTRONICA din intersecția PODGORIA. Acum cu numai 650.000 lei/lună
Telefon: 092 402225

(c.b.)

BANCA ROMÂNĂ PENTRU DEZVOLTARE
GROUPE SOCIÉTÉ GÉNÉRALE
Sucursala Județeană ARAD
Bd. Revoluției nr. 5-7
Telefon 253280

ADEVĂRUL

COTIDIAN INDEPENDENT ARAD

Anul XI, nr. 2846

Joi, 11 noiembrie 1999 ● 16 pagini ● 2000 lei ● e-mail: adevarul@arad.ro

BRAT Publicație auditată în semestrul I 1998.

Tiraj mediu zilnic vândut: 35.948

WEST BANK
ARAD, B-dul Revoluției nr. 88
TELEFON: 284.888; FAX: 285.202
BANCA COMERCIALĂ WEST BANK S.A. acordă dobânzi avantajoase la depozitele la termen ale persoanelor fizice (suma minimă 500,0 mii lei)
1 lună - 50%
2 luni - 51%
3 luni - 53%

ERUPȚII SOCIALE

Germanii au sărbătorit cu mult fast un deceniu de la căderea Zidului. Ei au reușit să demonstreze, între altele, că o economie de stat, poate fi reformată și absorbită în structurile unei economii de piață, capitaliste. Costurile au fost mai mari decât anticipase oricine (circa 1000 miliarde $) dar experiența a reușit. În acești 10 ani, România, țara cu cel mai mare potențial din Europa de est, a rămas blocată undeva, între socialism și capitalism și are parte doar de relele celor două sisteme. Singurul progres realizat este doar cel în planul democrației dar și acesta probabil împotriva puterii și nu datorită ei. După un deceniu de tranziție starea economiei este atât de jalnică încât oamenii nu mai așteaptă nimic bun de la guvernanți. Stânga și dreapta s-au perindat la putere incapabile să elaboreze o strategie economică și să o pună în aplicare. După reforma tip PDSR și varianta gen C.D.R. „s-ar putea să ajungem nu la mâna UE sau FMI ci a Crucii Roșii" constata cineva. Practic țara a fost adusă în pragul dezastrului de propria ei clasă politică. Principala caracteristică a animalului politic băștinaș este autoconservarea. În virtutea acesteia, el este și lipsit de caracter și laș. „Vom face reformă chiar cu prețul pierderii capitalului electoral" țipă Guvernul agățat de putere. Aiurea. Degradarea fără precedent a situației economice și sociale este tocmai efectul amânării fără sfârșit a reformei, prețul pe care cei mulți continuă să-l plătească pentru incapacitatea clasei politice de a gestiona provocările tranziției. Nota de plată a lipsei politicilor economice ale guvernului este deosebit de dură în această iarnă. Tensiunile sociale acumulate de-a lungul anilor au ajuns într-o fază explozivă. Oamenii disperați și flămânzi nu prea mai au ce pierde. Circa 8 milioane de cetățeni trăiesc la limita subzistenței. „Brașovul" este doar un început. După lunile de vară, mai calme, cele patru mari centrale sindicale, CNSLR Frăția, Cartel Alfa BNS și CSDR au cerut într-un glas demisia Guvernului. Prin aprilie ele au semnat un memorandum cu Guvernul.

DORU SAVA

(Continuare în pagina a 4-a)

ASASINUL TAXIMETRISTULUI BAT AUREL A FOST IDENTIFICAT

După mai bine de o săptămână de cercetări asidue, polițiștii arădeni au reușit să-l identifice pe asasinul taximetristului Bat Aurel, împușcat pe raza localității Călugăreni, județul Arad. El se numește Negricioiu Remus, din Timișoara, născut în anul 1974. Acesta a apăsat pe trăgaciul pistolului „Carpați" în seara cu pricina. Pe baza probelor adunate urmează ca în cel mai scurt timp să intervină arestarea prezumtivului asasin.

S. G.

Feroviarii au blocat circulația trenurilor din Gara de Nord cerând schimbarea ministrului Transporturilor

Pag. 4

Ieri, la Liceul „D. Țichindeal"

O ALARMĂ CU BOMBĂ A SCOS ÎN STRADĂ PESTE 1000 DE ELEVI

Ieri, în jurul orei 13,40, la secretariatul Liceului „Dimitrie Țichindeal" s-a primit un telefon anonim din partea unui bărbat care susținea că în clădirea liceului a fost amplasată o bombă. Imediat după primirea telefonului, directorul liceului a sunat la sediul Poliției, care s-a prezentat în timp record la fața locului, însoțită de pirotehniști și brigada antitero. Au fost evacuați peste 1000 de elevi și cadre didactice. După câteva ore de verificări s-a ajuns la concluzia că alarma a fost falsă, ne-a ingormat adjunctul comandantului Poliției municipiului, col. Nicolae Mihuța. Cercetările continuă pentru depistarea bărbatului care a dat telefonul anonim.

SORIN GHILEA

MÂINE, DELEGAȚIA ARIS VA FI PRIMITĂ LA GUVERN

O soluție ar putea stinge greva generală

Vineri, 12 noiembrie, o delegație sindicală, însoțită de conducerea societății ARIS va avea negocieri la București, în cadrul Comisiei de dialog social.

Ștefan Lacsan, liderul Sindicatului liber ARIS a precizat: „Vor fi prezenți secretari de stat de la ministerele solicitate de noi, iar dacă situația o va impune, avem promisiuni că la discuții vor participa și miniștrii de resort." Toți cei de la ARIS așteaptă o soluție pentru ieșirea din criză a societății. Până atunci însă, greva generală continuă. La București va fi prezentat și programul de restructurare a fabricii.

„Dacă vom avea răspunsuri favorabile, este posibil ca greva generală să înceteze", a adăugat viceliderul sindical Romulus Babău.

G. CONSTANTINESCU

A DOUA ÎNFĂȚIȘARE ÎN PROCESUL REGELE MIHAI-STATUL ROMÂN

Pag. 7

Pag. 3

DIN PESTE 200 DE ATELIERE AUTO DOAR VREO ȘAPTE FUNCȚIONEAZĂ LEGAL!

Interviu cu dl. ing. VINTILĂ PETRUGAN, directorul reprezentanței Arad a Registrului Auto Român

Pe strada, în cartierul și în localitatea ta se întâmplă multe lucruri interesante. Vrei să le cunoști, vrei să afli tot ce se petrece în jurul tău. Vrei să știi ce fac, dar mai ales ce nu fac autoritățile locale, cum te reprezintă cei pe care i-ai ales, cum sunt cheltuiți banii tăi. Vrei să fii zilnic bine și corect informat? Ai nevoie de un ziar în care să găsești răspuns la întrebările care te frământă?

ABONEAZĂ-TE LA ADEVĂRUL

■ Pentru luna decembrie, prețul abonamentului este de 27.400 lei
■ Se pot face abonamente și pe următoarele trei, șase luni și un an
■ Abonații pot câștiga lunar 10 premii de fidelitate în valoare de o jumătate de milion de lei fiecare.
■ La sfârșitul anului, abonaților le vor fi oferite premii speciale în valoare de zeci de milioane de lei.

PENTRU ABONAȚI, ZIARUL COSTĂ DOAR 1050 LEI

MOBIL VENEZIA
■ MOBILIER MODERN LA COMANDĂ
■ AMENAJĂRI SPAȚII COMERCIALE
■ MATERIALE IMPORT
■ CALITATE SUPERIOARĂ
STR. VIȘINULUI NR. 74
TEL: 057/224885
092/777361

UȘI ȘI FERESTRE DIN PVC ARMAT
GEAM TERMOPAN
Profile TROCAL Germania
SATLINE
Tel-fax: 251461
094 507211
Arad B-dul I.Maniu bl.26 ap.1

PREȚURI DECENTE la tâmplărie din ALUMINIU
SERGIU-GEANINA
Vă oferă
● Tâmplărie aluminiu din import și românești
● P.V.C. și geamuri termopan
● Rolete și jaluzele
Telefon: 279699; 092292559
Arad, Str. Voinicilor, Nr. 34.

CU TERRA CÂȘTIGI DE DOUĂ ORI!
TERRA
5 PREMII X 1.000.000 LEI
10 PREMII X 500.000 LEI
Premii de 10 milioane în fiecare lună cu produsele TERRA
Detalii în magazine.

UȘI ȘI FERESTRE DIN ALUMINIU ȘI P.V.C.
GEAM TERMOPAN
ALGLASS
MOBILIER LA COMANDĂ
FIRME ȘI RECLAME
STR ROȘIORI 26
TEL/FAX/ 057/289053

CALENDAR

▼ Astăzi, Soarele răsare la ora 7 și 5 minute și apune la ora 16 și 54 de minute.

▼ Au trecut 314 zile din acest an. Au mai rămas 51 de zile până în 2000!

▼ **Praznicul zilei: Biserica ortodoxă**: Sf. Mucenici Mina, Victor și Vichentie; **Biserica romano-catolică**: Martin din Tours; **Biserica greco-catolică:** Sf. M. Mina, Victor și Vichentie; Sf. M. Ștefanida; Cuv. Teodor Studitul.

A venit BARZA!

La Arad: Buha Adrian Alexandru, Balița Andrada Gabriela, Giurgiu Mădălin Ioan, Hell Zoltan Gabriel, Cana Alexandru Valentin, Nicola Mihaela, Popescu Luciana Rozalia

La Ineu: Praja Mihaela

La Lipova: Budișan Dorotea

VREMEA

Vremea se va ameliora sub aspectul precipitațiilor. Cerul va fi variabil. Vântul va sufla slab la moderat din sector estic. Izolat, dimineața, se va semnala ceață.

Temperaturi maxime: 8 la 12°C. Temperaturi minime: 2 la 5°C.

Meteorolog, Eugenia Rus

HOROSCOP

Joi, 11 noiembrie

BERBECUL (21.03-20.04). Planurile dvs. nu se pot materializa fără ajutorul celor din jur, dar aceștia se lasă foarte greu mobilizați. E posibil să primiți asistență de la persoane pe care le-ați considerat până acum inamici.

TAURUL (21.04-20.05). O întâmplare vă va indispune și nu veți ști dacă să o împărtășiți sau nu celor apropiați. Aveți noroc că există în preajma dvs. prieteni adevărați și cu multe relații, pe care vă puteți baza în orice moment. Nu vă sfiiți să apelați la ei, mai ales că situația o cere.

GEMENII (21.05-20.06). Nu e momentul cel mai potrivit pentru revendicări salariale. Dacă vă descurcați greu cu banii, singura soluție ar fi să vă găsiți o sursă de venituri suplimentare.

RACUL (21.06-22.07). În ciuda unui început mai lent și neconvingător, veți înregistra un răsunător succes în plan profesional.

LEUL (23.07-22.08). Beneficiați de o atenție deosebită din partea colegilor și amicilor, iar propunerile pe care le faceți sunt în majoritatea lor, acceptate fără reținere.

MOCHETA
Arad, Piața Gării
Telefon 235221
Vinde și montează mochetă la prețuri cu o reducere de 10-20%

FECIOARA (23.08-22.09). Întâmplări neașteptate vor duce la necesitatea de a manevra sume importante de bani. Veți fi susținut material, dar aveți nevoie și de un sprijin moral.

BALANȚA (23.09-22.10). Veți fi sprijinit(ă) în depășirea problemelor legate de eșecurile dvs. sentimentale de persoane de la care nu v-ați așteptat.

SCORPIONUL (23.10-21.11). Nu prea vă ies „pasienţele" azi. E drept că unele dintre acțiunile pe care le demarați au fost insuficient pregătite, pentru că aveți tendința de a face lucrurile în grabă.

SĂGETĂTORUL (22.11-21.12). Aveți grijă cum vă gestionați bugetul, nu vă lansați în cheltuieli nesăbuite. Refuzați solicitările unor împrumuturi indiferent cine le solicită căci riscați să vă recuperați greu banii sau poate deloc.

CAPRICORNUL (22.12-19.01). E tipul să vă ocupați o scurtă perioadă și de pasiunile dvs., dar și de garderobă, pe care ați cam neglijat-o în ultimul timp. Sfaturi în acest sens cereți numai Balanțelor, care au mult bun gust.

VĂRSĂTORUL (20.01-19.02). Ca niciodată, toți cei din jur vor dori să le faceți mărturisiri legate de problemele dvs. Ca să nu le dați inamicilor motive de satisfacție, comportați-vă în așa fel încât nimeni să nu-și poată da seama dacă vă confruntați sau nu cu greutăți. În fond, sunt lucruri care vă privesc numai pe dvs.

PEȘTII (20.02-20.03). O privire înapoi vă va ajuta să vă ghidați pașii. Succesul nu vă prea răsfață acum, dar trebuie să aveți inițiativă și ambiție dacă vreți să obțineți ceea ce doriți.

„ADEVĂRUL" VĂ ASCULTĂ

La telefonul dimineții, 280944, între orele 9,00-12,00

❒ **Dl. Teodor Cura, domiciliat în Arad, pe str. Abatorul, nr. 31**, a depus la primărie o petiție (nr. 22517), în data de 5 octombrie. Problema este că până în prezent dânsul n-a primit nici un răspuns. Dl. Cura spune că a auzit că la mijloc ar fi vorba de altceva...

❒ **Doamna Iuliana Biro, domiciliată pe strada Teiului nr. 6B**, reclamă faptul că de două zile în loc de apă caldă curge... apă rece. „I-am anunțat pe cei de la exploatare Arterm, dar văd că nu-i prea interesează" - spune cititoarea noastră.

Redactor de serviciu, C. T.

La telefonul după-amiezii, 280003, între orele 15,00-18,00

Doamna Viorica Pușcaș (Aleea Dej, bloc B 1-4, ap. 7) are (și dânsa) probleme cu încălzirea. „De câțiva ani sunt defecte niște calorifere. Recent am solicitat să vină o echipă de la Arterm să vadă ce se întâmplă. Deși am abonament și i-am anunțat de mai multe ori, mă amână în continuare." Până când, domnilor, de la Arterm?

Domnul Dorel Popa (Calea Aurel Vlaicu): „Între cele două stații de tramvai din zona Fortuna, în zona liniilor a fost săpată o groapă în care dăm cu mașinile în fiecare zi. Nu se pot grăbi puțin lucrările astfel încât să nu fim nevoiți să schimbăm planetarele tot la două luni, sau să o luăm pe drumuri ocolite?".

Redactor de serviciu, D. T.

PREȚUL AURULUI

BANCA NAȚIONALĂ. Pentru gramul de aur de 24K: prețul cu ridicata - 160.712 lei, iar prețul de achiziție - 144.640 lei. Prețuri valabile ieri. **PIAȚA NEAGRĂ - Aur 14 K** cumpărare: 95.000 lei/g, vânzare: 105.000 lei/g. **Aur 18 K** cumpărare: 120.000 lei/g, vânzare: 130.000 lei/g.

Pastila de umor

– Bulă, tu știi ce-i acela un hoț?

– Nu.

– E ceea ce aș fi eu dacă ți-aș băga mâna în buzunar și ți-aș lua de acolo 10.000 lei.

– Nu ai fi un hoț, ai fi un vrăjitor!

CURSUL VALUTAR*

VALORI ÎNREGISTRATE IERI, 10 NOIEMBRIE 1999

Denumirea valutei	BNR	BCR		BRD		Banca Transilvania		Banca Agricolă		BIR		Bursa neagră	
		C	V	C	V	C	V	C	V	C	V	C	V
Dolar	17180	17130	17230	17070	17240	17000	17200	17130	17480	17100	17360	17100	17150
Marca germană	9134	9039	9276	9039	9224	9000	9200	9040	9200	8860	9185	9200	9250

ACTUALITATEA CULTURALĂ

TEATRU

TEATRUL DE STAT ARAD prezintă azi, cu începere de la ora 18, spectacolul cu piesa „Moartea unui comis-voiajor" de Arthur Miller. Regia artistică: Horia Popescu. Scenografia: Doru Păcurar.

CONCERT SIMFONIC

FILARMONICA DE STAT ARAD prezintă astăzi, orele 19, în Sala Palatului Cultural un **Concert simfonic extraordinar**. Solist - **Gabriel Amiraș** - Germania. Dirijor - **Dorin Frandeș**.

În program: Wolfgang Amadeus Mozart - Concertul în la major pentru pian și orchestră KV 414; solist - **Sorin Dogariu**. Serghei Prokofiev - Concertul nr. 3 în do major op. 26 pentru pian și orchestră. Ludwig van Beethoven - Simfonia I în do major.

CINEMATOGRAFE

Dacia: Bowflinger (SUA) 9,30; 11,45; 14; 16; 18; 20

Mureșul: Star Wars - ep. 1 Amenințarea fantomei (SUA) 10; 12,30; 15; 18

Arta: Idolii anilor fierbinți (Germania) 15; 17; 19

Sala mică: Șacalul (SUA) 15,30; 18

Progresul: Sfera 17 (SUA)

JAZZ LA FRONTIERA

La invitația Centrului Cultural Francez din Timișoara și Asociației AMIFRAN, **Trioul Manuel Rochman** (pian, contrabas, baterie) va fi prezent vineri, 12 noiembrie, orele 22, la Clubul Frontiera, unde va susține un recital de jazz.

ZIUA ȘCOLII

Vineri, 12 noiembrie, la orele 10, la Liceul pedagogic se va sărbători Ziua școlii. Se împlinesc 187 de ani de la înființarea, în 1812, a Inaltei Școli Pedagogice, prin strădania profesorilor Dimitrie Țichindeal, Constantin Diaconovici-Loga, Iosif Iorgovici și Ioan Mihuț.

BALUL POSTULUI CRĂCIUNULUI

Sâmbătă, 13 noiembrie a.c. la Căminul cultural Gurahonț se organizează „mare bal" înainte de lăsarea Postului. Cântă formația „Doina Crișului" cu soliștii: Ionel Morar, Irina Ivașcu și Cristian Botizan.

ALIANȚA ANTI SUICID

MÂNĂ DE AJUTOR

ASA

LINIA VIEȚII

057/214214

între orele 20,00-08,00

Vă ascultă, vă înțelege și vă ajută

AU PLECAT DINTRE NOI

Dan Aurelia (1912), Raab Francisc (1920), Miclăuș Axente (1932), Contraș Terente (1933), Faur Elisabeta (1916), Chișe Ioan (1935), Ujvari Erzsebet (1907).

Cooperativa de Credit Banca Populara MINERVA
acorda urmatoarele dobanzi pentru depozitele la termen:
1 luna - 64%
3 luni - 67%
6 luni - 69%
9 luni - 69%
12 luni - 69%
La cererea clientului dobanda se poate capitaliza.
DEPOZITELE SUNT ASIGURATE !
Acordam in sistem C.A.R. credite in regim de urgenta
48 ore
credite in regim normal - 1 luna
cu dobanda anuala
22 %
credite pentru achizitionare bunuri cu dobanda anuala de
60 %
Informatii la agentia din Arad Piata Spitalului de copii, bl. H - parter (langa "Gospodarul") sau la tel/fax 057 / 255229

În apropierea stației de tramvai Fortuna, exemplu clasic de lucru făcut de mântuială (șanțul „uitat" între liniile de tramvai)

Foto: ȘT. MATYAȘ

ADEVĂRUL
COTIDIAN INDEPENDENT ARAD

Editor: S.c. ADEVĂRUL s.r.l. Arad

● COD FISCAL R 1681938 ● COD SICOMEX 19.604 ● CERTIFICAT J 02/1886 din 31 X 1991 ● COD SIRUES 020956601 ● ISSN 1220 - 7489

Redacția și administrația: 2900 Arad, Bd. Revoluției nr. 81. **Telefoane:** SECRETARIAT - **281802**, fax **280655, 280625;** ADMINISTRAȚIE - CONTABILITATE- **281797;** MICA PUBLICITATE - **210775.** MAREA PUBLICITATE - **280904;** CLUBUL PRESEI - **280989.**

Consiliul de administrație: DOREL ZĂVOIANU (președinte) **telefon 281802, 280625;** ȘTEFAN TABUIA (vicepreședinte) **telefon 210776;** MIRCEA CONTRAȘ (redactor-șef) **telefon 281802, 280854;** NICU COJOCARU (director comercial) **telefon 280904;** DOREL BARBU (contabil-șef) **telefon 281797.**

Colegiul de redacție: MIRCEA CONTRAȘ (redactor-șef); AUREL DARIE (secretar general de redacție) **telefon 281802, 280854;** MIRCEA DORGOȘAN (șef secție actualități)**;** telefon **281855; 280003;** IOAN IERCAN (șef secție politică), telefon **280943;** DORU SAVA (șef secție social-economic), telefon **281738;** VASILE FILIP (șef secție cultură-învățământ), telefon **281855; 280003;** ALEXANDRU CHEBELEU (șef secție sport), telefon **281701;** SORIN GHILEA (șef secție tineret) **telefon 281855, 280003;** MARCEL CANCIU (șef secție foto), telefon **280943;** NICU COJOCARU (șef secție publicitate) telefon/fax: **280904.**

Tiparul executat la Imprimeria S.C. MEDIAGRAF S.A. ARAD, str. Feleacului F.N., telefon 250902, fax 250920.

Echipa de serviciu
IOAN TULEU
-secretar de redacție.
Bianca Felea,
Adela Homorâceanu,
Ioan Leac,
Dina Rujan,
Ramona Vidulescu
– tehnoredactare computerizată.
Ioana Frățilă,
Doina Jurcă,
Aurica Telcian
– corectură.

UTILITARE

PIEȚE, TÂRGURI

Astăzi, este zi de piață agroalimentară la Curtici, Sebiș, Bata, Cermei, Zădăreni, Ghioroc, Săvârșin, Secusigiu, Sântana, Târnova, Zăbrani, Zerind. Tot astăzi au loc târguri săptămânale la Curtici, Sebiș, Cermei, Săvârșin, Secusigiu, Zerind.

Mâine, se desfășoară târguri săptămânale la Ineu, Șepreuș, Șimand.

FARMACIA DE SERVICIU

În noaptea de joi spre vineri este de serviciu, cu program non-stop, farmacia **„MEDICA"**, Bd. Revoluției, nr. 26, telefon 221337.

Farmacia **„Sinapis"**, Bd. Revoluției nr. 88, lângă Noul Stil, telefon 282369 și și **„Noua Farmacie"**, strada Andrei Șaguna nr. 15, telefon **948**, sunt de serviciu cu program non-stop.

CONSULTAȚII ȘI TRATAMENTE CU PROGRAM NON-STOP

Cabinetul „Apollonia", situat la parterul blocului din spatele Casei Albe (zona Gării), str. Miron Costin nr. 13, sc. A, ap. 1, tel. 251225, efectuează tratamente injectabile (intramuscular și intravenos), aerosoli, E.K.G., ecografie și analize laborator.

CABINET STOMATOLOGIC

Cabinet stomatologic privat, Bd. Revoluției nr. 62 (vizavi de Biserica Roșie), telefon **256665,** deschis zilnic între orele 8,00-12,00 și 14,00-20,00.

ÎNTRERUPERI DE CURENT

În municipiu: **Joi:** Str. Rândunicii, Tismana, Gorunului, Rozelor, Trenului, Oradea, Vezuviu, Râșnov (p). Bd. Revoluției între 42-46, str. Mircea Stănescu. **Vineri:** Bd. Revoluției 24-38, Coposu Bl. L1, L8, L10, Bd. Antonescu Bl. 2-4, 11, 14, 16/26.

În județ nu sunt programate întreruperi de curent.

PENTRU INFORMAREA DUMNEAVOASTRĂ:

AFLĂM DE LA INSPECȚIA SANITARĂ DE STAT ARAD

Pe parcursul lunii **OCTOMBRIE '99**, specialiștii Inspecției Sanitare de Stat Arad au efectuat 392 de controale vizând respectarea normelor igienico-sanitare în vigoare. Deși se credea că apariția și mai ales aplicarea noilor... „tarife" la amenzile pentru încălcarea amintitelor norme, va sensibiliza „în bine" agenții economici, un bilanț - total nedorit! - al perioadei evidențiază (după cum ne informa d-l dr. Mihai Țârcuș, inspectorul șef sanitar de stat al județului Arad) faptul că a fost necesar să se procedeze la suspendarea a 4 autorizații sanitare de funcționare, retragerea a 2 asemenea acte, precum și aplicarea a **30 de amenzi în valoare totală de 290 milioane lei.** Spunem că **a fost necesară aplicarea unor asemenea amenzi** întrucât iată câteva exemple:

• Unitatea **„FRIZERIE - COAFURĂ" a S.C. „SOCOM-MUREȘUL"** din Lipova funcționa fără autorizație sanitară de funcționare (amendă = 5 milioane lei), iar doamna Viorica Matiuț, de la frizeria S.C. **„Divertis Mobila"** SRL din Arad, str. Liliac nr. 11, a fost amendată cu 1 milion de lei pentru dezordinea în unitate și **pentru neigienizarea și nedezinfectarea ustensilelor de lucru...**

• S.C. **„ALINA TRADING"** din HORIA are un magazin alimentar unde au fost găsite PASTĂ DE MICI și CARNE TOCATĂ **cu termene de valabilitate depășite în unele cazuri chiar de... 12 zile**; amenda aplicată fiind de 3 milioane lei; iar la S.C. **„LA VIO"** din Sâmpetru German, întrucât s-a „neglijat" în anii 1998 și 1999 aplicarea vizei anuale pe autorizația sanitară de funcționare, amenda a fost de 5 milioane lei. La care se va adăuga și contravaloarea aducerii „la zi" a vizelor anuale! Asta în cazul în care se dorește ca unitatea să mai funcționeze! Oricum, controalele continuă!

CONSTANTIN SIMION

De la Poliție, pe scurt

■ În urma măsurilor specifice întreprinse de polițiști, a fost identificat și încarcerat **Konnat Alexandru**, 29 ani, din Arad, dat în urmărire generală pentru că avea de executat un mandat de 3 ani și 4 luni închisoare, pentru furt.

■ Cu ocazia unei acțiuni efectuate în piețele de pe raza municipiului Arad, polițiștii au depistat-o pe **Rusa Doina**, 47 ani, din Arad, care comercializa cafea fără documente legale de proveniență. Cea în cauză s-a ales cu o amendă contravențională de 150.000 lei, iar cafeaua fără acte în valoare de 400.000 lei a fost ridicată în vederea confiscării.

■ **Roșu Ghoerghe**, 17 ani, din Sântana, fără ocupație dar cunoscut cu antecedente penale, a fost identificat ca fiind autorul furtului comis pe 28 octombrie, din locuința lui Lazea Dan din localitate, de unde a sustras un covor. Prejudiciul a fost recuperat.

■ Este cercetat pentru abandon de familie, **Gabor Gheorghe**, 48 ani, din Măderat. Gabor n-a achitat pensia de întreținere pentru fiul său minor încă din luna mai a.c.

■ **Kocsik Geza**, 27 ani, din Turnu, a fost depistat conducând pe drumurile publice o motocicletă neînmatriculată și fără a poseda permis de conducere.

■ **Agapie Ramona**, 16 ani, din Lalașint, a fost depistată în timp ce racola doi cetățeni turci, pentru a întreține cu ei relații intime ... pe bani. Tarif: 20 D.M. persoana ... În timpul cercetărilor, Ramona și-a declinat o identitate falsă. Acum, este cercetată în stare de libertate pentru săvârșirea infracțiunilor de fals material în înscrisuri oficiale și prostituție.

■ Poliția îl cercetează în stare de libertate pe **Suciu Gheorghe**, 50 ani, din Lipova. Acesta a pătruns fără drept în locuința lui **Avrămescu Doina**, din localitate, pe care a agresat-o.

■ Fostul președinte al Asociației Agricole Dreptatea din Zăbrani, **Simionescu Doru**, 63 ani, este cercetat pentru săvârșirea infracțiunii de sustragere de sub sechestru. Simionescu a vândut utilaje agricole aflate sub sechestru.

■ **Borlea Gabriel**, 24 ani, din Mocrea, este cercetat pentru săvârșirea infracțiunii de furt. Acesta a sustras bunuri în valoare de un milion de lei din locuința lui Borlea Sever din localitate. Prejudiciul a fost recuperat.

■ Poliția îl cercetează sub aspectul săvârșirii infracțiunii de violare de domiciliu și distrugere pe **Perva Teodor**, 75 ani, din Buteni. Pe 9 noiembrie, Perva a intrat fără drept în curtea **Irinei Hrib** din localitate, unde a tăiat un pom.

■ **Radu Ioan**, 37 ani, din Arad, este, aflăm de la Biroul de presă al I.J.P. Arad, autorul furtului comis pe 30 august din locuința Liviei Betchi din Mocrea. Radu Ioan a sustras cu această ocazie bunuri în valoare de 15 milioane lei.

■ **Cugerean Nicodim**, 19 ani, din Covăsânț, fără ocupație și antecedente penale a fost identificat ca fiind autorul spargerii comise în cursul lunii august a.c. din locuința lui Tati Zoltan, din localitate.

D. L.

Cot la cot cu țiganii

UN PENSIONAR FURĂ PE TRAMVAIE

Zilele acestea, am călătorit cu tramvaiul pe ruta Piața Romană-Faleza Sud.

Încă de la urcare, călătorii au două griji: să composteze biletul și să fie vigilenți cu buzunarele și bagajele lor. Motivul, ușor de ghicit - tramvaiele din zona Confecții sunt bântuite de „fantome", dar nu de oricare - ele nu-și găsesc liniștea sufletească până când brume de bani sau obiecte a vreunui călător neatent „levitează" direct în straița lor, a țiganilor. Dacă te încumeți să detranjezi furtul, ești apostrofat și amenințat că „vezi tu pe dracul" cum a pățit dl. MARE I., care călătorea cu mine. Un țigănuș în miniatură, cu tupeul specific tribului, l-a provocat la „duel" pe M.I., în stația următoare. În vagon, un polițist - probabil, în afara programului - a mai calmat spiritele, dar asta e un caz fericit, căci rar vezi uniforme ale oamenilor de ordine prin tramvaie.

Dacă aceasta e monotonie, atunci aflați, dragi arădeni, că vatmanul vagonului 144, deloc temător de ... fantome, ne-a făcut o inedită mărturisire: **„Nu e nimic nou la orizont, țiganii organizează patrule de-a lor care fură pe rupte, în special pe tramvaiele liniilor 2, 4, 4 barat. De curând, a început să-și facă „rondul de dimineață" și un bătrân pensionar, pe care, la prima vedere, îl crezi cel mai de treabă vârstnic. Neavând abilitatea țiganilor, „lucrează" sacoșele cu zarzavaturi și alimente. Cred că are peste 60 de ani ..."**

Așadar, un pensionar a cugetat că furtul e un bun mod de a completa pensia. O întrebare de baraj - oare, dacă pensia oferită de stat ajungea pentru un trai decent, mai ieșea bătrânelul nostru la „produs"?

ADRIAN IOSIF

Gardienii amendează și asociațiile de locatari

Gardienii publici, asigurând prin măsuri specifice, ordinea și liniștea publică, pe raza municipiului și județului, au dat următoarele sancțiuni:

● Pentru activități desfășurate în condiții ilegale, au fost sancționați contravențional, conform Hotărârii nr. 71/1997, Cornea Sorin - Arad, pentru circulația cu bicicleta pe Faleza Mureș, Meszaros Lorand - Arad, pentru parcarea autoturismului pe trotuar, Asociația de locatari Bl. F, str. I. Maniu, pentru împiedicarea folosirii căilor conform destinației.

● Conform Legii nr. 12/1990, au fost sancționați contravențional Radu Mircea - Sânicolaul Mic, Kurilla Anton - Zimandul Nou, Stoica Cătălina și Stoica Bobi - Arad, Subtire Gheorghe - Cladova, Sechet Ana - Nădab, Nădăban Ioan - Arad, pentru vânzare în alte locuri decât cele autorizate de primărie și prefectură.

● „Conform Legii nr. 61/1991, au fost sancționați Kosma Zoltan - Arad, Maier Alexandru - Fântânele, pentru refuz de legitimare, iar Jiva Ioan - Drauț, refuz de legitimare, provocare de scandal, proferare de injurii", ne-a mai informat dl. Ioan Klein, șeful Corpului gardienilor publici al județului Arad.

N. O.

ZONA MIORIȚA - LOCUL DE LA CAPATUL LUMII...

Ieri, am primit trei misive scrise parcă de aceeași mână: prima, din partea unui grup de automobiliști teribil de revoltați de cât de spart arată Aradul; a doua, de la Nicolae Ardelean care și-a rupt planetara de la Volkswagen când trecea peste șanțul care brăzdează strada Coșbuc aproape de intrarea pe strada Horia și a treia, de la câțiva cetățeni care locuiesc lângă așa-numita piață Miorița. Întrucât despre primele două aspecte am bătut atâta toaca la urechea surdă a Primăriei încât ni-e lehamite și nouă, am făcut o scurtă vizită prin cartierul Miorița. Vizită, vorbă fie, pentru că locul cu pricina îndeosebi în fața blocului 221 sau în apropierea alimentarei arată de groază, mașina hurducându-se mai la fiecare metru parcurs spre disperarea șoferului care nu contenea cu „felicitările" la adresa Primăriei și a primarului care bănuim că în acea zi a sughițat continuu. Pe merit.

INSTANTANEE

O nouă găselniță ministerială

După ce a intrat în istorie cu celebra-i taxă pe scaunele din cârciumi, pătrățosul nostru ministru de Finanțe a mai venit cu una la fel de tare mai zilele trecute. Și anume, plafonarea prețului de vânzare a țigărilor. Adică, de-acum înainte nu ai voie să vinzi pachetul de țigări decât așa cum vor mușchii unora, chestia aceasta aducând izbitor de neplăcut cu binecunoscutele mercuriale de pe vremea lui Ceaușescu.

De asemenea, lăsând la o parte faptul că numai în acest an modul de calcul al prețului țigărilor a fost modificat de 6 (!) ori este ușor de ghicit **ce brânci sănătos va da această deșteaptă găselniță ministerială, comerțului cu țigările la negru.**

Dar cine mai are astăzi timp să se mai gândească la așa ceva.?! Dacă și a avut vreodată...

Corupți și ... corupți!

Nu trece o săptămână lăsată de la Dumnezeu ca să nu aflăm lucruri dintre cele mai îngrozitoare despre România, ea figurând - sau cel puțin așa ni se spune - în fruntea celor mai nedorite topuri: la bolnavi de SIDA ori de plămâni, la copiii străzii, la fuga peste hotare, la furturi, la cerșetorie și la câte și mai câte de ți se ridică părul măciucă. Între acestea nu putea să lipsească firește și corupția, România părând până mai ieri un adevărat paradis al corupției în comparație cu țările - model, precum cele occidentale care nu pierdeau nici un prilej spre a ne da lecții pe această temă.

Spre surprinderea multora însă - și îndeosebi a unora dintre „europenii noștri" - iată că un recent studiu realizat este „Transparency International" - instituție internațională reputată și recunoscută în domeniu - studiu bazat pe o documentare solidă, în stil occidental răstoarnă tot ce știam noi despre aceste lucruri. Astfel, **într-un clasament al 99 de țări luate la purecat, România ocupă locul 67, ea fiind devansată copios la capitolul corupție de către țări „model" precum Anglia (locul 13), Germania (locul 14), Statele Unite (locul 18), Franța (locul 22) ori Japonia (locul 25). În același clasament, România este depășită substanțial și de către fostele „surori de suferință": Ungaria (locul 31), Cehia (39), Polonia (locul 44) sau Bulgaria (locul 63).**

Ceea ce nu înseamnă că trebuie să ne culcăm pe o ureche, dar oricum ...

M. DORGOȘAN

DIN PESTE 200 DE ATELIERE AUTO DOAR VREO ȘAPTE FUNCȚIONEAZĂ LEGAL!

Interviu cu dl. ing. VINTILĂ PETRUGAN, directorul Reprezentanței Arad a Registrului Auto Român

– Domnule director, ce-i cu coada aceasta de mașini de la dv.? Se dă ceva gratuit...

– Bine ar fi! Vedeți așa este zilnic, specialiștii noștri neapucând de multe ori nici să ia un banal sandvici.

– Pentru ce? Probabil pentru că sunt prea puțini, deoarece, iată, deși este ora 13, curtea este plină de mașini ca să nu mai vorbim și de cei care așteaptă în șosea.

– Aceasta este situația, personal noi străduindu-ne să rezolvăm avalanșa de solicitări în limitele unui program zilnic de la 8 la 16, mai puțin vinerea când programul se „oprește" la ora 12.

– Ce se cere mai mult?

– Efectuarea de Inspecții tehnice periodice (ITP) și eliberarea Cărții de identitate a vehiculului (CIV-ul).

– Pentru că am ajuns aici n-ați vrea să reamintiți când și în ce condiții se poate obține CIV-ul?

– Cartea de identitate a vehiculului este actul de proprietate și el se eliberează în următoarele trei situații: 1. La aducerea din străinătate a unui autovehicul, el fiind necesar la înmatricularea acelui autovehicul 2. Când CIV-ul vechi este deteriorat sau s-a pierdut, situație în care se eliberează un duplicat și 3. Când cele 6 poziții de pe CIV - reflectând proprietarii mașinii care s-au succedat - s-au epuizat.

– Dar la schimbarea talonului de înmatriculare este nevoie de un nou CIV?

– Nu.

– Ce ne puteți spune despre Inspecțiile tehnice periodice?

– Aceste inspecții se efectuează la reprezentanța noastră pentru autovehiculele aduse din străinătate și care se intenționează a fi înmatriculate ca și în cazul vânzării-cumpărării unui autoturism înmatriculat doar în situația - atenție! - când de la data ultimei inspecții tehnice au trecut mai mult de 30 de zile.

– Așa, de curiozitate, dar nu numai ... cât costă o inspecție tehnică periodică?

– 330.000 de lei.

– Inspecțiile tehnice sau verificările tehnice periodice obișnuite se execută doar în autoservice-uri autorizate de către dv. Corect?

– Corect!

– Ce condiții tehnice trebuie să întrunească un atelier auto în general?

– Autorizarea stațiilor se face pe baza unor cereri de autorizare și în urma unui Raport de evaluare a capabilității tehnice sau a auditului întocmit de către specialiștii noștri.

– De fapt, ce se verifică?

– Mai multe aspecte, între care dotarea tehnică a atelierului auto, existența aparaturii finale de control, existența unei documentații pentru diferitele tipuri de autovehicule care se repară. De ce am ținut și țin să subliniez acest lucru? Pentru că la ora actuală în foarte multe service-uri se repară orice, de la Dacia la Fiat și de la Peugeot la ... avioane, fără a exista sau a se cunoaște documentația tehnică a respectivelor vehicule, reparațiile făcându-se după ureche. Cu consecințele de rigoare.

– Ce înseamnă expresia aparatură de inspecție finală care trebuie să existe la un service autorizat?

– De pildă, pentru verificarea stării frânelor atelierul respectiv trebuie să aibă un stand de probare a frânelor corespunzător normelor tehnice în vigoare și nu așa cum se întâmplă în multe cazuri când reparația frânelor este verificată și probată în fața clientului prin câteva ... plecări și opriri bruște în ... curtea atelierului!

– Câte stații service din Arad și județ sunt autorizate să efectueze inspecții tehnice periodice obișnuite?

– Șapte. Iată-le: Service Aradul Nou, Service Micălaca, Centrul Service (de pe strada T. Vladimirescu), Agrotransport (de pe strada Poetului), Compania de Transport Public, Transdara și Nica SRL din Sebiș.

– Se aude că această autorizație are valabilitate 5 ani.

– Așa este, reprezentanța noastră având însă obligația să urmărească și să controleze anual felul în care atelierele auto autorizate se încadrează și respectă parametrii tehnici și de calitate care au stat la baza eliberării autorizației de funcționare.

– Iată un lucru foarte bun. În aceeași ordine de idei spuneți-ne domnule Petrugan, la înființarea unui atelier auto este nevoie de aprobarea dv.?

– Categoric da, de fapt fiind vorba de o aprobare de principiu, aceasta spre a preveni ceea ce știm cu toții: înmulțirea, ca ciupercile după ploaie, a atelierelor auto ilegale.

– Să mai lămurim un lucru: auditul pentru autorizarea atelierelor îl faceți dv. dar autorizarea propriu-zisă cine o dă?

– Bucureștiul, prin Registrul Auto Român central.

– Domnule director, așa pe bune, câte ateliere auto existente au autorizație de funcționare?

– Vreo șapte, din peste 200! O situație într-adevăr, ieșită din comun și pe care Ministerul Transporturilor este hotărâtă s-o rezolve foarte rapid, drept pentru care specialiștii noștri au fost împuterniciți să efectueze controale la atelierele auto și - dacă este cazul - să propună închiderea acelor ateliere care nu au autorizații de funcționare. Spre a nu fi acuzați însă de exces de zel am hotărât ca în data de 30 noiembrie a.c., să invităm la reprezentanța noastră pe toți șefii atelierelor auto spre a discuta cu ei situația existentă și de a le pune în vedere să se alinieze cât mai grabnic prevederilor legale în vigoare, întrunire la care invităm și ziarul „Adevărul".

– Vă mulțumim și vă promitem că vom fi prezenți în 30 noiembrie la acea întrunire.

MIRCEA DORGOȘAN

Feroviarii au blocat circulația trenurilor din Gara de Nord, cerând schimbarea ministrului Transporturilor

Aproape o mie de feroviari au blocat aseară, în jurul orei 18.00, liniile ferate din Gara de Nord, cerând schimbarea ministrului Transporturilor, Traian Băsescu, pe care îl acuză că a distrus sistemul feroviar și că refuză să discute cu sindicatele cererile lor de majorare a salariilor și de ameliorare a condițiilor de muncă.

Angajații din mișcare–comercial au fost însoțiți, din Piața Victoriei pînă la Gara de Nord, de aproximativ 200 de jandarmi, care s–au masat apoi în jurul clădirii Ministerului Transporturilor. În această zonă au sosit apoi alți aproape 300 de jandarmi.

Protestatarii au intrat în gară și, fără ca jandarmii ori cei 30 de polițiști de la Transporturi Feroviare să intervină, au ocupat liniile ferate, în zona pasarelei spre Gara Basarab. În zona Gării de Nord se află cinci mașini cu scutieri, care nu au intervenit pînă acum.

Manifestanții s–au așezat întîi pe jos, de–a latul șinelor, apoi au smuls pietre din terasamentul căii ferate și au blocat macazurile, pentru ca trenurile să nu mai poată trece. Ei au ocupat și trei locomotive, acționînd continuu una dintre sirene și scandează într–una "Jos Băsescu".

Pentru a se apăra în cazul unei intervenții a forțelor de ordine, feroviarii s–au înarmat cu pietre smulse din terasament. Liderii sindicali spun că nu îi mai pot stăpîni pe oameni, care susțin că vor pleca doar după ce ministrul Transporturilor va demisiona ori va fi demis de către primul–ministru.

În gară se aflau, la ora 18.30, trei trenuri care urmau să plece în țară, altele două aflîndu–se în triaj și așteptînd să tragă la peroane. După ora 18.00, erau programate să plece, spre Brașov și Buzău, două trenuri rapide și trei accelerate, iar la sosiri, trenurile au întîrzieri cuprinse între 30 și 150 de minute.

Cu toate că vînzătoarele sunt membre ale Federației din Mișcare Comercial, casele de bilete erau deschise. Tabelele care afișează sosirile și plecările trenurilor sunt blocate, iar angajatele oficiilor de informații refuzau să dea relații cu privire la programul de circulație a trenurilor. Nu toți călătorii au aflat de acțiunea feroviarilor, astfel că ei așteaptau, lîngă trenuri, ca acestea să se pună în mișcare.

Angajați ai Căilor Ferate din departamentele mișcare și comercial din toată țara au sosit în București, miercuri dimineață, pentru a participa la un marș de protest față de nivelul scăzut al salariilor și față de modul în care a fost reorganizat sectorul feroviar.

Nemulțumirile sindicaliștilor se mai leagă de condițiile de muncă și de modul în care a fost reorganizat transportul feroviar, prin spargerea în cinci unități a fostei Societăți Naționale a Căilor Ferate din România, considerînd că acest lucru nu a dus la o rentabilizare a transportului feroviar, întrucît nu există concurență în acest domeniu și nici fonduri pentru modernizarea infrastructurii și a garniturilor de tren.

ERUPȚII SOCIALE

(Urmare din pagina 1)

Esența acestuia era blocarea oricăror revendicări sindicale în schimbul unui set de legi ce puteau grăbi ritmul reformei și stopa declinul economiei. Câteva proiecte de legi au fost depuse în Parlament, la dospit iar ordonanțele emise între timp sunt contestate de sindicate. Pentru a obține „pacea socială", Guvernul semnează orice. Tratate cu aroganță, desconsiderate ca partener social de dialog, sindicatele nu mai pot calma milioanele de membri care vor fie măcar salarii mai bune, fie măcar salarii, cum or fi ele. Deși marii coloși ai industriei sunt morți, oamenii sunt (încă) vii. Și la urma urmei nu cei care cer salarii sunt de condamnat ci guvernanții care acceptă orice compromis. Toți cei ce s-au perindat la putere după '89 s-au temut ca de Aghiuță să se atingă de aceștia. Concentrările industriale sunt generatoare de stabilitate când funcționează și fac profit. Și invers, sunt fatori destabilizatori când mimează funcționarea, când produc doar stocuri. Pentru că în această situație mărimea pagubelor produse întregii societăți sunt egale cu mărimea lor. Ținuți artificial în viață, ei consumă bani în loc să producă. Banii provin din buget care este alimentat din taxe, impozite plătite de toți, populație sau firme. Cu cât cheltuielile bugetului pentru susținerea găurilor negre sunt mai mari cu atât foamea de bani crește și, în consecință, taxele, impozitele și în ultimă instanță inflația crește. Populația sărăcește, firmele private fie dispar, fie se blochează în dezvoltare. Ceea ce înseamnă că nu mai pot crea locuri de muncă, amână cât pot achitarea plăților către buget ori migrează în economia subterană.

Din 1990 și până astăzi inflația cumulată a atins incredibilul nivel de 837%. Aceasta înseamnă că un leu din 1990 face acum 837 lei. De ce îi e frică animalului politic de coloșii industriei? Simplu, ei concentrează multă forță de muncă, deci voturi. Ori voturile trebuie ocrotite. 20 de mii de oameni în stradă reprezintă un pericol concret. Țipă „Hoții, hoții", dau cu pietre, cotonogesc jandarmii, mîștocăresc bărbile ori scot la iveală simboluri mai vechi. Și mortului i se mai dă o gură de oxigen fără ca ea să-l învioreze mai mult de câteva luni. Principiul în politica românească: nu fă azi ce poți amâna pe mâine este puternic.

O țară întreagă prăbușită e mai puțin periculoasă. Răspunderea e difuză, colectivă și se poate pasa în stânga ori dreapta. Guvernului îi e frică de cei pe care-i guvernează. El mizează mai bine pe inflație (ceea ce înseamnă sărăcie pentru toți) decât pe restructurare care înseamnă șomaj pentru unii, deci risc politic imediat.

Numai că astăzi nivelul de trai s-a prăbușit într-o asemenea măsură încât situația a ajuns explozivă. Orice mișcare sindicală este potențial inflamantă. Sindicaliștii au o slujbă. Însă milioane de șomeri disperați, oameni ce și-au pierdut orice speranță vor folosi mitingurile ca ocazie de a-și exprima revolta. Și mijloacele de exprimare pot fi și cocteiluri Molotov ori pietre de caldarâm, ca la Brașov. Violența nu rezolvă nimic. Deci e inutilă. Dar asta îi poți spune doar unui om ce mai are o speranță. Politica forței nu poate înlocui politica economică. Societatea este un vulcan care erupe. Brașov, Arad, studenții, chiar și patronii, sindicatele, practic toată populația crede că actuala stare trebuie schimbată și cât mai repede.

MICHEL CAMDESSUS A ANUNȚAT CĂ DEMISIONEAZĂ DIN FUNCȚIA DE DIRECTOR AL FMI

Directorul general al Fondului Monetar Internațional, Michel Camdessus, a anunțat, marți, că pleacă de la conducerea FMI, din "motive personale", înainte de mijlocul lunii februarie a anului 2000, relatează AFP. "A venit momentul pentru a vă cere să mă eliberați din funcția de director general, de preferință înainte de mijlocul lunii februarie, momentul în care mi- aș începe în cadrul FMI cel de-al 14-lea an în această funcție", a afirmat, marți, Michel Camdessus, într-o scrisoare adresată membrilor Consiliului de administrație al organismului financiar internațional. Directorul FMI mai spune, în scrisoarea dată publicității la Washington, că nu crede că "această decizie ar fi prea greu de luat".

Privită din România, plecarea din funcție a directorului general al Fondului Monetar Internațional, Michel Camdessus, nu ar trebui să însemne, la prima vedere, mai mult decît o știre.

Ceea ce se întîmplă la FMI sau la nivelul cel mai înalt al finanțelor internaționale este un lucru care depășește din toate punctele de vedere România, care nu poate decît să se uite de pe margine. Totuși, plecarea lui Michel Camdessus afectează România din două puncte de vedere. Primul, prin faptul că acesta, dacă nu a ținut cu România, cel puțin nu a fost împotriva ei, prin modul cum a condus negocierile și discuțiile cînd s-a pus problema încheierii unui acord de împrumut. Iar dacă acordurile de împrumut au sfîrșit întotdeauna lamentabil nu este vina FMI, ci a autorităților române. Toate oficialitățile române care au fost la putere în ultimii nouă ani au avut o ușă deschisă la directorul general al FMI sau o linie telefonică liberă, atunci cînd negocierile de la București erau în impas.

Rata inflației în luna octombrie a fost de 4,2%

Rata inflației în luna octombrie a atins nivelul de 4,2%, în creștere față de luna anterioară, cînd aceasta a fost de 3,2%, în principal ca urmare a influenței majorării accentuate a tarifelor la servicii - cu 6,8%.

Potrivit Comisiei Naționale pentru Statistică, prețurile mărfurilor nealimentare au crescut, luna trecută, cu 3,6%, în timp ce mărfurile alimentare s-au scumpit cu 3,4%.

Cele mai semnificative evoluții ale tarifelor au fost consemnate la serviciile de poștă și telecomunicații, care s-au majorat cu 8,6%, fiind urmate de transportul pe calea ferată, care s-a scumpit cu 8,2%, serviciile de apă, canal, salubritate - cu 6,6%, ca și serviciile din restaurante, cafenele, cantine - cu 3,9%, și cele de reparații auto, electronice și lucrări foto - cu 3,8%.

Prețurile la tutun și țigări, precum și tarifele la energia termică au avut, în octombrie, cea mai puternică evoluție din ultima perioadă, cunoscînd majorări de 9,9%, respectiv de 9,4%, reiese din datele CNS.

De asemenea, energia electrică s-a scumpit cu 3,3%, combustibilii - cu 3,4%, iar medicamentele - cu 2,4%.

În cadrul grupei de mărfuri alimentare, creșteri semnificative de prețuri au fost înregistrate la fructe - cu 18,3%, la laptele de vacă - 6,2%, la unt - 6%, brînză - 5,4%, precum și la legume și conserve de legume - 4,2%.

Rata medie lunară a inflației în perioada ianuarie - octombrie 1999 a fost de 3,8%. Față de decembrie 1998, rata inflației este de 44,7%, iar comparativ cu octombrie 1998, de 50,6%.

JOI, 11 NOIEMBRIE 1999

TVR 1

7,00 Matinal național
9,00 TVR Iași
10,00 Hora satului - rel.
10,30 Impas în doi - rel.
11,00 TVR Cluj-Napoca
12,00 Pe față - rel.
13,00 TVR Timișoara
14,00 Jurnal
14,15 CiberFan
14,30 Destinul unei națiuni
15,00 Convietuiri - mag.
16,00 Pentru dv., doamnă!
17,00 La telefon, muzica populară!
17,25 Casa mea
17,55 Tragerile Loto
18,00 Corect!
18,05 Jumătatea ta
19,00 Avanpremieră Știri
19,05 Amintiri din secolul 20
19,10 Sunset Beach - s.
20,00 Jurnal * Meteo * Sport
20,55 Moștenirea - s.
21,45 Reflecții rutiere
22,00 Teatrul Național de Televiziune prezintă **Căsătorie imposibilă** de Alex Ștefănescu - prima parte
23,00 Jurnalul de noapte
23,15 Punct ochit - talk-show politic
0,15 Rock la miezul nopții
1,15 Pariul Trio

TVR 2

7,00 TVM. Telematinal
8,00 Desene animate
8,25 Muzeul Orsay - rel.
9,25 Infidelități - ep. 8
10,05 Limbi străine: germană
10,30 La ce folosește un drapel - doc.
11,00 Desene animate
11,30 Trupa DP2
13,00 Alfa și Omega
14,00 Emisiune în limba germană
15,00 Obsesia - s.
16,30 Santa Barbara - s.
17,15 Videocaseta muzicală
17,45 Portrete în acvaforte
18,15 Curier de ambe sexe
19,00 Știri bancare
19,15 Opera Mundi
20,00 Un secol de cinema
20,45 Afinități elective - dramă, Franța/Italia, 1996
22,15 Time Out
23,00 Start-rec
0,00 Nocturna
0,10 TV Mesager

PRO TV

7,00 Bună dimineața, Pro TV e al tău!
10,00 Tânăr și neliniștit - rel.
10,45 PRO TV Special: Căderea Zidului Berlinului - rel.
12,30 O căsnicie perfectă - s.
12,55 Știrile Pro TV * O propoziție pe zi
13,05 Babylon V - s.
13,50 Ani de liceu - s.
14,15 Miracolul tinereții - s.
14,45 Familia Bundy - s.
15,15 Nisipurile din Miami - s.
16,00 Tânăr și neliniștit - ep. 874
17,00 Știrile Pro TV * O propoziție pe zi
17,15 Știrile Pro TV Arad
17,30 Spitalul Chicago Hope - ep. 14
18,30 Doi polițiști și jumătate - ep. 10
* Extragerea cărții poștale „Te uiți și câștigi"
19,30 Știrile Pro TV
20,00 Știrile Pro TV Arad
20,30 Arca lui Noe - dramă, SUA, 1999
22,25 Știrile Pro TV
22,30 Chestiunea zilei - cu Florin Călinescu
23,30 Știrile Pro TV * Profit * O propoziție pe zi
0,00 Criminaliștii - s.

TV ACASĂ

5,00 Maria - s.
5,50 Renzo și Adriana - rel.
6,45 Dragoste și putere - rel.
7,15 Acasă la bunica - rel.
7,30 Căsuța poveștilor - rel.
8,15 Rosalinda - rel.
9,00 Înger sălbatic - rel.
10,00 Luz Clarita - rel.
10,45 Angela - rel.
11,40 Nimic personal - rel.
12,25 Jurnalul lui Anne Frank - rel.
14,15 Viața noastră - s.
15,00 Dragoste și putere - s.
15,30 Renzo și Adriana - s.
16,30 Luz Clarita - s.
17,25 Vremea de acasă
17,30 Rosalinda - s.
18,30 Angela - s.
19,25 Vremea de acasă
19,30 Acasă la bunica - rețete culinare
19,45 Desene animate
20,30 Înger sălbatic - s.
21,30 Sânge din sângele meu - s.
22,25 Vremea de acasă
22,30 Perry Mason: Văduvele viclene - acțiune, SUA, 1993
0,15 Dragoste și putere - rel.
0,45 Surorile - s.

ANTENA 1

7,00 Observator
8,00 Dimineața devreme
10,00 Știri
10,10 Colivia de aur - s.
11,00 Pe cont propriu - s.
12,00 Baywatch Nights - s.
13,00 Știrile amiezii
13,15 Pretender - primul episod
14,00 Decepții - s.
15,00 Luz Maria - s.
17,00 Știri
17,25 Dragostea învinge - ep. 28, 29
19,00 Observator
20,00 VIP - ep. 10
20,50 Air America - s.
21,40 Brigada mobilă
22,00 Observator
22,30 Marius Tucă Show
0,00 Departe de casă - acțiune, SUA, 1988
2,00 Observator - rel.
2,30 Baywatch Nights - rel.
3,30 Dragostea învinge - rel.
5,00 Dallas - s.

PRIMA TV

7,00 Karaoke show - rel.
8,00 Dimineața cu Prima
12,00 Celebri și bogați - rel.
13,00 Politica de mâine - rel.
15,00 Apel de urgență - rel.
15,30 Povești pescărești - rel.
16,00 Viața în direct
17,00 Celebri și bogați - s.
18,00 Focus * Sport * Meteo
18,55 Clip Art
19,00 Karaoke Show
20,00 Crocodilul Dundee - comedie, Australia, 1986
21,30 Exploziv
22,00 Clip Art - rel.
22,05 Focus
22,45 Revista presei.
23,00 Politica de mâine
1,00 Film artistic

TELE 7 ABC

7,10 Bună dimineața, România
9,00 Lou Grant - rel.
10,00 Știri
10,30 Dintre sute de ziare
11,10 Derrick - rel.
12,15 Reporter Tele 7
12,30 24 din 24 - rel.
13,15 Drumuri printre amintiri - rel.
13,30 Documentar
14,00 Medici la datorie - s.
15,00 Știri
15,15 Post Meridian
16,30 O singură viață - s.
17,30 Documentar
18,00 Știri
18,10 Lou Grant - s.
18,55 Pariul Trio
19,00 Secția de poliție - s.
20,00 Actualitatea Tele 7
20,30 Documentar
21,00 Dintre sute de ziare
21,40 Pariul Trio
21,45 Loto
22,00 Linia întâi
23,00 Derrick - s.

TV ARAD

7,00 Observator
8,00 Știri TVA - rel.
8,30 Club T - rel.
9,50 Anunțuri - rel.
10,00 Știri
10,10 Colivia de aur - s.
11,00 Pe cont propriu - s.
12,00 Baywatch Nights - s.
13,00 Știrile amiezii
13,15 Pretender - s.
14,00 Decepții - s.
15,00 Luz Maria - s.
17,00 Știri
17,25 Divertisment
18,00 Viață Spirituală
18,20 Anunțuri
18,30 Știri TVA
19,00 Observator
20,00 Fiți cu ochii pe noi!
21,20 Anunțuri
21,30 Știri TVA
22,00 Observator
În continuare programul este identic cu cel al Antenei 1.

TV INTERSAT

8,55 Deschiderea programului
9,00 Intersat Music
9,30 Steluța - film
11,00 Știrile Intersat
11,30 Dulce ispită - s.
12,15 Comorile lumii
12,30 O poveste grotescă - film
14,00 Forțele speciale de elită - s.
15,00 Balanța justiției - s.
15,45 Joia bănățeană
17,45 Emisiune în lb. maghiară
18,45 Știrile Intersat
19,20 Dulce ispită - s.
20,05 Mistere, farmece, miracole
20,30 Microb - emisiune sportivă în direct
22,00 Zâmbește, New Jersey - film
23,30 Știrile Intersat
0,00 Erotica
0,45 Închiderea programului

HBO

10,00 Cine știe câștigă - dramă, SUA, 1994
12,15 Othello - dramă, SUA, 1996
14,15 Prințese de culoare - comedie, SUA, 1997
15,45 Departe de casă - thriller, SUA, 1989
17,15 Ziua Recunoștinței - dramă, SUA, 1997
18,45 Shine - dramă, SUA, 1996
20,30 Cavaleri de onoare - acțiune, SUA, 1997
22,00 Sărutul care ucide - thriller, SUA, 1997
0,00 În vizorul mafiei - thriller, SUA, 1996
1,30 Jurnalul Pantofului Roșu - s.

ATOMIC TV

7,00 Selector
10,25 Reactor - rel.
10,30 Atomic Café - rel.
11,00 Atomix cu Tudor - rel.
14,00 Interactiv
15,55 Reactor
16,00 Metropolis - cu Dinu - rel.
17,00 Selector
19,00 Atomix cu Ina
21,55 Reactor
22,00 Hai Hui - rel.
22,30 South Park - d. a.
23,00 Klub Bizzar - rel.
0,00 Insomnia

RADIO ARAD & RADIO CONTACT (65,95 MHz)

5,00 - 8,00 BUNĂ DIMINEAȚA! - program Radio Contact; 8,00 - 11,00 BUNĂ DIMINEAȚA, ARAD! - cu Gabriela Gavrilescu și Radu Mustafa - Știri (8.30; 9,30; 10,30). Informații locale; Dedicații muzicale (9,30 - 10,30); În poiana dorului, muzică populară (10,30 - 11,00); 11,00 - 19,00 CONTACT FM - program Radio Contact; 19,00 - 22,00 BUNĂ SEARA ARAD! - Univers ambiental, cu Sergiu Rusu și Darius Dârlea (19,00 - 19,30); Maxi chestionarul de joi, cu Codruța Belean și Darius Dârlea (19,30 - 21,00); Viața spirituală (21,00 - 22,00); 23,00 - 1,00 RADIO CONTACT - În ursita muzicii; Contact jazz

RADIO PRO FM (92,1 MHz)

0,00 - 5,00 PRO FM BY NIGHT; 5,00 - 6,00 BULETIN DE ȘTIRI la fiecare sfert de oră; 6,00 - 7,00 RONDUL DE DIMINEAȚĂ - INFO PRO cu Dan Apostol și Laura Călăceanu; 7,00 - 10,00 PRO FM PÂNĂ LA 10 - cu Flavius Esnican; 10,00 - 13,00 MIHAI CU NOI - cu Mihai Dobrovolschi; 13,00 - 14,00 13-14 CU ANDREI - cu Andrei Gheorghe; 14,00 - 17,00 ORAȘUL SUB LUPĂ - cu Cătălin Lăpușcă; 17,00 - 19,00 STAR STATION MIX - cu Mihai Gurei; 19,00 - 21,00 ASCULTĂ-ȚI MUZICA! - cu Călin Gheorghe; 21,00 - 22,00 PRO FM GREATEST HITS - cu Marius Vintilă; 22,00 - 24,00 RONDUL DE NOAPTE - cu Răzvan Exarhu

RADIO TIMIȘOARA

6,00 Ceasurile dimineții; 8,00 Muzică populară cu dedicații; 9,00 Amintiri, amintiri...; 10,00 Radio circuit; 11,00 Gramofon; 12,00 Miez de zi la polul vest; 13,00 Emisiune în lb. germană; 14,00 Emisiune în lb. maghiară; 15,00 Emisiune în lb. sârbă; 16,00 Radio cocktail; 18,00 Un răspuns pentru fiecare; 19,00 Radiojurnal; 19,15 Vârful de lance; 20,05 Călătorie în lumea poveștilor; 20,15 Școala pământului;. 21,00 Curierul de seară. Știri: 6,00; 7,55; 9,00; 11,00; 12,55; 17,00; 18,00; 20,00; 21,00; 21,55., Radio Jurnal: 7,00; 16,00; 19,00.

RADIO SEBIȘ

6,00 Detașamentul de trezire; 8,00 Cântă-mi lăutare - muzică populară; 9,00 Alo, tu alegi!; 11,00 Cafeaua de zece; 12,00 La porțile dorului - muzică populară; 13,00 FM-ul de prânz; 14,00 Om bun - muzică folk; 15,00 Astăzi sărbătorim - muzică populară și dedicații muzicale; 16,00 După patru; 18,00 Telefonul cu butoane; 19,00 La Mulți Ani! - dedicații muzicale; 20,00 Casa noastră; 21,00 Șueta cu Magi - talk show; 23,00 Ascultă și tu!; 0,00 92,1 insomnii!; 2,00 Nocturna muzicală

A MURIT SPERANȚA!

Tableta zilei

Protestul studenților din ultimele zile, ar trebui să fie pentru actualii guvernanți un semnal de alarmă. Pentru că, se știe, ei au fost și sunt un important barometru pentru nivelul vieții din România. În plus, în '96, majoritatea covârșitoare a studențimii a susținut CDR-ul și, să nu uităm Piața Universității, când profesorul Emil Constantinescu a fost urcat în balcon tot de studenți. Dacă astăzi ei vin și se întorc împotriva președintelui Constantinescu, e grav. Până acum au crezut în el și în actuala Putere. Dar nu mai cred... Speranța lor în mai bine a murit.

La Brașov, protestatarii au atacat violent Prefectura și au devastat-o. La Arad și în alte părți greviștii blochează drumurile importante. Nu-i a bună. Proteste au mai fost și înainte. Și pe vremea PDSR-ului și din '96 încoace. Dar niciodată greviștii nu s-au manifestat atât de violent. Începem să retrăim zilele sfârșitului de decembrie '89 și a negrelor amintiri din '90, când toate demonstrațiile se terminau violent. Oamenii erau disperați atunci, veneau după 50 de ani de frig, întuneric și constrângere. Azi au lumină, dar n-au cu ce-o plăti, au lumină, dar ce folos, au libertate de exprimare, dar nu-i ascultă nimeni. Violența ultimelor proteste greviste ne arată că, din nou, după aproape 10 ani, disperarea oamenilor a atins cote nebănuite. Oamenii manifestă violent pentru că nu mai văd nici o cale de ieșire. Nu mai au nici o speranță!

În acest timp, președintele Constantinescu tace. Premierul Radu Vasile și-a atins limita superioară a incompetenței. În Guvern fiecare face ce-l taie capul. PDSR-ul e paralizat, probabil și de euforia ultimelor sondaje de opinie, așteptând în liniște să-și rupă gâtul coaliția. Dar nimeni nu vede că țara s-a poticnit și nu mai poate pleca. Pentru că la orizont nu se vede nimic. Nici o speranță!

ȘERBAN POPESCU

HAZ DE NECAZ

După trei ani de incompetență, actuala coaliție guvernează țara într-un mod dezastruos, singura „realizare" fiind aceea că nu lasă osul din mână!!!..

De când stați la guvernare
Țineți de ciolanul mare...
Dacă nu vi s-a urât,
Să vă stea ciolanu-n gât!

DORU V. BĂGRIN, Șeitin

De la corespondentul nostru la București, Daniela Popescu

LEGEA LUPU - A DOUA CĂDERE A ZIDULUI BERLINULUI

Vasile Lupu declară că trecerea legii de Senat înseamnă ruperea de trecut și în agricultură

Puterea a deschis „ușa reformei" în agricultură, adoptând prima mare lege a retrocedării. Legea Lupu, privind retrocedarea a 50 de hectare de teren agricol și a 10 hectare de pădure, a primit OK-ul final, învingând opoziția PDSR, PRM și a unor senatori independenți, care s-au pronunțat împotriva textului. Importanța votării legii a fost marcată și de prezența premierului Radu Vasile care a descins de la Palatul Victoria la sala Omnia, nu numai cu scopul de a vota „pro", ci chiar de a aplauda victoria lui Lupu. Și pentru că guvernanții ne-au obișnuit deja cu una caldă, una rece, această „reușită" a Coaliției a fost salutată de însuși președintele țării, Emil Constantinescu. În legătură cu importanța acestei legi asupra agriculturii românești, am solicitat declarațiile inițiatorului legii, Vasile Lupu (PNȚCD) Triță Făniță (PD) și Victor Apostolache (PDSR).

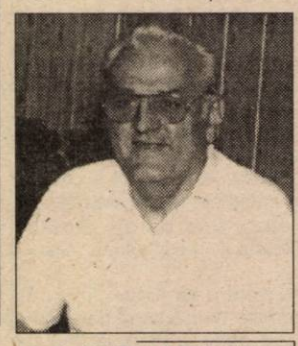

Vasile Lupu și ... rivalul său Triță Făniță

„AM REUȘIT SĂ RUPEM LEGĂTURA CU TRECUTUL AGRICULTURII COMUNISTE"

Senatorul Vasile Lupu (PNȚCD): „Prin inițiativa noastră, a țărăniștilor care a găsit punct comun cu PNL, UDMR și PD, am ajuns să vorbim în numele întregii Coaliții. Am reușit să rupem legătura cu trecutul agriculturii comuniste. Poate nu este ceea ce și-au dorit principalii inițiatori, dar este o realizare. Nu-mi rămâne decât să felicit Senatul și cred că pasul a fost făcut definitiv. Sper ca la mediere să nu se mai consume timp în zadar, după ce hotărârea definitivă a fost luată. La prima ședință a BCOC voi cere să se asigure mijloacele pentru exploatare agricolă împroprietăriților și voi cere ridicarea taxelor vamale la importul de utilaje agricole sau printr-o ordonanță, producătorii interni de utilaje să fie obligați să vândă produsele la prețuri mai mici". „Legea are, totuși, o lacună. Nu poate anula prevederile Legii 18, emisă de guvernul PDSR, dar cred că nu va antrena mai multe procese decât legea amintită."

MAI TÂRZIU, DAR MAI "BUNĂ"

Triță Făniță (PD): „Sper ca aplicarea acestei legi să nu determine apariția a încă trei milioane de hectare de teren agricol nearat, în plus față de cele trei milioane care sunt deja în această situație. Aș fi preferat ca legea să fie adoptată mai târziu, dar să fie o lege mai bună, ceea ce ar fi de dorit și în cazul legii privind privatizarea fostelor IAS-uri. Nu se poate cere Parlamentului ca proiectul de lege privind privatizarea fostelor IAS-uri să fie adoptat până la 15 noiembrie, condiție impusă de Executiv pentru a nu publica în Monitorul Oficial Ordonanța privind Agenția Domeniilor Statului. Succesul legii recent trecute de Senat se pare că nu-l mai mișcă pe senatorul PD, mai ales că el a găsit un țap ispășitor pentru situația deplorabilă în care se află agricultura românească."

„PDSR NU ESTE ÎMPOTRIVA RESTITUIRII PROPRIETĂȚII CA PRINCIPIU"

Victor Apostolache, senator (PDSR): „PDSR nu este împotriva restituirii proprietății ca principiu, ci doar a modului în care acest proiect a fost redactat. Proiectul este construit în vederea rezolvării situației unei clientele politice. Legea are și părți bune, dar mă îndoiesc în legătură cu posibilitatea reală a punerii în aplicare a prevederilor ei. Există o lege în materie de restituirea proprietății și anume Legea 18 (emisă de PDSR n.a.) care a repus în proprietate milioane de cetățeni. Legea Lupu va produce discriminări și inechități întrucât mai trebuie 600.000 de hectare pentru o restituire completă."

ÎNTÂLNIRE PDSR LA CHIȘINEU-CRIȘ

Staff-ul PDSR Arad s-a deplasat la Chișineu-Criș, unde s-a desfășurat adunarea generală a organizației. Au fost dezbătute documentele Conferinței Naționale al PDSR și s-a discutat despre oferta electorală locală.

Tot la Chișineu-Criș, Avram Crăciun, Pavel Sârbu și I. Gârgar s-au întâlnit cu președinții organizațiilor PDSR din această zonă.

Dialoguri politice

„VOM TRECE CU TOȚII LA ApR"

FLORICA BRAD, profesoară, liderul filialei PSDR Sebiș

– Ce va face filiala Sebiș a PSDR?

– Vom trece cu toții la ApR, împreună cu liderul nostru, dl. Putin.

– Ce zic membrii PSDR ai filialei Sebiș?

– Toți sunt pentru dl. Putin care a fost aici la noi și a stat de vorbă cu mai mulți membri și a propus să trecem la ApR.

– Și celelalte organizații de primprejur ce zic?

– Toți cei de pe aici care am fost la București îl urmăm pe dl. Putin. Lipova - sigur, Chișineu-Criș - sigur, Sebiș - sigur, Buteni - sigur. Cam toți suntem cu dl. Putin. Congresul ne-a dezamăgit. Ei au dominat, zona extracarpatină domină în general și nu mi s-a părut corect tot ce s-a făcut. În primul rând moțiunile celor doi au fost complet diferite: foarte bună cea prezentată de dl. Putin, foarte slabă cea a d-lui Athanasiu. A fost o mare diferență între felul cum s-au prezentat unul și celălalt. Și dezamăgirea a fost mare. Toată lumea a fost cu dl. Putin și la numărarea voturilor a ieșit Athanasiu. Mare semn de întrebare.

I. IERCAN
Foto: V. MUSCĂ

UN PARTID PE MOTOCICLETĂ

Cu cât sunt mai mici partidele, cu atât orgoliul este mai mare. Nu face excepție nici Partidul Liberal Câmpeanu, prin reprezentantul său la Arad, dl. Gheorghe Medrea. Zice dânsul:

„În ziarul de luni 8 nov. 1999 dl. Iercan ne acuză pe PNL Câmpeanu că nu existăm. Noi avem o altă părere.

Considerăm că poporul român este chiar obosit de atâtea apariții politice ieftine și credem că e bine să apărem atunci când va fi optim respectiv în programe și în interiorul campaniei electorale. Ce vrem noi, cum ne vom grupa și ce vom oferi electoratului român dezorientat și decepționat - în viitor."

Poșta paginii politice

Despre unele partide se spune că încap într-un autobuz sau microbuz. Pentru partidul d-lui Câmpeanu, tot metaforic vorbind, se poate afirma că este suficientă o motocicletă. Și nu una cu ataș. Pe plan central, dl. Radu Câmpeanu a ajuns, din păcate, un ilustru necunoscut. Pe plan local, pe dl. Medrea îl mai întâlnesc pe stradă, ne salutăm și cu asta s-a încheiat activitatea de partid vizavi de presa locală. Căci în rest, nimic nu se mai întâmplă în partidul d-lui Medrea. Iar dacă cumva, prin nu știm ce minune, totuși se întâmplă ceva, iar presa nu știe, cu atât mai grav. Pentru partid. De fapt, chiar dl. Medrea recunoaște că, deocamdată, nu face nimic, dar va exploda în campania electorală când o să facă furori prin politica românească. Îndoielile mele sunt atât de mari, încât cred că mai degrabă partidul d-lui Câmpeanu va dispărea de pe scena politică. Așa cum vor dispărea și alte partide de acest gen. Și cum ar fi și firesc să se întâmple.

D-le Medrea, nici partidul, nici liderii săi nu pot trăi din amintiri, așa cum se întâmplă cu partidul dumneavoastră.

I. IERCAN

În vederea Conferinței județene extraordinare

PNR INVENTARIAZĂ PROBLEMELE DIN JUDEȚ

■ Prim-vicepreședintele Constantin Buzatu este nemulțumit de activitatea președinților de filiale din județ.
■ În vederea Conferinței județene și a demarării campaniei electorale pentru alegerile locale, PNR Arad inventariază toate problemele localităților din județ.
■ În ceea ce privește reintroducerea pedepsei cu moartea, PNR dorește consultarea populației României.

Săptămânala conferință de presă organizată de PNR Arad a fost deschisă de prim-vicepreședintele Constantin Buzatu, care ne-a declarat că, pe 27 noiembrie a.c., ora 10,00, în sala mică a Casei de Cultură a Sindicatelor va avea loc Conferința Județeană extraordinară a partidului. Pentru pregătirea acesteia, staff-ul PNR Arad a demarat un amplu proces de inventariere a tuturor problemelor cu care se confruntă localitățile arădene. **„Totuși - afirma Constantin Buzatu - nu ne putem declara mulțumiți de prestația de până acum a președinților de filiale. Considerăm că se poate face mai mult pentru promovarea imaginii partidului."**

În ceea ce privește campania electorală, PNR își propune să nu facă promisiuni fără acoperire, de genul **„Contractului cu România"**. Deși se află în opoziție, PNR solicită reactualizarea pensiilor și - dacă populația va fi de acord - reintroducerea pedepsei cu moartea pe o perioadă determinată (10 ani).

Referitor la actualele greve din Arad, președintele Teodor Mara ne-a relatat două cazuri cât se poate de elocvente: **„În 1993 am fost personal la ministrul Coșea și am obținut un miliard de lei pentru „Strungul". În trei luni au epuizat banii și... iarăși au ieșit în stradă. Pentru UTA am obținut tot un miliard de lei: au cumpărat materie primă, au produs și au rămas cu marfa pe stoc..."**

DORU SINACI

Unirea Romilor Arad crede că Mădălin Voicu „cântă fals"

Gheorghe Colompar, prim-vicepreședintele organizației județene a Unirii Romilor, a protestat împotriva afirmațiilor lui Mădălin Voicu, reprezentantul romilor în Parlamentul României. După cum se știe, acesta a semnat un protocol de colaborare cu PDSR-ul și a declarat că romii vor vota cu PDSR și Ion Iliescu. **„Mădălin Voicu poate să promită doar voturile familiei sale, nu ale romilor, care s-au săturat să fie mințiți"**, a declarat Colompar, care a adăugat că Unirea Romilor îl va vota tot pe Emil Constantinescu. Domnia sa a spus că vorbește în numele organizației județene, deși nu a fost organizată conferință județeană sau adunare generală, pentru a se discuta asupra poziției partidului.

S. TODOCA

În loc să se răfuiască cu Guvernul

PENSIONARII SE CEARTĂ ÎNTRE EI

Nu au apucat bine să se liniștească apele în organizația județeană a Partidului Pensionarilor și un nou val este pe cale să se nască. Dl. Cornel Flutur, membru în Consiliul Național și în Comisia Centrală de arbitraj a Partidului Pensionarilor contestă - într-o scrisoare adresată președintelui George Muntean - toate ședințele, adunările generale și conferințele care s-au desfășurat după fatidica zi în care domnia-sa și dl. Leontin Buha au anunțat o preconizată fuziune prin absorbție cu PDSR.

Punctual, dl. Flutur consideră că au fost nestatutare: ședința Comitetului Județean din 20 septembrie în care s-a hotărât suspendarea din funcții a lui Leontin Buha și Cornel Flutur; Adunarea Generală de dare de seamă și alegeri a organizației municipale; Adunarea Generală de dare de seamă și alegeri a organizației județene. Dl. Flutur îi cere președintelui George Muntean să vină la Arad pentru a clarifica lucrurile.

Atât domnia-sa, cât și Gheorghe Morar au candidat alături de Gheorghe Ghenof pentru funcția de președinte al organizației județene. A câștigat dl. Ghenof, însă dl. Flutur spune că alegerile nu sunt valabile pentru că din totalul de 110 membri câți erau inițial în sală, au rămas la vot mai puțin de jumătate. Ghenof a fost ales cu 23 de voturi, Morar Gheorghe având 9, iar Flutur - 7. Dl. Flutur a ținut să precizeze că nu are nimic împotriva d-lui Ghenof însă dorește ca în partidul pensionarilor să se acționeze conform statutului și nu prin manevre subterane.

T. S.

Președintele Partidului Vieții Românești a preferat viața... din Italia

Radu Păiușan, președintele filialei arădene a Partidului Vieții Românești, recent înscris la TMB de către cunoscutul scriitor Pavel Coruț, a plecat pe o perioadă de doi sau trei ani în Italia. Păiușan, care este profesor de arte marțiale, a renunțat la înrolarea în Legiunea franceză când l-a întâlnit pe Pavel Coruț, care l-a convins să pună bazele unei filiale la Arad. La ora actuală, filiala este condusă de către dna Margareta Dăscălașu. Partidul nu are încă sediu; doamna Dăscălașu făcând înscrierile în partid la domiciliu (tel. 272460). Acum, după înscrierea partidului la TMB, se speră în creșterea numărului de membri, aceștia fiind la ora actuală în jur de 250.

S. TODOCA

ÎNCEPE „CUPONIADA" PENTRU CĂLDURĂ

● Vor beneficia de subvenții doar cei racordați la rețeaua de termoficare

În M. O. nr. 529/1999 a fost publicată Ordonanța de Urgență nr. 162 prin care s-a instituit prețul național de referință pentru energia termică furnizată populației prin sisteme centralizate, precum și pentru acordarea de ajutoare bănești pentru categoriile defavorizate ale populației. Prin H. G. 879, publicată în același monitor, nivelul prețului de referință a fost stabilit la 230.000 lei/Gcal.

Populația va plăti astfel tariful local al energiei termice, dar nu mai mult decât prețul de referință, adică 230.000 lei/Gcal. Diferența de preț, în cazul în care costul energiei termice este mai mare decât prețul de referință, se va acoperi de la bugetul de stat, în limita sumelor aprobate prin legea bugetară, iar partea rămasă neacoperită va fi acoperită de la bugetele locale, din veniturile proprii.

Oronanța de urgență nr. 162 prevede că pentru sprijinirea familiilor cu venituri relativ reduse, ale căror locuințe sunt racordate la sistemele centralizate de energie termică, pentru suportarea cheltuielilor suplimentare, determinate de creșterea consumului de energie termică în sezonul rece (1 noiembrie a. c. - 30 martie 2000) și de majorarea prețului național de referință, vor beneficia din partea administrației publice locale de un ajutor bănesc lunar.

Acest ajutor se acordă în funcție de venitul net pe membru de familie astfel: ● familiile al căror venit net mediu pe membru de familie se situează până la 450.000 lei, vor primi un ajutor în cuatum de 335.000 lei, dar nu mai mare decât cheltuielile cu încălzirea și apa caldă menajeră, confirmate de asociația de proprietari (chiriași) ori în factura individuală ● familiilor al căror venit net mediu lunar pe membru de familie este cuprins între 450.001 lei și 600.000 lei le revine un ajutor lunar de 200.000 de lei ● familiilor al căror venit net mediu lunar pe membru de familie se situează între 600.001 lei și 750.000 lei li se va acorda un ajutor financiar de 100.000 lei/lună.

Acordarea acestor ajutoare se face la cererea titularului (proprietarul locuinței sau titularul contractului de închiriere), pe baza unei declarații pe proprie răspundere, dată în fiecare lună și se acordă în lunile în care sunt îndeplinite condițiile prevăzute de Ordonanța de urgență nr. 162/1999.

Pentru a face față volumului imens de muncă pe care-l impune aplicarea acestei ordonanțe, Primăria Arad va fi nevoită să angajeze pe perioadă determinată 50 de persoane. De asemenea, pentru a se evita supraaglomerarea, conducerea Primăriei a decis să înființeze cinci centre pentru preluarea și rezolvarea cererilor. Acestea vor fi situate în cartierele Vlaicu, Micălaca, Faleza Sud, pe str. Ocsko Terezia și în centrul municipiului.

Pentru că timpul fizic nu permite respectarea datei minime până la care se depun cererile, adică 25 ale fiecărei luni, cererile pentru luna noiembrie se vor prelua o dată cu cele de pe luna decembrie, iar plata ajutoarelor se va face retroactiv.

Primarul Aradului, **Valentin Neamț**, estimează că-n acest an se vor depune lunar cel puțin 20.000 de cereri pentru acordarea acestor ajutoare.

Azi, CLM Arad se va întuni în ședință extraordinară, pentru a stabili o serie de măsuri legate de distribuirea acestor ajutoare. Vom reveni.

DANA LASC

Și astăzi GREVA STUDENȚILOR DE LA „AUREL VLAICU" CONTINUĂ

Și ieri, pe platoul din fața Primăriei Arad s-au adunat peste 150 de studenți care au protestat zgomotos. ■ Studenții au fost conduși de către vicepreședintele ligii studenților, **Florin Botizan**. ■ Dacă revendicările adresate Senatului Universității „Aurel Vlaicu" au fost în mare parte rezolvate, iar cu Administrația Publică Locală au avut loc discuții, cam sterile ce-i drept, din partea Guvernului nu sunt încă semne pozitive de rezolvare a cererilor. ■ Ieri, în fața Primăriei studenții au întocmit liste de prezență la grevă, în funcție de acestea spunând ei că se vor acorda bursele (se va propune să se adauge și acest criteriu). Rămâne de văzut... ■ Patrulele de poliție, câțiva bătrânei curioși și stropii reci de ploaie au acompaniat mitingul studențesc de ieri. ■ Potrivit celor 11 studenți ai Universității „Aurel Vlaicu" întorși de la mitingul național desfășurat la București, nici acolo lucrurile nu stau mai bine: frigul este mai mare decât la Arad iar ignoranța guvernanților pe măsură.

OLIMPIU BULZAN
Foto: **V. MUSCA**

AU AJUNS MILIARDELE PENTRU TOȚI CEI „IEȘIȚI CU ORDONANȚA"

La începutul săptămânii, la Trezoreria Arad au intrat aproximativ cinci miliarde de lei. Banii reprezintă plățile compensatorii, pentru luna septembrie, a 3178 de disponibilizați colectiv din județul Arad.

„Practic, au venit banii pentru toți disponibilizații colectiv. În măsura în care CEC-ul va intra în posesia banilor și vor face programarea pe societăți, în câteva zile sperăm ca diponibilizații să-și ridice drepturile bănești" ne-a declarat dl. **Ștefan Pascu**, directorul executiv al Agenției județene de ocupare și formare profesională (AJOFP).

Între timp, banii au ajuns și la CEC. Ieri, conducerea CEC-ului ne-a informat că așteaptă de la AJOFP... tabelele!

Până se va lămuri ce și cum, vă putem informa că abia pe săptămâna viitoare se va trece la acordarea plăților compensatorii. De reținut că CEC-ul Arad va prezenta din timp a căror disponibilizați li se vor da banii, la care agenții și în care zile.

„Trebuie să se înțeleagă că la toată lumea odată, nu putem efectua plățile", atrage atenția conducerea CEC Arad.

N. OPREAN

SCRISOARE DESCHISĂ CĂTRE... OCCIDENT

Am aflat, dragă Occident, că te-ai cam săturat de incapacitatea actualei clase politice de a conduce țara și te oferi să ne ajuți. Îți mulțumim, domnule comisar al Uniunii Europene, Günter Verhengen, că intenționați crearea unui grup internațional de lucru și a unei forțe operaționale cuprinzând Comisia Europeană, FMI, Banca Mondială și celelalte instituții monetare internaționale.

Îți mulțumim, dragă Occident, că ai sesizat că politicienii noștri nu-și văd capul de intrigi și disensiuni, că nu sunt capabili să stabilească o direcție clară de acțiune, și ai propus crearea acestui grup internațional care să elaboreze o strategie pe termen mediu, până în anii 2002-2003, pentru a scoate România din actuala situație de criză. Te rugăm, dragă Occident, să ai grijă de noi, românii. Dar te rugăm să ai și milă, pentru că, deși de zece ani încoace am consumat toate rezervele și am păpat toate creditele, noi, românii, avem salarii și pensii dintre cele mai mici, nu ne putem plăti apa caldă și căldura la blocuri. Bineînțeles, în această situație este numai marea majoritate a populației, că minoritatea, har Domnului, are bani gârlă, mai ales că în zilele trecute guvernul s-a gândit să mai scoată o ordonanță de urgență cu mărirea salariilor unora până la o sută șaizeci de milioane lei lunar, cred că știți dvs., dragi cititori, pentru cine sunt aceste salarii. În condițiile când țara e plină de șomeri, corupție, droguri și o criminalitate pe cinste. Pensionarii, îndeosebi cei de înainte de 1989, își roagă moartea; cu pensiile necorelate nu mai pot trăi. Deci, dragă Occident, te rugăm să ai dumneata grijă de noi, căci de clasa noastră politică trebuie să ne cam ferim!

TRAIAN DĂRĂȘTEAN
Gurahonț

PENTRU PROPRIII ANGAJAȚI...

Există și societăți comerciale care, atunci când dispun de posibilități financiare încearcă să facă mai mult pentru propriii lor angajați. O astfel de inițiativă a avut și d-na **Cristina Curuțiu**, director la SC LAS VEGAS SRL Arad, unde, de curând, a fost pusă în practică o idee mai veche. Este vorba de înființarea unei cantine, cu o capacitate de 30 locuri, unde zilnic, angajații unității pot servi o masă gratuit.

UZINA DE APĂ GHIOROC

LA CÂȚIVA PAȘI DE... NORMALITATE!

În mai multe rânduri - pe baza datelor furnizate de specialiștii Inspecției Sanitare de Stat Arad - cotidianul nostru a abordat mai multe aspecte în neregulă privind funcționarea în bune condiții a Uzinei de Apă din comuna Ghioroc începând cu grava poluare a apei de adâncime prin nitriți și nitrați proveniți din cu totul incorecta chimizare a terenurilor agricole din zonă sau din incorecta și iresponsabila depozitare a îngrășămintelor chimice în apropierea puțurilor de alimentare cu apă. Problema a fost cu atât mai gravă cu cât - după cum aprecia d-l dr. Mihai Târcuș, inspectorul sanitar de stat, șef al județului Arad - uzina de apă amintită aprovizionează toată podgoria Aradului, de la Șiria la Păuliș.

- Tocmai de aceea a constituit o problemă sanitară și am insistat și insistăm pentru soluționarea ei definitivă, corespunzătoare. La mijloc este vorba de aprovizionarea cu apă potabilă **de calitate** a câtorva mii de locuitori din mai multe comune. La ora acutală, situația începe să se amelioreze în primul rând prin faptul că nemai chimizându-se în exces și hatotic în zonă, impurificarea stratului de apă de profunzime s-a diminuat semnificativ. Apoi s-au făcut ample lucrări de igienizare și împrejmuire la uzină, iar întrucât dezinfecția apei nu se face, la rândul ei, cum trebuie am solicitat sprijinul Regiei Apă-Canal Arad în vederea dotării și montării unui aparat de clorinare a apei la Uzina de Apă Ghioroc. Acum, vom urmări eficiența clorinării apei furnizate, vom stabili cantitățile de clor necesare în acest scop, în funcție de măsurătorile zilnice și periodice privind clorul liber de la capetele de rețea.

Sperăm ca toate acestea să ducă în scurt timp la micșoarea riscului de îmbolnăvire prin apa potabilă furnizată de uzină, iar lucrurile să intre în normalitate.

CONSTANTIN SIMION

Foto: STEFAN MATYAS

Postul de control din Aradul-Nou a devenit o... ruină. Decât așa, mai bine fără!

Accidentat grav, în timp ce traversa strada pe... roșu

Marți, spre orele serii, în jurul orei 18,30, pe raza municipiului Arad s-a petrecut un grav accident de circulație.

Lucaci Cornel, 64 ani, din Arad, în timp ce conducea autoturismul Dacia 1310, AR-02-ZTN, l-a surprins și accidentat grav pe **Mihuț Iosif**, 54 ani, din Săbăoani, județul Neamț. Acesta s-a angajat în traversarea străzii pe culoarea roșie a semaforului.

„Drumurile noastre toate..." duc la „FIȚI CU OCHII PE NOI"

Astă-seară, șoul **„Fiți cu ochii pe noi"** îi va avea ca invitați, în direct, în studioul Televiziunii Arad, pe primarul Aradului, **Valentin Paul Neamț** și directorul Regiei de Drumuri Municipale, dl. **Caius Parpală**.

Întrebările arădenilor pot primi răspunsuri începând cu ora 20,00 la emisiunea ziarului **„Adevărul"** și **TV Arad**. Începând cu această emisiune, decorul șoului nostru este asigurat în exclusivitate de **SC IMAR SA**.

S. G.

L-AM ÎMPUȘCAT DEGEABA PE CEAUȘESCU

Scrisori de la cititori

În decembrie, acum zece ani, poporul revoltat de situația în care a fost adus de conducătorii societății socialiste multilateral dezvoltate, a înfăptuit revoluția, răsturnând de la putere regimul totalitar și l-a împușcat ca pe un câine pe conducătorul statului chiar în ziua de Crăciun, când un bun creștin nu-și taie nici porcul din curte, dar cum să omori un om. Cred că numai niște călăi pot să se dedeie la asemenea fapte...

Și cred că nu ar fi nimic, dacă această schimbare de regim ar fi fost benefică pentru noi muritorii de rând, care ne-am înșelat amarnic de cele întâmplate. Cred că nimeni nu ar fi mers în fața sfatului, să strige jos Ceaușescu, jos comunismul dacă ar fi știut ce vremuri, ce scumpiri vin peste noi, ce zile grele și amare ne așteaptă. Cresc prețurile la toate serviciile, numai salariile, numai pensiile nu cresc. A crescut recent prețul la energia termică, la energia electrică, la telefoane, la alimente, la benzină, la Dumnezeu mai știe ce. Știu că vom intra cu toții în iarnă, dar nu știu câți vom mai ieși din această iarnă groaznică pentru noi, pentru pensionari. Dintr-o pensie de 780.000 lei am de plătit în această lună factura telefonică de 380.000 lei, curent electric 160.000 lei, cheltuielile la bloc sunt de 344.510 lei, o rețetă de medicamente este de 131.000 lei, în total am de plată peste un milion de lei și nu știu de unde, dacă pensia nu crește așa cum cresc prețurile.

Iată de ce spun în mod sincer că nu vreau să mor niciodată, dar decât să duc o asemenea viață, cred că este mult mai bine de cel care trece la dreapta Tatălui.

PAVEL CIURDARU

Patru metri pătraţi de persoană

DRAMA UNOR TINERI CARE ÎNCEARCĂ SĂ RĂZBEASCĂ PRIN VIAŢĂ

„Ghetou: cartier, în unele oraşe, unde la începutul secolului erau masaţi apartenenţii unei anumite etnii sau clase sociale"

Cele scrise mai sus se doresc a se constitui oarecum într-o definiţie. O definiţie tristă, care - din păcate - se mulează perfect pe profilul generaţiei care constituie batalionul de sacrificiu al democraţiei de după '89. Într-adevăr, ei sunt carnea de tun folosită de actuala putere, şi nu numai, într-un dezastruos experiment social şi economic.

Surprinzând o discuţie „de cartier"

Aşteptam tramvaiul într-o staţie din „Vlaicu". Afară ploua şi era frig, drept pentru care m-am hotărât să intru într-o bodegă de lângă staţie, să beau o cafea caldă şi să mă feresc de ploaie. Intrat înăuntru, m-am aşezat la o masă oarecare. În spatele meu stăteau doi tineri de vârsta mea. Aveau în faţă câte o bere. Era singura plăcere pe care şi-o puteau oferi în ziua de leafă - aveam să aflu mai târziu din discuţia lor. Amândoi stăteau pe strada Ursului, în blocurile de „nefamilişti". Muncitori, capi de familie şi plătitori de impozite la „stat", cei doi se gândeau cum o să reuşească să-şi achite dările şi să le cumpere copiilor haine şi de-ale gurii. Nu găseau nici o soluţie ...

Strada Ursului: „O plimbare la alt nivel"

Dacă, ajungând în cartierul „Aurel Vlaicu" intri pe strada Ursului, treci într-o altă dimensiune. Un carosabil îngust, străjuit de blocuri de patru etaje, ale căror tencuială lipseşte, scalpată de intemperii şi de nepăsarea autorităţilor.

În faţa blocurilor, veritabile cutii de chibrite ale „Epocii de aur" - copilaşi, care nu au ştiut niciodată ce înseamnă un balansoar, încropesc jocuri pe care doar ei le înţeleg. Ferindu-se de maşini, ascunzându-se pe după garaje şi blocuri, ei şi-au creat o lume a lor.

Aproape la fiecare fereastră există grilaje pe care se usucă haine. De la câteva apartamente se aude muzică. Este hip-hop. Sunt versuri care exprimă greaţa românului faţă de situaţia în care se zbate. Muzica a cărei versuri o asemuiam cu fantezia, aici devine realitate.

Pe pereţii holului Blocului 3 sunt liste. Liste cu restanţierii la cheltuielile de întreţinere, care încep din iunie şi se termină în noiembrie. În marea lor majoritate sunt familii tinere, care câştigă puţin.

În scară, la parter, am întâlnit un bărbat cu privirea tristă. Am intrat în vorbă cu el. La început a fost circumspect. Nu ştia cine sunt. Apoi a aflat că sunt reporter. Încet, încet şi-a dat drumul şi a început să-mi povestească: „Am 31 de ani. Sunt căsătorit şi am doi copii. Stau împreună cu familia mea, de patru persoane într-un apartament cu o suprafaţă de **21 mp.** Apa caldă este la noi un lucru extrem de rar. Curentul nu este contorizat. Aproape toţi suntem familii între 30 şi 35 de ani. Sunt vecini care au şi patru copii. Căldură nu prea este, mâncarea ne-o facem pe aragaz cu butelii. În ianuarie ne-am cumpărat apartamentele cu 6 milioane de lei. Cred că statul a făcut o afacere bună. Toate lucrările de tencuire, instalare a contoarelor, a gazului, cad în buzunarul nostru. Şi asta nu-i tot, du-te la Blocul 5" - a încheiat cel care pentru identificare mi-a dat doar două litere: R. P.

Am ajuns şi la Blocul 5. Intrând pe hol am fost lovit de mirosul pregnant de urină. Sub scara ce ducea înspre etajul întâi am văzut un morman de gunoi: cioburi de sticlă, mucuri de ţigări, etichete, cutii goale de conserve. La fiecare dintre etaje, peisajul denota acelaşi lucru: dezinteres, mizerie şi sărăcie. Când am coborât am întâlnit o tânără. Am intrat în vorbă cu ea. O cheamă Lucreţia Perţa şi are 28 de ani. Este căsătorită şi mamă a trei copii: „Eu stau la etajul patru. Deseori când afară plouă, apa îmi intră în casă. Stând la etajul patru, apa caldă ajunge la noi mai rar. Trebuie să aştepţi până după ora 11 seara, ca să apuci să faci baie. Şi nici atunci apa nu este caldă."

Un epilog ar fi de prisos ...

... totuşi nu pot să nu mă întreb de ce aceşti tineri merită aşa o soartă. O condamnare la subzistenţă, sentinţă general valabilă pentru toţi tinerii, care vrând-nevrând s-au transformat în nişte cobai ad-hoc ai dimensiunii post-revoluţionare a României.

ŞTEFAN TUDOSE
Foto: **VIOREL MUSCA**

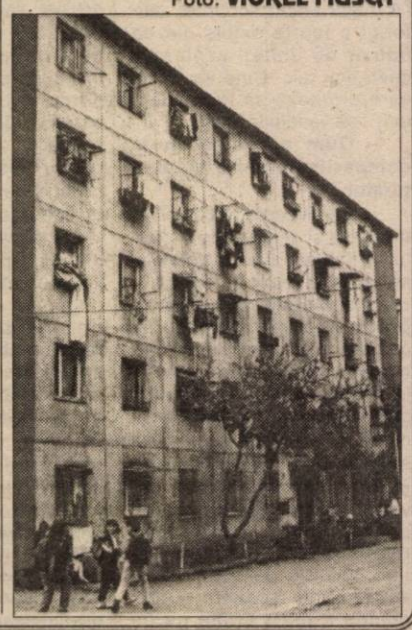

A doua înfăţişare în procesul Regele Mihai - statul român

TRIBUNALUL ARAD ŞI-A DECLINAT COMPETENŢA ÎN FAVOAREA JUDECĂTORIEI LIPOVA

Însoţit de o mulţime de „amici ai Regelui Mihai", ieri dimineaţă, Adrian Vasiliu, avocatul ex-suveranului României a ajuns în sala de judecată 102 a Tribunalului Arad cu o oră înainte de cea fixată de instanţă pentru dezbaterea celui de-al doilea termen în procesul prin care fostul rege revendică Castelul de la Săvârşin. În şedinţa de ieri s-a dezbătut doar o chestiune procedurală, legată de competenţa Tribunalului Arad de a judeca sau nu respectiva cauză. Atât avocatul regelui, cât şi reprezentanta R. A. Administraţia Patriomoniului Protocolului de Stat Bucureşti au susţinut că instanţa arădeană ar fi competentă să soluţioneze cauza fiind vorba despre o acţiune evaluabilă în bani (peste 150 milioane lei). În speţă, Castelul Săvârşin evaluat la „cel puţin" 500 milioane lei. Completul de judecată s-a pronunţat declinându-şi competenţa în favoarea Judecătoriei Lipova. Reprezentanţii ambelor părţi au declarat apel, care va fi soluţionat de Curtea de Apel Timişoara.

Tot în cadrul şedinţei de ieri, reprezentanta R.A.P.P.S. a depus o întâmpinare şi o „cerere reconvenţională" prin care-şi arată pretenţiile în cazul în care Castelul de la Săvârşin ar fi retrocedat regelui Mihai. În legătură cu aceste pretenţii l-am contactat telefonic pe Aurel Vlaicu, directorul general al R.A.P.P.S. Aflat în clădirea Parlamentului unde era convocat, acesta ne-a declarat în exclusivitate: **„Noi, ca reprezentanţi ai statului şi ca buni gospodari suntem obligaţi ca în cadrul legal existent să protejăm, să apărăm, bunurile private ale statului. Referitor la acest caz dorim să se ia în calcul investiţiile realizate de noi la Castelul de la Săvârşin din '90 încoace, de când l-am preluat în administrare şi până când instanţa ar pronunţa o hotărâre ce nu ne-ar fi favorabilă. Legea ne obligă să intervenim în proces, să apelăm la toate documentele pe care le avem pentru a proteja dreptul de proprietate a statului. Vom folosi toate căile de atac dacă va fi cazul. Pe de altă parte, în privinţa bunurilor fostului rege, consider că situaţia acestora ar fi trebuit reglementată printr-o lege specială. Aceasta ar putea fi aplicată şi altor persoane aflate în situaţii similare".**

La încheierea judecării cauzei de ieri, sala de dezbateri, arhiplină la început, a rămas aproape goală. Fapt ce reflectă interesul crescut pentru acest proces celebru care se judecă în oraşul nostru.

FLORIN TRUŢ

De la o lună la alta, factura pentru apă caldă a crescut de cinci ori

Cheltuielile de întreţinere ce ne aşteaptă în această iarnă ne-au dat şi ne vor da încă multă bătaie de cap. Iar ceea ce ne sperie cel mai mult este preţul căldurii şi al apei calde. Din păcate, unii oameni s-au confruntat deja cu această problemă încă din luna august.

Este cazul asociaţiei de locatari a blocului 11 din Aradul Nou. La sfârşitul lunii iulie, consumul de apă caldă al celor două scări ale blocului s-a ridicat la 135 mc. Din data de 5 august, la bloc a fost montat un contor pentru apă caldă. Pentru că acesta nu a fost instalat de la începutul lunii, facturarea pe august s-a făcut în sistem pauşal. Surpriza (neplăcută) a venit odată cu factura pe luna august care indica un consum de apă caldă de 691 mc, adică de cinci ori mai mare faţă de luna anterioară! Ca să nu mai punem la socoteală că furnizarea apei calde a fost întreruptă pentru câteva zile în august, datorită reviziei tehnice.

Într-o scrisoare adresată redacţiei de către locatarii blocului 11 din Aradul Nou, se menţionează: „Regia Arterm şi-a făcut un obicei din a încasa tarife mari pentru un consum de apă caldă care nu se justifică nici raţional şi nici moral ... Problema pe care noi o punem (de bun simţ) este legată de această foarte mare diferenţă dintre cele două modalităţi de calcul a consumului, care nu se poate explica altfel decât că există mulţi consumatori (poate chiar agenţi economici) care consumă fără să plătească, pe spatele altor cetăţeni."

În încercarea noastră de a elucida situaţia asociaţiei de locatari de la blocul 11 din Aradul Nou, am luat legătura cu conducerea Arterm. Directorul societăţii, Doru Câmpan, a refuzat să facă vreun comentariu, dar i-a invitat (prin intermediul ziarului nostru) pe reprezentanţii asociaţiei de locatari la sediul Arterm, pentru a clarifica lucrurile.

DIANA DUŢU

Hălmăgel

„Oamenii sunt sătui, sătui de promisiuni!", spune primarul Cornel Popovici

Cornel Popovici, primarul comunei Hălmăgel şi viceprimarul Mihai Tonţa sunt tare supăraţi. În comună sunt multe de făcut, dar din lipsa banilor nu se poate face aproape nimic.

„Nu mai facem nimic. Fără bani suntem legaţi de mâini şi de picioare, degeaba le spunem oamenilor că facem una şi alta, că sunt sătui, sătui de promisiuni", spune cu năduf primarul. Administraţia comunei nu a stat cu mâinile în buzunar, chiar dacă bani lipsesc. S-au întreţinut, spre exemplu, drumurile şi potecile pe o distanţă de 25 km. „Drumul care face legătura cu Avram Iancu din judeţul Alba, l-am reparat cu sprijinul Administraţiei de drumuri judeţene". Primăria, cu autobuzul ei, precizează primarul, asigură transportul elevilor la şcoală şi al călătorilor la fiecare tren în staţia CFR Hălmagiu.

„Ne-am propus şi cu propunerea am rămas, să demarăm construirea unui dispensar uman, care să corespundă din punct de vedere sanitar. Postul de poliţie este în clădirea primăriei şi este într-o stare avansată de degradare.

La Hălmăgel nu au ajuns bani decât pentru reţeaua de apă pentru cătunul Deal, şi satul Târnăviţa. La Târnăviţa sunt numai două fântâni de unde beau oamenii apă: una în deal şi una în vale şi în aceste fântâni apa este albă. În timpul verii, când este secetă, oamenii sunt obligaţi să-şi aducă apa cu butoaiele de la vale. Şcoala din satul Sârbi este în pericol. Clădirea are un picior de sprijin care, dacă nu se repară, s-ar putea ca la primăvară şcoala să se dărâme", a mai spus Popovici.

L-am întrebat pe primar şi despre carnetele de moţi. Unii cetăţeni le-au primit, unii nu. Oamenii cred că unii primari îşi fac campanie electorală cu ele.

„Toţi cetăţenii care beneficiază de facilităţile oferite de carnetul de moţ pot depune cerere la Primărie, iar primarul este obligat ca în termen de cinci zile de la data depunerii cererii să-i elibereze acest carnet, conform Legii 33/1996, completată de Legea 144/iulie 1997, dar la noi, la Hălmăgel, nu se pune problema. Toţi cetăţenii le-au primit", a mai precizat primarul Cornel Popovici.

VOICU SIDA

ŞCOLILE DIN VINGA SE MODERNIZEAZĂ

La recenta rectificare de buget, comuna Vinga a primit sume defalcate în valoare de 130 de milioane de lei. Vineri dimineaţă, când am ajuns la Consiliul local, primarul Gavril Sârca tocmai i-a convocat pe directorii celor trei şcoli comunale. În cadrul acestei şedinţe s-au hotărât sumele care vor fi alocate acestor unităţi de învăţământ în vederea unor lucrări de modernizare. Dl. Sârca a propus ca aceste şcoli să primească din bugetul local un cuantum de 40 de milioane de lei. Fiecare director va hotărî cum să fie administrată suma primită.

Din cele discutate cu domnul primar am înţeles că, într-un viitor apropiat, coridoarele şcolii din Vinga vor fi acoperite cu gresie. Tot din banii primiţi unitatea şcolară din Mănăştur va fi împrejmuită cu un gard. De asemenea, şcoala din Mailat nu va scăpa fără câteva lucrări de renovare şi modernizare care nu pot suferi amânare. Elevii nu vor tremura de frig la iarnă. Dl. Sârca ne-a spus că pentru toate cele trei şcoli comunale a fost asigurat stocul necesar de lemne pentru iarna care se apropie.

F. NĂSTĂSACHE

CU SPRIJINUL CJ, VINGA VA FI ALIMENTATĂ, ÎN ÎNTREGIME, CU APĂ

În acest an, Consiliul Local Vinga a avut la dispoziţie un buget în valoare de 1,2 miliarde pentru cheltuielile de întreţinere şi modernizare a comunei. Spre deosebire de multe localităţi din judeţ, Vinga nu are datorii la utilităţi. Restanţe la plata ajutoarelor sociale s-au înregistrat doar pe lunile august şi septembrie (10 milioane lei), fiind prioritară achiziţionarea de lemne pentru şcolile şi grădiniţele comunale.

Primarul din Vinga, Gavril Sârca, ne-a spus că referenţii de specialitate au înregistrat până în prezent peste 90 de dosare în vederea primirii de ajutoare sociale.

În urma unei analize riguroase s-au soluţionat pozitiv doar 23 de dosare, aparţinând sătenilor fără venituri şi care au de întreţinut mulţi copii. Vinga s-a modernizat şi în domeniul telecomunicaţiilor pentru că din luna septembrie dispune de centrale automate „Alcatel" în cele trei localităţi aferente comunei.

Din bugetul Consiliului Local s-a achitat atât studiul de fezabilitate, cât şi proiectul pentru introducerea gazului în comună, în valoare de peste 150 milioane lei. Primăria Vinga aşteaptă acum oferte de la diferite firme de profil care să preia lucrarea respectivă. Execuţia de introducere a gazului va fi achitată şi cu o parte din sumele defalcate primite la ultima rectificare de buget judeţean. „Mulţi săteni doresc să se introducă gazul în comună. Aici, o maşină de lemne ajunge la circa două milioane de lei, iar tăiatul lor depăşeşte 300 de mii. Să nu mai punem la cheltuială şi butelii, care s-au scumpit în ultimul timp şi trebuie umplute în fiecare lună", ne-a mărturisit dl. Gavril Sârca.

Primarul din Vinga speră ca până la finele acestui an întreaga comună să fie alimentată în întregime cu apă curentă. Dl. Sârca spune că: „Au mai rămas circa 6 km de extindere a reţelei. Dacă CJ se va ţine de promisiuni şi ne va aloca 150 milioane lei, vom putea procura hidranţii necesari şi vom încheia lucrările." Deocamdată, în comună nu există canalizare şi aproape fiecare gospodar şi-a executat un prister.

Chiar dacă şi Vinga trece printr-o perioadă de austeritate, faptul că nu are datorii la utilităţi, demonstrează că este bine administrată. Mai ales că cei din fruntea comunei încearcă să facă câte ceva în sprijinul sătenilor.

F. NĂSTĂSACHE

INSPECTORATUL ȘCOLAR, ÎNTR-O NOUĂ ORGANIGRAMĂ

● interviu cu prof. Maria Pașcalău, inspector școlar general la I.Ș.J. Arad

– Care este noua structură a Inspectoratului, în urma reorganizării?

– Întrebrea este bine pusă și aș dori de la început să urmărim câteva aspecte. În momentul în care s-a auzit de restructurare, primele probleme au fost? Cine pleacă? Ce se întâmplă în cadrul inspectoratului? Pe vremea respectivă, am lămurit, într-o ședință cu directorii, faptul că nu pleacă nici inspectorul general, nici adjuncții, nici o parte dintre inspectori. Deocamdată, se pune problema reașezării oamenilor pe anumite posturi în cadrul aceluiași număr de posturi. Ordinele Ministrului, pentru că în momentul acesta vorbim de patru ordine, care reglementează schema Inspectoratelor școlare, le găsesc de bun augur pentru că Inspectoratele încep să-și recapete rolul pe care ar trebui să-l aibă. Noua structură propune trei mari compartimente în cadrul inspectoratului și anume: un compartiment esențial curriculum și inspecția școlară care cuprinde toți inspectorii școlari. Cel de-al doilea compartiment se referă la dezvoltarea școlară și managementul resurselor umane și financiare aici intrând informatica, patrimoniul, investițiile și ceea ce apare nou, managementul școlar, evaluare instituțională, învățământul particular, alternative educaționale, de asemenea, un compartiment privind prognoza dezvoltării instituționale.

– În ce constă noutatea acestor compartimente?

– Până acum acestea nu existau sau nu erau foarte bine delimitate persoanele care să răspundă de ele, cu toate că e bine știut că în ultimii ani am tot auzit vorbindu-se de diverse programe care sunt finanțate din exterior (și aici mă refer la programul Socrates, programul Leonardo sau Soros). Și se știe că pentru a primi finanțare trebuie să existe niște proiecte viabile și inspirate din realitatea școlii la momentul respectiv.

– Să revenim la al treilea compartiment ...

– Al treilea compartiment se referă la inspecția teritorială. Am înțeles de la colegii care au mai lucrat în inspectoratul școlar că până în anii '90-'91 au existat asemenea posturi de inspector teritorial. Aici aș dori să fac o mică paranteză și anume că printr-o adresă transmisă școlilor am rugat ca până în data de 3 noiembrie, directorul sau conducerea unității școlare să ne transmită eventualele nume de cadre didactice care ar putea ocupa aceste posturi de inspector teritorial. Până în acest moment școlile ne-au trimis asemenea cereri de participare la - deocamdată - interviu pentru că posturile se vor ocupa cu delegație, până la organizarea concursului.

– Ce atribuții va avea inspectorul teritorial?

– Inspectorul teritorial are atribuțiuni de inspecție școlară dar și alte atribuțiuni de la celelalte compartimente.

– Cum va fi făcută zonarea?

– Sigur, noi a trebuit să ne încadrăm într-un număr de 41 de posturi și vreau să vă spun că aceasta înseamnă și personal de serviciu și portar până la inspectorul general. N-a fost o treabă prea simplă. Numărul de 3,5 posturi de inspectori școlari teritoriali este, din punctul meu de vedere, insuficient. Inițial ne-am gândit la șase posturi dar practic rămâneam cu foarte multe compartimente neacoperite și ni s-a atras atenția să nu cerem deocamdată suplimentarea organigramei.

Deci de la 6 am ajuns la 3,5 și vreau să vă spun că numărul este insuficient. La zona Aradului unde avem concentrate cele mai multe unități școlare de toate nivelele începând de la grădinițe până la grupurile școlare și liceele teoretice vom avea un inspector, iar celelalte 2,5 pentru restul județului. Deocamdată, am încercat, printr-o schemă, să delimităm în două teritoriul și acea jumătate de normă să fie Valea Mureșului unde, teritoriul e foarte extins dar ca număr de unități școlare e ceva mai mic. Cine vor fi cei care urmează să fie inspectori... să vedem la interviu.

– Cum apreciați noua compartimentare a inspectoratului?

– O asemenea recompartimentare și reașezare a posturilor în cadrul Inspectoratului mi se pare cea mai realistă și cea mai viabilă pentru ceea ce, practic, dorim să facem: să asigurăm derularea în continuare a reformei învățământului. Echipa de inspectori școlari de la Compartimentul Curriculum și Inspecție școlară va avea în exclusivitate ca atribuțiuni inspecția școlară și vreau să amintesc aplicarea noului model de inspecție RODIS și MARODIS (deja suntem la a 7-a unitate școlară săptămâna aceasta, unde echipa a mers și merge pe noul model de inspecție școlară). Am mai subliniat impactul, și din partea inspectorilor și a celor inspectați, se pare că e pozitiv și asta e un lucru bun. Iar cei de la celălalt compartiment de dezvoltare instituțională și managementul resurselor umane și financiare, noua schemă permite ca acele persoane să se ocupe în exclusivitate de ceea ce prevede fișa postului respectiv.

– Mai exact, ce presupune noul mod de inspecție?

– Din anul școlar precedent noi am experimentat, în două unități școlare, pe noul model de inspecție iar în anul acesta inspecțiile școlare frontale s-au desfășurat doar pe acest model. Cu atât mai mult cu cât întreaga echipă de inspectori a participat la Timișoara la un curs de formare pentru acest model de inspecție, curs care s-a finalizat printr-un mic test de evaluare finală a inspectorilor.

Membrii echipei, care sunt inspectori școlari de diverse specialități, nu se ocupă numai de inspecția strict la disciplina respectivă ci în cadrul echipei, fiecare mai are și alte atribuțiuni; există un coordonator de echipă care preia problematica cu o săptămână sau cu două înainte de declanșarea inspecției frontale: problematica din școala, zona, teritoriul respectiv și apoi, în funcție de acestea, împarte atribuțiunile membrilor echipei. Vreau să vă spun că la aceste inspecții participă și centrul județean de asistență psihopedagogică - care, ca și organism, din acest an, și-a intrat în rol. Prin coordonatoarea centrului participă la o preinspecție cu o săptămână, două înainte de declanșarea inspecției frontale, unde la indicația directorului face un studiu asupra elevilor și a problematicii acestora (dificultăți în comunicare cu elevii, comunicare elev-părinți, elev-cadru didactic sau familie-școală), lucruri care scot în evidență diferite aspecte pe care echipa încearcă să le urmărească în zilele în care face inspecția.

La ultima discuție, pe care am avut-o săptămâna trecută cu întregul colectiv al Inspectoratului școlar, semnalele sunt acestea: nu mai mergem strict pe o problemă punctuală ci pe tipuri de probleme cu care fiecare școală se confruntă, în funcție de zonă, de structura socială a elevilor, a părinților, a familiilor din care provin și problemele diferă de la o școală la alta.

A consemnat
V. FILIP

La al doilea turneu al Filarmonicii „CARMINA"... SUB FOCURI DE ARTIFICII

În suita acțiunilor ce aniversează o mie de ani de existență a orașului Saarbrucken - Germania, Filarmonica de Stat din Arad a prezentat trei concerte cu Bolero-ul lui Ravel și cantata Carmina Burana de Karl Orff, domeniu despre care spuneam că oferă singurele produse de export ale Aradului.

Obișnuiți să cânte în săli tradiționale, arădenii - 130 de persoane, corp artistic și tehnic - au evoluat într-o fostă hală de uzină, dezafectată, recondiționată și chiar antifonată, în fața a câte 1900 de spectatori. 70-80 de microfoane și tot atâtea reflectoare, coordonate prin computer, erau îndreptate spre locul unde se aflau orchestra și corul, punctul de comandă semănând cu al unui centru de lansare a navetelor spațiale.

Pentru arădeni spectacolul de sunet și lumină la care au participat - în special ploaia de artificii concomitentă cu invocarea Fortunei - a fost, totodată, o experiență inedită.

D. T.

Maestrul Gabriel Amiraș - protagonistul unui curs și a două spectacole muzicale

Filarmonica de Stat și Liceul de muzică organizează, în perioada 12-14 noiembrie, un curs de interpretare pianistică, susținut de prestigiosul artist și profesor Gabriel Amiraș. Până în momentul de față și-au anunțat prezența aproximativ 25 de studenți și elevi din Cluj, București, Timișoara, Oradea și Arad. Se vor studia sonate, variațiuni și concerte pentru pian, ce poartă semnătura Titanului de la Bonn. Cursul se încheie duminică, 14 noiembrie, cu un concert ce va avea loc în sala mare a Palatului Cultural.

Pentru melomanii arădeni prezența maestrului Amiraș în Arad se concretizează în evoluția solistică din concertul simfonic de astăzi, unde va cânta Prokofiev și în recitalul de miercuri, 17 noiembrie, ce propune un program Brahms - Debussy - Bartok. Aceste două evenimente sunt prilejul de a asculta un pianist de renume, profesor al unor importanți soliști români. În prezent domnia-sa este profesor la Hochschule fur Musik din Trosingen - Germania.

D.T.

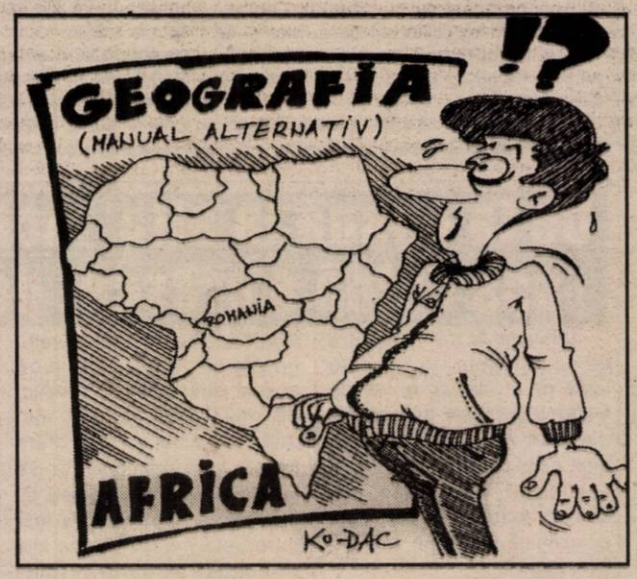

RADIO XXI SEBIȘ FACE TREI ANI

Sebișul, frumoasa așezare de pe Valea Deznei, este, cu siguranță, cel mai mic oraș din țară care are un post de radio. Este o realitate care nu poate fi contestată nici chiar de către cei mai invidioși realitate care își are rădăcinile în efortul unor oameni minunați, dl. GHEORGHE FEIEȘ - primarul orașului SEBIȘ, dl. TEODOR MOROȘTEȘ - patronul S.C. „MORO" SRL SEBIȘ, dl. CONSTANTIN CHISĂLIȚĂ - pastorul Bisericii Baptiste SEBIȘ, dl. ing. DOREL VALEA - managerul S.C. „ISEB" S.A. SEBIȘ, dl. dr. IOAN OANCEA - directorul Spitalului orășenesc Sebiș și al colaboratorilor", ne spune dl. GIUȚ COȘERI, directorul postului de Radio „21" Sebiș.

În momentul documentării, la sediul postului de radio era mare agitație, dialogul nostru cu Giuț Coșeri încropindu-se între două telefoane, o audiență care nu suportă amânare, ședințe de lucru etc.

– Domnule Giuț Coșeri, care este motivul acestei forfote neobișnuite la un post de radio?

– Unul singur. Pregătim aniversarea celor trei ani de emisie radiofonică pe Valea Crișului Alb și pe Valea Deznei.

– Cum a fost începutul?

– Fără să greșesc, încerc să afirm că a fost greu, tare greu! Eforturile depuse de membrii fondatori, grupați în jurul dlui Gheorghe Feieș, primarul orașului, au fost imense, iar rezultatele pe măsură. Sebișenii, și nu numai, au învins. Pe 27 noiembrie 1996, în orele 21 și 30 de minute, s-a lansat în eter primul semnal, emis de Radio „21" SEBIȘ pe 92,1 F.M. Stereo, semnal ce s-a consacrat.

– Mai concret.

– A rămas acolo în sufletul și casele oamenilor din Țara Zărandului. „Radio 21" Sebiș a intrat în conștiința fiecărui locuitor al acestor ținuturi de legendă care se simte legat cu ceva de adevăr și frumos. De aceea, trei ani aniversați de Radio la Sebiș va fi prilej de bucurie.

– Așadar, pe 27 noiembrie, la Sebiș va fi sărbătoare.

– Da. Va fi sărbătoarea Radio „21". Va fi sărbătoare în casele ascultătorilor prin emisiunile special realizate cu acest prilej, cât și la noi în studio. Cu această ocazie vom lansa noua grilă de programe într-un show pe care intenționăm să-l realizăm și la care vom invita personalități ale vieții noastre politice, oameni de cultură, colegi din presă și prieteni adevărați. Pe toți îi așteptăm cu drag la sărbătoarea Radio „21" SEBIȘ din 27 noiembrie a.c..

V. F.

Cartea de umor
TALCIOK MIȘTO

Domnul **George Iosa**, specialist în avioane, este un umorist subțire, autor de catrene, epigrame, caricaturi, glume și... rebus. Adevărat poli „sportiv".

L-am observat producându-se întâia oară la un vernisaj de pictură semnat de regretatul profesor și pictor arădean **Alexandru Suciu**. Portretistul Alexandru Suciu avea frumosul obicei de a organiza vernisaje care erau adevărate întâlniri ale artelor. Nu lipseau muzica de calitate și... umorul.

Dl. G. Iosa, la rândul său, este, pe lângă cele menționate mai sus, pictor și sculptor. Cartea sa de **UMOR** a apărut nu prea recent, dar nu-și dezminte actualitatea. Însă, umorul, să nu uităm, are, în primul și în primul rând, drept scop, să producă râsul.

Ploaia de „volume" ce inundă în ultimii ani piața arădeană, îi stimulează evocarea lui **Cilibi Moise**, prezentat de G. Călinescu în **Istoria**... sa. Dar iată catrenul: **Nu mai e unic în lume, / Eu cunosc astăzi o mie, / Care publică volume / Fără să știe să scrie.**

Nu lipsește din cartea d-lui Iosa nici poetul Ștefan Augustin Doinaș..

Zice Augustin Doinaș / „Suntem un popor tembel"! / Doamne, cât e de poznaș; /Ne judecă după el!

Păcat că nu avem spațiu să citâm și caricaturile: „Coca-cola"; „Justiția"; „Șomajul".

Cartea cuprinde și schițe umoristice, anecdote, fabule etc. Iată finalul unei proze care vizează deopotrivă salutul tipic arădean și situația economică de azi a românului:

– Ceau, Gheorghe!

– Au de toate, da-s scumpe ca dracu'!

Nevestele nu lipsesc niciodată din anecdote, ca dovadă că mereu pulsează în lume un subiacent matriarhat. Când cineva dorește să afle cât e ora, se poate-ntâmpla și așa:

„– Nu vă supărați! Aveți un ceas?

– Nu, domnule! Nu mai am decât un sfert de ceas, că pe urmă, vine nevastă-mea!"

Limbajul în sine este o sursă bogată pentru spiritul umorist. Doldora de inteligență, dl. Iosa stăpânește de minune aceste funcționalități (umoristice) ale limbii.

Altă temă preferată de umorist e **vinul**. Pictorului Ioan Lasca, din Șiria, îi este dedicată o epigramă:

„Să deschizi o ceainărie/Chiar în plină podgorie!/Măsura este foarte gravă:/În loc de vin, să vinzi... otravă."

Există iarăși caricaturi foarte înveselitoare, cum e aceea cu **revelionul** sau cea cu **Sf. Petru**.

Paleta lui G. Iosa e, după cum s-a și văzut, extrem de variată. Există și catrene cam deochiate, cum este cel intitulat „Din Harghita și Covasna": „Trei pipițe deocheate/«Trotuarul» fac din greu/Și sunt tare crăcănate/ Fiindcă sunt... UDE-MEREU!".

Dl. Iosa nu scuză nici editura unde și-a tipărit cartea, astfel că, într-o epigramă scrisă de mână, pe foaia de titlu, poate ca o dedicație tristă lui însuși, o numește editura „greșelilor": „Eu am pus aici tot harul/Și asta, de dragul glumii/Dar, m-a depășit tiparul/El fiind...de râsul lumii!".

Dar cine sau ce poate scăpa spiritului de observație al bravului umorist?

PETRU M. HAȘ

P.S. Titlul rândurilor de mai sus reproduce ideea unei caricaturi despre dubla inscripționare a localităților. Este corespondentul pentru Târgu Frumos, din județul Iași.

Consecințele cotării SIF-urilor la Bursă

COZI MARI, ACȚIUNI MICI

După cum intuiam pe vremea când doar se vorbea despre cotarea SIF-urilor la Bursa de Valori, tranzacționarea acțiunilor acestor societăți a pornit cu destulă vigoare, fapt care a avut o influență decisivă asupra valorii de vânzare a acțiunilor, în sensul descreșterii acesteia mult sub valoarea nominală. Lucrul este normal și se referă la o „reglare" de piață a unui fenomen de cerere-ofertă. Mulți dintre acționari, din cauza problemelor financiare care se manifestă la scara întregii societăți, își doresc vânzarea rapidă a acțiunilor, fapt pentru care au umplut în zilele din urmă antecamerele societăților de borkeraj. Trist este că, din păcate, în România există oameni pentru care 300.000 de lei sunt o valoare suficient de mare ca să supraviețuiască o perioadă, renunțând la o investiție și, de ce nu, la niște dividende anuale care nu sunt mult sub valoarea actuală de vânzare a acțiunilor.

Decizia acționarilor de a-și vinde cât mai repede acțiunile deținute la societățile de investiții mai are însă și o altă premisă: cei peste două milioane de acționari nu știu, datorită unei informări insuficiente, cam ce se petrece cu aceste SIF-uri, respectiv ce perspective au, ce se întâmplă cu portofoliul investițional și care e, pe bune, viitorul acestor societăți cu o istorie destul de ciudată și nu lesne de înțeles în urma lor. Mai mult, după fervența cu care SIF-urile ieșeau în față în perioada subscrierii titlurilor de proprietate, pentru a-și atrage un număr cât mai mare dintre acestea, tăcerea care s-a instaurat după încheierea acestui proces a fost considerată dubioasă de către cei mai mulți acționari, fapt care are și el semnificația sa în asaltarea societăților de borkeraj. Așadar, nevoile materiale și lipsa de încredere în viitorul fostelor FPP-uri sunt principalele motive ale supra-ofertării lor și, în ultimă instanță, a prețului scăzut al acțiunilor.

În prezent, ming ,a se află în terenul SIF-urilor. Așa cum afirmam și cu alte prilejuri, sunt aproape sigur că în viitorul nu prea îndepărtat, vor interveni modificări importante la nivelul structurilor de acționari ai SIF-urilor. De văzut însă cine va avea diligența și, mai ales, curajul să investească într-o afacere asupra căreia planează încă atâtea semne de întrebare. Pentru că acolo va trebui să se ajungă, actualul mod de organizare fiind caduc, mai mult, incapabil să susțină adevăratele interese investiționale pe care aceste societăți trebuie să le aibă.

În ciuda previziunilor pe care oamenii din interiorul SIF-urilor le-au avut cu privire la supra-ofertarea de acțiuni, respectiv la scăderea drastică a prețului acestora, situația pare totuși scăpată de sub control. Înverșunarea cu care unii acționari vor să

Foto: ST. MATYAS

scape de aceste acțiuni nu e de bun augur, dacă luăm în considerare doar imaginea care astfel se creează. Hai să ne gândim însă mai departe, la profilul unui eventual cumpărător al acțiunilor SIF, pentru că simplii speculanți de bursă vor evita aceste acțiuni din motive care se desprind din cele de mai sus. Acest potențial cumpărător de acțiuni SIF va trebui să știe cam ce tip de afaceri derulează o societate de investiții. După cum am mai afirmat, prevăd o concentrare a acestor acțiuni, în ciuda prevederilor din statutul SIF-urilor care limitează, deocamdată, numărul de acțiuni care pot fi deținute de o persoană. Se pot găsi însă suficiente subterfugii pentru a „interpreta" această prevedere care face din SIF-uri, la momentul de față, un fel de „fond pentru acționari săraci". Actuala stare de lucruri nu e de natură să sprijine nici relațiile internaționale ale SIF-urilor, pentru că structura acționarială nu prezintă nici o încredere într-o relație de eventual parteneriat. Să nu uităm că investitorul străin vrea să știe cu cine are de-a face într-o afacere, varianta unui management care nu contează din punct de vedere al proprietății asupra societății nefiind, din punctul meu de vedere, satisfăcătoare.

Situația merită urmărită cu atenție, chiar dacă eventualele modificări nu vor fi de azi pe mâine. În mod cert vor avea însă loc, pentru că, altfel, în doi-trei ani se va vorbi despre SIF-uri la timpul trecut. Și ar fi păcat ca, așa cum se întâmplă adesea la noi, un alt potențial financiar-economic creat cu mijloace interne, cu banii acționarilor, dar și ai fiecăruia dintre noi în ultimă instanță, să fie risipit datorită inadaptabilității funcționale și instituționale atât de specifice mediului economic românesc. Or, arădenii au un interes în plus ca SIF-ul, care își are sediul în orașul lor, să contribuie cu adevărat la dezvoltarea zonală și să-și facă, în cele din urmă, simțită prezența în mediul investițional local. Deocamdată, să lăsăm însă lucrurile să se așeze.

FLORIN GALIȘ

SOCIETĂȚILE ARĂDENE PE PIAȚA DE CAPITAL

În rândul firmelor arădene, cotate pe piața de capital, topul este deținut de S.C. Astra-Vagoane SA. În ședința din 9 noiembrie, acțiunile firmei arădene au avut un preț de deschidere de 1.331 lei, închizând ședința la 1.350 lei. În săptămâna precedentă tranzacțiile cu titluri Astra-Vagoane s-au cifrat la 227.286.920 de lei. De altfel, societatea arădeană deține un segment de 5,03% din capitalizarea totală a pieței. Prețul mediu al acțiunilor Astra-Vagoane are un trend crescător evoluând de la 1.283 lei pe acțiune până la 1.370 lei pe acțiune.

La 1 noiembrie, pe Bursa de Valori au fost cotate și cele cinci SIF-uri. SIF Banat Crișana a involuat în prima săptămână de tranzacționare de la valoarea de 520 lei pe acțiune în prima zi, la valoarea de 374 lei. În cea de-a doua săptămână, ordinele de cumpărare ale titlurilor SIF Banat Crișana începeau de la 510 lei, toate acțiunile oferite găsindu-și cumpărător.

În ceea ce privește Indagrara, prețurile acțiunilor au variat între 80 și 100 de lei, tranzacțiile fiind însă sporadice.

Societățile cotate pe Piața Rasdaq au înregistrat următoarele prețuri pe acțiune: Feroneria - 1.200-1.400 lei, Arbema - 1.000 lei, Remat - 5.000 lei, Apromat - 570 lei, Azoma Arad - 1.200 lei, Pâncotas - 10.000 lei, Parc - 7.000 lei, Victoria Arad - 2.100 lei, Comcereal - 4.300 lei, Comtex - 40.600 lei, Armopan - 3.200 lei, Promes - 2.000 lei.

G. C.

Serviciul datoriei externe publice pentru anul 2000 este de 1,436 miliarde dolari

Serviciul datoriei externe publice pentru anul 2000 este de 1,436 miliarde dolari, sub nivelul serviciului datoriei externe din acest an.

Din totalul serviciului pe anul următor 664,26 milioane dolari reprezintă credite externe contractate direct de stat, iar 772,03 milioane dolari înseamnă credite externe garantate de stat.

În primul semestru din acest an plățile în contul datoriei externe publice au fost de 1,395 miliarde dolari. Pentru anul 2001 serviciul datoriei externe este estimat la 1,472 miliarde dolari.

Pentru perioada următoare anului 2001 plățile pentru rambursarea datoriei externe se situează la 8,754 miliarde dolari.

Datoria publică externă efectivă la 30 iunie, calculată ca diferență între datoria publică externă angajată și rambursările efectuate, este de 5,693 miliarde dolari, din care 3,542 miliarde dolari reprezintă datorie directă și 2,151 miliarde dolari datorie garantată de stat. Pe parcursul primului semestru Ministerul Finanțelor a fost nevoit să achite obligațiile externe ale unor societăți comerciale, garantate de stat și care nu au fost plătite de întreprinderi. În această situație se situează societatea Arcasrom (Sanevit).

BERD ESTIMEAZĂ CĂ TOATE ȚĂRILE DIN EUROPA DE EST VOR ÎNREGISTRA CREȘTERE ECONOMICĂ ÎN ANUL 2000

Țările Europei de Est vor înregistra creștere economică în anul 2000, pentru prima oară de la căderea zidului Berlinului, relatează AFP, care citează un raport publicat de Banca Europeană pentru Reconstrucție și Dezvoltare (BERD) cu ocazia împlinirii a zece ani de la prăbușirea regimului comunist în zonă.

În raportul său anual referitor la procesul de tranziție, BERD preconizează o creștere pozitivă în Europa Centrală și țările baltice, stimulată de relațiile cu economiile occidentale. Creșterea economică va atinge 3,2%, dublul valorii prevăzute pentru anul 1999 (1,6%).

Investițiile străine vor fi susținute în regiune, urmînd să atingă aproximativ 23 miliarde de dolari la sfîrșitul acestui an. Majoritatea fondurilor se vor îndrepta spre țările cele mai dezvoltate ale Europei Centrale, iar Rusia ar putea atrage un total de 3,5 miliarde de dolari, dublul valorii înregistrate anul trecut.

Creată în 1991, în scopul de a sprijini cele 26 de țări foste comuniste în procesul de tranziție către economia de piață, BERD apreciază că aceste țări, în special cele din Europa Centrală și de Sud-Est, au realizat, în ultimii zece ani progrese remarcabile în materie de libertate economică și politică.

În numeroase cazuri, însă, "intervențiile arbitrare ale statului, neajunsurile legislației și insuficiența reformelor" continuă să impună "bariere considerabile în calea concurenței și a spiritului întreprinzător", se arată în raport.

"Lecția pe care o putem desprinde din acești ani este că piața nu poate să funcționeze singură și că este necesară o susținere instituțională și politică", notează Nicholas Stern, unul din autorii raportului.

Preluînd un studiu al Băncii Mondiale, BERD relevă că numărul persoanelor care trăiesc sub pragul sărăciei în țările în tranziție atinge în prezent aproape 170 milioane de persoane, față de 13 milioane în 1988.

Referitor la situația întreprinderilor, acestea întîmpină dificultăți, mai ales din cauza corupției, care rămîne "o problemă majoră în numeroase economii în tranziție". Circa 40% din întreprinderile mici trebuie, în mod frecvent, să plătească mită, afirmă BERD, care a realizat, în colaborare cu Banca Mondială, un sondaj în rîndurile a 3.000 de firme din Est.

Finanțare europeană pentru dezvoltarea agriculturii

Uniunea Europeană a lansat în România un program pentru proiecte de dezvoltare rurală și a agriculturii. Prin intermediul acestui program, se vrea promovarea unei agriculturi durabile, ocrotirea spațiului rural și a spațiilor naturale, îmbunătățirea calității producției agricole.

Sprijin financiar se acordă pentru următoarele acțiuni: * investiții în exploatarea agricolă (cumpărarea de mașini agricole, animale, investiții în ferme, sere, în dezvoltarea agro-turismului); * îmbunătățirea procesării și ambalării produselor agricole (carne, lapte și poduse lactate, fructe, legume); * dezvoltarea și diversificarea activităților economice care generează venituri alternative (prestări servicii, infrastructură turistică, activități meșteșugărești); * dezvoltarea și îmbunătățirea infrastructurii agricole (drumuri, poduri, sisteme de furnizare a apei potabile, canalizare).

Pot cere finanțare producătorii agricoli privați, asociațiile de fermieri cu statut legal, și chiar administrația publică locală.

Solicitanții trebuie să completeze o **cerere de finanțare**, formular ce se obține de la Direcția Generală pentru Agricultură și Alimentație. Tot DGAA pune la dispoziție fișa tehnică în care sunt descrise în detaliu investițiile eligibile.

Ultima zi de depunere a cererilor de finanțare este de 12 noiembrie, până la ora 16. **Moise Butar,** director Strategii în cadrul DGAA Arad, spune că deși a fost cerut un număr mare de astfel de cereri, doar puțini arădeni au depus cerere pentru obținerea unui sprijin financiar nerambursabil.

GERLINDE KNAP

Bankcoop încearcă să obțină un credit extern de 100 de milioane de dolari, care să asigure plățile către deponenți

Banca Comercială Bankcoop, aflată de mai multă vreme în criză financiară, a semnat, cu Unistar Marketing Ltd., firmă care face parte dintr- un grup financiar bancar internațional, un Memorandum de înțelegere care prevede obținerea, în cursul acestei luni, a unui credit de 100 milioane dolari pe termen de trei ani, care să asigure efectuarea plăților față de deponenți - persoane fizice și juridice.

Această acțiune face parte din încercarea Bankcoop de a depăși actuala situație.

Copia Memorandumului a fost trimisă la începutul lunii, Băncii Naționale a României.

Criza financiară poate fi trecută în condițiile unei importante infuzii de capital, Bankcoop încercînd, de mai multe luni, să găsească unul sau mai mulți investitori străini care să participe la majorarea capitalului social al băncii.

Săptămîna viitoare este programată Adunarea Generală a Acționarilor, în care se va vedea care este situația majorării de capital.

Criza financiară în care se află banca a dus la eșalonarea sau chiar amînarea plăților către deponenți.

Numărul de investitori în fondurile mutuale continuă să crească

Numărul de investitori în fondurile mutuale continuă să crească, luna octombrie aducînd o majorare a acestora cu 6,9% pînă la 212.332 persoane. Valoarea activelor nete ale fondurilor a trecut de 2.500 de miliarde lei, cu 2,5% mai mare decît la începutul anului. Numărul de titluri de participare în circulație a crescut cu 5,2%, iar valoarea unitară a activului net - titlu de participare - s-a îmbunătățit cu încă 7,2%. De la începutul anului, valoarea unitară a activului net a crescut cu 129,7%, peste rata inflației care a fost de 42% și peste creșterea dolarului care a fost de 54%.

S. C. Pasărea Paradisului SRL

prin depozitele sale desface tot felul de materiale de construcții, instalații, material lemnos - la prețuri fără concurență

Transport gratuit
Posibilități de plată 7, 14, 30 zile.
Telefon: 235.339, 259.376, 256960, 254612
De asemenea mai vinde:
● mere 4000 lei/kg
● cartofi 2500 lei/kg
Depozit Micălaca, telefon 259376

(4114731)

Masă rotundă organizată de redacția „Adevărul"

PROTESTELE STUDENȚILOR - O PALMĂ PE OBRAZUL GUVERNANȚILOR

Motto: „Lăsate în voia lor, toate lucrurile merg din rău în mai rău". (Murphy)

De zile întregi, studenții români mărșăluiesc pe străzile centrelor univesitare, purtând în mâini pancarte antiguvernamentale sau având asupra lor lista cu revendicări. Culmea, Guvernul semnează un protocol cu o ligă studențească invocând că sub incidența respectivei înțelegeri intră (sau ar trebui să intre) toate organizațiile studențești. Nimic mai fals. În realitate butoiul cu pulbere nu a fost dezamorsat ci dimpotrivă agitat. În toată această nebunie, unii reprezentanți ai Guvernului spun că „legea nu permite"... sau „deocamdată nu e posibil", alții se aventurează strigând, „da, este legal dar n-avem bani". Contrazicându-se majoritatea declarațiilor guvernanților, am ajuns să credem că la această oră, în unele domenii funcționează perfect legile lui Murphy. Adaptându-le la situația actuală îți dai seama că bietul Murphy este mai actual ca nicicând. În beția negocierilor, a promisiunilor, a protocoalelor semnate „la negru" cu unele organizații studențești, ajungi să crezi că nimeni nu mai guvernează pe nimeni, nimeni nu este vinovat de nimic, cu alte cuvinte... „Lucrurile merg mai rău sub presiunea preocupării de a le face să meargă mai bine". (Murphy).

Florin Botizan

La masa rotundă, care a vizat toate aceste probleme, organizată la ziarul „Adevărul", au participat **Florin Botizan** - vicepreședintele Ligii Studenților Universității Aurel Vlaicu, **Marcela Boca** - studentă, membru L.S.U.A.V., **Mircea Circa** - student, directorul departamentului divertisment - sport, **Daniel Ionuț** - student, membru L.S.U.A.V. și **Ciprian Neicu** - student, șef departament cultură. Împreună cu reprezentanții studenților am încercat să discutăm punct cu punct revendicările de la nivel local, ce s-a obținut până la această oră și mai ales unde și dacă se vor opri acestе proteste ale studenților.

După discuții ce au durat mai bine de o oră, în compania d-lui **Petru Cuvineanu** - director tehnic la Compania de Transport Public, **Constantin Ionicioiu** - director tehnic Recons și primarul Aradului - **Valentin Paul Neamț**, studenții au plecat cu speranța că unele dintre revendicările de la nivel local se vor rezolva în cursul zilei de astăzi. **„Ni s-a dat promisiunea că se va încheia un protocol de colaborare. În ce privește baza sportivă solicitată se va discuta astăzi, începând cu orele 15,00, în Comisia juridică, la Primărie".** În schimb, cu Compania de Transport Public nu s-a ajuns la nici o concluzie. Să vedem însă, în cele ce urmează, pe puncte, revendicările studenților arădeni.

• „Cu cât emiți mai multe directive pentru rezolvarea unei probleme, cu atât se va întârzia rezolvarea." (Murphy)

Marcela Boca

Revendicarea. a. Alocarea, sub forma de administrare sau proprietate, unui spațiu Universității „Aurel Vlaicu" destinat unei biblioteci plus sala de lectură, necesar studenților din U.A.V., precum și alocarea unei finanțări pentru amenajarea și dotarea acestuia.

La acest prim punct, iată ce ne-a răspuns vicepreședintele L.S.U.A.V., **Florin Botizan**: **„Se va încheia un protocol între Primărie, Universitatea „Aurel Vlaicu" și L.S.U.A.V. pentru ca lunar să se pună la dispoziție o listă cu spațiile libere ce pot fi destinate pentru bibliotecă și sală de lectură".** Spațiile care sunt libere au fost prezentate L.S.U.A.V., spații care, spunea **Florin Botizan**, au o structură de rezistență degradată, lipsite de siguranță. Lucru ce ar duce la o investiție mare și nejustificată.

• „Dacă totul pare să meargă bine, cu siguranță ai omis ceva". (Murphy)

Revendicarea. b. Alocarea din bugetul local a unei finanțări sau preluarea fondurilor M.E.N., destinate subvenției de 50% din prețul legitimațiilor de călătorie pentru transportul local, în contul Companiei de Transport Public Arad, astfel încât, studenții să poată beneficia de această reducere direct de la casieriile C.T.P. Arad, fără a mai exista posibilitatea decontării de către casieria Universității, fapt ce îngreunează situația studentului și reduce numărul de clienți ai C.T.P. Arad, din rândul studenților.

Mircea Circa

În discuțiile purtate s-a prezentat Legea bugetului local în care nu este stipulat faptul că îi poate ajuta financiar pe studenți. Astfel că nu s-a putut trage nici o concluzie. Deși în **București** și **Galați**, studenții circulă pe gratis, în baza unei decizii a Administrației Publice Locale. Directorul tehnic al C.T.P. Arad a invocat că legea nu permite acest lucru. Bănuiam și noi că la **București** și **Galați** legea este încălcată...?! Cu toate acestea studenții au cerut încheierea unui contract între C.T.P. Arad și Universitatea „Aurel Vlaicu" pentru ca banii să treacă de la M.E.N. în conturile Universității „Aurel Vlaicu" iar de aici la Compania de Transport Public.

• „Nimic nu reușește atât de plenar ca eșecul..." (Murphy)

Revendicarea. c. Alocarea, sub forma de administrare sau proprietate, unei baze sportive Universității „Aurel Vlaicu", în condițiile în care se fac demersuri pentru înființarea unui club sportiv în cadrul Universității (C.S.U. „Aurel Vlaicu"), desfășurarea orelor, de sport ale studenților, are loc în condiții dificile datorate dependenței de săli de sport ale unor licee și școli generale.

La ora actuală, studenții fac cursurile de Sport în sălile școlilor generale (ex. Școala Generală 6, Școala Generală 4 etc.) și Liceul „Moise Nicoară". Aceste școli generale sunt situate în majoritate prin cartierele mărginașe ale Aradului, cursurile desfășurându-se doar la ore târzii. Pe deasupra, încă o motivație era faptul că recent s-a înființat clubul sportiv C.S.U. Aurel Vlaicu, club ce joacă deja în Divizia A sub denumirea de **Rugby Club Universitar A. Vlaicu.**

În statutul clubului mai sunt trecute secții de fotbal, baschet, judo, șah etc.

S-a propus ca Baza Sportivă „Gloria" să fie alocată în același timp Universității „Aurel Vlaicu", Universității de Vest „Vasile Goldiș" și Companiei de Transport Public. Și pentru că n-ajungeau două universități și o companie de transport, pentru clubul „Gloria" se „zbate" și Clubul UTA, pentru că în urmă cu ceva vreme i-a fost concesionat. **Florin Botizan** ne spunea că: **„Noi am cerut să treacă în administrarea Universității „Aurel Vlaicu" pentru ca să putem primi fonduri din partea Ministerului Tineretului și Sportului. În acest scop am solicitat încheierea unui contract între Universitatea „Aurel Vlaicu" și Universitatea de Vest „Vasile Glodiș".**

Revendicarea. d. Acordarea unei Case Culturale a Studenților care să fie administrată de către Universitatea „Aurel Vlaicu" și Liga Studenților din Universitatea „Aurel Vlaicu".

Exemplul cel mai concret ne-a fost dat imediat: **„Avem proiecte culturale: înființarea unei trupe de teatru, de muzică sau cercuri cu diferite teme culturale".**

Pentru aceasta avem nevoie de un spațiu în care să ne putem desfășura repetițiile. **„La Balul bobocilor din această toamnă am fost nevoiți să închiriem o sală sau să ne rugăm pe la diferite licee să fim primiți"**, ne spunea vicepreședintele Ligii. Această cerință ni se pare mai mult decât pertinentă atâta timp cât în **Oradea** s-au alocat Universității de stat șapte pavilioane disponibilizate de la M.A.P.N., Liceul Agricol și Școala interjudețeană de partid; la **Târgu Jiu** a fost alocat pentru studenți Complexul sportiv și Casa de Cultură; la **Târgoviște**, patru blocuri noi construite în centrul orașului etc. Exemplele ar putea continua cu orașe ca **Timișoara, Cluj, Bacău, Constanța** sau **Brașov** în care s-au făcut mult mai multe pentru formarea unui centru universitar puternic. Vă reamintim că Universitatea „Aurel Vlaicu" deține o singură clădire - cea cumpărată de la fosta Uzină de Vagoane (de pe Calea Aurel Vlaicu).

• „Când nu știi ce să faci, mergi repede și arată-te preocupat". (Murphy)

M.E.N. a solicitat sprijinul autorităților locale

Săptămâna trecută, printr-un faximil care purta antetul Ministerului Educației Naționale - Direcția Generală a Patrimoniului se specifica:

Având în vedere nevoia crescută de spații de cazare pentru studenți, solicităm rectoratelor și directorilor generali ai universităților să întreprindă neîntârziat, în funcție de solicitările de la fața locului, următoarele măsuri:

1. Identificarea de cămine, clădiri convertibile în spații de cazare și punerea lor în funcțiune pentru studenți, în orașele universitare. În acest sens, solicităm activarea Comisiilor spațiilor de învățământ instituite prin OMEN nr. 3288 din 19.02.1998.

2. Rectoratele universităților și directorii generali vor coopera cu reprezentanții studenților, cu autoritățile și comunitățile locale pentru găsirea de soluții încât cea mai mare parte a studenților solicitanți să fie cazați neîntârziat.

Ciprian Neicu

(Director general, **Virgil Rădulescu**)

Din păcate, la Universitatea „Aurel Vlaicu" există un singur cămin iar cererea de cazare este de trei ori mai mare decât capacitatea Căminului! Astfel studenții, care au prins locuri de cazare la Căminele liceelor, sunt cazați în regim de liceu (stingerea și închiderea porții la ora 22,00 etc.). În loc ca banii plătiți pentru cazare, de studenți, să intre în bugetul Universității ei intră în contul acelor licee la care sunt cazați. Primăria a driblat elegant și această cerere, justificând: **„Nu avem spații de nivel universitar..."**; „Culmea e că pentru alții s-au găsit spații", ne spunea un student hătru. Comentariile sunt de prisos.

Daniel Ionuț

Revendicarea. e. Stabilirea unui proiect comun cu Universitatea „Aurel Vlaicu" respectiv cu Ministerul Educației Naționale în vederea finanțării construirii și amenajării Campusului Studențesc al Universității „Aurel Vlaicu".

• „Fazele unui proiect: exaltare, dezamăgire, confuzie, căutarea vinovatului, pedepsirea nevinovatului și recompensă pentru neimplicat". (Murphy)

La clădirea Campusului universitar nu s-a bătut nici un cui!

Pentru cele două universități arădene: „Aurel Vlaicu" și „Vasile Goldiș" s-a concesionat un teren de 60 de hectare în zona Subcetate pentru construirea unui modern Campus. Deocamdată, nu s-a executat nici o lucrare fiind făcut doar proiectul de urbanism general: „Deși pe față se spune că există o colaborare între cele două universități arădene, aceasta nu se simte deloc. Unde sunt roadele acestei colaborări?", întreabă Mircea Circa...

Senatul Universității „Aurel Vlaicu" sprijină manifestările Ligii

Liga Studenților din Universitatea „Aurel Vlaicu" a înaintat Senatului Universitar un protest alcătuit din cinci revendicări. Întrunit în ședința din 08.11.99, Senatul Universității a trimis prompt un răspuns favorabil pe adresa studenților. În cadrul acestuia se specifică următoarele: • revendicările sunt onorabile și vor fi îndeplinite în mare parte; • Biroul de Senat recomandă studenților care sunt membri în consiliile profesorale, în Biroul Senatului și în Senat să-și aducă contribuția la realizarea unui parteneriat între Liga Studenților și Universitatea „Aurel Vlaicu"; • Conducerea universității va lua legătura cu conducerea C.T.P.A. pentru a găsi forme mai rapide pentru decontarea abonamentelor studenților • Biroul de Senat sprijină, în principiu (?!??), manifestările organizate de Liga Studenților, care au loc zilnic între orele 12,00-13,00.

• „Un contract verbal nu valorează nici măcar cât hârtia pe care ar fi putut fi scris". (Murphy).

Nu știm dacă toate aceste revendicări au aplicativitate practică, știm însă că în majoritatea revendicărilor, studenții au dreptate. Și mai știm că actualul Guvern nu pare să facă nimic pentru a dezamorsa situația explozivă (și) din rândul studenților. Se invocă lipsa legislației, neclaritatea textului de lege, ba mai mult se fac referiri la legi diferite care se contrazic unele pe celelalte. Și pentru că tot Murphy spunea că întotdeauna **„Cantitatea totală de rău rămâne constantă în orice sistem"** încheiem cu o altă lege **„zâmbește! Mâine va fi mai rău!". (Murphy)**

SORIN GHILEA; OLIMPIU BULZAN
Foto: AL. MARIANUȚ

CONCURS BIG STAR

SPONSORIZAT DE MAGAZINUL BIG STAR

DE PE B-DUL REVOLUȚIEI NR. 24, LA PODGORIA

Răspundeți corect la întrebarea *din talonul concursului* și puteți intra în nosesia *premiilor* BIG STAR. Scrisorile cu răspunsul corect le așteptăm pe adresa B-dul Revoluției nr. 81, secția Tineret - *ADEVĂRUL, sau la sediul magazinului „BIG STAR", Bd. Revoluției nr. 24, la Podgoria.* Așteptăm scrisorile voastre în perioada 1-15 noiembrie a.c..

TALON

Întrebare: De câte luni a început concursul „Big Star"?

Răspuns:
Nume
Prenume
Adresă
Telefon
Vârstă
Ocupație

CONCURS

CEL MAI BUN PRIETEN AL TĂU!

Hy-Ration Eagle Pack

Întrebare: Oferiți animalului dvs. mâncare de calitate ?

Cele trei mari premii sunt oferite de SC Speed Partner Nădlac (telefon 094-631008 și fax 057/ 473665).

Răspuns:
Nume:
Prenume
Adresă:
Telefon:

Cel mai bun prieten al tău se va simți bine alături de noi! Trimiteți răspunsurile pe adresa: B-dul Revoluției nr. 81, Adevărul - Tineret, pentru „Cel mai bun prieten al tău!".

„De sărbători, arădenii vor putea admira un fascinant spectacol de lumină..."

TINERII ÎN AUDIENȚĂ LA PRIMAR

La sediul redacției ne-au sosit câteva scrisori de la tineri care așteaptă răspunsuri din partea domnului primar.

Danciu Florin, 25 ani, ne întreba: **„Pentru că mai e puțin și vom intra din nou în perioada sărbătorilor de iarnă, aș vrea să știu cum va fi iluminat orașul de sărbători."**

Primar, Valentin Neamț – Din discuțiile purtate cu firmele care se vor ocupa de iluminatul orașului de sărbători, e vorba de Luxten și SC Electrica, am reținut că în acest an Aradul va arăta cu mult mai bine ca în alți ani. Cel puțin în zonele centrale, arădenii vor putea admira un fascinant spectacol de lumină. Fiind și sfârșit de mileniu, ne-am gândit că e momentul să oferim cetățenilor ceva cu totul deosebit. Așadar, la acest sfârșit de an, de sărbători, orașul va fi iluminat într-un mod cu totul original.

Mureșan Corina, 19 ani: **„Sunt curioasă să știu dacă se vor organiza spectacole în fața Primăriei cu ocazia Crăciunului și a Anului Nou."**

Primar, Valentin Neamț – Și în acest an am primit o ofertă de spectacol din partea firmei Siesta. Aștept să punem la punct toate detaliile contractului, astfel ca în zilele de sărbătoare piața Primăriei să fie din nou plină cu tineri care să se simtă bine alături de artiștii ce vor fi prezenți la concerte.

S. GHILEA

Invitatul nostru

„EU NU ANTRENEZ PENTRU A FI JOS ÎN CLASAMENT”

declară LUDOVIC BUBELA, antrenorul echipei A.S. Vladimirescu

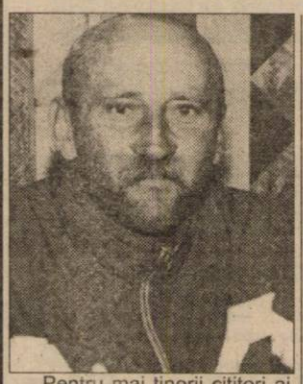

Pentru mai tinerii cititori ai ziarului nostru este potrivită o prezentare a lui Ludovic Bubela. A început fotbalul la 13 ani, la Libertatea, unde a fost remarcat de antrenorul Dan Alexandru, care l-a adus la UTA. Timp de 14 ani, a parcurs toate treptele necesare formării lui ca bun jucător la UTA. În sezonul '78-'79 a jucat în Divizia A, făcând parte dintr-o generație de excepție, alături de: Iorgulescu, Duckadam, Bâtea, Gașpar, Kukla, Gal, Giurgiu, M. Leac, Schep, Broșovsky, Cura, Nedelcu și Coraș. După Revoluție a plecat la Șoimii Lipova, echipă cu care a reușit să promoveze în Divizia C, în rol de antrenor secund și jucător. După alți 8 ani petrecuți la această echipă, a luat-o de la capăt, oprindu-se la A.S. Vladimirescu.

– D-le Bubela, cum ați ajuns la A.S. Vladimirescu?

– După plecarea mea de la Lipova, am fost contactat de dl. Ioan Petrică, patronul echipei A. S. Vladimirescu, pentru a prelua echipa. Mi s-a impus ca obiectiv promovarea în Divizia C, dar nu a fost să fie, datorită unor conjuncturi nefavorabile. După cum știți echipa de seniori s-a desființat, dar dl. Petrică mi-a propus să coordonez activitatea de copii și juniori din cadrul clubului.

– Câte echipe ați format la A.S. Vladimirescu?

– Am format, o grupă de copii de 10-11 ani și o alta de 13-14 ani pe care le-am înscris în Campionatul județean. Chiar dacă procesul de selecție la țară e mai dificil, datorită numărului scăzut de copii, cei selectați sunt talentați, dornici de afirmare și plini de entuziasm.

– Cum ați format echipa care în acest an evoluează în „Onoare”?

– Această echipă a fost formată pe „scheletul” foștilor juniori de ieri prin multă muncă și seriozitate. Le-am spus de la început băieților că eu nu antrenez să ajung jos în clasament, ci să luptăm pentru pozițiile fruntașe ale ierarhiei. Ambițios precum îl știți, dl. Petrică vrea promovarea în primul eșalon fotbalistic județean.

– Credeți că lotul actual are valoare pentru Divizia D?

– Cu siguranță vom reuși promovarea dacă vom completa lotul actual cu 2-3 jucători cu experiență și o pregătire de iarnă temeinică. Nu ne lipsește nimic la club, ghetele, echipamentul, mingile, nefiind o problemă pentru gruparea noastră.

– Cum se împarte munca între copii și seniori?

– Cu cei mari fac 4 antrenamente săptămânal, iar programarea meciurilor la copii și juniori le realizez în funcție de echipa mare. La fel și antrenamentele cu micuții, ca la școală, după seniori, pauză 10 minute și apoi la treabă.

– D-le Bubela, ne puteți da ceva nume de viitori fotbaliști?

– Toți sunt tineri, au timp să mai crească în valoare, să nu uităm că A.S. Vladimirescu are cea mai tânără echipă din „Onoare”, media de vârstă fiind sub 20 de ani. De la copiii de 10-11 ani i-aș remarca pe Dan Andrei (a vrut să-l ia UTA, dar noi nu am fost de acord), Valentin Lontiș, Alin Neag și Alexandru Arhilie. La 13-14 ani se remarcă Emanuel Lontiș, Valentin Radu, Florin Drăghicescu, Ionuț Rus și Ovidiu Luca. Bineînțeles din urmă îi pot ajunge și alții.

– Care e nivelul valoric al acestui eșalon fotbalistic județean?

– Am rămas plăcut surprins, echipele bazându-se pe jucători tineri care joacă un fotbal plăcut ochiului într-un fair-play deosebit. Aș aminti aici, echipele din Șimand, Felnac, Sântana, Șiria și ICRTI Arad.

– D-le Bubela, ce vă doriți de la viitor?

– În primul rând multă răbdare și perseverență pentru a putea îndruma acești tineri care promit mult, pentru a ajunge fotbaliștii de mâine ai Aradului. Ar fi o mare realizare și bucurie în același timp pentru mine ca cel puțin unul sau chiar mai mulți dintre aceste mari speranțe să ajungă certe valori ale fotbalului arădean și chiar românesc.

– Vă mulțumim pentru acest interviu.

ALEXANDRU CHEBELEU
DANIEL SCRIDON

Baschet feminin

LPS GALAȚI - BC ICIM ARAD 42-73 (20-38)

Ieri, după un meci aflat la discreția baschetbalistelor arădene, B. C. ICIM a dispus în deplasare de LPS Galați cu 73-42 (38-20). Partida a făcut parte din programul etapei cu numărul XI, ultima a turului campionatului și a fost arbitrată de cuplul constănțean V. Butuc - M. Ciulin. Pentru cele două formații au punctat următoarele jucătoare:

LPS Galați: Urse 14, Ardeleanu 13 (4x3), Chirică 8, V. Radu 3 (1x3), Popescu 2, O. Radu 2.

BC ICIM Arad: Iaroshka 19 (1x3), Tretiak 16, Nastor 9 (1x3), Mandache 9, Stoenescu 8, A. Nițulescu 6, Drăguș 4, Matei 2.

Campionatul se întrerupe până în luna decembrie. În intervalul 8-11 decembrie este prevăzut primul turneu de sală, de patru jocuri, în orașul Oradea. Se va respecta ordinea etapelor din tur.

A. HĂRȚĂU

ARĂDENCELE SUNT ÎN FRUNTE!

Rezultatele rundei de ieri: Fartec Brașov-Sportul Studențesc 67-62, Livas Târgoviște-BNR București 56-41, LPS Galați-BC ICIM Arad 42-73, Someșul Dej-Olimpia București 73-43, Universitatea Craiova-Universitatea Oradea 75-70, Universitatea Cluj-Rapid București 68-58

Clasamentul

1. BC ICIM	11	10	1	736-510	21
2. Rapid București	11	9	2	757-556	20
3. Livas Târgoviște	11	8	3	737-535	19
4. Sportul Studențesc	10	7	3	739-567	17
5. BNR București	11	6	5	753-668	17
6. Someșul Dej	11	6	5	739-669	17
7. „U” Cluj	11	6	5	769-702	17
8. Fartec	11	6	5	657-669	17
9. Olimpia	11	2	9	646-799	13
10. Univ. Craiova	11	2	9	559-923	13
11. LPS Galați	10	1	9	480-808	11
12. Univ. Oradea	9	1	8	473-639	10

Conferința de presă la F. C. UTA

ÎNCĂ UN ANTRENOR ITALIAN PENTRU „BĂTRÂNA DOAMNĂ”

Tradiționala întâlnire cu presa organizată de F. C. UTA a pus pe tapet numeroase probleme, atât de ordin administrativ, expuse de purtătorul de cuvânt Ioan Kocsis Josan, cât și de ordin sportiv, prezentate de antrenorul principal al grupării „alb-roșii”, Lorenzo Rubinacci. Acuzele din presă în legătură cu obiectivul „Bătrânei Doamne” din acest sezon l-au determinat pe dl. Kocsis Josan să afirme că pentru a obține promovarea, F. C. UTA ar avea neapărat nevoie de un lot de jucători competitiv și o bază financiară solidă. Dacă în vederea creșterii valorice a lotului se lucrează bine, după părerea Consiliului de Administrație al UTA-ei, în ceea ce privește crearea unei baze materiale cât mai bune se intenționează transformarea clubului în societate pe acțiuni.

În aceste zile a sosit la Arad un nou antrenor italian care va prelua frâiele echipei de juniori republicane. Numele său este Antonio Antonucci, are 51 de ani și a antrenat echipa de Serie C din Italia, Chieti. A absolvit școala de antrenori de la Coverciano și se ocupă, pe lângă antrenorat, cu descoperirea unor aparate pentru îmbunătățirea condiției fizice a jucătorilor. Este angajat al Federației Italiene de Fotbal, unde predă cursuri de instruire pentru antrenori. Obiectivul imediat al tehnicianului italian este formarea unui lot competitiv și verificarea lui în „amicalele” cu formațiile similare ale Juventus-ului, Parmei și Sampdoriei.

Antrenorul Rubinacci s-a declarat mulțumit de starea psihică a echipei înaintea hopului de la Sibiu, în comparație cu săptămânile trecute, când unii fotbaliști acuzau o oarecare oboseală. Se pare că după victoria cu Jiul, jucătorii „alb-roșii” au regăsit entuziasmul necesar pentru obținerea unui rezultat pozitiv sâmbătă la Sibiu. În legătură cu ineficacitatea lui Călin Mariș din ultimele partide de campionat Mister a adăugat: „Mariș e un jucător important pentru UTA, cu o personalitate în creștere, care are golul în sânge însă are nevoie de o reușită, pentru a alunga această pasă neagră prin care trece în prezent.

CĂLIN MNERIE

Cupa României - „Tuborg”

S-AU DECIS SEMIFINALISTELE

Ieri s-au disputat pe patru stadioane din țară sferturile de finală ale Cupei României - „Tuborg”, ediția 1999-2000. Iată rezultatele și marcatorii, cu mențiunea că echipele învingătoare s-au calificat în semifinale:

● **Rm. Vâlcea**: „U” Craiova - Petrolul 1-0 (0-0). **A marcat**: Cl. Niculescu. Cristi Vlad (Petrolul) a ratat un penalty.

● **Buzău**: Rapid - FCM Bacău 2-1 (1-1; 0-1). **Au marcat**: Voicu, Maier respectiv Fl. Petcu. Maier a înscris „golul de aur” în minutul 95.

● **Sibiu**: CSM Reșița - Oțelul Galați 1-2 (1-0). **Au marcat**: Ciocoi respectiv Tofan și Ion Viorel. Tofan a ratat și o lovitură de la 11 metri.

● **București**: Dinamo - FC Național 3 - 2 (1 - 1). **Au marcat**: Mutu - de două ori, Mihalcea respectiv M. Savu, Carabaș.

DACIAN TODUȚA

RESTANȚĂ ÎN „A”: STEAUA - UMILITĂ!

Ieri, la Bistrița s-a desfășurat meciul restanță dintre Gloria și Steaua, contând pentru etapa a XVI-a a primei divizii la fotbal.

Partida s-a încheiat cu scorul de 4 -0, în favoarea echipei-gazdă.

Iată, formația militară nu se regăsește în campionat, satisfacțiile venind din Cupa UEFA.

Schimbare de domiciliu

Începând de mâine, lidera Diviziei D - Arad, Motorul își va disputa meciurile pe terenul „Motorul” din Aradul Nou și nu la Zădăreni, cum s-a întâmplat până acum.

Așadar, vineri, începând cu ora 14,00, „motoriștii” întâlnesc, pe noul teren (propriu), „Semlecana” Macea.

EXCURSIE LA SIBIU

Informăm suporterii echipei de fotbal UTA care s-au înscris pentru excursie cu autocarul, la Sibiu, că plecarea va avea loc de la stadionul UTA sâmbătă, 13.11.1999, orele 4,00. Rog pe cei înscriși să se prezinte pentru achitarea taxei de 50.000 lei ce reprezintă contravaloarea excursiei, pe str. Mărășești 18-20, între orele 8,00-16,00 și pe str. Aviator Sava 9, după orele 16,30, la Dumitru Bocioacă.

Învingând în mod spectaculos pe SOCED

BASCHETBALIȘTII DE LA WEST PETROM - LA PRIMA REALIZARE MAJORĂ

Ei vor să demonstreze că la Arad nu există doar fete

Petricevici (în prim plan) explică jucătorilor ce trebuie să facă pentru a realiza spectacolul.

Momentul mult așteptat de iubitorii baschetului masculin din orașul nostru s-a produs sâmbăta trecută. Intrați, pentru prima dată în istoria clubului, în prima grupă valorică a Campionatului național, cei de la West Petrom au obținut și prima victorie, după două înfrângeri.

Întâlnirea cu SOCED București poate intra, așadar, în istorie. A fost, după cum spuneam la acel moment, un meci spectaculos, în care elevii antrenați de Dragan Petricevici au avut o prestație remarcabilă, cum nu s-a întâmplat în multe rânduri până acum. Președintele Puf își amintește că „doar în două meciuri, la sfârșitul anului '97, West Petrom a evoluat așa de bine, împotriva echipei Carbochim, la Cluj și „Poli” Iași, într-un joc decisiv de intrare în play-off, pierdut de arădeni cu 13 puncte, adică la un coș de fericire (în tur au fost 11 puncte pentru „petroliști”).

În actuala formulă de echipă, arădenii au jucat remarcabil în acest campioant, contra formațiilor Petrom Sibiu (în turneul de la Iași) și „Poli” Iași (în turneul de la București), dar show-ul de la „Polivalentă”, de sâmbătă, nu poate fi egalat.

E clar că West Petrom are, la ora actuală, cel mai bun lot de jucători din istorie. Cu trei sârbi în echipă, plus Vereș și Apostol, oameni trecuți prin „națională” și cu avântul oferit de tinerii Szijarto și Ifrim, „petroliștii” pot face minuni. Prima a fost intrarea în grupa valorică 1-8. A venit, iată și prima victorie. Urmează...

„Fără exagerare ori lipsă de modestie, intrarea în semifinalele C. N. este un lucru foarte posibil” - după opinia președintelui Puf. „Iar de acolo, cu ajutorul lui Dumnezeu...” - completează șeful „petro-liștilor”. Idee îndrăzneață, orice s-ar spune.

Cei mai buni jucători în meciul cu SOCED, Bubanja și Apostol, au spus că echipa s-a pregătit foarte bine în săptămâna de dinaintea partidei, dorind să facă o figură frumoasă la prima apariție în fața publicului arădean.

Mai mult, Bubanja are de mai mult timp un „fix”, dorind - împreună cu ceilalți coechipieri - să arate că la Arad nu sunt doar fete, ci și băieți, care oferă - pe deasupra - și un spectacol deosebit, ceea ce la fete nu se poate realiza.

Fie ca evoluția din jocul cu bucureștenii de la SOCED să fie începutul unei noi „ere” în baschetul arădean și, împreună cu antrenorul Petricevici, West Petrom să urce cât mai sus.

LEO SFÂRA
Foto: ONORIU FELEA

S. C. SALUBRITATE S.A. ARAD

Informează populația municipiului Arad

Începând cu data de 11.11.1999, se execută operația de deratizare a rampei de gunoi, situată pe str. Poetului, intersecție cu drumul de centură N-V a Municipiului Arad și rampa nouă de gunoi str. 6 Vânători, Câmpul Liniștii.

Perioada de desfășurare: 11.11.1999-26.11.1999.

Reamintim că este interzis accesul persoanelor străine sau al animalelor în perimetrul rampelor.

Pentru eventualele accidente, otrăviri, intoxicări, S.C. Salubritate SA Arad, își declină orice responsabilitate.

(974241)

S.C. SCAR COMPANY SRL

ANGAJEAZĂ

- **LUCRĂTOARE PENTRU BOBINAT** - VÂRSTA MAXIMĂ 35 ANI
- **ELECTROMECANIC**
- **VORBITOR DE LIMBA GERMANĂ**

INF. TEL. 286782

STR. A.M. GUTTENBRUNN NR. 129, ARAD

(974240)

Acum ai de unde ALEGE, la CEL MAI MIC PREȚ!

O gamă completă de telefoane GSM, la prețuri de excepție cuprinse între

39*-69* USD

Telefoane GSM: PHILIPS TWIST;BOSCH com608; ALCATEL ONE TOUCH EASY;MOTOROLA d520; SIEMENS S10;ERICSSON 688;PANASONIC G520; și alte telefoane.

Alege Oferta Media Set**
împreună cu oferta CONNEX

CONECTARE GRATUITĂ 2 LUNI ABONAMENT GRATUIT***

ACUM ȘI ABONAMENT CONNEX START 5$/LUNĂ

* Prețurile nu conțin TVA.
** Numai cu conectare la CONNEX
*** Oferta valabilă până în data de 30.11.1999
Prima și a doua lună de abonament.

media Set MEDIA SET - Calea Aurel Vlaicu, Bl.8, Parter Tel:210545;211544;092976769

dealer autorizat CONNEX

BIROTICA

Leximis® Splaiul Gen. Gh. Magheru Bl. 329B (Micalaca) Tel./Fax: 057/270111; 270100, Arad

- Tehnică de calcul - PC Garanție 3 ani Compaq - Imprimante EPSON
- Copiatoare MINOLTA
- Seifuri
- Mobilier de birou
- Mașini de numărat bancnote
- Centrale telefonice SOLOMON

La prezentarea acestui cupon se va acorda o reducere de 5%, la comenzile ce depășesc suma de 10.000.000 lei.

INTERSAT

OFERTĂ SPECIALĂ

INTERSAT, SATLINE și STARLINE vă oferă posibilitatea de a intra în anul 2000 conectați la rețeaua de televiziune prin cablu.

Persoanele fizice care locuiesc în zone deja cablate beneficiază la reducere, plătind doar 50.000 lei taxă de instalare cu condiția plății abonamentului pe lunile noiembrie și decembrie.

OFERTA ESTE VALABILĂ DOAR PÂNĂ LA 26.XI.1999.

(974159)

S.C. ROLAND PLUS S.R.L.

ARAD, STR. ANDREI ȘAGUNA NR. 38, TEL. 257323

VINDE:

- uși metalice (uși blindate) pentru apartamente;
- gresie, faianță import Spania, Italia, Iugoslavia;
- parchet, fag, stejar, carpen, tei;
- calorifere de aluminiu - "Global" import Italia;
- aplice tavan;
- adeziv pentru gresie, faianță;
- șapă autonivelantă;
- glet - interior și exterior;
- lambriuri și elemente de gard.

Program: Luni - Vineri: 9-17; Sâmbătă: 9-12

(974021)

S.C.V. TABAC ROMANIA S.A.

Calea 6 Vânători nr.55/B
Tel: 270353; Fax: 270212

Organizează concurs pentru ocuparea postului de **SECRETARĂ**

Condiții:

- studii medii
- cunoștințe operare calculator
- însușirea corectă a limbii române, cunoștințe limbi străine: maghiară și engleză (scris,vorbit)
- experiență în domeniu
- vârsta maximă: 30 ani

Așteptăm Curriculum Vitae la sediul firmei până în data de 15 Noiembrie 1999

S.C. FLASH 1H ITALIA S.R.L.

NOU! *Curățătorie chimică* NOU!

și

spălătorie

Servicii ireproșabile !

Calea Victoriei nr.41-43 Tel.057/270151 Program: zilnic L - V 7-19 S 10-14

SC TEHNOTON SERVICE

cu sediul în IAȘI Sos. Pacurari, nr. 2a Bl. 590 B

organizează

LICITAȚIE PUBLICĂ

deschisă cu strigare în data de 17.11.1999, ora 12,00, la sediul societății pentru

VÂNZARE SPAȚIU COMERCIAL

situat în localitatea ARAD, Piața SPITALULUI, bl. 1-5 ABC - parter, preț de pornire a licitație 998.670.000 lei. În caz de neadjudecare la prima ședință se va organiza cea de-a doua licitație la data de 22.11.1999 ora 12,00.

Prețul nu conține TVA

Caietul de sarcini poate fi procurat, contra cost la sediul societății. Pentru participare la licitație, ofertanții vor depune la sediul societății, până la data ținerii licitației, documentele prevăzute în caietul de sarcini.

Relații suplimentare la telefon: 032/14.33.90; 032/14.58.64 sau 092/61.33.97.

(974337)

ECOS IMPEX

Nou! DISTRIBUITOR UNIC AL PRODUSELOR PENTRU ACOPERIȘ COVERDACH

DESCRIERE: sistem pentru acoperișuri din tablă de oțel aluzincată R 0,5 mm profilată și modulată, cu strat perlat sau granulat, din ardezie colorată.
GARANȚIE: în condiții corecte, 30 de ani.
DURABILITATE: circa 100 de ani.
DIMENSIUNI: Element ALFA 1185 mm X 450 mm. Element DELTA 1200 mm X 450 mm.
Acoperire 2,26 elemente / mp
GREUTATE: 3 kg / buc.; cca. 6 kg / mp

Arad, Calea A. Vlaicu nr. 257 (lângă Peco Vlaicu) Tel./fax: 057/289740

(66827)

S.C.A. Legumicola Pecica S.A.

Convoacă Adunarea generală extraordinară a Acționarilor pentru data de 25 noiembrie 1999, orele 11,00, la sediul său din Pecica, nr. 1528.

Ordinea de zi:

1. Diminuarea capitalului social cu valoarea terenurilor agricole, ale statului și ale locatorilor.
2. Numirea administratorului desemnat în urma concursului de selecție.
3. Modificarea actului constitutiv, statutului referitor la administrarea societății în conformiate cu aprobarea de principiu dată de A.G.A. din data de 21 iulie 1999.
4. Diverse.

În cazul în care nu se întrunește legal A.G.A. în data de 25 noiembrie 1999, se convoacă pentru data de 26 noiembrie 1999 orele 11,00.

(974242)

Direcția Generală a Finanțelor Publice și Controlului Financiar de Stat a județului Arad

organizează licitație publică

pentru vânzare în condițiile Ord. Guv. nr. 128/1998 a următoarelor categorii de bunuri devenite proprietate de stat:

- televizoare color;
- combine muzicale;
- fotolii din pânză, frigider electric;
- un autoturism OPEL SENATOR;

Licitația se va organiza la sediul Vămii Turnu, în ziua de 19 noiembrie 1999, începând cu orele 10,00.

Informații suplimentare la telefon 280633 int. 184.

(974243)

SOCIETATE MIXTĂ ROMÂNO-GERMANĂ

cu sediul în Arad - str. V. Milea nr. 44

ANGAJEAZĂ SECRETARĂ

în următoarele condiții:
- vârstă maximă - 35 ani;
- cunoașterea la nivel de limbă maternă a limbii maghiare și la nivel mediu a limbii engleze;
- operare pe calculator (WORD, EXCEL);
- experiență în munca de secretariat;
- condiții de salarizare deosebite;
- condiții de muncă deosebite.

REFERENT DE COMERȚ EXTERIOR

în următoarele condiții:
- vârsta maximă - 35 ani;
- studii universitare - de preferință în domeniu;
- cunoașterea la nivel avansat a limbii maghiare, engleze sau germane;
- operare pe calculator (WORD, EXCEL);
- experiență în domeniu;
- condiții de salarizare deosebite;
- condiții de muncă deosebite.

REPREZENTANT VÂNZĂRI PRODUSE ALIMENTARE

în următoarele condiții:
- vârstă maximă - 35 ani;
- studii medii sau universitare;
- cunoașterea la nivel de conversație a limbii maghiare, engleze sau germane;
- carnet de conducere categoria B;
- disponibilitate pentru deplasări în țară;
- experiență în domeniul vânzărilor;
- autoturism și telefon GSM la dispoziție;
- condiții de salarizare deosebite;
- condiții de muncă deosebite.

INFORMAȚII LA S.C. AGRIROM S.R.L.
tel: 250880 (între orele 10,00-16,00)

(4114728)

S.C. ARĂDEANCA S.A. ARAD

ANGAJEAZĂ

*** PERSONAL PENTRU MUNCĂ LA DOMICILIU, PICTAT FIGURINE.**

Relații suplimentare la sediul societății din Arad, str. Pădurii nr. 2-4, Biroul personal.

(4114725)

INTERNATIONAL COMPUTER SCHOOL ARAD și FUNDAȚIA ROMÂNO - ELVEȚIANĂ "ENTREPRENGURSHIP FREE"

Vă oferă cursuri:

- OPERATOR CALCULATOR
- LIMBA ENGLEZĂ
- CONTABILITATE TEORETICĂ ȘI COMPUTERIZATĂ
- RELAȚII CU PUBLICUL
- AGENT DE VÂNZĂRI

Diplome avizate de Ministerul Educației Naționale. Suport de curs. Know-how elvețian. Plata în 4 rate.

P-ța Sporturilor bl. 25 parter (IIRUC S.A.) sau la telefon 23.03.09, zilnic orele 8,00 - 20,00

SOCIETATEA AGRICOLĂ AGRIȘ ȘOFRONEA

Societate în lichidare

Sediul com. Șofronea F.N. (brutărie)

C.F. R1726681

Autorizată: încheierea jud. Arad nr. 2050/1992

FALIMENT (lichidare)

Anunță toți creditorii cu titluri certe, lichide și exigibile ca în termen de 20 zile de la apariția prezentei notificări să depună DECLARAȚIE de creanță potrivit Legii 64/1995 a falimentului.

Termenul de 20 zile este termen de decădere.

Informații la telefon 416213, orele 10-12 și 256378, orele 16-17.

LICHIDATOR JUDICIAR **PRIVAT, AUTORIZAT**

Consilier juridic **Florian Oneș**

(4114730)

TRIBUNALUL JUDEȚEAN ARAD

vinde la licitație publică prin intermediul Executorilor Judecătorești din cadrul Tribunalului Județean Arad LINII DE PANIFICAȚIE ȘI PATISERIE - tip SIMER Italia.

Licitația va avea loc în data de 19 noiembrie 1999, ora 13, la sediul Tribunalului Arad, str. Gen. V. Milea nr. 2, Arad, camera 104.

Informații suplimentare la Banca „Dacia Felix" S.A., Sucursala Cluj Napoca, telefon 064-190907.

(974245)

S.C. „TEBA" S.A. ARAD

Convoacă Adunarea Generală a Acționarilor pentru data de 26.11.1999, ora 11,00, la sediul societății din Arad, str. Patria nr. 14. În situația neîntrunirii majorității acționarilor, ședința se va relua în data de 29.11.1999 la aceeași oră și loc.

ORDINEA DE ZI

1. Eliberarea din funcție a fostei conduceri și a cenzorilor. Descărcarea de gestiune a acestora.
2. Modificarea Statutului SC TEBA SA ca urmare a transferului de proprietate de la FPS Arad la SC TEXTIL SA Arad.
3. Numirea organelor de conducere și a cenzorilor.
4. Diverse.

Director ing. CECILIA KOVACS

(974246)

SC IZOLTA SRL

Str. Cocorilor nr. 4

tel. 289342

VINDE

- **CIMENT** la comandă **39.000 lei/sac**

La cantități mai mari de 5 t se asigură transport gratuit în oraș

- **B.C.A.** la comandă **600.000 lei/mc**
- Materiale construcții
- Plasă gard
- Plasă rabitz
- Plăci azbociment import UCRAINA - preț 57000 lei/buc.
- Cuie
- Vopsele și altele
- Antigel concentrat - 21.000 lei/kg

Materiale hidroizolatoare (armătură poliester) marca PLUVITECH garanție 10 ani la prețuri avantajoase

Executăm hidroizolații

Așteptăm comenzile dvs.!

Depozit Cocorilor nr. 4 telefon 273706
Depozit Eftimie Murgu f.n. telefon 256589

(c.b.)

S.C. „FRANCKMAR" ARAD — DAEWOO AUTOMOBILE ROMÂNIA

DEALER AUTORIZAT

Str. Andrei Șaguna nr. 16 tel. 251179

Vă oferă autoturisme din gama DAEWOO în cele mai atractive condiții:

NUBIRA, LEGANZA, MATIZ, MUSOO, KORANDO, CIELO, TICO, DAMAS, LUBLIN, AVIA

- Se pot cumpăra în rate și leasing cu avans de 20%.
- Se asigură service în perioada de garanție și post garanție.
- Dispunem de service modern cu dotare de specialitate și personal cu înaltă calificare.

(658989)

● Service-ul Franckmar din str. Andrei Șaguna 16 este singurul Service Daewoo autorizat de RAR din județul Arad.

VÂNZĂRI APARTAMENTE O CAMERĂ

Vând garsonieră cf. II, Micălaca, et. 4/4, fără probleme, toate îmbunătățirile, 8.000 DM. Telefon 235784, 092 308 400. (34848)

Vând apartament 1 cameră, 58 mp, ultracentral. Telefon 222883. (34572)

Vând apartament 1 cameră, bloc 708, etaj II, ap. 12, multiple îmbunătățiri. Informații telefon 261318, seara și telefon 092.274.864. (34726)

Vând garsonieră cf. I, Grădiște, et. III. Telefon 237065, 461529. (34708)

Ocazie! 8.000 DM, apartament 1 cameră, balcon închis, îmbunătățiri, Micălaca. Telefon 210255. (34889)

Vând (schimb) garsonieră, confort III. Telefon 243269 .(34968)

Vând apartament 1 cameră, renovat, 11.500 DM, central. Telefon 281124. (34981)

Vând garsonieră, central, str. Bușteni nr. 14, bl. A, sc. B. ap. 12. Informații zilnic, după ora 16. (34953)

Vând garsonieră, confort I, îmbunătățită, Miorița, 8.100 DM. Telefon 270872. (34921)

Vând garsonieră confort I, stare excelentă, ocupabilă imediat, convenabil. Telefon 263953. (34997)

Vând garsonieră confort I, Micălaca, str. Simfoniei. Telefon 274379, orele 16-22. (34737)

Vând urgent garsonieră zona 300, parter înalt; 7.500 DM. Telefon 270834. (35146)

Vând apartament una cameră și garaj zidit, zona Podgoria. Telefon 233317. (35047)

Vând garsonieră confort I (ne)mobilată. Telefon 259112. (35068)

VÂNZĂRI APARTAMENTE DOUĂ CAMERE

Vând apartament 2 camere, centru, str. Călimănești, et. 1/4, suprafață mare, 29.000 DM, negociabil. Telefon 235784, 092 308 400. (34848)

Vând apartament 2 camere, Micălaca, zona III, et. 4/4, acoperiș țiglă, decomandat, îmbunătățit, 18.000 DM. Telefon 235784, 092 308 400. (34848)

Vând apartament 2 camere, Confecții, bl. 12, sc. B, 10.000 DM. Telefon 092 295 340. (34941)

Vând apartament zona gării, amenajat stil occidental, mobilat parțial, preț 35.000 DM negociabil. Telefon 094.160.581. (33539)

Vând apartament 2 camere, confort I, zona UTA. Telefon 249246. (34642)

Vând apartament str. Ecaterina Varga, 2 camere decomandate, etaj II, preț 26.500 DM negociabil. Informații telefon 231410. (34687)

Vând apartament 2 camere, Fortuna, confort II, parter, îmbunătățit, scurgere separată, contorizat, 13.000 DM. Telefon 242579, orele 19-21. (34715)

Vând apartament 2 camere, semidecomandat, etaj I, confort I, ultracentral, 23.000 DM. Telefon 258914 sau 094.264.760 după ora 18. (34716)

Ocazie! Vând apartament 2 camere, Vlaicu, 9.800 DM. Telefon 270834. (34826)

Vând apartament 2 camere, îmbunătățit, Banu Mărăcine, cf. I. Telefon 235017. (34797)

Vând apartament 2 camere, Maiakovski, et. IV, țiglă, îmbunătățit; garaj metalic lângă Școala Generală nr. 5. Telefon 255867, 094 612 881. (34805)

Vând apartament central, 2 camere, mari, decomandate, bloc fără probleme, preț rezonabil, et. 4/ 4. Telefon 210928. (34813)

Ocazie! 15.500 DM, apartament 2 camere, decomandate, Vlaicu. Telefon 210555. (34889)

Vând urgent apartament 2 camere, Vlaicu, preț 8.500 DM. Telefon 247752, după ora 17. (34919)

Vând apartament 2 camere, central, Podgoria, et. IV/IV, izolație italiană. Telefon 092.372.730. (34958)

Vând apartament 2 camere, parter, superamenajat modern, bucătărie complectă + diverse, Vlaicu lângă Opel, 13.500 DM. Telefon 092.344.705. (34822)

Vând apartament 2 camere, Vlaicu, la numai 10.000 DM. Telefon 270872. (34921)

Vând apartament 2 camere, mobilat, Moneasa. Telefon 439174, seara. (34816)

Vând apartament 2 camere, Alfa, etaj I, decomandat, 14.200 DM negociabil. Telefon 270856. (35146)

Ocazie! Vând apartament 2 camere, Vlaicu, îmbunătățit, 8.700 DM. Telefon 270856. (35146)

Vând apartament 2 camere, Micălaca bl. 107. Telefon 094.262.367. (35019)

Vând apartament 2 camere, semidecomandat, Micălaca, preț acceptabil. Telefon 255133 (34421)

Vând apartament cu 2 camere. Telefon 219190; 094.935.406. (34765)

Vând apartament 2 camere, confort I sporit, zonă centrală (CEC-ul nou), parter înalt, îmbunătățit; 25.000 DM. Telefon 235538; 412214. (34809)

Vând apartament 2 camere, confort I, str. Spitalului. Telefon 271841. (35026)

Vând urgent apartament 2 camere, decomandat, et. I, str. Piața Spitalului bl. 5, sc. C, ap. 3. Telefon 233146 și 094.513.335. (35076)

Vând apartament 2 camere, str. Artileriei, nr. 6 (poarta auto Strungul), 10.200 DM negociabil. Telefon 277412. (35155)

Vând urgent apartament 2 camere, Valicu, et. 10, acoperiș fără probleme, 7.700 DM. Telefon 092.966.502. (35078)

VÂNZĂRI APARTAMENTE TREI CAMERE

Vând apartament 3 camere, decomandat, etaj II, Alfa, 16.000 DM (confort I). Informații telefon 258914 sau 094.264.760, după ora 18. (34716)

Vând (închiriez) apartament 3 camere, zona Polivalentă, cu garaj și apartament 3 camere, Aleea Făget (Intim), confort II, negociabile. Telefon 223165. (34974)

Vând apartament 3 camere, central, preț negociabil. Telefon 270872. (34921)

Vând apartament 3 camere. Telefon 219190; 094.828.934. (34765)

Vând apartament 3 camere decomandate, Alfa, bloc 8, sc. A, etaj 2, ap. 6; 15.000 DM. Telefon 094.141.911. (34362)

Vând apartament 3 camere, central, etaj II, decomandat, 22.000 DM. Telefon 270856. (34826)

Vând apartament 3 camere, confort I cu îmbunătățiri + garaj, în Alfa, la tramvai. Telefon 277499. (35044)

Vând apartament 3 camere, et. IV, Alfa, îmbunătățit, decomandat, 15.000 DM. Telefon 257946. (35002)

Vând apartament 3 camere, decomandate, îmbunătățit, balcon, 2 boxe, parter, bl. 228. Telefon 263240. (35065)

Vând apartament 3 camere, semidecomandat, confort II, et. III cu îmbunătățiri, Telefon 242652, preț 14.000 DM. negociabil. (35075)

VÂNZĂRI APARTAMENTE PATRU-CINCI CAMERE

Vând apartament 4 camere, toate îmbunătățirile, zona 300, malul Mureșului, garaj autorizat. Telefon 259891. (34530)

Ocazie! Vând apartament 4 camere, 117 mp, Micălaca, 15.800 DM. Telefon 253326. (34921)

Vând apartament 4 camere, în asociație (zona Vilelor), Romanilor, etaj I, garaj, 227 mp; preț 76.000 DM. Telefon 094.778.462. (34676)

Vând apartament 4-5 camere. Telefon 219190; 094.935.406. (34765)

VÂNZĂRI CASE

Vând casă cu spațiu comercial, 1.000 mp, 68.000 DM. Telefon 092 292 559. (34873)

Vând casă mare, la cheie, construcție 1997, Micălaca, 230.000 DM. Telefon 092 292 559. (34873)

Vând casă cu grădină mare, localitatea Zimand Cuz, nr. 112. (34662)

Vând casă 4 camere, încălzire centrală, în Vladimirescu, zonă centrală, cuptor pentru patiserie german, preț negociabil. Telefon 514207. (34546)

Vând casă, central: parter - privatizat; etaj- apartament. Telefon 234862. (34420)

Vând apartament tip casă plus anexe, 2 camere. Lipova, telefon 562734. (4113085)

Vând casă în centru Lipova în curte sau schimb cu similar în Arad. Telefon 245738. (4113083)

Vând casă cu curte, 400 mp; mobilier. Telefon 092.599.416. (34636)

Vând casă, tot confortul, comuna Vladimirescu, negociabil. Telefon 255981; 092.284.409. (34701)

Vând casă de locuit, cu brutărie și magazin, central, localitatea Vladimirescu, str. Progresului nr. 78. Telefon 514185, Arad. (34842)

Vând casă, grădină, anexe, localitatea Frumușeni nr. 565, telefon 119. (34796)

Vând casă în Lipova, zona Piața Decebal, convenabil. Telefon 092 257 420. (34819)

Vând casă 5 camere, bucătărie, baie, canalizare, gaz stradal, în Grădiște. Telefon 276419, 237794. (34892)

Vând o vilă pe str. Triumfului nr. 6, imediat ocupabilă, 3 dormitoare, salon, 2 băi, bucătărie, antreuri și terasă închisă. Telefon 210338, 092 811 149. (34907)

Vând casă în Felnac nr. 669. Informații telefon 411149 Felnac, 257317 Arad, 271389 Arad, după ora 18. (34922)

Vând casă în Felnac nr. 669. Informații la adresă sau la Zădăreni nr. 67, seara sau în Arad, Piața Avram Iancu nr. 5-6, Magazinul pensionarilor Economat, între orele 8-16. (34923)

Vând casă tip vilă, cartier Subcetate, str. Radu de la Afunați nr. 26/A, cu: apă, canalizare, încălzire gaz. Telefon 057/ 280704; 092.778.625. (34969)

Vând sau dau în chirie casă mare, Calea Timișorii în Aradul Nou. Telefon 287662. (34856)

Vând casă Aradul Nou, str. Molidului nr. 56, apă, gaz, curte mare 1500 mp, 3 intrări separate, 45.000 DM, negociabil. Telefon 278853. (34899)

Vând casă la Iratoș, nr. 83. Telefon 092.691.339. (34238)

Vând casă nouă, cu mansardă, 4 camere + anexe, Bujac; 40.000 DM negociabil. Telefon 244431. (f, 659243)

Vând casă 3 camere, confort deosebit, cu grădină, str. Clujului; preț rezonabil. Telefon 250209. (34421)

Vând casă în comuna Livada, vizavi Primărie, casă nouă, demisol, parter, etajul I și mansardă, preț 115.000 DM negociabil. Informații telefon 094.607.228; 412183. (34774)

Vând central Grădiște, apartament la casă, 2 camere, bucătărie, cămară alimente + anexe, apă rece + canalizare, pe stradă rețea gaz + termoficare. Informații telefon 230945. (34779)

Vând casă 3 camere, dependințe, gaz, canalizare, grădină 770 mp, 36.000 DM. Telefon 255976, după ora 16. (35141)

Vând casă 1500 mp, Gai. Informații str. Alexandru cel Bun nr. 2, Gai. (35046)

Vând casă în comuna Vladimirescu str. Reformei nr. 6, gaz stradal, apă, garaj, grădină, locuibilă. Telefon 057/514896. (33017)

Vând casă str. Brîncuș nr. 56. Informații telefon 222304. (35034)

Vând casă în stare bună cu anexe și grădină mare, localitatea Adea. Telefon 523081 sau 094.556.825. (4113179)

Vând casă nouă cu etaj, parter 80% gata, grădină mare, Chișineu Criș, str. Dragoș Vodă nr. 2. Telefon 521186. (4113181)

Vând sau schimb casă mare în Frumușeni nr. 344, preț negociabil sau schimb cu mașină plus diferență. (35056)

Vând casă mare cu grădină în Sebiș. Telefon 259112. (35068)

OCAZIE! VÂND CASĂ toate utilitățile, suprafața 900 mp. Telefon 092.239.471; 256543 - până la ora 16.

VÂNZĂRI SPAȚII COMERCIALE

Vând spațiu ultracentral, situat în curte, 135 mp. Telefon 276898. (34798)

Vând gheretă metalică, vad comercial bun, 2.500 DM. Telefon 092 735 983. (34836)

Vând SPAȚIU COMERCIAL în B-dul Revoluției, 42 mp, amenajat cu toate dotările. Telefon 094.555.686. (35014)

VÂNZĂRI TERENURI

Vând, în Grădiște, teren intravilan, 1.500 mp. Telefon 276419, 237794. (34891)

Vând un ha pădure. Informații telefon 466465. (34991)

Vând teren pentru construcție, Grădiște, zonă bună, toate utilitățile. Telefon 253575, 253366. (35096)

VÂNZĂRI AUTO

Vând Citroen Xantia, an 1995, Full Extra, km puțini, preț 16.200 DM negociabil sau schimb + diferență. Telefon 094.164.665; 287022. (34778)

Vând remorcă camion marca RF 6, capacitate totală 11 tone, încărcătura 8 tone; preț negociabil; 1000 DM. Telefon 092/ 689443; 057 - 289028. (34756)

Vând convenabil Dacia 0 km, orice model, livrare imediată. Telefon 094.391.896. (34618)

Vând Ford Escort Combi, 1,8 Diesel, an 1992, Euro II, servo direcție, închidere centralizată, trapă, preț 7.200 DM, neînmatriculat. Telefon 270688, 094592275. (34916)

Vând Dacii 0 km, noi, orice tip. Telefon 094 157 830. (33309)

Vând avantajos anvelope auto noi și folosite, de camion, diametru: 17,5; ARO, Jeep 15,16; autoturisme 12, 13, 14, 15, 16, 17 țoli. Telefon 259339; 563027. (4113081)

Vând (dezmembrez) Alfa 33 injecție. Telefon 211213. (34684)

Vând autoturism Ford Scorpio, februarie 1988, stare excepțională. Telefon 271278. (34725)

Vând urgent Opel Vectra Turbo Diesel Intercoler, recent înmtariculat, an 1993, cu toate extrasele. Telefon 219869; 094291600. (34777)

Vând urgent Opel Astra 1,7 TDI, an 1993, Full Extrase, înscris persoană fizică; preț 12.600 DM negociabil. Telefon 219869; 094.291.600. (34777)

Vând camion Scania 10 tone, cu remorcă 18 tone. Telefon 273492. (34803)

Vând Oltcit alb, 1989, CIV, înmatriculat firmă. Telefon 266010, 262834. (34814)

Vând BMW 524 TD din 1986 (sau variante), stare ireproșabilă, motor, caroserie rezervă. Telefon 092 495 640, 287144. (34811)

Vând Mercedes Benz, 190E, neînmatriculat, 3.000 DM. Telefon 092 735 983. (34836)

Vând AUDI A4, 1.6, benzină, an 1995, înmatriculat pe persoană fizică. Telefon 057-283027. (34870)

Vând Dacia 1310, 1986, 2.000 DM, negociabil. Telefon 258616. (34927)

Vând talon Dacia 1300 și piese de schimb, din dezmembrare. Telefon 262905, după ora 16. (34915)

Vând Dacia 1310, CIV, 1983; Dacia papuc, CIV. Telefon 464027. (34882)

Vând Oltcit, an 1993, 1.600 DM. Telefon 057-285305, 211027. (34760)

Vând Skoda Felicia Break, 1,6i, an 1997, neînmatriculată, 45.000 km. Telefon 275566. (34863)

Vând urgent BMW 324 Diesel, an 1986, persoană fizică, 9.000 DM, negociabil. Telefon 253527, seara, după ora 19. (34943)

Vând Ford Escort Diesel, 1987, 4 uși, înmatriculat persoană fizică. Telefon 057-259650, 094 788 309. (34948)

Vând WV Golf Diesel, înmatriculat, preț 2500 DM, negociabil. Telefon 259236; 267236. (34979)

Vând tractor MTZ stare de funcționare și combină recoltat porumb pe un rând. Telefon 411186, Felnac, după ora 20. (34967)

Vând tractoare U-650 și U-800, stare bună la 33 milioane bucata, negociabil. Telefon 210881, după ora 17. (34956)

Vând autoturisme Opel Astra '96, Opel Astra '93 Turbo Diesel și Ford Escort '91 Diesel. Telefon 253930; 281250. (34983)

Vând Audi 80, catalizator, 7.900 DM, 1700 cmc. Telefon 281124. (34981)

Vând autoturism VW Passat benzină, an 1992. Telefon 287662. (34856)

Vând Renault Espace, 7 locuri, preț negociabil, stare foarte bună, înscris persoană fizică. Telefon 094.796.521 și 514656, seara. (34851)

Vând Fiat Croma CHT, 4800 DM, negociabil. Telefon 092/ 237790. (35003)

Vând Mercedes 208D, frigorific, 1992, capacitate 1 to. Închiriez casă în Grădiște, pe strada principală, ideală pentru depozit. Telefon 272009 sau 094 201 666. (34567)

Vând Mercedes 200 Diesel, persoană fizică, cu CIV, numere noi, 3.800 DM. Telefon 094.697.825. (35042)

Vând Seat Ronda Diesel, an 1983, consum 5%, CIV,. VT, 2600 DM, negociabil. Informații telefon 275260. (35053)

Vând Renault 21 Nevada, 1991, benzină, injecție. Telefon 094.698849; 279651. (35027)

Vând Volkswagen Ciroko, înmatriculat, CIV, numere noi, stare bună, preț 1300 DM, negociabil. Informații telefon 057/ 530182. (4113180)

Vând talon Renault 18; vând Fiat Fiorină Disel, 80.000 km, consum 4 litri la 100 km; vând Renault 9 Diesel consum 5 litri la 100 km. Informații telefon 094.114.386. (35060)

Vând Volkswagen combi Turbo Diesel euro II, 1992, recent înamtriculat persoană fizică. Telefon 273415. (35067)

Vând Volkswagen Passat combi Turbo Diesel, 1987, cu motor defect. Telefon 273415. (35067)

Vând tractor U-650 M, fabricație 1991, stare funcționare bună, preț negociabil. Telefon 057/216336. (35073)

Vând Daewoo Damas, an 1997m, preț numai 6.800 DM. Telefon 094855473; 093226090. (35052)

Vând microbus Volkswagen Transporter, înmatriculat. Informații la telefon 466029, după ora 18. (2526675)

Vând Renault 21 benzină, an 1986, persoană fizică; preț 4.800 DM negociabil. Informații telefon 270716. (35148)

Vând remorcă basculantă de 5 tone, tip RM2, stare de funcționare, str. Independenței, nr. 10, Arad (Bujac). Telefon 240288. (35134)

Vând motoare: Mitsubishi Pajero, complet; Mercedes bus cu cutir și cadran; Ducato 2,5 TD; Fiat Regata D; Fiat Uno D; Ford Escort; Renault 18, 21, 25 D; Opel Kadet 1,6 D; Ople Corsa Isuzu 1,5 D; Peugeot 305; Talbot Diesel; măști față, bări, față spate, diferite tipuri; chiuloase Golf 1,6D; diverse electromotoare; diverse pompe injecție; alternatoare. Telefon 094.872.611. (35125)

Vând pompă de spălat cu presiune înaltă și apă caldă, marca Vap; convenabil. Telefon 094.872.611. (35125)

VÂNZĂRI ELECTRO

Vindem TV COLOR, 800.000-1.100.000 lei, garanție 6 luni. Telefon 244904, orele 9-17. (35004)

Vindem LĂZI FRIGORIFICE; CONGELATOARE; VITRINE; COMPRESOARE 5.000 W; CAMERE FRIG; DULAPURI FRIG; inox; garanție un an. Telefon 281384, orele 8-18. (34042)

Vând TV COLOR en-gros, en-detail, gamă diversificată, prețuri minime; garanție. Telefon 289456; 092.239.242.

Vând ieftin INSTALAȚII SATELIT și BOXE 50W. Telefon Arad 237471, Ineu 511485. (34571)

Vând TV color, mașină spălat automată, cuptor microunde 1500 W, calorifer electric, cu garanție. Telefon 284604. (34700)

Vindem o gamă mare TELEVIZOARE COLOR stereo; convenabil. Telefon 280260; 211213, orele 10-20. (34011)

Vând TV color; mașini de spălat; frigidere cu congelatoare și lăzi frigorifice (cu garanție 6 luni); la prețuri avantajoase; între orele 9-17. Telefon 251392. (34350)

Vând mașină spălat automată 1.000.000 lei; TV color 930.000 lei; ladă frigorifică 1.400.000 lei, ofer garanție. Telefon 259339; 563027. (4223081)

Vând toată gama de frigidere, second-hand. Telefon 270622. (34103)

Vând toată gama de piese pentru frigidere casnice și comerciale. Telefon 270622. (34103)

Vând computer Pentium cu tastatură și mouse, 600 DM. Telefon 563070. (4113086)

Vând TV color Philips, Nokia, Grundig, stereo, teletext. Telefon 264004. (34747)

Vând urgent instalație de discotecă, boxe Celestion 500-1.000 W, aplificatoare, mixer, crosover, instalație lumini. Telefon 092 344 821. (34817)

Vând motor trifazic 7,5 KW, 2800 turații. Infortmații telefon 289307. (34954)

Vând cuptor patiserie, inox, 8 tăvi. Telefon 054/240581.

Vând computer 486, monitor color, maouse. Telefon 268535. (35017)

Vând congelator, ladă frig, combină frig, TV color, uscător rufe, robot telefon; garanție 1 an. Telefon 220926. (34729)

Vând celulare Motorola, garanție, abonament, 1.000.000 lei/bucata. Telefon 252860; 094.508.142. (34752)

Vând CÂNTARE ELECTRONICE și CASE MARCAT FISCALE avizate Ministerul Finanțelor. Telefon 272727. (34781)

Vând TV color, deosebite, carcasă plastic. Telefon 259353. (35084)

VÂNZĂRI DIVERSE

Vând FIER BETON 5700 lei/kg; B.C.A. 600.000 lei/mc, str. Independenței nr. 7, Bujac. Telefon 273785; 092.457.280. (35016)

Vând (închiriez) garaj autorizat, zona Vlaicu-Făt Frumos, 1.200 DM. Telefon 235784, 092 308 400. (34848)

Vând en-gros HAINE second - hand GERMANIA, peste 20 sortimente. Telefon 289456, 092.239.242.

Vând termotekă Ocean - Beretta, 24 kw - 1.000 DM. Telefon 259854; 094.600.332. (35119)

Vând EUROBOLȚARI termoizolanți cu garanție: 300x250x200, 3.600 lei/buc; 1 mc-240.000 lei. Telefon 281491; 092.381.750. (34834)

Vând PLASĂ GARD zincată, orice dimensiuni, PLASĂ RABITZ și CUIE CONSTRUCȚII, str. Vrabiei nr. 4. Telefon 289997, 094.558.552. (27190)

Vindem avantajos mobilier comercial (rafturi, pulturi, birouri, dulapuri vestiar); agregate frigorifice (vitrine, dulapuri, camere, congelatoare); cântare 10, 100, 500 kg; scări, cărucioare, grătare lemn, etc. Informații telefon 281060 și 281036. (34129)

Vând LEMNE FOC, orice cantitate. Telefon 214010. (34538)

Vând ouă de prepeliță (medicament, reproducție), cu instrucțiuni. Telefon 289966; 248064. (34410)

Vând POMI FRUCTIFERI, localitatea Dorobanți, nr. 86. Telefon 535058. (34720)

Vând lemne foc esență tare. Telefon 210373. (34709)

Vând SRL cu multiple activități, cu spațiu comercial central, 40 mp, Piața Avram Iancu. Telefon 092.344.808: 092.344.809. (34714)

Vând 2 bucăți cărucioare pentru copii (import), 350.000 lei/bucata. Telefon 254796. (34742)

Vând abricht cu grosime. Telefon 254854. (34815)

(Continuare în pagina 15)

(Urmare din pagina 14)

Vând termoteka import, pe gaz. Telefon 287744, după ora 21. (34744)

Vând cățele Husky Siberian, excepționale, 7 săptămâni, acte în regulă. Telefon 254668. (34823)

Vând asistență tehnică TV, TIH 445, remorci cisternă, remorcă basculantă, generator acetilenă, convertizor sudură, banc centicubat pompe injecție, șlaif tâmplărie. Telefon 258296, 092 315 686. (34926)

Vând colțar nou și ceas taxi. Telefon 094 629 471. (34873)

OCAZIE! Vând UTILAJE BRUTĂRIE completă: malaxor, injector, rafturi, tăvi, etc, 1.600 DM. Telefon 092344705. (34961)

Vând aragaz 3,4 ochiuri, 150 DM, instant baie, bucătărie, 150 DM, termoteka 600 DM, cărucior handicapați 200 DM, mașină de tricotat Brother cu cartelă, 2 paturi, melană și mohair Alpin. Telefon 248533. (34976)

Vând urgent mobilă de birou, stare foarte bună. Telefon 282654. (34962)

Vând 15 oi Țurcane, Pecica. Telefon 468023, după ora 18. (3042168)

Vând ieftin ladă frigorifică, canapea tip fotiliu pat. Telefon 258519. (34794)

Vând pian scurt, flori interior, blănuri diferite mărimi. Telefon 283952. (34741)

Vând 50 bucăți oi Țurcane. Informații sat Cuied nr. 249, Duma Emil, seara. (3042228)

Vând garaj autorizat, zona 300, 1600 DM, negociabil. Telefon 266114. (35005)

Vând două iepe sure 8 ani, localitatea Secusigiu nr. 306, telefon 194. (34998)

Vând urgent cherestea cireș, uscat natural. Informații telefon 094.628.576. (4113091)

Vând haine la kg (treninguri) sortate. Telefon 094.606.525. (34788)

Vând POMI altoiți, familia Olaieru Gheorghe, Cuvin, nr. 210. Telefon 461064 după ora 16.

Vând colțar pluș, combină frigorifică, cuier. Telefon 262890. (34738)

Vând dormitor nuc, mobilă bucătărie vopsită cu bufet, tablouri vechi, călcător cu jar, birou elev, baloane vin 20 litri, diverse, str. Budai Deleanu nr. 30A. Telefon 567048. (35054)

Vând combină muzicală, fotolii, obiecte de uz casnic, haine la kilogram, TV color. Telefon 251237. (35023)

Vând cazan țuică, nou, 170 litri, motor trifazic 7,5 KW/1440 rotații. Telefon 094.698.849; 279651. (35027)

Vând 2 fotolii pat extensibile, aragaz, mașină spălat automată. Telefon 276158. (35028)

Vând saxafon Guban „Loxor solo" reparație capitală, 250 DM, negociabil. Telefon 092.587.944. (35038)

Vând termoteca Beretta combi, 24 KW, 1.000 DM. Telefon 210631. (35040)

Vând cazan pentru baie pe lemne, nemțesc, cutie viteză Mercedes Cobra, motor cu cutie Ford American pe benzină injecție. Telefon 236851. (35063)

Vând lambriuri. Telefon 233340, orele 10-16. (35071)

Vând ouă prepeliță (medicament, reproducție) cu instrucțiuni. Telefon 289966, 248064. (35080)

Vând dormitor complet, stare bună, 4.500.000 lei. Telefon 289966, 248064. (35080)

Vând fasole uscată de calitate, la preț negociabil. Informații telefon 473103. (3041810)

Vând 100 lăzi plastic cu sticle suc, tip vechi, 1/4 și 2 tuburi bioxid de carbon x 30 kg, preț 1.500.000 lei, negociabil. Informații la telefon 467132. (2526676)

Vând termotecă gaz, instant baie, bucătărie, calorifere, ofer un an garanție. Telefon 092.989.017. (35086)

Vindem auto RABA 10 tone, cameră frigorifică, dulap frigorific, grup electrogen. Telefon 460066, Vinga. (35085)

Vând dormitor culoare neagră și casă în comuna Socodor. Telefon 250974. (35094)

Vând 2 locuri de veci în cimitirul Pomenirea. Relații telefon 274376. (35136)

CUMPĂRĂRI TERENURI, IMOBILIARE

Cumpăr urgent apartament 2-3 camere. Telefon 270872. (34960)

Cumpăr apartament 2 camere, zona 300, etaj I-III, decomandat; ofer 18.000 DM. Telefon 249806; 094.778.462. (34676)

CUMPĂRĂRI AUTO

Cumpăr mașină avariată sau talon cu carte de identitate pentru Volskwagen Diesel Transporter, fabricat după 1981. Telefon 094.578.432, Brașov. (34731)

Cumpăr urgent autoturism Dacia, an fabricație după '94. Telefon 557179. (34993)

CUMPĂRĂRI DIVERSE

Cumpărăm orz, grâu furajer, orzoaică, porumb recolata 1999, plata la ridicare. Telefon 065/ 163885; 094789037. (0974228)

Cumpărăm porci 90-150 kg, preț 10500 lei/kg. Telefon 271200. (34604)

Cumpăr uscător rufe, puțin folosit. Informații telefon 092/ 344808; 092344809. (34714)

Cumpăr porumb boabe. Telefon 094 772 259. (34312)

Cumpăr porumb boabe și știuleți, plata la recepție. Telefon 094 784 568. (34894)

Cumpăr diferite obiecte vechi, antice, picturi, obiecte de argint, candelabre, ceas pendul, ceas de buzunar, ilustrate-vederi vechi, dinainte de 1944. Telefon 278626. (34824)

Cumpăr contract ILLA 1 cameră și bucătărie. Telefon 278236. (34839)

Cumpăr radio-casetofon nou, marcă bună, preț acceptabil. Telefon 092.966.502. (35078)

CERERI ȘI OFERTE DE SERVICII

COMPANIE străină serioasă, caută persoane dinamice cu vârsta minimă 26 ani. Telefon 094.840.670. (34568)

MAGAZIN ALIMENTAR angajează AGENT COMERCIAL și VÂNZĂTOARE CALIFICATE între 25-40 ani, cu domiciliul în Arad. Telefon 280876. (34800)

Angajăm VÂNZĂTOARE alimentară, 25-40 ani, Miorița. Telefon 094.621.779; 094/ 592.274. (34970)

Coafura „MISTIC STUDIO" angajează MANICHIURISTĂ. Telefon 285523. (34994)

„ZADE" angajează CONFECȚIONERE TEXTILE cu și fără experiență; str. Bogdan Voevod, nr. 1. Telefon 272668. (34029, 030)

Angajez BRUTAR calificat cu posibilitate CAZARE la brutărie. Telefon 222910. (34989)

SOCIETATE COMERCIALĂ angajează CONFECȚIONERE TEXTILE. Telefon 279928, Micălaca. (34876)

Angajăm TINICHIGIU SUDOR auto. Telefon 274909. (35045)

Primăria DEZNA organizează în data de, 26 noiembrie 1999, concurs în vederea ocupării postului de REFERENT STARE CIVILĂ. (3042229)

SOCIETATE COMERCIALĂ angajează SECRETARĂ, CONTABILĂ, VÂNZĂTOR și MECANIC mașini cusut, avantaj cunoașterea limbii italiene. Informații telefon 287577. (35066)

Angajez 2 fete VÂNZĂTOARE fast-food. Informații B-dul Revoluției, RAFSAN. (35059)

CAUT CONTABIL autorizat. Telefon 276732, după ora 16. (35117)

PRESTĂRI SERVICII

REPAR MAȘINI SPĂLAT automate (străine), cu garanție. Telefon 274118. (34789)

„WES" execută: reparații frigidere, congelatoare, climatizări. Telefon 284857; 092.556.562. (34195)

REPARĂM MAȘINI SPĂLAT automate, domiciliu; sudăm cuvele. Telefon 259146; 094.241.398. (34745)

Școala șoferi „BELC" din 15 noiembrie, serie, categoriile: B, C+E, Arad, CASA SINDICATELOR. Telefon 223004; 216570; 094/938335. (34504)

EXECUTĂM REPARAȚII: frigidere, congelatoare. Oferim GARANȚIA lucrării. Telefon 270622. (34398)

Execut lucrări ÎNCĂLZIRE CENTRALE - SANITARE (cupru). Telefon 094.391.892; 216552. (c.)

ASIGURĂM toate serviciile pentru PRESCHIMBAREA PERMISULUI de CONDUCERE. Telefon 281968. (34548)

CURSURI particulare LIMBA ENGLEZĂ, prețuri extrem de accesibile. Telefon 251926. (34951)

RENOVĂRI interioare ZUGRĂVELI, zidărie, gresie, parchet, etc. Telefon 277353; 094.909.535. (34886)

Repar TERMOTECI, instanturi pe gaz. Telefon 092.989.017. (35086)

DIVERSE

VÂND și ACHIZIȚIONEZ MOBILĂ FOLOSITĂ, regim de Consignație. Telefon 094/ 803094. (f)

SC „NAM GROUP" SRL cu sediul în București str. Deleni nr. 4, dorește autorizație de mediu pentru depozit legume fructe și produse alimentare în str. Dr. Ion Rațiu nr. 86, localitatea Arad. Eventualele contestații se pot depune la Agenția de Protecția Mediului B-dul Dragalina nr. 16, Arad. (34992)

La data de 16 noiembrie 1999, ora 12, se va vinde la licitație publică, cota de 1/2 din imobilul situat în Arad, str. Gh. Doja nr. 81. Prețul de strigare este de 80.730.000 le și licitația va avea loc la Judecătoria Arad, camera 104. Cota de 1/2 parte din imobil este proprietatea lui BOROD NICOLAE și PARASCHIVA. (35032)

CONVOCATOR: Consiliul de Administrație al SC „MOBIMEXA" SA Arad, înmatriculată la O.R.C. Arad sub nr. J.02/1369/1991, convoacă ADUNAREA GENERALĂ EXTRAORDINARĂ a ACȚIONARILOR pentru data de, 26.11.1999, ora 15, la sediul societății. Dacă nu se întrunește cvorumul legal, a doua Ordine de zi este: schimbarea denumirii societății; deschidere nou punct de lucru; diverse. La adunare pot participa toți deținătorii de acțiuni înregistrați la Registrul Român al Acționarilor. Acționarii pot fi prezenți și/sau reprezentați la adunare pe baza procurilor speciale, distribuite la sediul societății, până la data de 25.11.999. Informații la telefon 057/270209 sau la sediul societății. Consiliul de Administrație. (25072)

CITAȚII

Se citează Bosca Ioan cu domiciliul necunoscut în dos. nr. 7281/1999 în proces cu Kelo Ana, la Judecătoria Arad, în data de 23.11.1999, ora 8, sala 102. În caz de neprezentare, cauza se va judeca în lipsă. (34984)

Pe rolul Judecătoriei Arad, se află acțiunea în constatare a uzucapiunii asupra cotei părți de 3/16 din imobilul situat în Arad, str. Lucreția nr. 13, înscris în CF 15991 Arad cu nr. top 8574/T.4436/b.18, intravilan cu casa, în dosar civil nr. 7847/1999, proprietar tabular fiind Huszka Mihai, de sub. B.4. Cei interesați pot face opoziție în termen de 30 zile de la data publicării anunțului. (34985)

Judecătoria Arad, dosar nr. 7794/00, se citează în baza art.95 c.p.c. pârâtul Ionita Vasile pentru termenul de judecată de la data de 24.11.1999, camera 1, parter, ora 8, având ca obiect desfacerea căsătoriei. (35113)

TURISM

Câștigi un milion de lei cu ATLASSIB

Călătorești cu autocarele noastre moderne în Europa:

GERMANIA, AUSTRIA, FRANȚA, ITALIA, SUEDIA (plecări zilnice).

BELGIA, OLANDA, DANEMARCA, ANGLIA, FINLANDA, NORVEGIA, SPANIA, PORTUGALIA, UNGARIA, IUGOSLAVIA și poți fi un călător câștigător!

NOU! Reduceri de tarife în luna NOIEMBRIE! Reduceri suplimentare pentru: elevi, studenți, pensionari și grupuri. B-dul Revoluției nr. 35, telefon 251871, 252727; Autogara, telefon 270562.

O poartă deschisă spre EUROPA. (c)

SCHIMBURI

Schimb apartament 3 camere Micălaca, bl. 110, et. III cu apartament 2 camere, central. Telefon 092.605.833. (35009)

ÎNCHIRIERI

Închiriez (ofer) apartament și casă (ne)mobilat(ă). Telefon 235784, 092 308 400. (34848)

Doresc să închiriez locuință (ne)mobilată. Telefon 235784, 092 308 400. (34848)

Închiriem spații comerciale pentru magazine, depozite, producție, etc. Telefon 281060 și 281036. (34128)

Închiriez (în Arad) SPAȚIU la casă ultracentral, pe termen lung (până la 5 ani) excelent pentru privatizare, sedii firmă, cabinete medicale, magazin. Pentru detalii și informații Timișoara, telefon 056-136631. (34606)

Ofer spre închiriere apartament 3 camere, etaj I, Banu Mărăcine. Telefon 220132. (34681)

Închiriez garsonieră central, toate dotările. Telefon 254735. (34806)

Închiriez spații comerciale și depozit pe Calea Lipovei nr. 113, vizavi Restaurant Flora. Telefon 092 921 103. (34880)

Închiriez (ofer) apartament 2 camere, tot confortul. Telefon 278954, după ora 16, 288651. (34887)

Ofer spre închiriere apartament 1 cameră, bucătărie, baie, balcon închis, termoficat, gaz, mobilat, Confecții, pe termen lung, pentru 1 sau 2 persoane, plata anticipat 4 luni. Telefon 252178. (34933)

Închiriez garsonieră mobilată, zona Grădiște, 100 DM pe lună, plata anticipată pe un an. Telefon 287566; 231727. (34978)

Primesc o fată în gazdă. Telefon 252940. (34964)

Închiriez garaj încălzit, zona Polivalentă. Telefon 230946. (34965)

Închiriez apartament 3 camere mobilat, telefon și gaz. Telefon 235835. (34963)

Închiriez garsonieră, confort III, Romanilor, 50 DM. Telefon 212082, după ora 14. (34987)

Ofer spre închiriere garsonieră, Micălaca, et. II. Telefon 260375 sau 276533. (34949)

Primesc 1 fată în gazdă. Telefon 237662. (34893)

Primesc în gazdă elevă-studentă, din județ, centru. Telefon 224722. (34785)

Ofer spre închiriere apartament 1 cameră, central. Telefon 222055. (35011)

Caut de închiriat hală pentru producție îmbrăcăminte, 500 mp. Telefon 092.459.403. (34704)

Ofer spre închiriere apartament 3 camere, mobilat, Fortuna. Telefon 289013. (34739)

Primesc o fată în gazdă, Arad, B-dul Revoluției nr. 71, ap. 8, ultracentral. (35048)

Închiriez spațiu comercial central, 110 mp, amenajat pentru birouri sau alte destinații. Telefon 237308; 092.800.402. (35052)

Dau în chirie garaj bl. 716, Micălaca, convenabil. Telefon 265273. (35020)

Ofer spre închiriere apartament 2 camere mobilat pe termen lung. Telefon 282199. (35029)

Caut colegă de cameră, elevă, bloc central. Telefon 284933. (35043)

Închiriez gheretă, zona III Micălaca, vad bun, 100 DM pe lună. Telefon 092.231.814. (35058)

PIERDERI

Pierdut carnet de investitor eliberat de F.N.I pe numele Andrea Viorel Marius. Îl declăr nul. (34975)

Pierdut CEC E003 de la nr. 00418249 până la 00418253 eliberat de BRD Arad pentru Regia Autonomă Drumuri Municipale Arad. Îl declar nul. (35049)

Pierdut legitimație de instalator sanitar eliberată de SC Recons SA pe numele Ursuț Sebastian. O declar nulă. (35022)

Pierdut ștampilă păstrată cu inscripția POP VASILE persoană fizică, cod fiscal 9940515. O declar nulă. (35025)

† DECESE †

Cu adâncă durere anunțăm trecerea în neființă a iubitului tată, socru și bunic drag al fiicelor mele

prof. DÂRLEA AVRAM.

Înmormântarea va avea loc azi, 11.11.1999, ora 13, la Cimitirul din orașul SEBIȘ. Familia îndoliată.

Cu adâncă durere anunțăm încetarea din viață a iubitului nostru soț, tată, bunic și străbunic

NĂDĂBAN PETRU (taica)

din SOCODOR, în vârstă de 85 de ani. Înmormântarea va avea loc vineri 12 noiembrie, ora 12, de la domiciliul din Socodor. Dumnezeu să-l odihnească! Familia îndoliată.

Cu adâncă durere anunțăm încetarea din viață a iubitului nostru soț, tată și bunic

SĂCMĂREAN LIVIUS

în vârstă de 61 ani. Înmormântarea va avea loc azi, 11 noiembrie 1999, de la Capela Cimitirului Eternitatea, la ora 13. Familia îndoliată.

Cu adâncă durere anunțăm încetarea din viață a iubitului nostru soț și tată

CHIȘE IOAN.

Înmormântarea va avea loc azi, 11 noiembrie 1993, ora 16, de la Capela Cimitirului Eternitatea. Soția Elisabeta și fiica Lorena.

† SERVICII FUNERARE †

SC „NOSFERATU" SRL,
str. Ghiba Birta nr. 26,
telefon 270437; 094.554.874.
NON - STOP
SERVICII FUNERARE
COMPLETE.

Sicrie, respete, cruci, îmbălsămat, spălat, îmbrăcat, prosoape, batiste, panglică, baticuri, catafalc, sfeșnice, steag doliu, colaci, cozonaci, colivă, coroane, jerbe, fotovideo, transport, fanfară. ORGANIZĂM POMENI! Oferta: sicriu + respete + cruce = 750.000 lei. NOU! Toate aceste produse se găsesc și în SEMLAC, prin SC „ADIS ABEBA" SRL (lângă Loto Prono). (c)

POMPE FUNEBRE
NON-STOP (la orice oră)
str. M. Eminescu nr.4, (vizavi Cinema Mureșul), telefon 211929 sau 094.537.715.
Vă oferim articole: sicrie, lenjerie deces, cruce și servicii (spălat, îmbrăcat și îmbălsămat) la preț minim și calitate deosebită. OFERTĂ. sicrie, lenjerie, cruce-730.000 lei: Transport în localitate GRATUIT. Suntem producători renumiți în țară și străinătate, nu simpli comercianți. (c)

† CONDOLEANȚE †

Cu adâncă durere în suflet ne luăm rămas bun de la scumpul nostru cuscru

MICLĂUȘ AXENTE.

Familiile: Dămăcuș Onuț, Dămăcuș Ioan, Dughi Flavius. (35028)

Suntem alături de familia RADU și de colegele noastre Radu Corina și Daniela în marea durere pricinuită de moartea mamei. Sincere condoleanțe din partea conducerii și a colectivului SC „COMVAM-COMISIONAR în VAMĂ" SRL. (35033)

Colectivul secției APĂ-I din cadrul R.A.A.C. Arad este alături de colegul Rudău Gabriel în marea durere suferită de decesul soției. Sincere condoleanțe familiei îndoliate. (35088)

Suntem alături de colega noastră cons. jur. CHIȘE LORENA la marea durere pricinuită de moartea tatălui său. Sincere condoleanțe! Colegii din cadrul D.G.F.P.C.F.S. Arad. (35110)

Suntem alături de colega noastră cons.jur. CHIȘE LORENA la marea durere pricinuită de moartea tatălui său. Sincere condoleanțe! Colegii din cadrul Serviciului Juridic al D.G.F.P.C.F.S Arad. (35109)

Sincere condoleanțe transmit familiei ROTARU, colegii de la F.I.R.A.M. (35100)

Aducem un ultim omagiu dirigintelui, profesor

DÂRLEA AVRAM,

om de aleasă omenie. Promoția 1983 Seral, a Liceului SEBIȘ. (3042230)

Colectivul SC „PARC" SA este alături de familia IGNUȚA IOSIF în aceste momente grele pricinuite de moartea mamei. Sincere condoleanțe. (35124)

† COMEMORĂRI †

S-au scurs șase săptămâni de tristețe de când ne-am despărțit de cea care a fost

PĂLĂU RODICA (COCA).

Parastasul de pomenire va avea loc, sâmbătă, 13 noiembrie, ora 12, la Biserica Ortodoxă Șega. O rugăciune pentru odihna sufletului ei, din partea celor ce au cunoscut-o și iubit-o. Dumnezeu s-o odihnească! Familia. (34988)

Cu adâncă durere anunțăm trecerea a 11 ani de la decesul scumpei noastre soție, mamă și bunică

ZDRÂNCĂ ANA,

din HORIA. V-a rămâne mereu în sufletele noastre. Fie-i țărâna ușoară și memoria binecuvântată. Veșnic îndurerați: soțul Petru, fiii Petru și Ioan, cu familiile. (35041)

S-au scurs șase săptămâni de lacrimi și dor de când a plecat fulgerător dintre noi scumpul nostru soț, tată și bunic

BANCIU IONEL,

din VÎRFURILE. Azi, când ai fi împlinit frumoasa vârstă de 62 de ani, în loc să-ți urăm „La mulți ani!" îți spunem „La revedere în veșnicii" Soția Maria, copiii: Aurel și Lenuța cu familiile. (35081)

S.C. SALUBRITATE S.A. ARAD

cu sediul în Arad, B-dul Iuliu Maniu F.N.

ANUNȚĂ:

ORGANIZAREA LICITAȚIEI - ofertă pentru aprovizionarea cu mănunchiuri de nuiele; mesteacăn, pe anul 2000.

Licitația se va desfășura în data de 26.11.1999, ora 10, la sediul societății.

Informații suplimentare la telefon 262.417, 264.367.

(974241)

ANGAJĂRI LA BANCA POPULARĂ „IZVORUL"

Banca Populară IZVORUL, cu sediul central în București, str. Izvor nr. 78, sector 5

ANGAJEAZĂ PERSONAL DE SPECIALITATE

pentru funcții de conducere și de execuție

la sucursalele județene, agențiile și punctele sale de lucru din București și din țară.

Persoanele interesate sunt rugate să ne contacteze la tel/fax 01-411.06.13; 01-411.01.67.

Pentru județul Arad, informații la d-nul director Vălean Alex, telefon 254.552, B-dul Revoluției nr. 74.

(974334)

SC REAL SA

LICITAȚIE

organizează licitație pentru închirierea următoarelor SPAȚII COMERCIALE

1. Str. Voinicilor Bloc 510
2. Aleea Răsăritului Bloc 22
3. Str. Pajiștei nr.1

Licitația este liberă, cu strigare și se ține la sediul societății din Arad, str. Ghiba Birta nr. 2, Bloc M1-M2 în data de 16.11.1999 la ora 10,00.

Taxa de participare este de 50.000 lei pentru fiecare spațiu.

Garanția de participare: 1.000.000 lei.

Înscrierile se pot face până în 16.11.1999 ora 9,30.

Informații suplimentare la telefon 281060 și 281036.

(4114691)

S.C. TERMOROH IMPEX S.R.L.

Vă oferă următoarele produse:

- **CAZANE (micro centrale)**
  - BERETTA (Italia), ARISTON (Italia), POTTERTON (Anglia), UNIOR (Ungaria), TERMOMAX (Ungaria)
- **BOILERE INSTANT**
  - JUNKERS (Germania) 11-14 l /min., BERETTA(Italia) 13-17 l /min.
- **BOILERE CU ACUMULARE**
  - ARISTON (Italia) 50-500 l
- **RADIATOARE DIN OȚEL**
  - DUNAFERR (Ungaria)
- **ȚEAVA ȘI FITINGURI DIN CUPRU**
  - SANCO (Germania)
- **ȚEAVĂ MULTISTRAT ȘI FITINGURI**
  - HENCO (Belgia)
- **ȚEAVĂ ȘI FITINGURI PVC**
  - PANNON PIPE (Ungaria)
- **ROBINETĂRIE**
  - COMAP (Franța), KLUDI (Germania)
- **USTENSILE ȘI MATERIALE DE LUCRU**
- **POMPE DE RECIRCULARE**
  - GRUNDFOSS
- **VASE DE EXPANSIUNE TOATE CAPACITĂȚILE**
- **IZOLAȚII**
  - THERMAFLEX

Pentru fiecare cazan **BERETTA** cumpărat se acordă un **Termostat** digital de cameră gratuit

Arad, Str. Brâncoveanu 12A TEL: 273780; 271828

SC TRICORP SRL

VÂNZĂRI EN GROS

Arad, Str. Andrei Saguna, nr. 81-85 (Tehnometalica)
Telefon: 281453

Comercializează în sistem EN GROS; Adaos 0 (preț de producător) produse fabricate de: ARBEMA, INDAGRARA, ACLPROD, BARAȚCA, KANDIA - Timișoara (• **DROPSURI** • **CIOCOLATĂ** • SALOANE).

Vinde la cele mai mici prețuri peste 200 de produse alimentare din depozit: • **ULEI HOREA** • **OȚET** • **PIPER** • **OREZ** • **CAFEA** • **ZAHĂR** • **EUGENIA** • **NAPOLITANE** • **BISCUIȚI** (un bogat sortiment de **dulciuri** și **sucuri** • CONSERVE PEȘTE, PORC, VITĂ și o gamă largă de pateuri (Cehia).

Toate aceste produse se găsesc în vânzare cu amănuntul la chioșcul nr. 5 din Piața Catedralei.

(4114686)

S.C. COSTE SHOES S.R.L.

ARAD, Str. Pădurii 2/4

Tel. 057/285700, 211700

Anunță pe cei interesați, că angajează persoane, prin convenție, pentru cusut mocasini la domiciliu.

Cei interesați sunt rugați să se prezinte la sediul societății aflat în incinta SC ARĂDEANCA SA, sau să ne contacteze la telefon 285700.

(4114720)

QUASAR

UN BUN NECESAR

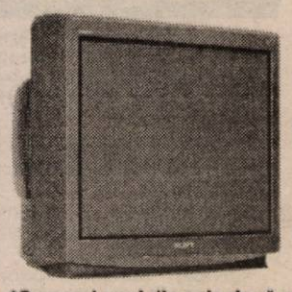

Televizor Sony*
- Sunet stereo
- Sistem de 2 difuzoare Full Range
- Procesor digital de sunet
- Format 16:9
- Ecran Super Trinitron 72cm/63cm

*Cumperi unul din cele două modele de TV și primești gratuit o pereche de căști Sony MDR E 827.

SONY Model : KV-29X5/KV-25X5

Recorder VHS Sony
- FM / MW cu 30 posturi presetate
- Mecanism Smart
- Înregistrare Long Play
- Super Trilogic, SmartLink, Show View
- Videorecorder VHS HiFi cu 4 capete

SONY Model : SLV-SE40

(974154)

Magazin Quasar, Arad, P-ța A.Iancu, Nr. 10
tel.: 057-211.822.

Acest magazin comercializează produse originale **Sony** însoțite de certificatul de garanție oficial pentru România, emis și onorat de **Sony**.

KNAUF prin GI MOTOR

Telefon: 057 - 256.243

Ofertă promoțională!

SISTEME ȘI PLĂCI GIPS-CARTON:

- **placă normală 12,5 mm 3,9DM/mp**
- **perete despărțitor 10cm pe structură metalică 14DM/mp**
- **tavan fals pe structură metalică.....11DM/mp**

Prețurile nu includ TVA

ROMANA SRL

NOU

Arad str.Eroul Necunoscut nr.25 tel/fax:281.170
Arad str.Clujului-Bl.74 B parter tel:277.979
Chișinău Criș str.Înfrățirii nr.92

ORAR zilnic 9-17 sâmbăta 9-13

GRESIE FAIANTA, obiecte sanitare

GRESIE GLAZURATĂ PENTRU INTERIOR SI EXTERIOR
Grupa de uzura abrazivă IV (trafic - intens)
Rezistenta la îngheț ; conform ISO 10545-12

la pret de producător, de la

MONDIAL S.A. LUGOJ — O INTREPRINDERE — Villeroy & Boch 1748

CORAURA

B-dul Revoluției (vizavi de BANKPOST) Micălaca - Piața Soarelui (vizavi de Poștă) Tel. 259.373; 259.721; Fax: 259.884

ZANUSI DAEWOO INDESIT

- ♦ Baterii auto pt. autoturisme, camioane și tractoare
- ♦ Aeroterme, radiatoare electrice cu ulei
- ♦ Sobă de încălzit pe butelie, convectoare
- ♦ Sobă de încălzit cu lemne și cărbuni
- ♦ Sobe de gătit emailate cu ladă pt. lemne
- ♦ Sobe de gătit emailate și tip cizmă
- ♦ Împletitură sârmă gard
- ♦ Împletitură sârmă cotarcă
- ♦ Plasă rabitz
- ♦ Cazan pt. baie cu 2 surse (electric și cu lemne)
- ♦ Hidrofoare, compresoare, pompe
- ♦ Incubatoare
- ♦ Drujbe
- ♦ Televizoare color
- ♦ Combine muzicale
- ♦ Mașini de spălat automate și simple
- ♦ Frigidere, congelatoare
- ♦ Aragaze
- ♦ Gresie și faianță, adezivi pt. lipit și rostuit
- ♦ Aracet, vopsele, diluanți și lacuri

NOU!

VIZITAȚI MAGAZINUL NOSTRU DESCHIS ÎN LIPOVA, VIS A VIS DE PIAȚĂ

Produsele: electrice, electrocasnice, uz gospodăresc și agricol se vând și cu

PLATA ÎN RATE, AVANS 0.

TRANSPORT GRATUIT ÎN ORAȘ, ÎN JUDEȚ, TRANSPORT GRATUIT LA CUMPĂRĂTURI MAI MARI DE 5.000.000 LEI.

(5213799)

WHIRLPOOL SIEMENS BOSCH ARCTIC GAIEȘTI

BANCA ROMÂNĂ PENTRU DEZVOLTARE
GROUPE SOCIÉTÉ GÉNÉRALE
Sucursala Județeană ARAD
Bd. Revoluției nr. 5-7
Telefon 253280

ADEVĂRUL
COTIDIAN INDEPENDENT ARAD
Anul XI, nr. 2847
Vineri, 12 noiembrie 1999 ● 20 pagini ● 2000 lei ● e-mail: adevarul@arad.ro

WEST BANK
ARAD, B-dul Revoluției nr. 88
TELEFON: 284.888; FAX: 285.202
BANCA COMERCIALĂ WEST BANK S.A.
acordă dobânzi avantajoase la depozitele la termen ale persoanelor fizice (suma minimă 500,0 mii lei)
1 lună - 50%
2 luni - 51%
3 luni - 53%

BRAT
Publicație auditată în semestrul I 1998.
Tiraj mediu zilnic vândut: 35.948

Noiembrie 1996 - noiembrie 1999

TREI ANI, DIN PĂCATE, PIERDUȚI...

... „Prefectura din Brașov a fost ore întregi sub o ploaie de pietre, sticle incendiare și bare de metal";

... „Zeci de mii de studenți din toată țara au mărșăluit pe străzi cerând un trai mai decent"

... „Ceferiștii sunt hotărâți să blocheze căile ferate dacă ministrul Băsescu nu va fi demis și cererile lor nu le vor fi soluționate"

... „Ajunși la limita disperării mii de bucureșteni au cerut debranșarea de la căldură și apă caldă"

... „Lui Decebal Traian Remeș i s-a pus pata pe oamenii în vârstă - el dorește cu orice preț impozitarea pensiilor"

... „Opriți dezmățul palatelor din marmură și cristal"

... „Impozitele și taxele continuă să crească într-un ritm amețitor"

... „Mărfurile și serviciile s-au scumpit cu 145% în ultimele 21 de luni"

Am reprodus doar câteva dintre titlurile unor articole apărute în această săptămână, ele fiind semnificative pentru o anume stare de spirit care domnește în țară. O stare de spirit care coincide - în chip nedorit - cu împlinirea, iată, peste două zile, a 3 ani de la victoria în alegeri a actualei coaliții majoritare. Spunem în chip nedorit deoarece **nimeni, nici chiar cei mai înverșunați dușmani ai PNȚCD-ului și ai lui Emil Constantinescu nu și-ar fi putut imagina în noiembrie 1996 că peste trei ani noua Putere va cobobî atât de mult în ochii propriilor alegători ca și, în general, în ochii mai tuturor românilor.**

Fără să vreau îmi vin în minte acum secvențe din celebra seară de noiembrie '96 când proaspeții câștigători ai alegerilor nu-și mai încăpeau în piele de fericire, o stare normală dacă ne gândim că ea venea după 7 ani de anonimat și de frustrări. O stare normală și meritată socoteau atunci mulți români sătui de bâlbâielile PDSR-ului ca și de încetineala marilor transformări așteptate de aproape 7 ani de zile, capitol la care Convenția Democratică se arăta a fi cea mai tare.

Am răsfoit mai zilele trecute câteva dintre ziarele apărute în acel noiembrie 1996, majoritatea lor arborând un ton superoptimist. De asemenea, aproape toate consemnau cu litere îngroșate celebrele **cuvinte rostite de proaspătul președinte al României** în nu mai puțin celebra seară de noiembrie 1996: **„De acum înainte cei care se vor sacrifica nu veți mai fi dumneavoastră, ci conducătorii ..."**. Cuvinte evident demagogice judecate prin prisma a ceea ce a urmat, dar atunci, în acea seară ele păreau a fi chiar adevărate.

MIRCEA DORGOȘAN

(Continuare în pagina 5)

În vreme ce Primăria Arad (ca de obicei) se spală pe mâini ca Pilat din Pont

COȘMARUL CELOR 80 DE FAMILII DE PE STRĂZILE TURDEI ȘI JIULUI CONTINUĂ

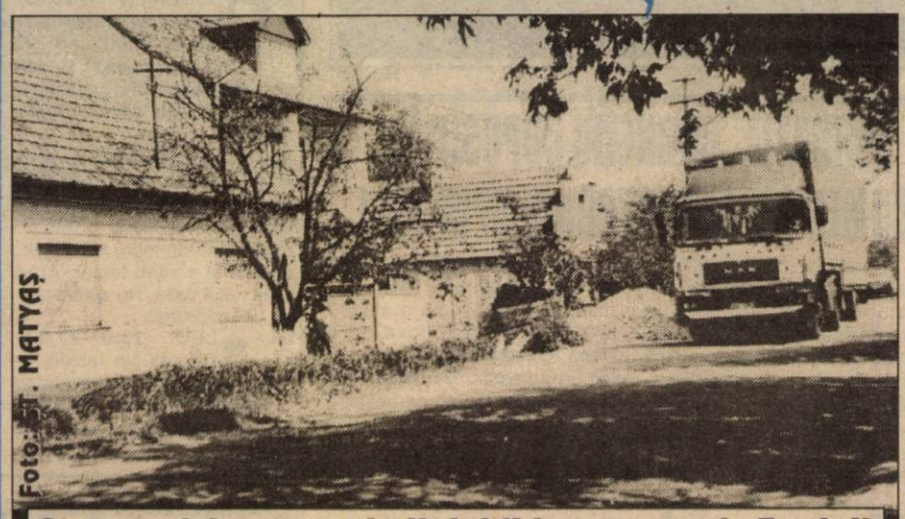

Foto: Șt. MATYAȘ

Coșmarul de pe strada Jiului (idem pe strada Turdei)

În 28 octombrie a. c., locuitorii străzilor Turdei și Jiului au apelat la un gest disperat: blocarea drumului care duce spre poarta nr. 2 a fostului FNC.

În dimineața aceea, zeci de locuitori din zonă s-au adunat cu mic, cu mare, în fața barierei instalate la intrarea dinspre strada Turdei.

„Din cauza TIR-urilor care trec zi și noapte pe aici, ni se dărâmă casele. Poți băga pumnul prin crăpăturile rezultate în urma trepidațiilor. De ani de zile e așa! O să ajungem calici, boschetari, dacă nu se vor lua măsuri de urgență. Am ajuns la capătul răbdării, nu mai putem!" Cuvintele au fost spuse de către locuitorii din zonă, care au ajuns la capătul răbdării.

DANA LASC
NICOLAE OPREAN

(Continuare în pagina 6)

UȘI ȘI FERESTRE DIN PVC ARMAT
GEAM TERMOPAN
Profile TROCAL Germania
SATLINE
Tel-fax: 251461
094 507211
Arad B-dul I.Maniu bl.26 ap.1

UȘI ȘI FERESTRE DIN ALUMINIU ȘI P.V.C.
GEAM TERMOPAN
ALGLASS
MOBILIER LA COMANDĂ
FIRME ȘI RECLAME
STR ROȘIORI 26
TEL/FAX/ 057/289053

ÎNCĂ O ALARMĂ FALSĂ

Pentru că un individ a anunțat că la ora 10 va exploda o bombă

IERI A FOST RÂNDUL ELEVILOR DE LA „MOISE NICOARĂ" SĂ IASĂ ÎN STRADĂ

■ **Telefoanele tuturor liceelor din Arad au fost puse sub urmărire** **Pag. 4**

În weekend

TOAMNĂ CU DE TOATE

Sâmbătă, vremea va fi frumoasă cu cer variabil, mai mult senin noaptea și dimineața. Vântul va sufla în general slab. Temperaturi maxime: 9 la 12°C. Temperaturi minime: -3 la +1°C.

Începând de duminică vremea va intra într-un proces de răcire. Cerul se va înnoura treptat și local se vor semnala precipitații mixte. Vântul va sufla în general moderat cu intensificări temporare din sector nordic. Temperaturi maxime: 7 la 10°C. Temperaturi minime: -4 la 0°C.

Meteorolog de serviciu,
DANA GĂVRUȚĂ

Și astăzi: GREVA STUDENȚILOR DE LA „AUREL VLAICU" CONTINUĂ

Pag. 2

Ieri s-a deschis AR-MEDICA '99

Foto: AL. MARIANUT

Pag. 4

Pe strada, în cartierul și în localitatea ta se întâmplă multe lucruri interesante. Vrei să le cunoști, vrei să afli tot ce se petrece în jurul tău. Vrei să știi ce fac, dar mai ales ce nu fac autoritățile locale, cum te reprezintă cei pe care i-ai ales, cum sunt cheltuiți banii tăi. Vrei să fii zilnic bine și corect informat? Ai nevoie de un ziar în care să găsești răspuns la întrebările care te frământă?

ABONEAZĂ-TE LA ADEVĂRUL

■ Pentru luna decembrie, prețul abonamentului este de 27.400 lei
■ Se pot face abonamente și pe următoarele trei, șase luni și un an
■ Abonații pot câștiga lunar 10 premii de fidelitate în valoare de o jumătate de milion de lei fiecare.

■ La sfârșitul anului, abonaților le vor fi oferite premii speciale în valoare de zeci de milioane de lei.

PENTRU ABONAȚI, ZIARUL COSTĂ DOAR 1050 LEI

CU TERRA CÂȘTIGI DE DOUĂ ORI!
TERRA
5 PREMII X 1.000.000 LEI
10 PREMII X 500.000 LEI
Premii de 10 milioane în fiecare lună cu produsele TERRA
Detalii în magazine.

PREȚURI DECENTE la tâmplărie din ALUMINIU
SERGIU-GEANINA
Vă oferă
● Tâmplărie aluminiu din import și românești
● P.V.C. și geamuri termopan
● Rolete și jaluzele
Telefon: 279699; 092292559
Arad, Str. Voinicilor, Nr. 34.

Centrul de Limbi Moderne
INTERNATIONAL HOUSE
str. G. Cosbuc 1
oferă cursuri de pregătire pentru EXAMENELE CAMBRIDGE
(organizate de Consiliul Britanic)
Înscrieri și informații între 12-19 nov. orele 16 -20

4 DOTA

CALENDAR

■ Astăzi, Soarele răsare la ora 7 și 6 minute și apune la ora 16 și 53 de minute.

■ Au trecut 315 zile din acest an. Au mai rămas 50 de zile până în 2000!

■ **Praznicul zilei: Biserica ortodoxă**: Sf. Ioan cel Milostiv, Patr. Alexandriei; **Biserica romano-catolică**: Iosafat, Aurel; **Biserica greco-catolică:** Sf. Ioan Milostivul, arhiep. Alexandriei; Cuv. Nil; Sf. Iosafat.

A venit BARZA!

Arad: Covaciu Samuel, Stoica Radu, Novac Andreea, Molnar Brigitte Gabriela, Cioban Dana, Marinescu Corina, Mândruțău Vlad Darius, Lisu Anca, Borlean Mădălin Ovidiu.

Lipova: Radu Öztürk Ergün.

VREMEA

Vremea va fi în general frumoasă, dar rece noaptea și dimineața. Cerul va fi variabil. Vântul va sufla slab până la moderat din NE.

Temperaturi maxime: 8 la 12°C. Temperaturi minime: -2 la +2°C.

Dimineața, în zonele joase se va semnala ceață.

Meteorolog, DANA GĂVRUȚĂ

Au plecat dintre noi

✝ Ignuța Lucreția (1927), Liptak Ștefania (1955), Gercsenyi Alexandru (1931), Ghinceva Gheorghe (1944).

PREȚUL AURULUI

BANCA NAȚIONALĂ. Pentru gramul de aur de 24K: prețul cu ridicata - 161.203 lei, iar prețul de achiziție - 145.082 lei. Prețuri valabile ieri.

PIAȚA NEAGRĂ - Aur 14 K cumpărare: 95.000 lei/g, vânzare: 105.000 lei/g. **Aur 18 K** cumpărare: 120.000 lei/g, vânzare: 130.000 lei/g.

Și astăzi

GREVA STUDENȚILOR DE LA „AUREL VLAICU" CONTINUĂ

Și ieri, în fața Primăriei, s-au adunat aproximativ 150 de studenți ai Universității „Aurel Vlaicu". **Dl. Alexandru Chereș,** președintele Ligii studenților, ne-a relatat că: „La București, dl. Radu Vasile nu a stat de vorbă cu noi. În timp ce Ministerul Muncii și Protecției Sociale s-a arătat mai deschis la discuțiile cu studenții. Ei ne-au propus o mărire a bursei sociale cu 200.000 lei. Urmează ca această propunere să fie aprobată de Guvern. Pe plan local avem promisiuni, dar nimic concret. Noi vom continua greva până vom primi un răspuns afirmativ la cererile noastre."

MADIANA MICAN
Foto: AL. MARIANUȚ

FUNDAȚIA „CORNELIU COPOSU" ÎȘI COMEMOREAZĂ PATRONUL SPIRITUAL

Fundația „Corneliu Coposu" (președinte Ioan Hui), în colaborare cu organizația județeană a PNȚCD, organizează sâmbătă și duminică acțiuni comemorative. Sâmbătă, la ora 10, în sala de Consiliu a PNȚCD este programat simpozionul pe temele „Corneliu Coposu - 4 ani" și „8 noiembrie 1945 - 8 noiembrie 1999". La ora 11, la Catedrala Ortodoxă din Piața Filimon Sârbu va avea loc un parastas. Duminică, la ora 12,00, al doilea parastas, la Biserica Greco-Catolică de pe strada Lucian Blaga.

Furturi

Polițiștii l-au identificat și încarcerat pe DUMITRU FLORIN, 31 ani din Motru, cunoscut cu antecedente penale, urmărit general pentru neexecutarea unui mandat de 1,6 ani închisoare pentru distrugere și profanare de morminte.

În urma cercetărilor efectuate s-a stabilit că Dumitru a sustras pe 3 septembrie a.c., din holul sălii de așteptare a CFR Arad, bicicleta lui Csepei Levente, din Reșița.

De asemenea, Poliția, îl cercetează în stare de libertate pe PARASCHIV EUGEN, 312 ani, din Borcea, județul Călărași, fără ocupație și antecedente penale care a sustras de la aceeași persoană, în aceeași zi și din același loc, o sacoșă cu haine și alimente în valoare de 300.000 lei.

Poliția îl caută în continuare pe asasinul taximetristului Bat Aurel

PARCHETUL A EMIS ÎMPOTRIVA LUI UN MANDAT DE ARESTARE PREVENTIVĂ

Deși munca laborioasă a polițiștilor a dus la identificarea prezumtivului asasin al lui Bat Aurel, în persoana lui Negricioiu Remus, 25 ani, cu domiciliul în Timișoara, acesta încă nu a fost găsit, fiind dispărut de la domiciliu.

Negricioiu are antecedente penale (furt și fals privind identitatea). De câțiva ani încoace nu muncește și și-a terorizat în permanență părinții pentru a primi de la aceștia bani.

Negricioiu are o înălțime de 1,80 m, frunte lată, ochi albaștri, păr șaten, este tuns scurt, are corpolență atletică. Are un tatuaj pe brațul drept și este foarte periculos. Împotriva lui Parchetul de pe lângă Tribunalul Arad a emis mandat de arestare preventivă.

Polițiștii îl caută în continuare.

DANA LASC

HOROSCOP

Vineri, 12 noiembrie 1999

BERBECUL (21.03-20.04). Asocierea cu o persoană mai în vârstă vă este deosebit de favorabilă. Relațiile cu partenerul de viață evoluează foarte bine.

TAURUL (21.04-20.05). Dorința dvs. de a vă impune în fața șefilor nu vă va aduce decât discuții interminabile.

GEMENII (21.05-20.06). Înclinați să cheltuiți bani într-un mod care vă dezavantajează și, deși vi se atrage atenția asupra acestui lucru, sunteți foarte încăpățânat (ă).

RACUL (21.06-22.07). Aveți de rezolvat o problemă profesională care vă va obliga la o mulțime de drumuri. Acest lucru vă irită și sunteți tentat (ă) să lăsați totul baltă. Nu cedați pentru că veți regreta.

LEUL (23.07-22.08). Cineva din familie va avea o realizare socială de care sunteți foarte bucuros (oasă). Vi se propune o afacere care vă tentează și care are șanse de reușită, dar trebuie să țineți cont că există o mare doză de risc.

FECIOARA (23.08-22.09). Sunteți mai sensibil (ă) și impresionabil (ă), așa că evitați discuțiile în contradictoriu mai ales cu partenerul (a) de viață sau cu rudele apropiate. Chiar dacă este necesar, nu luați nici o decizie, căci ar putea fi subiectivă.

MOCHETA
Arad, Piața Gării
Telefon 235221
Vinde și montează mochetă la prețuri cu o reducere de 10-20%

BALANȚA (23.09-22.10). Veți avea ocazia să vă expuneți punctele de vedere într-un grup mai larg de persoane și cum puterea de convingere este maximă, îi veți lămuri pe cei mai mulți să vă accepte ideile.

SCORPIONUL (23.10-21.11). Din punct de vedere emoțional sunteți sensibil (ă) și v-ați dori mai multă afecțiune. Evitați eforturile, căci sănătatea nu e grozavă.

SĂGETĂTORUL (22.11-21.12). Veți primi o invitație la o petrecere, ceea ce vă va bucura nespus. De fapt, este ceea ce vă doreați. Sunteți energic (ă) și plin (ă) de umor, iar acest lucru v-ar putea îmbunătăți relația cu persoana iubită.

CAPRICORNUL (22.12-19.01). Veți avea parte de o întâlnire importantă în urma căreia veți obține avantaje nesperate.

VĂRSĂTORUL (20.01-19.02). Inspirația vă va ajuta să rezolvați o problemă extrem de importantă. Ați putea realiza un câștig consistent prin specualții sau jocuri de noroc.

PEȘTII (20.02-20.03). Din păcate, viața sentimentală a „uitat" parcă să vă mai ofere satisfacții și rămâneți tot singur (ă). După o perioadă, compania familiei vă este benefică. Sănătatea este cam șubredă.

UTILITARE

■ **PIEȚE, TÂRGURI**

Astăzi este zi de piață la Ineu, Lipova, Covăsînț, Mișca, Moneasa, Șepreuș, Șimand, Vladimirescu. Tot astăzi se organizează târguri săptămânale la Ineu, Șepreuș, Șimand.

Mâine, sâmbătă, vor avea loc târguri săptămânale la Felnac, Lipova, Pâncota, Hălmagiu și Moneasa, iar duminică, la Sântana și Vinga.

■ **FARMACIA DE SERVICIU**

În noaptea de vineri spre sâmbătă este de serviciu, cu program non-stop, farmacia **„VĂȚĂ"**, Bd. Revoluției, nr. 12-18, telefon: 232087.

Farmacia **„Sinapis"**, Bd. Revoluției nr. 88, lângă Noul Stil, telefon 282369 și **„Noua Farmacie"**, strada Andrei Șaguna nr. 15, telefon **948**, sunt de serviciu cu program non-stop.

■ **CONSULTAȚII ȘI TRATAMENTE CU PROGRAM NON-STOP**

Cabinetul „Apollonia", situat la parterul blocului din spatele Casei Albe (zona Gării), str. Miron Costin nr. 13, sc. A, ap. 1, tel. 251225, efectuează tratamente injectabile (intramuscular și intravenos), aerosoli, E.K.G., ecografie și analize laborator.

■ **CABINET STOMATOLOGIC**

Cabinet stomatologic privat, Bd. Revoluției nr. 62 (vizavi de Biserica Roșie), telefon **256665,** deschis zilnic între orele 8,00-12,00 și 14,00-20,00.

■ **ÎNTRERUPERI DE CURENT**

În municipiu: **Vineri:** Bd. Revoluției 24-38, Coposu Bl. L1, L8, L10, Bd. Antonescu Bl. 2-4, 11, 14, 16/26.

În județ nu sunt programate întreruperi de curent.

Ziarul „ADEVĂRUL" utilizează informații transmise de agențiile de presă MEDIAFAX și ROMPRES.

Cooperativa de Credit Banca Populara MINERVA
acorda urmatoarele dobanzi pentru depozitele la termen:
1luna - 64%
3luni - 67%
6luni - 69%
9luni - 69%
12luni - 69%
La cererea clientului dobanda se poate capitaliza.
DEPOZITELE SUNT ASIGURATE !
Acordam in sistem C.A.R. credite in regim de urgenta
48 ore
credite in regim normal - 1 luna
cu dobanda anuala
22 %
credite pentru achizitionare bunuri cu dobanda anuala de
60%
Informatii la agentia din Arad Piata Spitalului de copii, bl. H - parter (langa "Gospodarul") sau la tel/fax 057 / 255229

ALO, AMBULANȚA

În cursul dimineții de ieri, la intrare în localitatea Pecica a avut loc un grav accident de circulație. Victimele acestuia au fost transportate la secția de chirurgie a Spitalului Județean. Este vorba de A.H. în vârstă de 44 de ani și T.B. în vârstă de 51 de ani. Cei doi au fost diagnosticați cu traumatism cranian și se află în stare gravă.

A.B.

CINEMATOGRAFE

Dacia: Capcană pentru hoț (SUA) 9,30; 11,45; 14; 16,30; 19

Mureșul: Halloween H 20 - După 20 de ani (SUA) 10; 12; 14; 16; 18

Arta: Mama vitregă (SUA) 15; 17; 19

Sala mică: Picat din cer (SUA) 15,30; 18

Progresul: Sfera 17 (SUA)

„ADEVĂRUL" VĂ ASCULTĂ

La telefonul dimineții, 280944, între orele 9,00-12,00

■ Domnul **Ștefan Zdrențan**, domiciliat în blocul X40, administrator la scara B, reclamă faptul că de câteva zile încoace atât apa rece cât și cea caldă este foarte murdară.

■ Domnul **Nicolae Zubrîchi** de pe strada C. Hodoș nr. 3, ne-a sesizat: „Nu de mult pe strada Rusu Șinanu s-a fisurat o conductă de apă. Au venit și au spart carosabilul pentru a face reparațiile, ceea ce nu-i rău. Rău este că echipa de intervenție a plecat fără să mai niveleze șoseaua, lăsând așa un șanț la mijlocul drumului", ne spune cititorul nostru.

Din păcate, astfel de plângeri se întâlnesc mereu în paginile ziarului nostru. Ce folos că se remediază o defecțiune dacă locul cu pricina este lăsat de izbeliște, fără ca treaba să fie dusă la capăt, cum se cuvine. Se repară conductele dar șanțurile rămân descoperite. Alte reclamații, alți nervi...

Redactor de serviciu, C.T.

La telefonul după-amiezii, 280003, între orele 15,00-18,00

■ D-l T.B. din Ineu spune: „Avem apă caldă o dată pe săptămână și nici atunci nu putem face baie pentru că este neagră."

■ D-na Sofia Preda din Arad a avut peste 4 ha de pământ la fostul CAP din Chișineu-Criș. De acolo au anunțat-o că pământul a fost cedat la Zerind. Aici, însă, nu se știe nimic de acest lucru. D-na Preda se întreabă unde or fi dispărut cele 4 ha de pământ?

Redactor de serviciu, A.B.

Echipa de serviciu

AUREL DARIE
-secretar de redacție.
Bianca Felea, Adela Homorâceanu, Ioan Leac, Dina Rujan, Ramona Vidulescu
– tehnoredactare computerizată.
Ioana Frățilă, Doina Jurcă, Madiana Mican, Aurica Telcian
– corectură.

ALIANȚA ANTI SUICID
MÂNĂ DE AJUTOR
LINIA VIEȚII
057/214214
între orele 20,00-08,00
Vă ascultă, vă înțelege și vă ajută

CURSUL VALUTAR*

VALORI ÎNREGISTRATE IERI, 11 NOIEMBRIE 1999

Denumirea valutei	BNR	BCR		BRD		Banca Transilvania		Banca Agricolă		BIR		Bursa neagră	
		C	V	C	V	C	V	C	V	C	V	C	V
Dolar	17224	17150	17250	17100	17270	17000	17250	17150	17500	17150	17380	17100	17150
Marca germană	9166	9037	9273	9046	9231	9000	9200	9050	9200	8860	9185	9200	9250

891.891

Sunt în Arad, disponibilă!
Primele 20 secunde GRATIS!
Tarif / jumătate de minut: 7950 lei

„AU APĂRUT NOUTĂȚI ABSOLUTE ÎN DOMENIUL CONVENȚIILOR CIVILE DE MUNCĂ"

● Interviu cu d-na jurist Lucia Opriș, inspector șef adjunct la Inspectoratul teritorial de muncă Arad

– D-nă jurist Lucia Opriș, pe la sfârșitul lunii septembrie, a intrat în vigoare Legea 130/1999. Ce noutăți a adus apariția acestei legi?

– Cu toate că obiectul activității nu ne-a fost modificat, din Camera de Muncă noi am ajuns Inspectoratul teritorial de muncă Arad. În ceea ce privește funcția mea, în acest moment sunt inspector șef adjunct interimar pe probleme de legislație și relații de muncă...

– Asta da noutate! Lăsând gluma la o parte, vă putem informa că la redacție au fost făcute o serie de sesizări cu privire la convențiile de muncă. S-a schimbat ceva referitor la convenții?

– Legea 130 aduce în domeniul reglementării convențiilor, ca forme atipice ale unui raport de muncă, noutăți absolute.

Elementul de noutate absolută constă în posibilitatea beneficiarului de convenție (prestatorul de servicii) de a încheia cu Inspectoratul teritorial de muncă (str. Gh. Lazăr nr. 20) un contract de asigurare. Prin acest contract își protejează și asigură următoarele drepturi: indemnizații de boală, indemnizații pentru îngrijire copil și dreptul la pensie.

Totul în schimbul onorării obligațiilor față de bugetul statului: CAS, pensie suplimentară, asigurări se sănătate. Pentru a beneficia de asigurările sociale mai sus enumerate, persoana interesată va plăti din proprie inițiativă obligațiile la buget, raportate la suma asigurată ce nu poate fi mai mică de salariul minim pe economie, care în acest moment este de 450 mii lei.

O altă variantă este și înțelegerea cu angajatorul pentru a-i plăti aceste asigurări. Dar, repetăm, dacă patronul îi plătește CAS-ul și pensia suplimentară este ca urmare a înțelegerii dintre cei doi, neexistând aici vreo obligație legală.

– În cele mai multe cazuri, patronii nu se învoiesc să plătească asigurările. Ce se întâmplă atunci?

– Înainte de a răspunde la întrebare, trebuie să precizez că acest contract de asigurare nu este obligatoriu pentru toți cei care au convenții civile. Acest contract rămâne la latitudinea celui ce lucrează pe convenție. Însă este recomandat dacă persoana nu are altă formă de a-și asigura drepturile de asistență socială și de pensie.

Acum, revenind la întrebare, vă pot spune că, deși nu au apărut Normele metodologice ale Ministerului Muncii și Protecției Sociale cu reglementarea practică a acestui aspect, la Inspectoratul teritorial de Muncă Arad există următoarea uzanță: cei care s-au angajat cu convenție trebuie să aducă o copie xerox a convenției, adeverință - declarație de la patron că ne va comunica pe întreaga perioadă de existență a convenției statul de plată al acesteia și ne va înștiința la încetarea convenției.

– Până acum am abordat doar cazul în care, convenția este încheiată pentru o sumă de cel puțin 450 mii lei. Dacă angajatul s-a înțeles cu patronul pentru mai puțin?

– Avem două cazuri. Dacă cineva are încheiate mai multe convenții cu diverse firme, iar suma totală de pe convenție este de cel puțin 450 mii lei, atunci poate încheia contractul de asigurare. Dacă nu are decât o convenție pentru mai puțin de 450 mii lei, atunci el nu beneficiază decât de asigurările de sănătate!

– D-nă Lucia Opriș, dacă încetează o convenție, se poate beneficia de șomaj?

– Cei care încheie contract de asigurare derivat din convenția civilă, nu plătesc obligațiile la fondul de șomaj. Prin urmare, nu beneficiază de șomaj.

– După toate cele expuse, firmele mai au motive de teamă când e vorba de angajarea pe convenție?

– N-au nici un motiv să se teamă de a angaja pe convenții fiindcă nu li se aduce atingere fondurilor lor financiare. Asta în sensul că, încheierea unei convenții nu implică cheltuieli în plus față de cele normale: contraprestația muncii și fondul de risc.

– Ce credeți că s-a realizat prin noile reglementări?

– Toate acestea reprezintă o deschidere extraordinară a Ministerului Muncii și Protecției Sociale față de aplicarea principiului constituțional: „În România munca nu este îngrădită".

A consemnat
NICOLAE OPREAN

La Beliu SE EXTINDE REȚEAUA DE APĂ

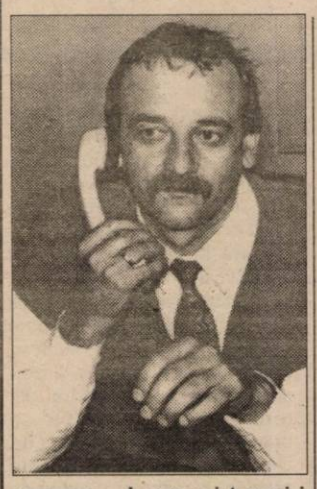

Locuitorii comunei Beliu s-au folosit în marea lor majoritate de rețeaua de apă a comunei. Cu toate acestea mai sunt străzi unde rețeaua de apă nu este extinsă. Și la fel stă situația și în satele aparținătoare. Dacă nu mai rău. Pentru că în Tăgădău, de exemplu, nu este rețea de apă decât pe șoseaua principală. Din acest motiv, Primăria comunei a ajuns la concluzia că rețeaua de apă ar trebui extinsă în ambele localități. Iar întreaga investiție ar trebui să coste în jur de două miliarde.

Pentru prima fază a lucrării și anume întocmirea proiectului și a studiilor necesare s-a organizat deja licitația miercuri. „La licitație au participat trei firme . Încă nu ne-am hotărât pe care dintre ele o vom alege," spune Pavel Țica, primarul comunei Beliu.

În ceea ce privește începerea lucrărilor și procurarea banilor necesari, Pavel Țica spune: „CEC-ul și Romtelecom-ul au cumpărat spațiile în care funcționează. Iar în lege se prevede că banii proveniți din vânzarea spațiilor pot fi folosiți doar în interes public local. De asemenea, sperăm să mai obținem niște bani din programul PHARE. Iar în planurile noastre intră ca documentația să fie gata până la 31 decembrie, pentru ca la începutul anului viitor să organizăm licitația pentru executare, și apoi, prin primăvară să începem lucrările."

ANCA BUGARIU

ZIUA ȘCOLII LA LICEUL „DIMITRIE ȚICHINDEAL"

Astăzi, la Liceul „Dimitrie Țichindeal" se va sărbători - la 187 de ani de la înființare - „Ziua școlii", după următorul program:

* orele **8,30-9,30** - Pelerinaj la mormintele (cimitirul „Eternitatea") foștilor dascăli ai școlii: elevii claselor de liceu însoțiți de diriginți.

* **10,00-11,00** - Moment festiv în fața statuii lui Dimitrie Țichindeal: • Parastas întru pomenirea dascălilor școlii; • Omagiu celor de azi pentru cei de ieri: alocuțiuni rostite de invitați - reprezentanții Prefecturii, Consiliului Județean, Inspectoratului Școlar Județean, Liceelor Pedagogice din Timișoara, Beiuș, Caransebeș, Deva, Arad (în caz de timp nefavorabil, acest moment se va desfășura în sala festivă). • Depuneri de coroane.

* **11,00-12,30** • Lansarea revistei „Plus" (nr. 5 - 1999), a cadrelor didactice de la Liceul Pedagogic „Dimitrie Țichindeal"; • Lansarea revistei „Tribuna elevilor" (an XXXII, nr. 38, nov. 1999); • Dezvelirea bustului „Mihai Eminescu - 2000", prof. Elena Cercel; • Spectacol muzical-literar: corul liceului (condus de prof. Petru Jurița), corul claselor gimnaziale (dirijat de prof. Livia Belle), recital de pian - Ana Maria Todea (VI-A), recitări - grup de elevi din clasele a IX-a și a XIII-a (prof. T. Dragomir, prof. Gh. Crișan).

CONFERINȚĂ DE PRESĂ

Luni, 15 noiembrie 1999, ora 11,00, în Sala Fundației „Vasile Goldiș" (B-dul Revoluției nr. 78), vă invităm la o Conferință de presă privind simpozionul cu tema **„Influența poluării mediului asupra sănătății omului"**, care va avea loc în perioada 19-20 noiembrie 1999, în cadrul Forumului Euroregiunii Dunărea - Criș - Mureș - Tisa.

Organizatorii sunt: prof. univ. Viorel Coifan - președintele Forumului DKMT, ing. Dan Ivan - președintele Consiliului Județean, prof. univ. dr. Aurel Ardelean - rectorul Universității de Vest „Vasile Goldiș", prof. univ. dr. Francisc Schneider - președintele Conferinței cu participare națională (Cluj, Timișoara, București, Constanța, Iași) și internațională (Ungaria, Iugoslavia, Slovacia).

În curând LA BÎRZEȘTI VA FUNCȚIONA PRIMUL POST TELEFONIC

Comuna Archiș cuprinde mai multe sate printre care și satul Groșeni care reprezintă aproape jumătate din populația comunei, mai exact 1000 de suflete.

Până nu demult legăturile cu exteriorul se făceau destul de greu, în sat existând un telefon public și unul la școala generală care deserveau toată localitatea.

Însă, prin grija primăriei din Archiș și prin străduințile primarului **Nicolae Valea**, momentan a fost finalizată rețeaua și în curând vor veni muncitorii să facă instalările la domiciliul doritorilor. **"Centrala este automată, fixată pe 90 de posturi. Până acum s-au înregistrat 61 de cereri, dintre care 30 au fost deja achitate. Important este în primul rând că s-a făcut linia și fiecare se va putea lega când va dori"**, ne-a declarat dl. primar.

Un solicitant trebuie să plătească pentru un post telefonic 600 de mii pentru rețea și 500 de mii pentru instalare

Satul Bârzești stătea și mai prost la acest capitol; nu exista nici măcar un post telefonic acum în prag de mileniul trei. În curând însă și locuitorii din acest sat vor beneficia de un post telefonic public. Măcar atât, dacă, deocamdată mai mult nu se poate.

SORINA AMBRUȘ

ASOCIAȚIA CHINOLOGICĂ ANUNȚĂ

ASOCIAȚIA CHINOLOGICĂ ROMÂNĂ ARAD, invită toți membrii cu cotizația la zi să participe la Adunarea Generală de alegeri care va avea loc pe data de 13 noiembrie 1999 cu începere de la orele 10, la Palatul Minoriților (în curte la Biserica Catolică).

Membrii se vor prezenta obligatoriu cu carnetul de membru.

PREȘEDINTE,
Schill Gheorghe

De „Ziua școlii" SMERITĂ RUGĂCIUNE PENTRU PREPARANDIA DIN ARAD

A-ți aduce aminte de începuturile unei școli pedagogice precum Preparandia din Arad, înseamnă a cinsti și deopotrivă a te reconecta la un sistem de valori ce au spațializat nu doar un edificiu școlar, ci îndeosebi o stare de spirit în cadrul căreia s-au mișcat, viețuind-arzând mari conștiințe de dascăl.

Valorile slujite cu o devoțiune impresionantă ce o apropie de stilul existențial definit de jertfă și sacrificiu de către dascălii întemeietori ai Preparandiei arădene și de următorii lor au însemnat împlinirea acelui „Lucru românesc", concept de o substanță ideatică, cu mare încurcătură emoțional-afectivă și pragmatic militantă, elaborat de Moise Nicoară și Dimitrie Țichindeal - redutabili și pe nedrept necunoscuți de generațiile actuale - luptători neostenți întru emancipare națională a românilor din Banat și Crișana de la începutul sec. al XIX-lea.

„Lucru românesc" întru împlinirea căruia s-au dăruit cu energie și rară neodihnă generația lui Moise Nicoară și Dimitrie Țichindeal a mai însemnat dincolo de eliberarea confesional-culturală și întărirea spiritului de coeziune națională, respectiv a unității sufletești a neamului românesc. Întru această Dumnezeiască lucrare au purces, cu credință, acum 187 de ani, la 15 noiembrie 1818 cei patru profesori întemeietori ai Înaltei Școli Pedagogice a nației românești din Banat și Ardeal: Dimitrie Țichindeal, Constantin Diaconovici Loga, Iosif Iorgovici și Ioan Mihuț.

Preparandia din Arad va fi slujită în cei 187 de ani de alte și alte generații de dascăli-discipoli, care fiecare-n parte și toți împreună, avându-l drept model pe întâiul director Dimitrie Țichindeal, au ctitorit și modelat conștiința națională românească într-o admirabilă și surprinzătoare pentru unii sincronic cu dinamica istoriei europene. Cu toții au probat mentalități și comportamente culturale în cuprinsul cărora dialogul național european a fost o constantă a lucrării lor revărsate cu generozitate asupra învățăceilor dăruiți de Dumnezeu și neam spre cinstire și formare: viitorii dascăli și preoți.

Liceul Pedagogic „Dimitrie Țichindeal" din Arad, urmașul vechii Preparandii arădene, își cheamă acasă cu dragoste pe foștii dascăli precum și pe fiii și fiicele din ani și ani prăznuirea zilei începuturilor sale. Celor ce nu vor putea fi prezenți în spațiul școlii, îi rugăm să-și plece fruntea și genunchii, inima și gândul într-o tăcută și smerită rugăciune pentru lauda și premărirea acestei slăvite școli și a întemeietorilor părinți-profesori care ne-au transmis acest înălțător crez și în lumina căruia trebuie să trăim și să lucrăm, să nădăjduim și să visăm: „Preparandia această vistierie sfântă și veșnică" (Dimitrie Țichindeal).

prof. DORU BOGDAN
Director al Liceului Pedagogic „Dimitrie Țichindeal" Arad

Distribuitor Autorizat
dialog
EURO - GSM
Cea mai diversificată ofertă de telefoane GSM și accesorii !
55$
CU NOI NUMAI AFACERI BUNE !
B-dul Revoluției 95
Str. Meținanu nr. 7

AR-MEDICA '99 SPECIALIȘTI ÎN MEDICINĂ - PREMIAȚI DE EXPOZANȚI

Astăzi, va lua pulsul târgului și ministrul sănătății, HAJDU GABOR

Ieri, la Sala Sporturilor, s-a deschis AR-MEDICA '99, târg de medicină, aparatură medicală, stomatologie, farmacie, servicii conexe. Organizat de Camera de Comerț, Industrie și Agricultură a Județului Arad, în colaborare cu Casa Județeană de Asigurări de Sănătate, Consiliul Județean al Colegiului Medicilor, Asociația Medicilor Stomatologi cu Practică Privată din România și Facultatea de Stomatologie a Universității de Vest „Vasile Goldiș", AR-MEDICA a ajuns la a șasea ediție.

În acest an sunt prezente 55 de firme din țară precum și reprezentanți ai unor companii internaționale. Dintre acestea, 35 au participat și la câteva ediții anterioare, ceea ce demonstrează că târgul de la Arad este o manifestare consacrată în peisajul economic și medical.

Paralel programului de târg au loc conferințe pe teme specifice domeniului medical, susținute de medici și profesori marcanți din Arad și din țară. AR-MEDICA '99 se bucură de prezența prof. dr. Umberto Bar, din Italia, care prezintă o expunere legată de tehnici chirurgicale stomatologice.

Expozanții au pregătit câteva surprize specialiștilor, aceștia vor fi premiați de firmele ce expun la Sala Sporturilor până sâmbătă, 13 noiembrie.

Timp de trei zile, specialiștii din medicină au prilejul de a lua contact cu ultimele noutăți din domeniu, cu aparatura și instrumentele medicale de ultimă oră.

Astăzi, se așteaptă prezența la târg și la programul de conferințe a ministrului sănătății, Hajdu Gabor.

GERLINDE KNAP

Ședință extraordinară la CLM Arad

PENTRU MANIFESTĂRILE DIN DECEMBRIE - 345 DE MILIOANE DE LEI

Ieri, CLM Arad s-a întrunit într-o ședință extraordinară, în cadrul căreia s-au luat în discuție măsurile ce se impun pentru aplicarea prevederilor Ordonanței de urgență a Guvernului nr. 162 cu privire la acordarea de ajutoare bănești familiilor ale căror locuințe sunt racordate la rețeaua de termoficare și au venituri modeste. Astfel, consilierii au hotărât că Primăria va putea angaja, pe bază de convenție civilă, pentru aplicarea acestei ordonanțe, maximum, 50 de persoane. Acestea vor avea un salariu lunar brut de 1.200.000 lei.

Tot ieri, consilierii municipali au hotărât să aloce pentru activitățile festive și comemorative din luna decembrie suma de 345 de milioane de lei. Programul acestor acțiuni va fi aprobat de consilieri până pe 18 noiembrie. Am reținut că-n acest an spectacolele se vor desfășura pe o scenă amenajată în incinta ștrandului Neptun și nu în fața Palatului Administrativ. Pentru focurile de artificii de la miezul nopții care vor marca începutul anului 2000 sunt necesare 60 de milioane de lei, bani care vor fi suportați din bugetul CLM Arad.

Atât pentru Ziua Națională a României cât și pentru comemorarea a 10 ani de la Revoluția din 1989, CLM Arad va finanța o serie de acțiuni festive și comemorative.

Vom reveni.

DANA LASC

ÎNCĂ O ALARMĂ FALSĂ: Pentru că un individ a anunțat că la ora 10 va exploda o bombă

IERI A FOST RÂNDUL ELEVILOR DE LA „MOISE NICOARĂ" SĂ IASĂ ÎN STRADĂ

Telefoanele tuturor liceelor din Arad au fost puse sub urmărire

Ieri, polițiștii arădeni au avut din nou de lucru... cu căutatul de bombe. Aproximativ 50 de specialiști din echipa de intervenție rapidă a I. J. P. Arad și echipa anti-tero a SRI s-au deplasat imediat după ora 9,00 la Liceul „Moise Nicoară".

În jurul orelor 9,00-9,05, la secretariatul liceului a sunat o persoană care a cerut să vorbească cu directorul instituției. La insistențele secretarei de a afla cu cine stă de vorbă, persoana de la capătul firului a spus că este un fost elev al școlii și că la ora 10,00, în interiorul Liceului Moise Nicoară va exploda o bombă.

Cel în cauză și-a continuat dialogul cu directorul adjunct al liceului, dl. prof. Gheorghe Herlo, care ne-a declarat: „I-am spus respectivului că este imposibil ca cineva să fi putut să pătrundă în liceu după ora 8. De luni, am angajat body-guarzi care verifică în fiecare dimineață pe toți cei care intră în clădire. Elevii intră pe bază de carnete, iar profesorii și ceilalți angajați pe bază de legitimații. Cel de la capătul firului a susținut însă că el a intrat în liceu și a amorsat bomba la ora 8,15. Am fost obligat să anunț Poliția, chiar dacă nu l-am crezut pe individ."

Cei peste 1000 de elevi ai Liceului Moise Nicoară au fost evacuați rapid din clădire. La ora 10,00 nu s-a întâmplat însă nimic, iar verificările de aproximativ două ore ale specialiștilor au condus la concluzia că n-a fost vorba de nici o bombă, ci de o alarmă falsă.

Dl. lt.-col. Nicolae Mihuța, adjunctul Poliției Municipiului Arad, cel care a condus acțiunea de la Liceul „Moise Nicoară", a sugerat conducerii acestei instituții de învățământ să recupereze cele două ore pierdute, după programul normal. „Asta ca elevii să fie siguri că nu vor scăpa de orele pierdute!". Conducerea și-a însușit această propunere.

De asemenea, dl. col. Teodor Pantea, șeful Poliției Municipiului Arad, a declarat: „Am luat măsura de a pune telefoanele tuturor instituțiilor de învățământ sub supraveghere, astfel încât nimeni să nu-și mai poată permite să facă glume proaste."

De altfel, surse din cadrul poliției au spus că există toate șansele ca cel (cei) care a (au) telefonat la cele două licee arădene să fie prinși și să suporte rigorile legii, care sunt destul de aspre!

DANA LASC
Foto: VIOREL MUSCA

SC ANDROMEDA SERVICE SRL

Andromeda Service

ARAD, Str. GORUNULUI nr. 24

VĂ OFERĂ

URMĂTOARELE PRODUSE CU FUNCȚIONARE PE BAZĂ DE GAZ NATURAL SAU GPL (BUTELIE):

- Semineele Napoleon (Canada);
- Convectori (încălzitoare) - 2,5-5,8 Kw (30-140 mc volum încălzit);
- Boilere cu acumulare; 80 l; 120 l; 160 l;
- Boilere cu încălzire instantanee a apei;
- Cazane pentru încălzire centrală de 12-136 Kw;
- Cazane pentru încălzire centrală și prepararea A.C.M. 18-40 Kw (WESTEN, BIASI, SAVIO - GAIA)
- Module pentru încălzire centrală de 120-1200 Kw;
- Module pentru prepararea A.C.M. de 120-240 L/min.
- Arzătoare simple și automatizate pentru sobe și cazane;
- Radiatoare din aluminiu;

OFERTĂ SPECIALĂ DE SEZON:

RADIATOARE DUNAFERR LUX-N

Din oțel (Ungaria)

- Oțelul are un grad înalt de transmitere a căldurii;
- Radiatoarele DUNAFERR LUX-N au un design și aspect deosebit;
- Sunt economicoase datorită calității superioare a materialelor și a tehnologiei utilizate în producerea lor;
- Durată de întrebuințare foarte mare;
- Radiatoarele DUNAFERR LUX-N sunt disponibile la diferite înălțimi (300; 500; 600; 900 mm), precum și cu lungimi cuprinse între 400-3000 mm;
- Putere radiantă foarte mare
- Garanție 10 ani.
- Prețuri extrem de avantajoase comparativ cu prețurile radiatoarelor din oțel și aluminiu din toată țara!

(9744187)

REDUCERE 5% pentru produsele achiziționate de la sediul firmei.

Căldură adevărată numai prin ANDROMEDA SERVICE!

● Produsele noastre se găsesc la magazinele:

CASA (Piața Avram Iancu), SANITAS și CORAURA

Vă stăm la dispoziție la telefoanele:

057/270.899, 057/256.858

PELERINAJ 2000 ÎN ȚARA SFÂNTĂ

NUMAI prin NOI

ȘI TU CU NOI ÎN ȚARA SFÂNTĂ!

PELERINAJ 2000

TEL: 01/311 11 28

Organizează EXCURSII ÎN ISRAEL:

- 7 zile - 780 USD/persoană
- 10 zile - 1000 USD/persoană
- CRĂCIUN și REVELION 2000 10 zile - 1180 USD/persoană
- PAȘTELE anului 2000 10 zile - 1050 USD/persoană

În preț sunt cuprinse absolut toate serviciile:

- Obținerea vizei de sejur în Israel;
- Avioane și autocare moderne;
- Hoteluri de 3 și 4 stele;
- 3 mese pe zi;
- Ghid permanent și documentație în limba română;
- Asigurare medicală;
- Vizitarea tuturor obiectivelor turistice și religioase.

Înscrierile se fac la agențiile autorizate:

ARTEXIN Tel: 057/281403
COLIBRI - Timișoara Tel: 056/201200
ROMÂNIA SERVICE VACANCES Tel: 057/211711
PETRIMAR - Oradea Tel: 059/153369

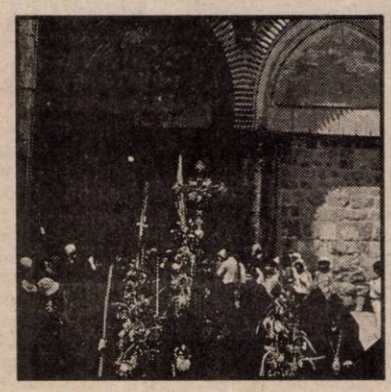

Restaurant ASTRA TRINITY

Calea Aurel Vlaicu nr. 41-43
Tel. 251295

Organizează Revelionul 2000!

- mâncăruri specifice
- băuturi fine
- servire ireproșabilă
- antren - dans - distracție

În compania celui mai îndrăgit solist de muzică populară bănățeană, sârbească, al Aradului - NELU ZADIC, împreună cu formația sa extraordinară.

CONTACTAȚI-NE din timp pentru a vă rezerva locuri, locurile fiind limitate.

Vă așteptăm!

(974247)

De la corespondentul nostru la București, DANIELA POPESCU

PA ȘI... PUTIN!

Fostul prim-vicepreședinte al PSDR - nemulțumit că în partid s-a instituit o mică dictatură

Inevitabilul s-a produs. Deputatul Emil Putin, împreună cu „disidenții" și-au dat demisia din PSDR. După spusele președintelui, plecarea lor înseamnă o mare gaură în bugetul electiv al partidului, din cei 40.000 de membri plecând aproape jumătate - respectiv membri din organizațiile Arad, Hunedoara, Bihor, Botoșani, Timiș, Brăila, Caraș-Severin. Sub sloganul „Sunt oameni care nu știu să piardă, dar și oameni care nu știu să câștige", au mai plecat din PSDR - Marius Mihai (din organizația de tineret București), Mircea Dănuță (fost vicepreședinte și președinte al organizației Botoșani), Florin Cărbunaru (președintele organizației Bihor), Rareș Olaru (Timiș), Dumitru Ifrim (Hunedoara), Sorin Marinescu (Constanța), Cristian Spirescu (organizația de tineret). Motivul demisiei este de mult știut: președintele PSDR, Alexandru Athanasiu, a început o serie de represalii la adresa celor care au votat împotriva sa și o „vânătoare de vrăjitoare" prin organizațiile județene, ignorând orice merit al celor de la conducerea respectivelor organizații. Motivul nestiut însă - Putin nu vrea să fie responsabil pentru situația din ce în ce mai dificilă în care se află România: **„E opțiunea lui Athanasiu să gireze un guvern care duce țara spre dezastru"**. De asemenea, diferențele de doctrină între susținătorii actualului președinte al PSDR și tabăra celor care au plecat nu sunt de neglijat: **„Au plecat aproape toți membrii fondatori din 1990. Ei au venit pentru un ideal. Ne dăm demisia conștienți că nu mai există social-democrație. Nu ne mai regăsim în acest partid."**

PUTIN ESTE FOARTE CURTAT

Putin a primit oferte de la 7 partide și probabil o va onora pe cea venită din partea ApR pentru că **„Teodor Meleșcanu este persoana care va câștiga alegerile prezidențiale, partidul e capabil să scoată țara din situația grea în care se află."** În ceea ce privește situația partidului la nivelul organizației județene, Putin consideră că din 4000 de membri în Arad, 80% din aceștia îl urmează. Însă Putin mizează pe organizațiile teritoriale în care PSDR are 6 primari, 13 viceprimari și 90 de consilieri care vor împărtăși hotărârea lui Putin, mai puțin, se pare, viceprimarul de Arad, Sorin Neamțu. În ceea ce privește conferința județeană a PSDR Arad, desfășurată de curând, când au fost desemnați participanții la Congresul din 20 noiembrie, Putin o consideră cel puțin „absurdă". **„În măsura în care 38 de persoane își permit să desemneze 75 de delegați, lucrul acesta mi se pare absurd. În plus, odată ce la o conferință județeană se intră cu buletinul, nu cu carnetul de membru, este clar că nu este în regulă ceva."**

ApR ARE UȘILE DESCHISE

În legătură cu plecarea lui Putin la ApR, se vehicula informația că el va ocupa un post de conducere în acest partid, cel mai probabil de secretar general. **Președintele ApR, Teodor Meleșcanu, spune că un loc de lider în partidul său se câștigă prin muncă: „Am avut mai multe discuții cu membrii din PSDR. Dacă vor dori să vină în ApR, să vină. N-am avut negocieri pe posturi așa cum se obișnuiește. Cei care doresc să muncească în partidul nostru și vor munci bine, vor reuși să fie și lideri într-un viitor previzibil."** ApR ar fi avut nevoie pentru a fi primit în Internaționala Socialistă de fuziunea sau alianța cu un partid membru, cum ar fi PSDR. Putin și-a dorit lucrul acesta, dar se pare că încercările sale în acest sens nu au fost încununate de succes. Poate că în partidul în care se va reuși, va munci mai mult.

TINERII DESPRE TINERI

Mișcările studențești din ultima perioadă au fost analizate critic sau pozitiv de toți liderii politici din România. Am fost curioși să aflăm ce cred însă liderii organizațiilor de tineret ale partidelor despre acest lucru. Iată ce am aflat:

ADRIAN TOLEA președinte O.T. ApR - Sprijinim revendicările firești ale studenților

Noi sprijinim revendicările studenților, le considerăm firești. Gravele probleme pe care le traversează societatea românească în aceste zile se reflectă și asupra studenților, care efectiv nu mai au din ce trăi. Nici bursele nu le ajung, nici părinții nu-i mai pot susține, pentru că și bugetul familial e afectat de criza economică. Credem că guvernanții ar trebui să se așeze la masă și să găsească soluții nu numai pentru studenți, ci pentru întreaga țară.

ApR este un partid care promovează tinerii, oferă cadrul propice pentru afirmarea valorilor, de aceea este îngrijorat de indiferența cu care tratează Puterea problemele studențești.

RADU GHIDAU - deputat PNȚCD - Învățământul superior nu e obligatoriu

Consider că o parte din revendicările studențești trebuie susținute, mai ales cele referitoare la cazare. În cazul studenților din Arad, revendicările adresate Consiliului Local trebuie susținute de acesta. În acest sens eu chiar voi avea sâmbătă, o întâlnire cu liderii studenților arădeni, pentru a vedea în mod direct care sunt aceste revendicări.

Referitor la revendicările legate de mărirea burselor, singurul comentariu pe care îl pot face este că în România, învățământul superior nu este obligatoriu și cei care optează pentru a urma o facultate trebuie să ia în considerare de la bun început că vor avea și dificultăți financiare.

MARIUS SALĂJAN - președinte OTPDSR Arad „Proteste îndreptățite"

Față de indolența și lipsa de sensibilitate a factorilor politici este nevoie ca tinerii înșiși să-și întărească presiunea asupra instituțiilor publice. În acest fel ei nu se vor lăsa amăgiți de promisiuni fără acoperire de genul celor conținute de Contractul cu tânăra generație sau manipulați prin metode mai subtile precum recenta scrisoare demagogică a președintelui Constantinescu față de tinerii ajunși la 18 ani.

OTPDSR Arad, consideră mișcările de protest ale studenților îndreptățite deoarece sunt generate de mizeria și sărăcia în care studiază aceștia, dar și din cauza perspectivelor reduse de afirmare socio-profesionale pe care le au viitorii absolvenți.

GHEORGHE FALCĂ - președintele OT. P.D. - Nu cred că vor avea succes

Partidul nostru și-a prezentat încă de acum două săptămâni punctul de vedere față de mișcările studențești. Această poziție a fost direcționată în favoarea studenților. Regretul pe care îl am la această oră este că studenții nu sunt uniți, că sunt influențați în activitatea lor.

Reforma în învățământul românesc a luat-o în altă direcție. Accesul tinerilor din mediul rural la facultăți este foarte redus. Studenții ar trebui să lupte mai mult pentru burse sociale, pentru ca fiecare student să aibă șansa de a termina facultatea.

Ca fost lider de sindicat studențesc, consider că ei nu au știut cum să-și ceară drepturile și coroborat cu faptul că nu se înțeleg între ei, mă fac să mă gândesc că nu vor avea succes în demersurile lor.

ȘERBAN POPESCU

UFD CONSIDERĂ CĂ „AȘA NU SE MAI POATE!"

Organizația județeană a UFD și-a expus, la conferința de presă de ieri, poziția față de mișcările sindicale și studențești. Gelu Roman, președintele organizației, consideră că acestea sunt provocate de proasta gestionare a restructurării de către guvernanți. Aceștia manifestă o atitudine de dispreț față de sindicate și studenți, refuzând dialogul. UFD-ul este de acord cu revendicările sindicaliștilor, pentru că „așa nu se mai poate", dar dezaprobă manifestările de vandalism, blocarea Gării de Nord și a drumurilor, din cauza acestora suferind oameni nevinovați.

● Ioan Boticiu crede că atitudinea lui Băsescu ar fi cauzată de dorința PD-ului de a ieși de la guvernare. ● Referindu-se la situația actuală, Boticiu zice că la zece ani de la căderea Zidului Berlinului, „la noi zidul abia acum începe să se scorojească și de fapt este zidul Kremlinului".

● O temă foarte discutată a fost proiectul UFD-ist de înființare a Ministerului Familiei. UFD-ul crede că acesta este necesar pentru că nici un minister nu are preocupări în acest sens. ● UFD-ul nu este de acord cu desființarea sistemului de second-hand în România, fie și numai pentru faptul că în acest domeniu lucrează în jur de un milion de oameni.

S. TODOCA

NEM SZABAD URAM!

„Acum slobozește, Doamne, pe robul tău..."

Celebra replică a sfântului al cărui nume cu umilință îl port mi-a venit în minte zilele acestea asistând la o adevărată minune. Ceea ce era de necrezut s-a întâmplat: un senator UDMR-ist, pe numele său Csapó József, a votat în Comisia pentru agricultură a Senatului împotriva Legii Lupu. Aceasta, cu toate că avea dispoziție fermă din partea partidului său să voteze „pentru".

Cătrănit rău, președintele Markó Bela a dispus sancționarea de urgență a rebelului senator, retrăgându-l din Comisia pentru agricultură. Ce credea dl. Csapó, că e membru la țărăniști, să-și poată face de cap, cum și-a făcut de cap Pruteanu luni de zile? E drept că și Pruteanu „a luat-o în freză" de la ai săi, însă doar după îndelungate discuții și paradiscuții.

Uite că

TABLETA ZILEI

la UDMR nu-i așa. Cum a călcat unul alături de linia partidului, „trosc"! Nu cumva să vă imaginați că senatorul a scăpat cu atâta. Da' de unde! UDMR-ul a hotărât de urgență să se analizeze minuțios cauzele votului respectiv și întreaga organizație Bihor, de la care provine Csapó să fie monitorizată. Asta așa, ca să fie clar pentru toți UDMR-iștii că nu te joci de-a partidul. „Răul" trebuie stârpit de la rădăcină, pentru că altfel sunt puse în pericol interesele majore ale partidului. Întrebat dacă Csapó va mai figura pe listele de candidați, Markó Bela a răspuns sec: **„poate la PDSR"**. Adică, oare ce crede organizația din Bihor, că hotărăște de capul ei pe cine desemnează drept candidat? Nem szabad, uram! Și totuși, minunea rămâne. Ar fi interesant ca în următoarea legislatură să-l auzim pe Csapó József, senator de PDSR, vorbind împotriva plăcuțelor bilingve sau împotriva înființării unei universități maghiare de stat...

SIMION TODOCA

Distribuitor Autorizat dialog

Oricum te uiți, e cel mai ieftin abonament GSM!

Acum puteți avea un telefon mobil cu numai

999.000* lei

preț valabil pentru Dialog INEDIT

10% reducere la accesorii pentru fiecare nou abonat !!!

4$*

DIALOG INEDIT

*Fără TVA

ROMCOM Arad str. Horia nr. 1

Telefon: 057/283588; 094/799955

Cu abonamentul **Dialog Inedit** plătești doar **9* cenți** pentru convorbirile **în rețea, în timpul săptămânii,** și pentru toate convorbirile din **weekend!**

În plus, **Dialog** îți aduce **2 luni de abonament gratuit** pentru oricare tip de abonament.

TREI ANI, DIN PĂCATE, PIERDUȚI ...

(Urmare din pagina 1)

Din păcate însă chiar la începutul anului următor - deci la doar trei luni de la câștigarea alegerilor - noua Putere a început să se clatine, **partidele din coaliția majoritară fiind mai mult preocupate de împărțirea și reîmpărțirea posturilor din Guvern și de la județe decât de armonizarea programelor pentru depășirea greutăților pricinuite de prima iarnă, cu care s-au confruntat.** Mai apoi, gâlcevile pe seama ciolanelor de tot felul au continuat, confruntarea desfășurându-se îndeosebi între PD și PNȚCD, „spectacolul" fiind de multe ori unul penibil. De altfel, la vremea respectivă ziarul nostru a scris nu o dată despre adevăratele „coride" purtate pe plan local pentru ocuparea unor funcții de conducere de către noii veniți la Putere, **edificatoare fiind în această privință cele 27 (!) de schimbări ori reconfirmări de directori. Reconfirmări însemnând abdicarea de la vechea „credință" și jurarea de „veșnică credință" noilor stăpâni!**

Am mai scris și cu alt prilej. Nimeni nu acuză actuala Putere pentru schimbarea unor directori și înlocuirea lor cu propriii oameni, **în fond pentru asta luptă orice partid: pentru a ajunge la Putere și prin aceasta pentru a obține anumite avantaje, nimeni în lume, și în mod firesc și la noi, neangajându-se în politică și, uneori, scoțând pentru aceasta bani grei din buzunar doar, așa, de amorul artei! Să fim serioși!**

Bun, dar acest lucru ar fi înțeles sau de înțeles dacă promovarea în tot felul de funcții s-ar face cât de cât și după niște criterii profesionale, după capacități manageriale dovedite și nu, în principal, după atașamentul față de partid sau după suma cu care ai cotizat la obținerea victoriei în alegeri.

Firește, că nu peste tot s-a întâmplat așa, dar s-a întâmplat în destule cazuri, iar rezultatele unei asemenea politici se văd în disperarea în care a ajuns România evidențiată atât de plastic în cele câteva citate din ziare redate la începutul acestor rânduri.

Întâmplări petrecute doar într-o săptămână dar care, cum știm cu toții, le poți întâlni mai în fiecare zi. **Ceea ce numai de laudă nu e. Și cu atât mai puțin de sărbătorit.**

În vreme ce Primăria Arad (ca de obicei) se spală pe mâini ca Pilat din Pont

COȘMARUL CELOR 80 DE FAMILII DE PE STRĂZILE TURDEI ȘI JIULUI CONTINUĂ

(Urmare din pagina 1)

Prezent la fața locului pentru a aplana conflictul, adjunctul comandantului Poliției municipiului, dl. lt. col. Nicolae Mihuța, a apreciat că „în cele din urmă vom ajunge la consens".

Oamenii au ridicat bariera și s-au retras la treburile lor abia după ce au convenit să se întâlnească a doua zi la „Clubul Presei", în vederea găsirii soluției salvatoare.

PROPUNERI DE... PROPUNERI

La întâlnirea de la „Clubul Presei" au participat dl. Maxim Dinculescu, director comercial la Jackson International, dl. Eugen Dimed, patronul S. C. Dimed, dl. Ioan Barna, directorul Fabricii de nutreturi de pe Câmpul Liniștii, dl. Vasile Gaspar, director comercial la S. C. BELSIRIM, dl. Bologa - inginer-șef la Drumurile municipale, membru în comisia de circulație a municipiului precum și dl. cpt. I. Roșca, din aceeași comisie. Cetățenii de pe strada Turdei au fost reprezentați de către domnii Emil Bejan, Mandici Ștefan, Ghiță Adrian, Kinda Carol, Mihai Ion și Gheorghe Cermăianu.

Discuțiile (adeseori tensionate) au fost conduse de către dl. Radu Drăgan, reprezentantul Primăriei Arad.

Variantele care au fost luate în vedere au fost destul de multe: ● Toate mașinile să intre și să iasă pe poarta numărul 1 a FNC-ului, iar de acolo în strada Câmpul Liniștii, stradă cu drum construit special pentru mașini grele. Asta spre deosebire de Strada Turdei, pe care este doar piatră de pavaj sau Jiului, unde nici măcar piatra de pavaj nu există. (Este de prisos să spunem că reprezentantul firmei BELSIRIM nu a fost de acord cu asta. (Motivele le vom vedea puțin mai târziu. De fapt, excluzând cetățenii de pe strada Turdei, ceilalți reprezentanți ai firmelor au aprobat după întrunire cam cu jumătate de gură varianta, cu toate că, într-o primă instanță au susținut-o sus și tare!)

2. A mai fost supusă atenției și strada Agricultorilor (neasfaltată în acest moment) stradă care de la poarta nr. 2 duce la Câmpul Liniștii. Inginerul-șef de la Drumurile municipale a replicat scurt: „ Pentru asta ne trebuie cinci miliarde de lei, adică o treime din bugetul pentru drumuri alocat de Primărie în acest an. Poate prin 2010-2015, când vor fi bani!"

3. Dl. Radu Drăgan a mai vorbit și de repartarea străzilor Jiului și Turdei, ca o soluție provizorie până când (?!) vor fi bani de amenajat strada Agricultorilor.

4. Cetățenii au propus strada Oltului, „care are două sensuri de circulație, e asfaltată și, pe deasupra, este și suficient de lată!"

Între timp, Poliția va controla inopinat zona, pentru a vedea dacă șoferii depășesc viteza de 10 km/h ori circulă pe contrasens.

Toate aceste variante și propuneri au rămas să fie discutate de către comisia de circulație a Municipiului Arad.

COMISIA DE CIRCULAȚIE, NU ȘTIE CE SĂ MAI FACĂ

Săptămâna trecută, așa cum s-a stabilit la întâlnirea de la Clubul Presei, s-a reunit comisia de circulație. Numai că, de decis nu s-a decis nimic ...

S-au discutat din nou variantele posibile pentru rezolvarea acestei probleme: devierea circulației pe strada Oltului, construirea unui drum pe strada Agricultorilor care să lege platforma FNC de șoseaua de centură și respectiv varianta în care toate autovehiculele de mare tonaj să iasă pe poarta numărul 1 a FNC-ului, poartă ce dă în str. Liniștii. Toți au fost de acord că aceasta din urmă ar fi cea mai bună variantă, doar că instituțiile ce fac parte din această comisie nu au pârghiile necesare pentru a-i determina pe patronii celor patru societăți, de pe această platformă, să ajungă la o înțelegere.

O soluție de forță ar exista poate și aceasta ar impune limitarea tonajului autovehiculelor care ar avea acces pe străzile Jiului și Turdei. Acest lucru i-ar putea determina pe cei patru agenți economici să se așeze la masa negocierilor.

De altfel, viceprimarul Aradului, **Ioan Darida** președintele comisiei a propus o întâlnire a comisiei pe care o conduce cu reprezentanții celor patru agenți economici. Doar că, până la momentul de față acest lucru nu s-a întâmplat.

„Strada Agricultorilor, ar costa Primăria cel puțin 5 miliarde de lei. Mai apoi, intervin probleme legate de exproprierea de la proprietari a terenului agricol pe care ar urma să ia ființă șoseaua. Ori, acest lucru ar dura cel puțin doi ani", spune **Ioan Darida**.

Dl. Mandici, de pe Turdei 3, arată dezastrul...

În final s-a concluzionat că, deocamdată, se vor efectua reparații la șoselele de pe cele două străzi. De asemenea, polițiștii își vor intensifica acțiunile cu privire la sancționarea celor care nu respectă însemnele de circulație din zonă.

PATRONII SUNT SURPRINȘI

După ce în urmă cu nouă zile, Comisia de circulație a municipiului s-a întrunit și a hotărât că „rămâne cum am stabilit... în urmă cu aproape un an de zile", am luat legătura și cu reprezentanții firmelor de pe platforma fostului F.N.C.

La vestea că autoritățile locale nu au luat nici un fel de măsură, cu toate că au propus variante imediate, pe termen mediu și foarte lung (se vorbea la un moment dat de 2010-2015) reacțiile celor de pe platforma industrială a fostei fabrici de nutreturi combinate au fost destul de diferite.

Fără nici un fel de comentarii, expunem în cele ce urmează și poziția patronilor ori managerilor de la aceste firme, care, în opinia cetățenilor de pe străzile din zonă, sunt vinovați în mare parte de situația creată.

„IAR O SĂ FIE BAI"

Dl. D. Maxim, director comercial al firmei Jackson International s-a arătat surprins de decizia Comisiei de circulație. „Asta vine un fel de una vorbim și alta facem, adică nimic! Se spunea la întrunirea de la «Clubul presei», din urmă cu două săptămâni că se repară străzile, că se mută circulația pe strada Oltului, că nu știu când se va asfalta strada Agricultorilor. Așa, iar o să fie bai!", ne-a mărturisit dl. D. Maxim.

Din cele relatate în continuare de către reprezentantul firmei Jackson International se mai desprinde o idee foarte greu de rezolvat. „Dacă oamenii vor bloca din nou strada, nu vom mai putea achiziționa cereale de la producători. Fără a exagera, dar țăranii din tot județul au de suferit din cauza asta! La acești oameni nu se gândește nimeni? Și apoi, dacă e să o spunem pe aia dreaptă, mașinile noastre nu folosesc intens străzile respective (Turdei și Jiului) decât o lună, două, cât se strânge recolta!", a conchis dl. D. Maxim.

INSTANȚA SĂ DECIDĂ

Dl. Eugen Dimed este patronul firmei DIMED, aflată și ea lângă poarta doi a fostului FNC. „Cum, încă n-au rezolvat cei de la Primărie?" a fost primul lucru pe care ni l-a spus dl. E. Dimed. Reluând ideea, interlocutorul nostru ne-a declarat că privind din punctul de vedere al cetățenilor de pe strada Turdei, oamenii au dreptate. „Îi înțeleg pe aceștia, dar și dumnealor trebuie să ne arate puțină îngăduință. Noi nu am cumpărat o parte din FNC decât pentru a face treabă, în condițiile în care toată lumea se plânge că nu se muncește în țară. Am dat de lucru la multă lume. În plus, plătim la taxe pentru drumuri, de nu-i adevărat. Dacă oamenii blochează strada, clienții noștri ne consideră neserioși, asta ca să nu mai zic de pierderile pe care le avem! Dacă Primăria va repara, așa cu s-a promis, străzile, nu vor mai fi nici un fel de probleme. Cât despre supărarea oamenilor care se îndreaptă împotriva firmei mele, pot să afirm că noi nu avem decât 13 mașini mari, care sunt aproape tot timpul plecate în țară sau străinătate!"

Vorbind despre dreptul firmei de a ajunge cu mașinile la poarta numărul 1, care dă în drumul din Câmpul Liniștii, traversându-se FNC-ul, dl. Dimed a spus că „este o chestiune pe care doar instanța o poate stabili".

O SINGURĂ EXCEPȚIE

Dl. Siegmeth Emil a cumpărat aproape 90% din fostul FNC, atât în nume propriu cât și prin firma BELSIRIM al cărei acționar este.

„Am cumpărat 6,8 hectare din FNC, cu hale, platforme, stații, drumuri, inclusiv terenul de sub ele și porțile de acces (ambele). În 12 octombrie le-am intabulat. Între timp am făcut ateliere de reparații auto, construiesc două pătule ultramoderne în care vor avea de lucru sute de oameni. Prin urmare, nu pot să fiu de acord ca, pe pământul meu, să treacă toată lumea, pentru că îmi perturbează activitatea.

Eu îi înțeleg pe cetățenii de pe străzile Turdei și Jiului, însă trebuie să ne înțeleagă și ei pe noi", ne-a declarat dl. E. Siegmeth.

O singură excepție există în ceea ce privește accesul la poarta nr. 1: este vorba despre dl. Ioan Barna, care deține și el o parte din FNC, cu fabrica de nutreturi.

Nici casele cu etaj nu rezistă trepidațiilor făcute de TIR-uri (strada Jiului nr. 8A, familia Țicală)

PENTRU SANCȚIUNI, SE AȘTEAPTĂ... LISTELE

Și, pentru că tot veni vorba de poarta nr. 1, interlocutorul nostru ne-a spus că 95% din mașinile sale circulă pe aici. Mașinile care se întorc la sediu vin doar pentru reparații, asta fiindcă sunt plecate în țară.

Dl. E. Siegmeth nu exclude faptul că unii șoferi vin pe poarta nr. 2, folosind strada Turdei. „Am vorbit cu cetățenii de acolo, să-mi aducă liste cu numărul mașinii, dacă se consideră că șoferii mei circulă nebunește. De la întâlnirea de acum două săptămâni cu cetățenii, nu a venit nimeni cu reclamații, cu toate că am afirmat clar: la cei la care se dovedește că n-au respectat restricția de 10 km/h, vom merge până la desfacerea contractului de muncă! Oricum, în momentul în care am cumpărat FNC-ul, nu erau așa probleme. Dacă ar fi existat, nu investeam aici, dar acum e prea târziu."

PROVOCAREA

Legat de rezolvarea pe care Primăria s-a gândit că nu e rău să o dea, dl. E. Siegmeth a răbufnit: „Ce se bate atâta apa-n piuă! Eu am să fac o sponsorizare! Pun la dispoziția Primăriei (gratis) toate utilajele necesare pentru a se asfalta drumul și terminăm odată cu povestea asta. Tot, de la «fodromă» până la mașină de transportat bitum le dau, numai să lămurim problemele!

În plus, provoc și celelalte firme să participe la acțiunea asta: eu pun utilajele (care costă sute de milioane), ei fac rost de piatră, bitum etc și am terminat bâlciul!"

Primarul zice că mai mult nu poate face

DESPRE ACEASTĂ SITUAȚIE I-AM SOLICITAT O PĂRERE ȘI PRIMARULUI ARADULUI

„Comisia de circulație nu este sub autoritatea Primăriei. Este un organism compus din reprezentanți ai Primăriei, Companiei de Transport Public, Poliției Rutiere, Registrului Auto. În cadrul acestei comisii măsurile se iau prin consens. Primăria nu are drept de decizie și nu poate impune soluții neacceptate de ceilalți membri ai comisiei", spune primarul Aradului, d-l **Valentin Paul Neamț**. Primarul zice că „Dilema în care s-a aflat comisia din care eu personal nu fac parte, este impusă de situația străzilor din zonă. Dacă s-ar schimba circuitul TIR-urilor pe alte 2 variante posibile, situația s-ar repeta pe alte străzi, pentru că nu sunt condiții mai bune de trafic. De asemenea, pentru a alege varianta de pe strada Oltului, ar fi necesară mutarea unor stâlpi de înaltă tensiune iar TIR-urile ar putea lua cu greu curbele. Practic, am ajunge în situația ca în stradă să iasă oamenii de pe celelalte străzi."

În opinia lui **Valentin Neamț**, singura soluție ar fi o înțelegere între cele patru firme cu capital privat care-și desfășoară activitatea pe platforma fostului FNC, în sensul că mașinile acestora să iasă pe poarta 1. „Din păcate, lor nu li se poate impune de către Primărie acest lucru" - spune primarul Aradului.

De asemenea, **Valentin Neamț** este de părere că degeaba se aplică măsuri de restricție, dacă polițiștii nu sunt consecvenți în a le aplica.

ÎN LOC DE CONCLUZII

După cum se vede toată lumea spune că ar dori rezolvată această problemă. Numai că de făcut nu se prea face nimic în acest sens. Se lasă totul de pe o zi pe alta, în speranța că doar, doar problema se va rezolva de la sine ... Lucru greu de crezut însă.

Oamenii a căror locuințe se deteriorează pe zi ce trece ar putea găsi o rezolvare legală pentru problemele lor în sensul că, în baza art. 1000 Cod civil pot să acționeze în instanță atât Primăria cât și pe agenții economici ai căror mașini le distrug locuințele. Cu șanse reale de a câștiga un astfel de proces. Doar că, după „moda" din România, un astfel de proces e de durată iar degradarea locuințelor nu stă pe loc. Oamenii ar putea însă, în baza articolului de lege menționat, să ceară despăgubiri pentru pagubele ce le-au fost pricinuite.

Poate așa cei de la Primărie și societățile comerciale în cauză vor hotărî să coopereze și să rezolve această problemă ...

PESTE 100 DE POLIȚIȘTI ȘI JANDARMI AU CĂUTAT IERI CADAVRUL UNUI TAXIMETRIST UNGUR

Săptămâna trecută, joi, un taximetrist, cetățean maghiar, a fost dat dispărut.

Lászlo Kurai, 63 ani, a intrat în România joi dimineața, prin Vama Nădlac. El transporta doi cetățeni români. După intrarea în România, la aproximativ 10-15 km de graniță, cei doi l-au bătut măr pe taximetristul ungur, l-au deposedat de ceas și banii pe care îi avea asupra sa l-au aruncat, undeva, în câmp, și au dispărut cu mașina acestuia, un Mercedes bordo, nou.

Cei doi au fost prinși ieri în județul Neamț și urmează să fie predați sub escortă polițiștilor din Arad.

Ieri, aproximativ 100 de polițiști și jandarmi au verificat zona în speranța că vor găsi cadavrul taximetristului. Din păcate, munca nu le-a fost răsplătită. În această dimineață, polițiștii însoțiți de cei doi indivizi, se vor deplasa, din nou, la fața locului.

DANA LASC

POLIȚIA PE SCURT

● Poliția îl cercetează pentru săvârșirea infracțiunii de abandon de familie pe **Michile Marcel**, 40 ani, din Cluj, care nu a plătit pensia de întreținere pentru cei trei copii minori.

● **Ciurar Dorel**, 20 ani, din Șomoșcheș, fără ocupație, cunoscut cu antecedente penale a fost identificat ca fiind autorul furtului comis pe 10 noiembrie din locuința Paulinei Popa din Cermei. Prejudiciul a fost recuperat.

POLIȚIA L-A IDENTIFICAT PE AUTORUL FURTULUI DE LA S.C. CONCA SRL

Poliția l-a identificat și-l cercetează în stare de arest preventiv pe Filip Sorin - Călin, 26 ani, din Vladimirescu, cu antecedente penale (urmărit general). Filip Sorin Călin, aflăm de la Biroul de presă al I.P.J. Arad, este autorul furtului comis în cursul lunii octombrie din incinta S.C. CONCA SRL Vladimirescu, de unde a sustras bunuri în valoare de 2.400 DM.

Împotriva lui Filip, Parchetul a emis mandat de arestare preventivă pe timp de 30 de zile.

S. C. „ALDOR" SRL ARAD
DISTRIBUITOR DE FOLII ȘI AMBALAJE DIN POLIETILENA
Vinde la sediul său din Arad, Aurel Vlaicu complex Șega
TEL. 057-246727
- folie lățime 4,20, grosime 0,15
1 kg = 20690 lei + TVA
- folie tratată U. V. garantată 2 ani, lățime 4,20 grosime 0,1
1 kg = 22.954 lei + TVA
- folie lățime 6,20, grosime 0,1
1 kg 21.115 lei + TVA
-folie lățime 5,20, grosime 0,12
1 kg 20197 lei + TVA

s.c. ROMTEXTIL IMPEX s.r.l.
ECHIPAMENTE SI MASINI DE CUSUT INDUSTRIALE

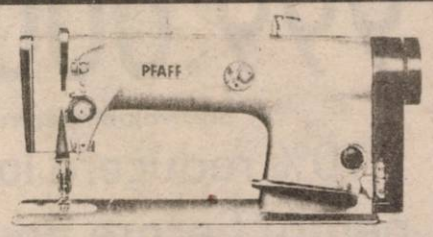

✆ 057 / 259 431 ✆ 094 / 159 538
2900 ARAD - ROMÂNIA
Micălaca, Str. Dreptății, nr. 23, Bl. 717, ap. 17
VĂ OFERĂ O GAMĂ VARIATĂ DE ECHIPAMENTE ȘI MAȘINI DE CUSUT INDUSTRIALE.
Pentru comenzi ferme se asigură toată gama de mașini, subansamble, accesorii și piese de schimb.
Vă așteptăm !

TV
supliment
ADEVĂRUL
Programele săptămânii 12-18 noiembrie 1999

ROMÂNIA CONEL SC ELECTRICA SA

SUCURSALA DE DISTRIBUȚIE A ENERGIEI ELECTRICE ARAD

SC ELECTRICA SA, Bulevardul Iuliu Maniu nr. 65-71, Arad 2900 TELEFON 235.208, FAX 235.229

Sucursala de Distribuție a energiei electrice Arad scoate la licitație următoarele lucrări de investiții/reparații:

1. Iluminat public vama Vărșand.
- lucrarea este finanțată din fond special;
- condiții de participare la licitație:
  - cifră medie anuală de afaceri > 3 miliarde lei;
  - data organizării licitației 30.11.1999, ora 10.

2. Iluminat public vama Turnu.
- lucrarea este finanțată din fond special;
- condiții de participare la licitație:
  - cifră medie anuală de afaceri > 2 miliarde lei;
  - data organizării licitației 30.11.1999, ora 11.

3. Iluminat public Moneasa.
- lucrarea este finanțată din fond special;
- condiții de participare la licitație:
  - cifră medie anuală de afaceri > 4 miliarde lei;
  - data organizării licitației 30.11.1999, ora 12.

Cele trei lucrări sunt licitate în baza prevederilor legii 133/1999.

4. Reparație LEA 20 Kv Sebiș - Bârsa.
- lucrarea este finanțată din surse proprii;
- condiții de participare la licitație:
  - cifră medie anuală de afaceri > 5,5 miliarde lei;
  - data organizării licitației 30.11.1999, ora 13.

Caietele de sarcini pot fi achiziționate de la biroul Investiții al SD Arad, telefon 237.066.

(974254)

PARTENERUL DUMNEAVOASTRĂ DE DRUM

AUTO MDA

ARAD - Calea Timișorii nr. 50, Tel. 057/286283; 286085; Fax: 057/278767

CALITATE ȘI TRADIȚIE
GĂSEȘTI ÎN MAGAZINELE
AUTO M.D.A.

NOU! NOU! NOU!
NOUL MAGAZIN „AUTO M.D.A."

MICĂLACA Calea Radnei nr. 203
Tel. 219050

Amortizoarele SACHS, nu numai pentru o călătorie confortabilă, ci mai ales pentru una sigură

TESTER AMORTIZOARE SACHS

● Testați-vă amortizoarele acum folosind tehnologia avansată oferită de firma SACHS. Noi vă vom arăta - NEGRU PE ALB - starea acestora.

TESTAREA ȘI MONTAREA AMORTIZOARELOR SACHS CUMPĂRATE DE LA AUTO M.D.A. se face în mod GRATUIT pe testerul montat la „STATION CAR SERVICE" Str. Ștefan cel Mare nr. 26 Tel. 287666.

(973867)

TVR 1

7,00 Matinal național
9,00 TVR Iași
10,00 O vedetă... cu cântece - rel.
10,35 Casa mea - rel.
11,05 TVR Cluj-Napoca
12,05 Moștenirea - rel.
13,00 TVR Timișoara
14,00 Jurnal
14,15 CiberFan
14,30 Tribuna partidelor parlamentare
15,00 Scena - cu Tania Budi
15,30 Emisiune în limba germană
16,25 Handbal feminin: **România-Iugoslavia**, în direct
18,00 Corect!
18,05 Jumătatea ta
19,00 Avampremieră Știri
19,05 Amintiri din secolul 20
19,10 Sunset Beach - ep. 570
20,00 Jurnal * Meteo * Sport
20,55 Doi băieți, o fată și o pizzerie - ep. 7
21,20 Știrile de sâmbăta asta
21,50 Culise - cu Irina Radu
22,35 Omul de nicăieri - s.
23,25 Jurnalul de noapte
23,40 Miss Marple: Mister în Caraibe - suspans, Anglia, 1989

TVR 2

7,00 TVM Telematinal
8,00 Desene animate
8,25 Muzeul Orsay - rel.
9,20 Arhimedia - rel.
10,05 Limbi străine - spaniolă
10,30 La ce folosește un drapel - doc.
11,00 Desene animate
11,30 Trupa DP2 - mag. muzical
13,00 Ultimul tren
14,00 TVR Craiova
14,30 TVR Cluj-Napoca
15,00 Obsesia - ep. 62, 63
16,30 Santa Barbara - ep. 1027
17,15 Curier de ambe sexe
18,00 Orizont spiritual - rel.
18,30 Tineri interpreți - pianistul Matei Varga
19,00 Știri bancare și bursiere
19,15 Special - Festivalul de jazz de la Nisa
20,15 De la lume adunate...
20,45 Perdeaua de foc - thriller Franța, 1998, cu Corinne Touzet, Mathieu Carrière
22,40 Lumea vitezei
23,30 Start-rec 50 de ani de jurnale UFO
0,30 Nocturna
0,40 TVM Mesager

PRO TV

7,00 Bună dimineața, Pro TV e al tău!
10,00 Tânăr și neliniștit - s.
10,45 Arca lui Noe - ultima parte - rel.
12,30 O căsnicie perfectă - ep. 3
12,55 Știrile Pro TV * O propoziție pe zi
13,05 Babylon V - ep. 63
13,50 Ani de liceu - ep. 50
14,15 Miraculul tinereții - ep. 50
14,45 Familia Bundy - ep. 213
15,15 Nisipurile din Miami - ep. 12
16,00 Tânăr și neliniștit - ep. 875
17,00 Știrile Pro TV
17,15 Știrile Pro TV Arad
17,30 Spitalul Chicago Hope - ep. 15
18,30 Urmărire generală
19,00 Reforma la români
19,30 Știrile Pro TV
20,00 Știrile Pro TV Arad
20,30 Dosarele X - ep. 11
21,30 Profiler - ep. 11
22,25 Știrile Pro TV
22,30 Chestiunea zilei
23,30 Știrile Pro TV
0,00 Criminaliștii - ep. 35
1,00 Chestiunea zilei - rel.
2,00 Știrile Pro TV
2,30 Baschet NBA: **Utah - Sacramento** - în direct

TV ACASĂ

5,00 Maria - ultimul ep.
5,50 Renzo și Adriana - rel.
6,45 Dragoste și putere - rel.
7,15 Acasă la bunica - rel.
7,30 Căsuța poveștilor - rel.
8,15 Rosalinda - rel.
9,00 Înger sălbatic - rel.
10,00 Luz Clarita - rel.
10,45 Angela - rel.
11,45 Nimic personal - rel.
12,30 Văduvele viclene - f., rel.
14,15 Viața noastră - s.
15,00 Dragoste și putere - s.
15,30 Renzo și Adriana - s.
16,30 Luz Clarita - s.
17,25 Vremea de acasă
17,30 Rosalinda - s.
18,30 Angela - s.
19,25 Vremea de acasă
19,30 Acasă la bunica - rețete culinare
19,45 Desene animate
20,30 Înger sălbatic - s.
21,30 Sânge din sângele meu - s.
22,25 Vremea de acasă
22,30 Cleptomanul de pe strada Hickory - suspans, Anglia, 1995
24,45 Dragoste și putere - rel.
1,15 Acasă la români - rel.

ANTENA 1

7,00 Observator
8,00 Dimineața devreme
10,00 Știri
10,15 Colivia de aur - s.
11,00 Hotelul New Hampshire - comedie, SUA, 1994, cu Jodie Foster
12,59 Decennium
13,00 Știrile amiezii
13,15 Pretender - s.
14,00 Fotbal: **F. C. Argeș - Gloria**, în direct
16,00 Luz Maria - ep. 143
16,59 Decennium
17,00 Știri
17,25 Dragostea învinge - ep. 29, 30
18,59 Decennium
19,00 Observator
20,00 Domnișoare de onoare - comedie, SUA, 1988, cu Brooke Adams
21,59 Decennium
22,00 Observator
22,30 Vitamina V... Veselia: Clanul Popeștilor
23,00 Misiune fantastică - acțiune, Hong Kong, 1981, cu Jackie Chan
0,30 Dorință și păcate - thriller, SUA, 1993, cu Tanya Roberts
2,00 Observator - rel.
2,30 Colivia de aur - rel.

TV ARAD

7,00 Observator
8,00 Știri TVA - rel.
8,30 Fiți cu ochii pe noi! - rel.
10,00 Știri
10,10 Colivia de aur - ep. 40
11,00 Hotel New Hampshire - comedie, SUA, 1994
12,59 Decennium
13,00 Știri
13,15 Pretender - ep. 24
14,00 Fotbal: Divizia A Ursus - F.C. Argeș - Gloria
16,00 Luz Maria - ep. 143
16,59 Decennium
17,00 Știri
17,25 Divertisment
18,20 Anunțuri
18,30 Știri TVA
19,00 Observator
20,00 Politica fără prejudecăți
21,30 Știri TVA - rel.
22,00 Observator
În continuare, program identic cu Antena 1

TV INTERSAT

8,55 Deschiderea programului
9,00 Intersat Music
9,30 Zâmbește, New Jersey! - film
11,00 Știrile Intersat
11,30 Dulce ispită - s.
12,15 Intersat Music
12,30 Emisiune în lb. maghiară
13,30 Sporturi Safari
14,00 Microb
15,30 Tehnologia de înaltă performanță
16,00 Un joc pentru o mare ofertă - film
17,30 Bumerang
18,00 Aventurile lui Huckleberry Finn
18,25 Haideți să ne jucăm!
18,35 Micile lecții ale vieții
18,45 Știrile Intersat
19,20 Când inima așteaptă - s.
20,05 Ți-e teamă de întuneric? - s.
20,30 Impact - în direct
22,00 Cadril în doi - film
23,30 Știrile Intersat
0,00 Erotica
0,45 Închiderea programului

ANIMAL PLANET

8,00 În lumea animalelor cu frații Kraft: Elefanții
8,55 Pacienții lui Harry - 2 ep.
9,50 Lassie - s.
10,45 Povestiri de la grădina zoologică
11,40 Medic de animale
13,05 Tarantulele și rubedeniile lor
14,00 Salvați animalele!
15,00 Vedete necuvântătoare - 2 ep.
16,00 Ham! Viață de câine - 2 ep.
17,00 Cazurile judecătorului Wapner
18,00 Medic de animale - 2 ep.
19,00 Spectacolul naturii
20,00 Salvați animalele!
21,00 Animalele Siberiei
21,30 Reportaje de la grădina zoologică
22,00 Tigrii de pădure: Povestea lui Sita
23,00 Animalele din Munții Lunii: Leii, vânătorii de noapte

BUDAPESTA 1

6,45 Lumea satului; 7,00 Magazin matinal; **10,05 Bestia** - s.; **11,00 Păpușa** - s.; **12,10 Casa pădurarului din Falkenau** - s.; 13,00 Știri; 13,30 Magazin informativ; 14,00 Magazin regional; **15,05 Societatea „cer albastru“** - s.; **16,00 Secretele nisipului** - s.; 16,35 Magazinul vânătorilor și silvicultorilor; **17,00 Insula trandafirilor** - s.; **17,30 Vis californian** - s.; 18,00 Thalassa Marea - magazin; 18,30 Mesajul locurilor din Țara Sfântă; 18,50 Jurnale regionale; 19,00 Știri; 19,15 Tema; 19,30 Concurs tv; 20,00 Totul pentru iubire; 20,25 Roata timpului; 20,30 Știri, sport; 21,00 Fotbal - campionatul Ungariei; 23,10 Știri; ; 23,15 Actual; **23,40 Balul vampirilor** - f. Anglia

BUDAPESTA 2

7,00 Magazin matinal; 9,00 Parlamentul în direct; 14,00 Magazin informativ; 14,35 Actual; 15,00 1100 de ani în centrul Europei - rel.; 15,30 Concert de binefacere la Sitke; 16,30 Casa maghiară; 17,00 Strada școlii; 18,30 Panorama; 19,00 Volei; 20,40 Desene animate; 21,00 Știri; 21,30 Din atelierele secolului; 21,50 Ungaria 2000; **22,25 Tinerețe visătoare** - f. Ungaria

RADIO ARAD & RADIO CONTACT (65,95 MHz)

5,00 - 8,00 LUPTA CU SOMNUL
8,00 - 11,00 BUNĂ DIMINEAȚA, ARAD! - cu Zorina Barna și Marcel Haica
11,00 - 19,00 CONTACT FM
19,00 - 22,00 BUNĂ SEARA ARAD!
19,00 - 21,00 RADU VĂ PROPUNE, DVS. ASCULTAȚI! - cu Radu Mustafa 21,00 - 22,00 VIAȚA SPIRITUALĂ
22,00 - 5,00 VINERI NOAPTEA NU MI-E SOMN

PRIMA

7,00 Karaoke show - rel.
8,00 Dimineața cu Prima - magazin matinal - meteo, muzică, revista presei, bucătăria zilei
12,00 Celebri și bogați - rel.
13,00 Politica de mâine - rel.
15,00 Apel de urgență - rel.
15,30 Povești pescărești - rel.
16,00 Viața în direct
17,00 Celebri și bogați - s.
18,00 Focus * Sport * Meteo
18,55 Clip Art
19,00 Karaoke Show
20,00 Crocodilul Dundee 2 - comedie, Australia, 1988, cu Paul Hogan
21,30 Exploziv
22,00 Clip Art - rel.
22,05 Focus
22,30 Revista presei. Principalele evenimente ale zilei în presa de azi
23,35 Politica de mâine. Moderatorul Dan Dumitru și invitații săi discută despre viața politică românească
0,30 Forța împrejurărilor - acțiune, SUA, 1990
2,30 Focus - rel.

TELE 7 ABC

7,00 Știri
7,10 Bună dimineața, România
9,00 Lou Grant - rel.
10,00 Știri
10,30 Dintre sute de ziare - rel.
11,10 Derrick - rel.
12,15 Reporter Tele 7 - rel.
12,45 24 din 24 - rel.
13,15 Drumuri printre amintiri - rel.
14,00 Medici la datorie - s.
15,00 Știri
15,10 Teleshopping
15,30 Post Meridian
17,00 O singură viață - s.
18,00 Știri
18,10 Lou Grant - s.
18,55 Pariul Trio
19,00 Secția de poliție - s.
20,00 Telejurnal
20,30 Documentar
21,00 Dintre sute de ziare
21,40 Pariul Trio
21,45 Loto
22,00 Linia întâi
23,00 Derrick - s.
0,00 Știri
0,30 Ora H - emisiune de confesiuni
1,35 Teleshopping
2,00 Telejurnal - rel.
2,35 Documentar - rel.

HBO

10,00 Nuntă sângeroasă - suspans, SUA, 1997
11,45 Răscumpărarea - thriller, SUA, 1996, cu Mel Gibson
13,45 Puterea - thriller, SUA, 1997, cu Clint Eastwood
15,45 Cherokee Kid - comedie, SUA, 1996
17,15 Oxigen - thriller, SUA, 1999
18,45 Știu ce ai făcut astă vară - thriller, SUA, 1997
20,30 Pasiune ascunsă - dramă, SUA, 1996
22,15 Șquanto: Povestea unui războinic - acțiune, SUA, 1997
0,00 Aventură de-o noapte - dramă, SUA, 1997
1,45 Jurnalul Pantofului Roșu - s.

DISCOVERY

10,00 Cu Arthur C. Clarke în lumea puterilor stranii și a caselor bântuite
10,30 Supraviețuire
11,25 Automobile în top
11,50 Povestiri despre supraviețuire în Australia
12,20 Dincolo de anul 2000
12,45 Kimberly, țara spiritelor
13,40 Pasul următor
14,10 Campioni de Grand Prix
15,05 Viața particulară a lui Hitler
16,15 Războinici ai vremurilor trecute
16,40 Primele zboruri
17,00 Flightline
17,35 Aventuri la pescuit
18,00 Nebuni după avioane
18,30 Discovery astăzi
19,00 Echipa timpului: Mallorca
20,00 Medici veterinari
20,30 Sălbatic și ciudat
21,30 Discovery astăzi - magazin de știri
22,00 Pe urmele incendiatorului în serie
23,00 Hoți îndrăzneți
0,00 Povestiri din Muzeul Negru
0,30 Medici detectivi
1,00 Câmpuri de bătălie: Rusia

TV INTERNAȚIONAL

21,30 S-a întâmplat... azi
21,35 Revista presei
21,40 Practic Info
22,00 Jurnal * Curs valutar * Meteo
22,40 Avocat din oficiu
23,40 Români fără frontiere
0,40 Locuri cu povești

ATOMIC TV

7,00 Selector
10,25 Reactor - rel.
10,30 Atomic Café - rel.
11,00 Atomix cu Dinu - rel.
14,00 Interactiv
15,55 Reactor
16,00 Metropolis - cu Dinu - rel.
17,00 Selector
19,00 Atomix cu Oana
21,55 Reactor
22,00 Hai Hui - rel.
22,30 South Park - d. a.
23,00 Klub Bizzar - rel.
0,00 Insomnia

TV 2

7,10 Lumea satului; 7,30 Bună dimineața, Ungaria!; **9,30 Bogați și frumoși** - s; **9,55 Riviera** - s.; 10,25 Airport - doc. s. Anglia; **10,50 Clinica animalelor** - s.; 11,20 Ura, călătorim! - mag. turistic; 11,50 Magazin economic; 12,20 Internet; 12,55 Follow Me!; **13,10 În trei** - s; **13,35 Riviera** - s; **14,00 Povestea mea** - f. Ungaria/Franța/Belgia; **15,45 Bogați și frumoși** - s.; **16,10 Super-echipa** - s.; **17,00 Sunset Beach** - s.; **17,45 Samantha** - s. Mexic; **18,40 Luz Maria** - s.; 19,30 Fapte; 20,00 Roata norocului; **20,30 Rosalinda** - s.; 21,00 Friderikusz - Întâlnirea clasei; 22,45 Bună seara, Ungaria!; **23,30 Adevăr de nespus** - f. SUA, cu Leo Thompson; 1,15 Ungaria, mâine

PRO 7

7,05 Taff magazin; 7,30 Morning Show; **9,00 Roseanne** - s.; **9,30 Mallorca** - s.; **10,00 Aproape un înger** - comedie, SUA, 1990, cu Paul Hogan; **12,00 Diagnostic-crimă** - s.; **13,00 Matlock** - s.; 14,00 Sam - mag. amiezii; 15,00 Talkshow-uri; 18,00 Taff - magazin; **18,25 Simpsonii** - s.; **19,00 Fam. Bundy** - s.; **19,30 Roseanne** - s.; **20,00 Mallorca** - s.; 20,30 Știri; 20,50 Galileo - magazin; 21,15 Dinozaurii - doc. Anglia, 1999; 22,30 Clubul comediei; 23,25 Switch; 23,55 Reporter - mag.; **0,55 White Tides - Rețeaua L.A.** - thriller/acțiune, SUA, 1996, cu Roddy Piper

RTL

7,00 Magazin matinal; 7,30 Bună dimineața; 8,00 Magazin matinal; **8,30 Bogați și frumoși** - s.; **8,55 Între noi** - s.; **9,25 Vremuri bune...** - s.; 10,00 Dimineața mea - magazin; 11,30 Sabrina talk; 12,30 Duelul familiilor - conc. tv; 13,00 Magazinul amiezii; 14,00 Talkshow-uri; **18,00 Dădaca** - s.; **18,30 Între noi** - s.; 19,00 Bună seara RTL; 19,30 Exclusiv - vedete; 19,45 Știri; 20,10 Exploziv - mag.; **20,40 Vremuri bune, vremuri rele** - s.; **21,15 Clownul** - s. acț. Germania, 1999; **22,15 Balko** - s. pol.; **23,15 Santinela** - s.; 0,15 A treia repriză - show sportiv; 1,00 Știri; **1,30 Golden Girls** - s.

TV 5

13,30 Jurnalul France 3; 14,05 Fapt divers - magazin; 15,00 Jurnal TV5; **16,15 Rif** - s.; 17,30 Teleturism; 18,00 Info; 18,05 Piramide; 18,30 Întrebări pentru campion; 19,00 Jurnal TV5; **19,15 Rif** - s.; 21,00 Jurnal Elveția; 21,30 Jurnal France 2; 22,05 Secolul nostru; 23,00 Jurnal TV5; **23,15 Febra** - s.; 2,00 Info

EUROSPORT

9,30 Fotbal - calificări CE 2000; 11,30 Tenis - turneu WTA New York, optimi; 13,00 Motorsport magazin; 14,00 Fotbal - calificări CE 2000, retrospectivă; 16,00 Tenis - turneu WTA New York, optimi; 18,00 Motorsport magazin; 19,00 Schi alpin - slalom fem. Park City, în direct; 20,15 Fotbal - Liga Campionilor, retrospectivă sezon; 22,15 Schi alpin - slalom uriaș, fem. Park City, în direct; 23,00 Fotbal - CE retrospectivă; 1,00 Tenis - turneu WTA New York, în direct

ANUNȚ

Societatea Comercială „TEBA“ S.A., cu sediul în Arad, str. Patria nr. 14, angajează confecționere textile calificate. Informații suplimentare la tel. 280.343 int. 11 și 19.

DIRECTOR
ing. **Cecilia Kovacs**
(974248)

INTERSAT

anunță

Persoanele fizice care locuiesc în zone deja cablate beneficiază la reducere, plătind doar 50.000 lei taxă de instalare cu condiția plății abonamentului pe lunile noiembrie și decembrie.

TVR 1

7,00 Matinal național
9,00 TVR Iași
10,00 Hora satului - rel.
10,30 Impas în doi - rel.
11,00 TVR Cluj-Napoca
12,00 Pe față - rel.
13,00 TVR Timișoara
14,00 Jurnal
14,15 CiberFan
14,30 Destinul unei națiuni
15,00 Convieţuiri magazin
16,00 Pentru dv., doamnă!
17,00 La telefon, muzica populară!
17,25 Casa mea
17,55 Tragerile Loto
18,00 Corect!
18,05 Jumătatea ta
19,00 Avanpremieră Știri
19,05 Amintiri din secolul 20
19,10 Sunset Beach - s.
20,00 Jurnal * Meteo * Sport
20,50 Moștenirea - s.
21,45 Reflecții rutiere
22,00 Teatrul Național de Televiziune prezintă **Căsătorie imposibilă** de Alex Ștefănescu - partea a doua
23,00 Jurnalul de noapte
23,15 Punct ochit - talk-show politic
0,15 Rock la miezul nopții
1,15 Pariul Trio

TVR 2

7,00 TVM. Telematinal
8,00 Desene animate
8,30 Elementele
9,20 Infidelități - rel.
10,05 Limbi străine: germană
10,30 La ce folosește un drapel - doc.
11,00 Trupa DP2
13,00 Alfa și Omega
14,00 Emisiune în limba germană
15,00 Obsesia - s.
16,30 Santa Barbara - s.
17,15 Curier de ambe sexe
18,00 Video tonomat
18,30 Portrete în acvaforte
19,00 Știri bancare
19,15 Opera Mundi
20,00 Un secol de cinema
20,45 Asasin - thriller, Franța, 1997
22,55 Start-rec
23,55 Nocturna
0,05 TVM Mesager

PRO TV

7,00 Bună dimineața, Pro TV e al tău!
10,00 Tânăr și neliniștit - rel.
10,45 Academia de poliție 4 - rel.
12,30 O căsnicie perfectă - s.
12,55 Știrile Pro TV * O propoziție pe zi
13,05 Babylon V - s.
13,50 Ani de liceu - s.
14,15 Miracolul tinereții - s.
14,45 Familia Bundy - s.
15,15 Nisipurile din Miami - s.
16,00 Tânăr și neliniștit - ep. 879
17,00 Știrile Pro TV * O propoziție pe zi
17,15 Știrile Pro TV Arad
17,30 Spitalul Chicago Hope - s.
18,30 Doi polițiști și jumătate - s.
* Extragerea cărții poștale „Te uiți și câștigi"
19,30 Știrile Pro TV
20,00 Știrile Pro TV Arad
20,30 Milă și tandrețe - dramă, SUA, 1983
22,25 Știrile Pro TV
22,30 Chestiunea zilei - cu Florin Călinescu
23,30 Știrile Pro TV * Profit * O propoziție pe zi
0,00 Criminaliștii - s.
1,00 Chestiunea zilei - rel.
2,00 Știrile Pro TV

TV ACASĂ

5,00 Guadalupe - s.
5,50 Renzo și Adriana - rel.
6,45 Dragoste și putere - rel.
7,15 Acasă la bunica - rel.
7,30 Căsuța poveștilor - rel.
8,15 Rosalinda - rel.
9,00 Înger sălbatic - rel.
10,00 Luz Clarita - rel.
10,45 Angela - rel.
11,45 Nimic personal - rel.
12,25 Miresele lui Dracula - rel.
14,15 Viața noastră - s.
15,00 Dragoste și putere - s.
15,30 Renzo și Adriana - s.
16,30 Luz Clarita - s.
17,25 Vremea de acasă
17,30 Rosalinda - s.
18,30 Angela - s.
19,25 Vremea de acasă
19,30 Acasă la bunica - rețete culinare
19,45 Desene animate
20,30 Înger sălbatic - s.
21,30 Sânge din sângele meu - s.
22,25 Vremea de acasă
22,30 Perry Mason: Stil mortal de viață - acțiune, SUA, 1994
0,15 Dragoste și putere - rel.
0,45 Surorile - s.

ANTENA 1

7,00 Observator
8,00 Dimineața devreme
10,00 Știri
10,10 Colivia de aur - s.
11,00 Mount Royal - s.
12,00 Baywatch Nights - s.
12,59 Decennium
13,00 Știrile amiezii
13,15 Pretender - s.
14,00 Decepții - s.
15,00 Luz Maria - s.
16,59 Decennium
17,00 Știri
17,25 Dragostea învinge - ep. 39, 40
19,00 Observator
20,00 VIP - ep. 11
20,50 Air America - ep. 12
21,40 Brigada mobilă
21,59 Decennium
22,00 Observator
22,30 Marius Tucă Show
0,00 Jefuitorii de bănci - dramă, SUA, 1997
2,00 Observator - rel.
2,30 Baywatch Nights - rel.
3,30 Dragostea învinge - rel.
5,00 Dallas - s.

TV ARAD

7,00 Observator
8,00 Știri TVA - rel.
8,30 Club T - rel.
9,50 Anunțuri - rel.
10,00 Știri
10,10 Colivia de aur - s.
11,00 PSI Factor - s.
12,00 Baywatch Nights - s.
12,59 Decennium
13,00 Știrile amiezii
13,15 Pretender - s.
14,00 Decepții - s.
15,00 Luz Maria - s.
16,59 Decennium
17,00 Știri
17,25 Divertisment
18,00 Viață Spirituală
18,20 Anunțuri
18,30 Știri TVA
19,00 Observator
20,00 Fiți cu ochii pe noi!
21,20 Anunțuri
21,30 Știri TVA
22,00 Observator
În continuare programul este identic cu cel al Antenei 1.

TV INTERSAT

8,55 Deschiderea programului
9,00 Intersat Music
9,30 Peisaj cu timp - film, rel.
11,00 Știrile Intersat
11,30 Dulce ispită - s.
12,15 Comorile lumii
12,30 Vulnerabila linie albastră - film, rel.
14,00 Forțele speciale de elită - s.
15,00 Balanța justiției - s.
15,45 Joia bănățeană
17,45 Emisiune în lb. maghiară
18,45 Știrile Intersat
19,20 Dulce ispită - s.
20,05 Mistere, farmece, miracole
20,30 Microb - emisiune sportivă în direct
22,00 Îngerul morții - film
23,30 Știrile Intersat
0,00 Erotica
0,45 Închiderea programului

ANIMAL PLANET

8,00 În lumea animalelor
8,55 Spectacolul naturii
9,50 Lassie - s.
10,45 Povestiri de la grădina zoologică - 2 ep.
11,40 Medic de animale
13,05 Lamantinii: Alarmă de gradul zero
14,00 Salvați animalele!
15,00 Reportaje de la grădina zoologică - 2 ep.
16,00 Totul despre câini
17,00 Cazurile judecătorului Wapner
18,00 Medic de animale - 2 ep.
19,00 Spectacolul naturii
20,00 Salvați animalele!
21,00 Rechinii mării deșertului
22,00 Redescoperirea lumii
23,00 Animale de pradă
0,00 Urgențe veterinare
0,30 Facultatea de Medicină Veterinară

BUDAPESTA 1

6,45 Lumea satului; 7,00 Piața Libertății; **10,05 Bestia** - s; **11,00 Circul Humberto** - s; **12,10 Casa pădurarului Falkenau** - s; 13,00 Știri; 13,30 Magazin informativ; 14,00 Împreună - mag. minorităților; **15,05 Compania aeriană** - s.; **16,00 Secretele nisipului** - s.; 16,30 Micul deștept; **17,00 Insula fluturilor** - s.; **17,35 Vis californian** - s.; 18,30 Barca lui Christian - doc. Anglia; 18,50 Știri regionale; 19,00 Știri; 19,15 Tema; 19,30 Concurs TV; **20,00 Totul pentru iubire** - s.; 20,30 Știri; **21,00 Vecinii** - s.; 21,30 Album distractiv; 22,00 Concert Omega; 23,00 Știri; 23,05 Actual; 23,35 Panorama; **0,05 Twin Peaks** - s.

BUDAPESTA 2

6,42 Magazin matinal; 6,45 Lumea satului; 7,00 Magazin matinal; 10,05 Operete de Offenbach; 11,00 Thalassa - magazin; 12,00 Cutia neagră - rep.; 12,30 Ora de primire; **13,00 Vin și putere** - s.; 14,05 Magazin informativ; 14,35 Actual; 15,00 Delta - magazin: 15,30 Magazin cultural; 16,00 Halo; 16,30 În lumina reflectoarelor; 17,00 Strada școlii; 18,30 Casa maghiară; 19,00 Volei femei; 20,40 Desene animate; 21,00 Știri, sport; 21,30 Vatican 4 - doc.; **22,25 Născut pentru a învinge** - f. SUA, cu Robert De Niro, George Segal

PRO TV: 20,30 MILĂ ȘI TANDREȚE - dramă SUA, 1983

Marc Sledge este un fost cântăreț de muzică country, care și-a ratat viața, după ce a divorțat de Dixie. El își caută alinarea în alcool și umblă din loc în loc pentru a-și găsi un rost. Într-o bună zi, peregrinările lui poartă la un motel din Texas unde primește o slujbă de la proprietăreasa locului, o văduvă tânără al cărei soț a murit în Vietnam. Cei doi se îndrăgostesc, se căsătoresc iar viața lui Sledge pare să intre pe un făgaș normal. Totuși, destinul se întoarce împotriva lor și le dă o lovitură cumplită iar Sledge trebuie să lupte pentru viitorul noii lui familii.

HBO: 20,30 PASIUNE ASCUNSĂ - dramă SUA, 1996

Un vagabond își găsește adăpost în casa unui cuplu între două vârste. Nick mai primește și o slujbă ca să se simtă util. El muncește din greu la magazinul celor doi și încet încet începe să le influențeze viața. La început le ridică moralul apoi le ridică probleme legate de sentimentele și viața lor de cuplu.

ACASĂ: 22,30 PERRY MASON: STIL MORTAL DE VIAȚĂ - acțiune/polițist, SUA, 1994

Fără Perry Mason, extrem de ocupat (în fapt din cauza morții actorului Raymond Burr), un fost asociat al său - „Wild Bill" MacKenzie - se ocupă de rezolvarea cazului unui jucător de șah, acuzat de uciderea unei celebrități TV. Avocatul, ca și maestrul său, face investigații detective pentru a aduna probele nevinovăției clientului pe care îl apără.

PRIMA

7,00 Karaoke show - rel.
8,00 Dimineața cu Prima
12,00 Celebri și bogați rel.
13,00 Politica de mâine - rel.
15,00 Exploziv - rel.
15,30 Tradiții - rel.
16,00 Viața în direct
17,00 Celebri și bogați - ep. 186
18,00 Focus * Sport * Meteo
18,55 Clip Art
19,00 Nadine Show - rel.
20,00 Alegeți filmul!
21,30 Real TV
22,00 Clip Art - rel.
22,05 Focus
22,45 Revista presei
23,00 Suflete dezgolite - thriller, SUA, 1995
1,00 Film artistic
2,30 Focus - rel.

TELE 7 ABC

7,00 Știri
7,10 Bună dimineața, România!
9,00 Lou Grant - rel.
10,00 Știri
10,30 Dintre sute de ziare - rel.
11,10 Secția de poliție - rel.
12,00 Linia întâi - rel.
13,00 Cântecul și casa lui - rel.
14,00 Medici la datorie - rel.
15,00 Știri
15,30 Cocktail domino
17,00 O singură viață - ep. 247
18,00 Știri
18,10 Lou Grant - ep. 99
19,00 În justiție. Cu Grațiela Bârlă
20,00 Telejurnal
20,30 Documentar
21,00 Dintre sute de ziare
22,00 Lumea în clipa 2000
23,20 Tentații
0,00 Știri
0,30 Ora H - emis. de confesiuni
1,35 Teleshopping
2,00 Telejurnal - rel.
2,35 Documentar

HBO

10,00 Din nou tinerii - comedie, SUA, 1989
12,00 În căutarea dragostei - dragoste, SUA, 1997, cu Lorenz Tate
13,45 Războinicii stelari - d.a.
14,45 Un pisoi la Hollywood - animație, SUA, 1997
15,30 Aventură de-o noapte - dramă, SUA, 1997
17,15 Alergătoarea - dramă SUA, 1996
18,45 Magna cum laudae - dramă SUA, 1994, cu Joe Pesci, Brendan Fraser
20,30 Sunchaser - dramă SUA, 1996, cu Woody Harrelson, Anne Bancroft, Jon Seda
22,30 Vremea răfuielii - acțiune, SUA, 1997
0,15 Jurnalul Pantofului Roșu - s.
0,45 Surplus de bagaje - comedie, SUA, 1997, cu Alicia Silverstone

DISCOVERY

10,00 Universul misterios al lui Arthur C. Clarke
10,30 Întâlnire în spațiu: Naveta spațială și stația Mir
11,25 Automobile în top
11,50 Povestiri despre supraviețuire în Australia
12,20 Dincolo de anul 2000
12,45 Schelete în nisip
13,40 Pasul următor
14,10 Bătrâna piramidă
15,05 Noi descoperiri: Planeta în schimbare
16,15 Nick și broaștele țestoase
16,40 Primele zboruri
17,00 Flightline
17,35 Aventuri la pescuit cu Rex Hunt
18,00 Operațiuni de salvare
18,30 Discovery astăzi
19,00 Echipa timpului: Richmond
20,00 Dincolo de anul 2000
20,30 Construcții din fiare vechi
21,30 Avanpremiera Discovery
22,00 Experimente periculoase
23,00 Camera de luat vederi
0,00 O lume pe cale de dispariție
1,00 Mașini extreme
2,00 Spitalul de urgență

TV INTERNAȚIONAL

21,30 S-a întâmplat... azi
21,35 Revista presei
21,40 Destinația România
22,00 Jurnal * Curs valutar * Meteo
22,40 7 arte
23,30 Știrile de sâmbăta asta
0,00 Mari actori ai micului ecran: Dem Rădulescu

ATOMIC TV

7,00 Selector
10,25 Reactor
10,30 Cybernet
11,00 Atomix cu Ina - rel.
14,00 Interactiv
15,55 Reactor
16,00 Turnul Londrei
17,00 Selector
19,00 Atomix cu Andreea
21,55 Reactor
22,00 Album Show
23,00 Vibrații - rel.
0,00 Concert Phill Collins „Live in Paris" - rel.
1,00 Insomnia

TV 2

6,55 Lumea satului; 7,30 Magazin matinal; **9,30 Bogați și frumoși** - s.; 9,55 **Riviera** - s.; 10,25 Modă; 10,50 Ungaria, mâine; 11,20 Follow Me! - curs de engleză; 11,45 Magazin medical; 11,50 Magazin economic; 12,20 Internet; **13,10 În trei** - s.; **13,35 Riviera** - s.; **14,00 Urmărire fatală** - f. SUA, cu Victoria Principal; **15,45 Bogați și frumoși** - s.; **16,10 Super echipa** - s.; **17,00 Sunset Beach** - s.; **17,45 Samantha** - s.; **18,40 Luz Maria** - s .; 19,30 Fapte; 20,00 Roata norocului; **20,30 Rosalinda** - s.; 21,00 Darido - show; 22,45 Bună seara, Ungaria!; 23,30 Salon auto 2000; **24,00 Vinovat ori inocent** - polițist, Anglia, cu Forest Whitaker; **1,40 Pantofii roșii** - s. erotic

PRO 7

7,05 Taff - magazin; 7,30 Morning Show; **8,45 Simpsonii** - s.; **9,10 Roseanne** - s. **9,40 Cine-i șeful?** - s.; **10,10 Mallorca** - s.; 10,45 Dinozaurii - În regatul giganților - doc.; **12,00 Diagnostic, crimă** - s.; **13,00 Matlock** - s.; 14,00 Sam - magazinul amiezii; 15,00 Talk-show-uri; 18,00 Taff - magazin; **18,25 Simpsonii** - s.; **19,00 Fam. Bundy** - s.; **19,30 Roseanne** - s.; **20,00 Mallorca** - s.; 20,30 Știri - sport; 20,50 Galileo - magazin de știință; **21,15 Raven - Nemuritorul** - fantasy, Canada, 1998, cu Elisabeth Gracen; **23,20 Hellbound** - horror SUA, 1993, cu Chuck Norris; **1,10 Blood Line** - thriller SUA, 1995, cu Darryl Hannah, Moira Kelly

RTL

7,00 Magazin matinal; 7,30 Bună dimineața!; **8,30 Bogați și frumoși** - s.; **8,55 Între noi** - s.; **9,25 Vremuri bune...** - s.; 10,00 Dimineața mea - mag.; 11,30 Sabrina talk; 12,30 Duelul familiilor - concurs; 13,00 Magazinul amiezii; 14,00 Talk-show-uri; **18,00 Dădaca** - s.; **18,30 Între noi** - s.; 19,00 Magazinul landurilor; 19,30 Exclusiv - magazin; 19,45 Știri RTL; 20,10 Exploziv - magazin; **20,40 Vremuri bune, vremuri rele** - s.; 21,15 Camera ascunsă - show; **22,15 Nikola** - s. distr. Germania; **22,45 Lumea Ritei** - s.; 23,15 7 zile, 7 capete - retrospectivă veselă; 0,15 Știrile de vineri noaptea; 1,00 Știri; **1,30 Golden Girls** - s.

TV 5

11,00 Jurnal TV5; 13,05 Întrebări; **15,15 Braconierii** - s.; 17,00 Jurnal TV5; 17,15 Întrebări TV5; 17,30 Magazin; 18,05 Piramide; 18,30 Întrebări pentru campion; 19,00 Jurnal TV5; **19,15 Braconierii** - s.; 21,00 Jurnal Belgia; 21,30 Jurnal France 2; **22,05 Marguerite Volant** - s.; 23,00 Jurnal TV5; 23,15 Divertisment

EUROSPORT

9,30 Rugby CM - retrospectivă; 11,00 Moto CM - selecțiuni sezon; 13,00 Motorsport magazin; 14,00 Tenis - turneu ATP Moscova, sferturi, în direct; 16,00 Fotbal - Liga Campionilor, selecțiuni, grupa E și F; 18,00 Tenis - Turneu ATP Stockholm, sferturi, în direct; 20,00 Aerobic CM Helsinki; 21,00 Sanie - Challenge Cup (1); 22,00 Fotbal - Liga Campionilor - select.; 0,00 Supercros Indoor, Paris; 1,00 Sporturi extreme - mag.; 2,00 Sanie CM Lillehammer

RADIO PRO FM (92,1 MHz)

0,00 - 5,00 PRO FM BY NIGHT; 5,00 - 6,00 BULETIN DE ȘTIRI - la fiecare sfert de oră; **6,00 - 7,00 RONDUL DE DIMINEAȚĂ - INFO PRO** cu Dan Apostol și Laura Călăceanu; **7,00 - 10,00 PRO FM PÂNĂ LA 10** - cu Flavius Esnican; **10,00 - 13,00 MIHAI CU NOI** - cu Mihai Dobrovolschi; **13,00 - 14,00 13-14 CU ANDREI** - cu Andrei Gheorghe; **14,00 - 17,00 ORAȘUL SUB LUPĂ** - cu Cătălin Lăpușcă; **17,00 - 19 ASCULTĂ-ȚI INIMA!** - cu Marius Dobre; **19,00 - 21,00 ASCULTĂ-ȚI MUZICA!** - cu Călin Gheorghe; **21,00 - 23,00 LATINO PARTY; 3,00 - 1,00 HOT PARTY MIX** - cu DJ MIKE

RADIO TIMIȘOARA

6,00 Ceasurile dimineții; 8,00 Muzică populară cu dedicații; 9,00 Cânt din suflet; 10,00 Radio circuit; 11,00 Gramofon; 12,00 Miez de zi la polul vest; 13,00 Emisiune în lb. germană; 14,00 Emisiune în lb. maghiară; 15,00 Emisiune în lb. sârbă; 16,00 Radio cocktail; 18,00 Convorbiri; 19,00 Radiojurnal; 19,15 Idei în dialog; 20,05 Călătorie în lumea poveștilor; 20,15 Istoria muzicii rock; 21,00 Curierul de seară; Știri: 6,00; 7,55; 9,00; 11:00, 12,55; 17,00; 18,00; 20,00; 21,00; 21,55.; **Radio Jurnal**: 7,00; 16,00; 19,00.

RADIO SEBIȘ

6,00 Detașamentul de trezire; 8,00 Cântă-mi lăutare - muzică populară; **9,00 Alo, tu alegi!; 10,00 Cafeaua de zece; 12,00 La porțile dorului** - muzică populară; **13,00 FM-ul de prânz; 14,00 Floare de colț** - muzică ușoară românească; **15,00 Astăzi te sărbătorim** - muzică populară și dedicații muzicale; **16,00 După patru; 18,00 Șueta cu Magi; 19,30 La mulți ani!** - dedicații muzicale; **20,30 Hani și Mirela Șou; 23,30 În direct cu voi; 0,00 Disco dance 21; 2,00 Week-end nocturn**

TVR 1

7,00 Știrile de sâmbăta asta - rel.
7,30 Omul de nicăieri - ep. 7
8,20 Povești de adormit copiii
9,10 Desene animate
10,00 Acum poți afal - Fenomene paranormale
10,30 Vă place filmul?
11,00 Art-mania
12,00 Garantat 100%
12,45 Muzica da capo al fine
13,30 Lumea și noi
14,00 Arca Marinei
16,10 Handbal feminin: România-Croația, în direct
16,50 Arca... Marinei
17,15 Teleenciclopedia
18,00 Mare schimbătoare - ep. 7
19,00 Perechea potrivită - cu Tania Budi - emis. distr.
19,30 Carol și compania - s.
20,00 Jurnal * Sport * Meteo
20,30 Surprize, surprize
22,30 Dr. Quinn - ep. 7
23,20 Jurnal
23,25 Săptămâna sportivă
23,35 În bătaia puștii - thriller SUA, 1987, cu Scott Glenn, Brooke Adams, regia Elie Chouraqui

TVR 2

7,00 Festivalul de jazz de la Nisa - rel.
8,00 Desene animate
8,30 Legendele vii ale mărilor - doc.
9,00 Osia lumii
9,30 Pas cu pas
10,30 Cireșarii - s.
11,15 Video-clipuri
11,35 Desene animate
12,00 TV Timișoara
13,30 Roadele mării - ep. 2
14,30 Atlas
15,00 Edith Piaf - doc.
16,00 Obsesia - ep. 64
16,45 Santa Barbara - ep. 1028
17,30 Studioul șlagărelor
18,05 Viața sălbatică din Panama. Doc. National Geographic
19,25 Umor la vedere
20,25 Clepsidra cu imagini
20,45 Din albumul celor mai frumoase melodii
21,10 Teatrul Național de Televiziune prezintă: „Sinucigașul" de Nikolai Erdman. Cu: Horațiu Mălăele, Teodora Mareș, Valentin Teodosiu, Stelian Nistor
23,40 Nocturna. Muzica și natura
23,50 Panoramic Jazz, cu Florian Lungu
0,30 TV Mesager

PRO TV

7,00 Battletech - ultimul ep.
7,20 Biroul de detectare a extratereștrilor - ep. 12
7,40 Regele Arthur - ep. 18
8,00 Conan Aventurierul - d. a.
8,30 Tom și Jerry - d. a.
9,00 Tânărul Hercule - ep. 6, 7
10,00 Lois și Clark - ep. 48
11,00 Promotor
11,30 Magazin de tehnologia informației
12,00 Profesiunea mea, cultura - talk show
12,55 Știrile Pro TV * O propoziție pe zi
13,05 Generația Pro: **Prietenii tăi** - ep. 95 * **Dharma și Greg** - ep. 18 * **Clubul condamnaților** - ep. 11 * **Buffy, spaima vampirilor** - ep. 54 * **Fete de bani gata** - ep. 33
17,00 Profashion
17,30 Super Bingo - Live
19,30 Știrile Pro TV
20,00 Vacanța mare la Pro TV
21,00 Cer albastru - dramă, SUA, 1994 cu Jessica Lange
22,45 Știrile Pro TV
23,00 OZ - Închisoare federală - ep. 11
0,00 Culori - acțiune, SUA, 1988, cu Sean Penn, Robert Duvall, Maria Conchita Alonso. Regia Dennis Hopper
1,30 Amor cu bucluc - ep. 17

TV ACASĂ

5,00 Guadalupe - s.
5,30 Renzo și Adriana - rel.
6,45 Dragoste și putere - rel.
7,15 Acasă la bunica - rel.
7,30 Căsuța poveștilor - rel.
8,15 Rosalinda - rel.
9,00 Înger sălbatic - rel.
10,00 Luz Clarita - rel.
10,45 Angela - rel.
11,40 Nimic personal - rel.
12,15 Cleptomanul de pe strada Hickory - rel.
14,20 Viața noastră - s.
15,05 Cartea cărților - d. a.
16,00 Ultima repriză - acțiune, SUA, 1993, cu Lorenzo Lamas
17,30 Motown Live 1999
18,00 Micuțele doamne - s.
19,00 Floare de aur - s.
* Vremea de acasă
20,00 Columbo și moartea unei vedete rock - polițist/thriller, SUA 1991, cu Peter Falk
21,45 Dantelă - dramă, SUA, 1984 - partea a IV-a
23,30 Motown Live 1999

ANTENA 1

7,00 Odiseea americană - doc.
8,00 Fir întins
8,30 Desene animate
9,00 Secolul femeilor - doc.
10,00 Casa de piatră
10,30 Roata de rezervă
11,00 Orient Express cu Stelian Tănase
12,59 Decennium
13,00 Cu Țopescu de la A la infinit
13,30 Fotbal: **F. C. Argeș - Gloria Bistrița**, în direct
17,50 Fashion Club
18,00 Dragostea învinge - ep. 31
18,59 Decennium
19,00 Observator
20,00 Fotbal: **F. C. Steaua - F. C. Extensiv Craiova**, în direct
21,59 Decennium
22,00 Observator
22,30 Nopți albe - dramă, SUA, 1985, cu Mihail Barîșnikov, Isabella Rossellini
0,30 Revoluții pe minut - dramă, SUA, 1970, cu Anthony Quinn, Ann-Margaret
2,00 Printre străini - dramă, SUA, 1989

TV ARAD

7,00 Odiseea americană - doc., ep. 13, 14
8,00 Știri TVA - rel.
8,30 Politica fără prejudecăți - rel.
10,00 Casa de piatră
10,30 Roata de rezervă
11,00 Orient Expres - talk-show
12,59 Decennium
13,00 Cu Țopescu de la A la infinit
17,50 Fashion Club cu Doina Levintza
18,00 Un cântec de pe ulița noastră
18,30 Știri TVA
19,00 Observator
20,00 Emisiune de tradiții și folclor
21,00 Divertisment
21,20 Anunturi
21,30 Știri TVA - rel.
22,00 Observator
În continuare program identic cu Antena 1

TV INTERSAT

8,55 Deschiderea programului
9,00 Intersat Music
9,30 Un joc pentru o mare ofertă - film, rel.
11,00 Știrile Intersat
11,30 Enciclopedia canină
12,30 O vacanță de neuitat - film
14,00 Impact - rel.
15,30 Lumea animalelor sălbatice
16,00 Cursă periculoasă - film
17,30 Burrierang
18,00 Aventurile lui Huckdebery Finn
18,25 Haideți să ne jucăm!
18,35 Micile lecții ale vieții
18,45 Știrile Intersat
19,20 Neon Rider - s.
20,05 Mămica, detectiv particular - s.
20,30 Muzică și film cu Alecu Chirță
22,00 Dansatoarele de striptease - film
23,30 Știrile Intersat
0,00 Erotica
0,40 programului

ANIMAL PLANET

8,00 Lassie - s.
8,55 Hollywood Safari
9,50 Animalele din Munții Lunii
10,45 Păsările
11,40 Povestiri de la grădina zoologică
12,35 Școala câinelui ascultător
13,05 Ham! Viață de câine
13,30 Cazurile judecătorului Wapner
14,00 Povestiri de la grădina zoologică
15,00 Vânătorul de crocodili
16,00 Povestiri despre cai: Caii cascadori; Regii polo-ului
17,00 Hypsi, grădinarul pădurii
17,30 Suflet sălbatic
18,30 Super-șoarecele
19,00 Animale pitice
20,00 Suflet sălbatic
20,30 Nebun după avioane
21,00 Vedete necuvântătoare
22,00 Pet Project
23,00 Echipa de intervenție
0,00 Parada animalelor

BUDAPESTA 1

7,45 Lumea satului; 8,05 Fum de aur; 9,00 Religie; 9,05 Dimineața copiilor; 11,00 Unde, ce? - mag. informativ; 11,30 Emisiunea pensionarilor; 12,00 Fereastra - mag. informativ; 13,00 Știri; 13,05 Operete din Festivalul primăverii budapestane; **13,40 Cer senin** - s.; 14,30 Magazin cultural; 15,00 Halo - doc.; 15,30 Delta - mag.; 16,00 Julio Iglesias la Budapesta - rep.; 17,00 Atelierele secolului; **17,20 1100 de ani în centrul Europei** - s.; 17,50 Fotbal; 20,00 Loto-show; **20,20 Roata timpului** - s.; 20,30 Telejurnal; **21,00 Cabaret** - show; 22,00 I. Q. Casino - concurs tv.; 23,00 Dans pe melodia timpului; **0,45 Și floarea de mac e floare - polițist, SUA**

BUDAPESTA 2

9,00 Cer senin într-o familie - s.; **10,00 Hitchcock - Șantajul** - f. SUA; **11,30 Emily** - s.; **12,20 Harry - s.**; 12,45 Eu să nu am casă?; 14,00 Thalassa - mag.; **14,30 Liliom** - f. Franța; **16,30 Liceeni îndrăgostiți** - s.; 17,15 Requiem pentru o biserică; 17,45 Repede; 18,40 Federico Garcia Lorca - Casa de Alba - teatru; 20,10 Fata; 21,00 Știri, sport; **21,30 Zăpezile de pe Kilimanjaro - f. SUA,** cu Gregory Peck, Ava Gardner; 23,20 Cheful tinerilor; 23,50 Berlin, Alexanderplatz - doc. Germania

VĂ RECOMANDĂM

PRO TV - 21,00 Cer albastru - dramă

Ultimul film în regia lui Tony Richardson (Tom Jones), realizat înaintea morții sale în 1991, *Cer albastru* îi are în rolurile principale pe celebrii Jessica Lange și Tommy Lee Jones. Interpretarea celor doi în *Cer albastru* a fost considerată excepțională de critica de specialitate, Jessica Lange primind pentru acest rol Oscarul pentru cea mai bună actriță. În *Cer albastru*, Tommy Lee Jones este Hank Marshall, un căpitan în armata americană, care nu este de acord cu superiorii săi în privința utilității testelor nucleare. Din această cauză, el este transferat de la o unitate militară la alta iar soția lui, Carty (Jessica Lange) este supusă unei tensiuni permanente, la care contribuie și viața dezordonată a lui Amy, fiica lor cea mare.

ACASĂ - 21,45 Dantelă - melodramă

Ultima parte a acestei miniserii tv tipic hollywoodiene, bazată pe best-seller-ul autoarei Shirley Conran. Clarificarea totală a nașterii celei care acum este star internațional necesită și cunoașterea tatălui. Așa încât, Lili, dacă nu a primit un răspuns răspicat de la mama sa, Judy Hale, trebuie să decripteze jurnalul acesteia. Iar mult doritul nume se află în capitolul 12, scris însă în trei versiuni, fiecare cu un alt posibil tată pentru Lili. Cartea „Aventurile Lucindei Lace" se constituie într-un adevărat test de perspicacitate pentru Lili. Noaptea de pomină de la Chamonix este în capitolul 12, dar în trei variante. Cu ajutorul prietenelor mamei sale - captivă undeva, în Asia, așteptând răscumpărarea de un milion de dolari -, Lili analizează fiecare posibil tată. Care dintre cei trei este adevăratul tată?

PRIMA

7,00 Karaoke show - rel.
8,00 Dimineața cu Prima - magazin matinal * meteo, muzică, revista presei, bucătăria zilei
12,00 Celebri și bogați - rel.
13,00 Politica de mâine - rel.
15,00 Bilanț - rel.
15,30 Vacanță a la Petrișor - rel.
16,00 Viața în direct cu Răzvan Tucaliuc
17,00 Celebri și bogați - s.
18,00 Focus * Sport * Meteo
18,55 Clip Art
19,00 Karaoke show
20,00 Comisarul Rex - s.
21,00 CI5 Profesioniștii - s.
21,30 Apel de urgență
22,00 Clip Art - rel.
22,05 Focus
22,30 Revista presei
22,35 Politica de mâine
0,30 Conspirația vulpii shaolin - acțiune, China, 1985 cu Doris Chen
2,00 Focus - rel.

TELE 7 ABC

7,00 Știri
7,10 Bună dimineața, România!
9,00 Lou Grant - rel.
10,00 Știri
10,30 Dintre sute de ziare - rel.
11,15 Cutia Pandorei - rel
12,00 Dincolo de stadion - rel.
13,30 Documentar - rel.
14,00 Medici la datorie - ep. 98
15,00 Știri
15,30 Post Meridian
17,00 O singură viață - s.
18,00 Știri
18,10 Lou Grant - ep. 102
19,00 Secția de poliție - ep. 98
20,00 Telejurnal
20,30 Documentar
21,00 Dintre sute de ziare
22,00 Reporter Tele 7
22,30 Aventuri în aer liber - rel.
23,00 Derrick - rel.
0,00 Știri
0,30 Ora H - emisiune de confesiuni
1,35 Teleshopping
2,00 Telejurnal - rel.
2,35 Documentar - rel.
3,00 Medici la datorie - rel.
4,00 Secția de poliție - rel.

HBO

10,00 Shine - dramă, SUA, 1996
11,45 Părțile intime - comedie, SUA, 1996
13,30 Războinicul de pe str. Waverly - acțiune, SUA, 1997
15,15 Atât de aproape de cer - dragoste, SUA, 1995
17,00 Cei trei Ninja - comedie, SUA, 1994
18,30 Sărutul care ucide - thriller, SUA, 1997
20,30 Între vis și insomnie - dragoste, SUA, 1996
22,00 Stargate - s.
22,45 Sunchaser - dramă, SUA, 1996
0,45 Nume de cod: Y2K - thriller, SUA, 1999

DISCOVERY

10,00 Universul misterios al lui Arthur C. Clarke
10,30 Forța 21
11,25 Automobile în top
11,50 Povestiri despre supraviețuire în Australia
12,20 Dincolo de anul 2000
12,45 Aripi pe mare: Avenger
13,40 Pasul următor
14,10 Jurassica
15,05 Specialiștii
16,15 Războinici ai vremurilor trecute: cavalerii templieri
16,40 Primele zboruri
17,00 Flightline
17,35 Aventuri la pescuit
18,00 Pasiunea pentru automobile
18,30 Discovery astăzi
19,00 Echipa timpului
20,00 Medici veterinari
20,30 Căprioara cu coadă albă
21,30 Discovery astăzi: Corpul electric
22,00 Secretele Marelui Zid Chinezesc
23,00 Super-vapoare: Oriana
0,00 Super-structuri: Canalul Panama
1,00 Jumbo Jet
2,00 Cutia neagră
3,00 Discovery astăzi: Corpul electric - rel.
3,30 Nebuni după avioane
8,00 În lumea animalelor

TV INTERNAȚIONAL

21,30 S-a întâmplat... azi
21,35 Revista presei
21,40 Practic Info: arte
22,00 Jurnal * Curs valutar * Meteo
22,40 Scrieți-ne! Vă răspundem!
23,00 Cu ochii'n 4
23,45 Istoria clipei
23,55 A-Facerea
0,25 Casa mea

ATOMIC TV

7,00 Selector
10,25 Reactor - rel.
10,30 Cinematomic - rel.
11,00 Atomix cu Michelle - rel.
14,00 Interactiv
15,55 Reactor - știrile zilei
16,00 Rockada - rel.
17,00 Selector - muzică non-stop pe toate gusturile
19,00 Atomix cu Dinu
21,55 Reactor - știrile zilei
22,00 Atomic Café
22,30 Cybernet
23,00 Metropolis
0,00 Insomnia

TV 2

7,10 Lumea satului; 7,00 Magazin matinal; 7,30 Bună dimineața, Ungaria!; **9,30 Bogați și frumoși** - s; **9,55 Riviera** - s.; 10,25 Mamă-copil - magazin; 10,50 Zoom; 11,50 Magazin economic; 12,20 Internet; 12,55 Follow Me!; **13,10 În trei** - s; **13,35 Riviera** - s; **14,00 Povestea mea** - f., Ungaria/Franța/Belgia; **15,00 Portocala omului sărac** - s.; **15,45 Bogați și frumoși** - s.; **16,10 Super-echipa** - s.; **17,00 Sunset Beach** - s.; **17,45 Samantha** - s.; **18,40 Luz Maria** - s.; 19,30 Fapte; 20,00 Roata norocului; **20,30 Rosalinda** - s.; **21,30 Profesioniștii** - s. Germania.; 23,00 Bună seara, Ungaria!; **23,30 Strigă pentru libertate!** - f. SUA, cu Densel Washington; 2,15 Internet

PRO 7

7,05 Taff - magazin; 7,30 Morning Show; **8,40 Simpsonii** - s.; **9,10 Roseanne** - s.; **9,40 Mallorca** - s.; **10,15 Joe Dancer** - f. pol. SUA, 1981, cu Robert Black; **12,00 Diagnostic - crimă** - s.; **13,00 Matlock** - s.; 14,00 Sam - magazinul amiezii; 15,00 Talkshow-uri; 18,00 Taff - magazin; **18,25 Simpsonii** - s.; **19,00 Familia Bundy** - s.; **19,30 Roseanne** - s. SUA; **20,00 Mallorca** - s.; 20,30 Știri, meteo; 20,50 Galileo - magazin științific; **21,15 Aproape un înger** - comedie, SUA, 1990, cu Paul Hogan, Linda Kozlowski; 23,15 Magazin erotic; **0,05 Playtime** - erotic, SUA, 19956; **1,50 Devil Dance** - fantasy/horror, SUA, 1993

RTL

7,00 Șapte fix; 7,30 Bună dimineața!; 8,00 Opt fix; **8,30 Bogați și frumoși** - s.; **8,55 Între noi** - s. Germania; **9,25 Vremuri bune...** - s. Germania; 10,00 Dimineața mea - magazin; 11,30 Sabrina - talk; 12,30 Duelul familiilor - conc. TV; 13,00 Magazinul amiezii; 14,00 Talk-show-uri; **18,00 Dădaca** - s.; **18,30 Între noi** - s. Germania; 19,00 Magazin regional; 19,30 Exclusiv magazin; 19,45 Știri, sport, meteo; 20,10 Exploziv magazin; **20,40 Vremuri bune, vremuri rele** - s. Germania; **21,15 Concediu în Orient - Nimeni nu-ți aude strigătul** - thriller, Germania, 1999; 23,05 Stern TV; 1,00 Jurnalul nopții; **1,30 Fete de aur** - s.

TV 5

13,05 Întrebări 100%; 14,05 Magazin; 15,00 Jurnal TV 5; **15,15 N. Burma** - s.; 17,00 Jurnal TV 5; 17,30 Magazin culinar; 18,05 Piramide; 18,30 Întrebări pentru un campion; 19,00 Jurnal TV 5; **19,15 N. Burma** - s.; 21,00 Jurnal Elveția; 22,05 Fapt divers; **23,15 Rif** - s.; 1,00 Jurnal Belgia; 2,00 TV 5 Info; **2,05 Rif** - s.

EUROSPORT

9,30 Fotbal - calificări CE 2000; 11,30 Tenis - turneu WTA, New York; 13,00 Motocros CE, retrospectivă; 14,00 Echitație; 15,00 Yachting magazin; 15,30 Tenis - turneele Moscova, Stockholm și Santiago; 16,00 Tenis - turneu WTA, New York; 18,00 Tenis - New York, optimi, în direct; 20,00 Fotbal - Liga Campionilor; 22,00 Motorsport magazin; 23,00 Fotbal - calificări CE 2000; 1,00 Tenis - turneu WTA, New York

HBO: 20,30 ÎNTRE VIS ȘI INSOMNIE - comedie, SUA, 1996

O comedie romantică, filmul se concentrează pe relația dintre o tânără care își dorește să ajungă actriță și un fermecător bărbat, cu ochi albaștri. Frankie lucrează, împreună cu vărul său Rob, într-o cafenea, dar visează cu ochii deschiși la momentul în care va întâlni bărbatul vieții sale și când va reuși să ajungă un star. În așteptarea norocului, ea își petrece timpul cu prietenii săi, Juice și Allison. În momentul în care îl întâlnește pe fermecătorul David, Frankie află ce înseamnă dragostea la prima vedere.

Magazinul de vopsele TOTAL BAU

VINDE LA CELE MAI MICI PREȚURI VOPSELE, UNELTE ȘI ACCESORII DE VOPSIT DIN IMPORT
● vopsele lavabile pentru fațade și interior, 800 nuanțe (HERA, SUPRALUX TILATEX, LIMIT, MODAKRIL)
● Vopsele pentru lemn și metal superluciase - 1000 nuanțe;
● Baițuri, lacuri, chituri, grunduri

VAPOREX (soluție pentru pereți cu igrasie)
OFERTA LUNII :
DISZPERZIT TITAN - 25 kg - 300.000 lei
Arad, str. Lucian Blaga nr. 19
(fost Miron Constantinescu) TELEFON 210676;
PROGRAM ZILNIC 8,30-16,30; SÂMBĂTĂ 9,00-12,00
(658988)

TVR 1

7,00 Matinal național
9,00 TVR Iași
10,00 Dor - rel
10,30 Scuzați! Pardon! Mersi! - rel.
11,00 TVR Cluj-Napoca
12,00 Punct ochit - Talk-show - rel.
13,00 TVR Timișoara
14,00 Jurnal
14,15 CiberFan
14,30 Evrika!
15,00 Teatrul Național de televiziune prezintă: Viața... în lift - rel.
16,00 Ecoturism
16,30 Medicina pentru toți
17,00 Hora satului...
17,30 Impas în doi
18,00 Corect!
18,05 Jumătatea ta!
19,00 Avanpremieră Știri
19,05 Amintiri din secolul 20
19,10 Sunset Beach - s.
20,00 Jurnal * Meteo * Sport
20,55 30 de rânduri pentru un delict - acțiune, Italia, 1998, cu Luca Barbareschi, prima parte
22,40 În flagrant
23,15 Jurnalul de noapte
23,30 Café Corso
0,30 Lumea dansului

TVR 2

7,00 TVM * Telematinal
8,00 Desene animate
8,25 Edith Piaf - doc.
9,20 Infidelități - s.
10,05 Limbi străine: franceză
10,30 La ce folosește un drapel - doc.
11,00 Desene animate
11,30 Trupa DP 2
13,00 Tribuna partidelor parlamentare
14,00 Emisiune în limba maghiară
15,00 Obsesia - s.
16,30 Santa Barbara - s.
17,15 Curier de ambe sexe
18,00 Mapamond - rel.
18,35 Tradiții
19,00 Știri bancare
19,15 Festivalul de chitară clasică
19,45 Dreptul la adevăr
20,15 Omul zilei - dramă, România, 1997 cu Ștefan Iordache, Alina Chivulescu
22,00 Arhimedia. Gravitația
22,50 Viața mea muzicală
23,35 Infidelități - s.
0,20 Nocturna
0,30 TVM * Mesager

PRO TV

7,00 Bună dimineața, Pro TV e al tău!
10,00 Tânăr și neliniștit - rel.
10,50 Ultima frontieră - ep. 1
11,45 Pensacola - ep. 1
12,30 O căsnicie perfectă - s.
12,55 Știrile Pro TV
13,05 Babylon 5 - s.
13,50 Ani de liceu - s.
14,15 Miracolul tinereții - s.
14,45 Familia Bundy - s.
15,15 Nisipurile din Miami - s.
16,00 Tânăr și neliniștit - ep. 873
17,00 Știrile PRO TV
17,15 Știrile PRO TV Arad
17,30 Spitalul Chicago Hope - ep. 18
18,30 Doi polițiști și jumătate - ep. 13
* Extragerea cărții poștale „Te uiți și câștigi"
19,30 Știrile PRO TV
20,00 Știrile PRO TV Arad
20,30 Academia de poliție 4 - comedie, SUA, 1987, cu Steve Guttenberg, Bubba Smith
22,25 Știrile PRO TV
22,30 Chestiunea zilei cu Florin Călinescu
23,30 Știrile PRO TV
0,00 Criminaliștii - s.
1,00 Chestiunea zilei cu Florin Călinescu - rel.
2,00 Știrile PRO TV

TV ACASĂ

5,00 Guadalupe - s.
5,50 Renzo și Adriana - rel.
6,45 Dragoste și putere - rel.
7,15 Acasă la bunica - rețete de bucătărie - rel.
7,30 Căsuța poveștilor - rel.
8,15 Rosalinda - rel.
9,00 Înger sălbatic - rel.
10,00 Luz Clarita - rel.
10,45 Angela - rel.
11,40 Nimic personal - rel.
12,25 Mortadella - rel.
14,15 Viața noastră - s.
15,00 Dragoste și putere - s.
15,30 Renzo și Adriana - s.
16,30 Luz Clarita - s.
17,25 Vremea de acasă
17,30 Rosalinda - s.
18,30 Angela - s.
19,25 Vremea de acasă
19,30 Acasă la bunica - rețeta culinară a zilei
19,45 Desene animate
20,30 Înger sălbatic - s.
21,30 Sânge din sângele meu - s.
22,25 Vremea de acasă
22,30 Miresele lui Dracula - horror, Anglia, 1960 cu Peter Cushing
24,00 Dragoste și putere - rel.
24,30 Surorile - s.

ANTENA 1

7,00 Observator
8,00 Dimineața devreme
9,59 Decennium
10,00 Știri
10,10 Colivia de aur - s.
11,00 Mount Royal - s.
12,00 Baywatch Nights - s.
12,59 Decennium
13,00 Știrile amiezii
13,15 Pretender - s.
14,00 Decepții - s.
15,00 Luz Maria - s. ep. 148, 149
16,59 Decennium
17,00 Știri
17,25 Dragostea învinge - s.
18,59 Decennium
19,00 Observator
20,00 Lanțul puterii - acțiune, SUA, 1998, cu Michael Dudikoff
21,59 Decenium
22,00 Observator
22,30 Marius Tucă show
0,00 Clubul de noapte - acțiune, SUA, 1997 cu Denis Leary
2,00 Observator - rel.
2,30 Baywatch Night - rel.
3,30 Dragostea învinge - rel.
5,00 Dallas - s.

TV ARAD

7,00 Observator
8,00 Știri TVA - rel.
8,30 Divertisment - rel.
9,50 Anunțuri
10,00 Știri
10,10 Colivia de aur - s.
11,00 PSI Factor - s.
12,00 Baywatch Nights - s.
12,59 Decennium
13,00 Știrile amiezii
13,15 Pretender - s.
14,00 Decepții - s.
15,00 Luz Maria - s.
16,59 Decennium
17,00 Știri
17,25 Divertisment
18,00 Emisiunea în limba bulgară
18,20 Anunțuri
18,30 Știri TVA
19,00 Observator
20,00 Club T
21,20 Anunțuri
21,30 Știri - rel.
22,00 Observator
În continuare programul este identic cu cel al Antenei 1.

TV INTERSAT

8,55 Deschiderea programului
9,00 Intersat Music
9,30 Asta a fost atunci ... acum e altceva - film, rel.
11,00 Știrile Intersat
11,30 Dulce ispită - s.
12,15 Obiectiv economic
12,30 Luptele de cocoși - film, rel.
14,00 Aradul prin gaura cheii - rel.
15,30 Emisiune în lb. germană
16,00 Peisaj cu timp - film
17,30 Underdog Show - desene animate
18,00 Desertul vorbește
18,25 Comorile lumii
18,45 Știrile Intersat
19,20 Dulce ispită - s.
20,05 Mistere, farmece și miracole - s.
20,30 Forțele speciale de elită - s.
21,30 Provocarea naturii - s.
22,00 Vulnerabila linie albastră - film
23,30 Știrile Intersat
0,00 Erotica
0,45 Închiderea programului

ANIMAL PLANET

8,55 Spectacolul naturii
9,50 Lassie - s.
10,45 Povestiri de la grădina zoologică
11,40 Medic de animale - 3 ep.
13,05 Neîmblânzita Amazonie: Noaptea tapirilor
14,00 Salvați animalele
15,00 Reportaje de la grădina zoologică
16,00 Școala câinelui ascultător
17,00 Cazurile judecătorului Wapner - 2 ep.
18,00 Medic de animale
19,00 Spectacolul naturii: Baja, Rincon de la Vieja
20,00 Salvați animalele - 2 ep.
21,00 Gorilla gorilla
22,00 Parcul maimuțelor
23,00 Africa neîmblânzită: Foame și dorință
0,00 Urgențe veterinare - 2 ep.
0,30 Apel de urgență
1,00 Urgențe veterinare

BUDAPESTA 1

6,45 Lumea satului; 7,00 Magazin matinal; **10,05 Bestia** - s.; **11,00 Circul Humberto** - s; **12,10 Casa pădurarului din Falkenau** - s; 13,00 Știri; 13,30 Magazin informativ; 14,00 Magazinul minorităților croate și române; **15,05 Compania aeriană** - s.; **16,00 Secretele nisipului** - s.; 16,30 Desene animate: Cucurigu și cotcodac; 17,00 Insula trandafirilor; **17,30 Vis californian** - s. SUA; 18,00 Măcar de n-ai fi aici! - doc.; 18,30 Alianța mondială unitariană; 18,50 Jurnale regionale; 19,00 Știri; 19,15 Tema; 19,25 Roata timpului; 19,30 Punct verde - mag. ecologic; **20,00 Totul pentru iubire** - s.; 20,30 Știri; 21,00 Despre muzică și nu numai; 22,00 Cutia neagră - rep.; 23,00 Știri; 23,05 Actual; 23,30 Ora de primire; **0,10 Hitchcock - Dementia 13** - f. SUA

BUDAPESTA 2

6,45 Lumea satului; 7,00 Magazin matinal; 10,00 Melodii veșnic tinere; 11,00 1989 - de mâine pe mâine; 11,40 Pitti Katalin; 12,00 Tele-noroc; 12,30 Toscana; **13,00 Dl. prof. Specht** - s.; 14,00 Magazin informativ; 15,00 Fum de aur; 16,00 Istoria ilustrată a literaturii maghiare; 16,30 Muzica Historica; 17,00 Strada școlii; 18,30 Magazin economic; 19,00 Telesport; 20,40 Desene animate; 21,00 Știri, sport; 21,30 Talkshow; **22,20 Poliția nautică** - s.; **23,10 Zonă incredibilă** - s.

PRO TV:
20,30 ACADEMIA DE POLIȚIE 4 - comedie, SUA, 1987

Echipa de șoc a Academiei de Poliție revine pentru o nouă continuare a acestei comedii de mare succes. De această dată, telespectatorii au șansa să o urmărească într-unul din rolurile principale pe celebrul sex-simbol al Hollywood-ului, Sharon Stone, cu cinci ani înainte de a interpreta rolul din „Basic Instinct", care i-a adus celebritatea și o nominalizare la Globul de Aur.
În „Academia de Poliție 4", Sharon Stone este o superbă (evident!) jurnalistă pe nume Claire Trupa „Acdemiei de Poliție" are, de această dată de rezolvat o misiune cu totul specială: cea de a-l transforma pe locuitorii orașului în cetățeni vigilenți, sarcină oarecum imposibil de îndeplinit, având în vedere felul în care își duc la capăt bravii absolvenți ai Academiei misiunile, în general!

eta - 2u computer
OFERTĂ SPECIALĂ
- Calculatoare
- Imprimante
- Retele
- Soft
- Service

CARCASĂ ATX 230W
PLACA DE BAZĂ SIS 530, BUS 100, 512ko
AMD K6-2 400MHz
HDD 4,3GB UDMA
PLACA VIDEO SIS AGP
FDD 3,5"/1,44MB
SOUND YAMAHA + BOXE
SDRAM 32MB Pc100
MONITOR 14"
TASTATURA
MOUSE + PAD
ARAD, CLOSCA 2
Tel./Fax.: 251838
485USD + TVA

PRIMA

7,00 Emisiune pentru copii
10,30 Povești pescărești
11,30 Sport Magazin
13,00 Motor
13,30 Apel de urgență - rel.
14,00 Real TV - rel.
14,30 Dosarele Y - rel.
15,30 Camera ascunsă
16,00 Comisarul Rex - s.
17,00 Celebri și bogați - ep. 187
18,00 Focus * Sport * Meteo
18,30 Clip Art
18,35 Popular - Divertisment
21,00 Pirateria - dramă, SUA, 1990
22,45 Clip Art - rel.
22,50 Focus +
23,00 Show-ul de noapte
1,00 Familia von Trapp - dramă

TELE 7 ABC

8,00 Știri
8,10 Dintre sute de ziare - rel.
9,00 Țara spiridușilor
10,00 Teleshopping
10,10 În justiție - rel.
11,00 Aventuri în aer liber
11,30 Lumea în clipa 2000 - rel.
13,00 Studioul Tudor Vornicu
17,00 Celebritate - ep. 128
18,00 Rendez-vous la Tele 7 - emisiune de divertisment cu muzică și voie bună
19,00 Globetrotter - cu Cristi Dumitrache
20,00 Telejurnal
20,45 Dragoste după gratii - dramă, SUA, 1981, cu Kate Jackson, Tony Curtis
22,30 Club ABC
0,00 Știri

HBO

10,00 Desene animate
11,00 Dragă, am micșorat copiii - s.
11,45 Squanto: Povestea unui războinic - acțiune, SUA, 1997
13,30 Glorie și onoare - dramă, SUA, 1997
15,15 Dragi concetățeni - comedie, SUA, 1996
17,00 Două zile în Los Angeles - acțiune SUA, 1996, cu Danny Aiello
18,45 Nouă luni - comedie SUA, 1995, cu Hugh Grant
20,30 Alien: Renașterea - SF SUA, 1997, cu Sigourney Weaver
22,45 Michael - comedie SUA, 1996, cu John Travolta
0,30 Turbulențe - thriller SUA, 1996
2,15 Operațiunea Delta - acțiune, SUA, 1997
4,00 Box: Evander Holyfield vs. Lennox Lewis

DISCOVERY

10,00 Lumea misterioasă a lui Arthur C. Clarke
10,30 Animal X
10,55 Dincolo de anul 2000
11,25 Nebuni pe roți
12,20 Expediție în Africa
13,15 Flote secrete
14,10 Hitler, comandantul
15,05 Aripi pe mare: Tomcat
16,15 Bătrâna piramidă
17,10 Africa necunoscută
17,35 Aventuri la pescuit
18,00 Bătălii aeriene
19,00 Arme de război: Africa Korps
21,00 Tehnica în slujba criminaliștilor
22,00 Super-poduri
0,00 Ultima vrăjitoare
1,00 Planeta singuratică: Nepal
2,00 Tancurile
3,00 Bătălii aeriene

TV INTERNAȚIONAL

21,30 S-a întâmplat... azi
21,35 Revista presei
21,40 Kiki Riki Miki - emis. pt. copii
22,00 Jurnal * Meteo
22,30 Meridianul Cluj
23,00 Clipa de poezie
23,05 Teatru liric: Balerina Ileana Iliescu

ATOMIC TV

7,00 Selector
10,15 Freestyle
10,30 Romanian Top 100
12,30 File de poveste: „3REI SUD EST - 3REI SUD EST"
13,00 High Action Adrenalin
13,30 Cinematomic - rel.
14,00 K Lumea cu Michelle
16,00 Selector
18,30 Atomix cu Oana - rel.
21,30 Febra - party music
22,30 Vibrații
23,30 Klub Bizzar
0,30 Insomnia

TV 2

7,00 Rădăcini; 7,30 Biblia pentru copii; 8,00 Matineu, desene animate; 10,00 Desene animate; 12,00 Party TV; **15,30 Evadați stelari** - s. SF; **16,30 Sabrina, vrăjitoarea** - s. distr. SUA; **17,00 Dawson și prietenii** - s. SUA; **18,00 Prieteni buni** - s.; **18,30 Hercules** - s.; 19,30 Fapte; **20,00 Luz Maria** - s.; **21,00 Piedone în Africa** - comedie Italia, cu Bud Spencer; **23,00 Trespass - f. acț. SUA**, cu Bill Paxton, Dce-T, Ice Cube;

PRO 7

7,10 Desene animate; **12,10 Time Trax** - s.; **13,05 Piele de găină** - s.; **13,30 Simpsonii** - s.; **14,00 Familia Bundy** - s.; **14,30 Dharma și Greg** - s; **15,00 Roseanne** - s.; **15,30 Sub un acoperiș** - s.; **16,00 Pacific Blue** - s.; **17,00 Bugs** - s.; **18,00 Buffy** - s.; **19,00 Trandafiri de la fostul iubit** - show; 20,00 Talk, talk, talk; 20,30 Știri; 20,45 Galileo extra-magazin; **21,15 Beverly Hills Cop 2 - comed. acț. SUA, 1987**, cu Eddie Murphy, Brigite Nielsen; **23,25 Full Metal Jacket - f. 'răzb. Anglia, 1987**, cu Adam Baldwin; 1,40 TV Total; 2,40 Quatsch Commedy Club

RTL

6,45 Desene animate; 9,30 Disney Club; **12,05 Power Rangers** - s.; 12,30 Desene animate; **13,25 Moesha** - s.; **14,00 Treptat, treptat** - s; **14,20 După lună** - s.; **14,50 Prințul din Bel Air** - s.; **15,50 Meșterul casei** - s. 2 ep.; **17,00 Beverly Hills 90210** - s. 2 ep.; 18,45 Top of the Pops; 19,45 Știri, sport; 20,10 Exploziv weekend; 21,15 RTL Soap Show; 23,00 Karl Dahl show - talkshow; 0,00 Lumea Veronei - show; **0,55 South Park** - s.; 1,20 Retrospectiva veselă

TV 5

13,05 Magazin; 13,30 Jurnal France; 15,15 Magazin cultural; 16,30 Invențiile vieții; 17,00 Jurnal TV; 17,15 Întrebări TV 5; 17,30 Sport Africa; 18,05 Piramide; 18,30 Întrebări pentru campion; 19,15 Banul public; 20,30 Autovision; 21,00 Jurnal Belgia; 21,30 Jurnal Franace 2; 22,05 Thalassa

EUROSPORT

9,30 Sporturi extreme; 10,30 Sporturi extreme - mag.; 11,00 Sanie - Lilehammer, în direct, simplu bărbați; 12,00 Moto CM - retrospectivă; 13,00 Sanie - în direct; 14,00 Tenis - turneu ATP Stockholm, semifinale în direct; 15,30 Tenis - turneu ATP Moscova - semifinale; 16,00 Tenis - turneu ATP Stockholm, în direct; 17,30 Aerobic CM Helsinki; 20,00 Fotbal CE: Slovenia-Ucraina; 22,00 Fotbal CE - calificări: Scoția-Anglia; 0,00 Tenis - turneu WTA New York - semifinale, în direct; ,130 Supercros - Indoor Paris

S.C. ROLAND PLUS S.R.L.
ARAD, STR. ANDREI ȘAGUNA NR. 38, TEL. 257323
VINDE:
➤ uși metalice (uși blindate) pentru apartamente;
➤ gresie, faianță import Spania, Italia, Iugoslavia;
➤ parchet, fag, stejar, carpen, tei;
➤ calorifere de aluminiu - "Global" import Italia;
➤ aplice tavan;
➤ adeziv pentru gresie, faianță;
➤ șapă autonivelantă;
➤ glet - interior și exterior;
➤ lambriuri și elemente de gard.
Program: Luni - Vineri: 9-17; Sâmbătă: 9-12
(974021)

COMPUTER FORCE
ARAD
-Blv. Revoluției Nr. 101
Linga dispeceratul "GETAX"
-ORAR: Luni-Vineri 9-17
Sambata 9-13
tel. 057-280.785
Timișoara 056-191.334
Oradea 059-414.521-141
CALCULATOARE IMPRIMANTE ACCESORII
UN PC PERFORMANT cu numai 599 USD +TVA
PC INTEL PII 366 MHz 128k
-32 Mb SDRAM PC 100
-Hdd 6.4 Gb QUANTUM CX UDMA 66
-CD ROM 48x + SB + boxe
-Monitor DIGITAL 15" SVGA
-Testatura, mouse, pad si husa
Sisteme pretestate
3 ani garantie
vanzare si in rate
5 ani experienta
GRATUIT ! livrare si instalare la domiciliu

TVR 1

7,00 Ceasul deșteptător
8,00 Universul credinței
9,00 Desene animate
9,30 Kiki Riki Miki - magazin pentru copii
11,00 Viața satului
12,30 Tezaur folcloric
13,30 De luni până duminică
14,10 Handbal feminin: România-Macedonia
16,00 Lumea bărbaților - s.
16,25 Auto Club
17,00 Blankenese - s.
17,50 Spectacolul lumii
18,20 Trupa de șoc
18,55 Tragerile Loto Special
19,00 Perechea potrivită
19,30 21 cu Ștefan Bănică Jr.
20,00 Jurnal * Meteo
20,25 Duminica sportivă
20,50 Zodia VIP
21,50 Jack - comedie, SUA, 1996 cu Robin Williams, Diane Lane
23,40 Jurnal
23,45 Pe față
0,45 Pariul Trio

TVR 2

7,00 Viața sălbatică din Panama - rel.
8,00 Desene animate
8,30 Legendele vii ale mărilor - doc.
9,00 Orizont spiritual
9,30 Documente culturale
10,15 Videoclipuri
10,30 Cireșarii - s.
11,15 Arca lui Noe
11,45 TVR Iași
13,30 Tip-top, mini-top
14,30 Mapamond
15,00 Roadele mării - s.
16,00 Obsesia - s.
16,45 Santa Barbara - s.
17,30 În pas cu voi
18,30 Timpul trecut: Alianța cu mafia
19,20 Retrospectiva premiilor APTR, 1993
20,25 Integrale: Telephone
21,05 Cu sânge rece - acțiune, Germania, 1987 cu Rutger Hauer
22,55 Sportmania
23,25 Doar haz
0,25 TVM * Mesager

PRO TV

7,00 Cartea Virtuților - d.a.
7,20 Biroul de detectare a extratereștrilor - d.a.
7,40 Regele Arthur - d.a.
8,00 Conan Aventurierul - d.a.
8,30 Tom și Jerry - d.a.
9,00 Super Abracadabra
9,30 Lassie II - ep. 17
11,00 Destine celebre - doc.
12,00 Profeții despre trecut - talk show
12,55 Știrile Pro TV - Un altfel de jurnal
13,25 O propoziție pe zi - retrospectiva săptămânii
13,30 Te uiți și câștigi! * Extragerea cărții poștale „Te uiți și câștigi"
13,35 Ce se vede
13,50 Prețul corect
14,20 Chestiunea zilei - retrospectiva săptămânii
15,00 Răsfățatul - comedie, SUA, 1982, Richard Pryor, Ned Beatty
16,45 Echipa mobilă
17,00 Beverly Hills 90210 - s.
18,00 Te uiți și câștigi!
19,30 Știrile Pro TV
20,00 Cupidon - ep. 11
21,00 Anna Karenina - dragoste/dramă, SUA, 1997, cu Sophie Marceau, Sean Bean
23,00 Procesul etapei
1,00 Fotbal: Magazin Liga Campionilor

TV ACASĂ

5,00 Guadalupe - s.
5,50 Dantelă - dramă, SUA, 1984
7,30 Căsuța poveștilor - rel.
8,00 Floare de aur - rel.
9,00 Înger sălbatic - rezumatul săptămânii
10,00 Micuțele doamne - rel.
11,00 Acasă la Ducu Bertzi cu Ruxandra Săraru
11,30 Doctorul casei
12,00 Jackie Collins - Hollywood
12,30 Columbo și moartea unei vedete rock - rel.
14,15 Viața noastră - s.
15,00 Cartea cărților - d.a.
16,00 Dulcele gust al pasiunii - f. Anglia/SUA, 1988 cu Tyler Butterworth, Jonathan Pryce
• Motown Live 1999
• Vremea de acasă
18,00 Micuțele doamne - s.
19,00 Floare de aur - s.
• Vremea de acasă
20,00 Acasă la români - muzică populară
• vremea de acasă
21,30 Umbre în soare - acțiune, Anglia 1988 cu Stefanie Powers, James Fox, partea a II-a
23,30 Motown Live 1999

ANTENA 1

8,00 Credința și viața
9,00 Desene animate
9,59 Decennium
10,45 Aventurile lui Sinbad
11,00 Buni prieteni
12,15 Călătorie de plăcere și Patrula de noapte - comedie, SUA, 1929
13,00 Duminica în familie
14,00 Fotbal: **Univ. Craiova - Rapid** , în direct
18,00 Dragostea învinge - ep. 21
18,59 Decennium
19,00 Observator
19,50 TeleEurobingo show
22,30 Meciul Meciurilor cu Adrian Păunescu
0,30 O șansă pentru fiecare
3,30 Roata de rezervă - rel.
4,00 Casa de piatră - rel.
4,30 Odiseea americană - rel.
5,30 Documentar
6,00 Credința și viața - rel.

TV ARAD

7,00 Secolul XX - doc.
8,00 Știri TVA - rel.
8,30 Emisiune de tradiții și folclor - rel.
9,30 Anunțuri
9,40 Divertisment
10,00 Godzilla - d. a.
10,15 Aventurile lui Simbad - f. SUA, 1995, ep. 8
11,30 Buni prieteni
12,15 Stan și Bran
12,50 Decennium
13,00 Duminica în familie
14,00 Fotbal în direct Universitatea Craiova-Rapid
18,00 Observator
18,20 Anunțuri
18,30 Știri TVA
19,00 Observator
În continuare program identic cu Antena 1

TV INTERSAT

8,55 Deschiderea programului
9,00 Intersat Music
9,30 Cursă periculoasă - film
11,00 Știrile Intersat
11,30 Cerul dintre noi - s.
12,00 Muzică populară
14,00 Muzică și film cu Alecu Chiriță
15,30 Theodore Rex - film
17,00 Intersat Sport Show
18,00 Kelly - s.
18,25 Pantera roz - d. a.
18,35 Desene animate
18,45 Știrile Intersat
19,20 Aceasta este marea - film
21,00 Eurocops - s.
22,00 Drumul spre infern - film
23,30 Știrile Intersat
0,00 Erotica
0,45 Închiderea programului

ANIMAL PLANET

8,00 Lassie - s.
8,55 Noile aventuri ale lui Black Beauty
9,50 Catedrala vie
10,45 Povestiri despre cai
11,40 Povestiri de la grădina zoologică
12,35 Totul despre câini
13,30 Cazurile judecătorului Wapner
14,00 Povestiri de la grădina zoologică
15,00 Întâlniri cu animale
16,00 Vedete necuvântătoare
17,00 Lassie - s.
18,00 Școala câinelui ascultător
19,00 Pet Project
20,00 Salvați și salvatori
21,00 Habitatele Africii: Zona oceanică
22,00 Țara liliecilor uriași
23,00 Neîmblânzita Amazonie
0,00 Misterele colindătorilor mărilor
1,00 Urgențe veterinare

BUDAPESTA 1

7,00 Magazinul satului; 7,20 Mesajul Bibliei; 7,30 Desene animate; 8,20 Insula duminicală; 10,00 Să descoperim împreună Ungaria!; 12,00 Slujbă unitariană; 13,00 Știri, meteo; 13,05 Ungaria viitorului; **13,35 Cer senin** - s.; **14,30 Linda și șeful de trib** - 2.; 16,10 Religie; 16,35 Micuți, la școala vieții - doc. 3/2; **17,35 Emily** - s.; 18,20 Roata timpului - s. Anglia; 18,30 Șasele magic - conc. tv; 18,55 Rezumatul partidelor din PNB; 20,00 Știri; 20,00 7 ore - em. lui Bethlen Janos; 21,00 Cerc familial; 22,00 Rock Cafe; 23,00 **Cavalerul** - f. Franța cu Jean Rochefort, Annie Girardot; 0,35 După 11 - em. lui Heltai Peter

BUDAPESTA 2

9,00 Religie; 9,40 Cronică catolică; 10,00 În oglinda a 60 de ani; **10,25 Întâlnirea**; **10,45 Napoleon** - f. FR.; **12,45 Harry** - s.; **13,10 În orice zeamă două linguri** - s.; **14,05 Vecinii** - s.; 14,25 Ați iubit încă?; 15,35 Mesajul locurilor sfinte; 16,00 Fotex KC Vesprem - Barcelona handbal masculin; 17,35 Boutique muzical plus; 18,00 Cabaret; 18,55 IQ Casino - concurs tv; 19,50 Operă; 21,30 Șasele magic - conc. tv; 22,00 7 ore; 23,00 Telesport; **23,15 Eric, vikingul** - f. av Anglia

VĂ RECOMANDĂM

PRO TV - 21,00 Anna Karenina - dragoste/dramă

Acest film este prima versiune americană a celebrului roman scris de Tolstoi filmată vreodată în Rusia. Ca și predecesorii săi, regizorul Bernard Rose se concentrează mai mult pe aspectele romantice și tragice ale poveștii și mai puțin pe implicațiile sale politice și filozofice. Acțiunea se petrece în Rusia imperială a anilor 1880. Anna s-a căsătorit cu un om bogat și trăiește în splendoarea și luxul unei vieți aristocratice împreună cu soțul și băiatul ei. În ciuda vieții ei fără nici o grijă. Anna este cu adevărat singură. Astfel că, atunci când îl va cunoaște pe cuceritorul Conte Vronski, o pasiune nebună va izbucni între cei doi, pasiune ce o va împinge în brațele nebuniei și, în final, ale morții.

ACASĂ - 21,30 Umbre în soare - aventură

A doua parte a acestui film de televiziune, nominalizat pentru cel mai bun montaj la premiile Asociației americane a editorilor de imagine. Scenariul ecranizează memoriile autorei Beryl Makham, publicate sub titlul „West With The Night", în care își povestește cea mai frumoasă perioadă a vieții sale. Filmul portretizează o femeie deosebită - lipsită de prejudecăți, aviatoare, scriitoare, gustând aventura și dragostea din plin.

Relația amoroasă cu pilotul Denya Finch Hatton se termină prin tragica moarte a acestuia, dar găsește forța să meargă mai departe, ajutată de Tom Campbell Black, care însă se însoară cu o actriță. Beryl acceptă provocarea nebunească de a traversa Atlanticul în avion, venită din partea unui bărbat jignit că a fost refuzat, reușește și devine o celebritate mondială. Același Jack Carberry nici nu-și dă seama că-și împinge dușmana către fericire; la Hollyood, Beryl angajează un consilier, Raoul Schumacher, și se îndrăgostește. Decide să se căsătorească, iar Roul, scenarist, este cel care o încurajează să-și așternă pe hârtie memoriile.

PRIMA

7,00 Frontal - rel.
8,00 Dimineața cu Prima - magazin matinal * Știri și reportaje, meteo, muzică, bucătăria zilei
12,00 Celebri și bogați - rel.
13,00 Politica de mâine - rel.
15,00 Motor - rel.
15,30 Real TV - rel.
16,00 Viața în direct
17,00 Celebri și bogați - s.
18,00 Focus * Sport * Meteo
18,55 Clip Art
19,00 Karaoke show
20,00 Mătase franțuzească - thriller SUA, 1994, cu Susan Lucci
21,30 Bilanț
22,00 Clip art - rel.
22,05 Focus
22,30 Revista presei
22,35 Politica de mâine
0,30 Omul din Utah - western, SUA, 1934, cu John Wayne
1,15 Călărețul fără frică - western, SUA, 1928
2,00 Focus - rel.

TELE 7 ABC

7,00 Știri
7,10 Bună dimineața, România
9,00 Lou Grant - rel.
10,00 Știri
10,15 Teleshopping
10,30 Dintre sute de ziare - rel.
11,15 Studioul Tudor Vornicu - rel.
14,00 Medici la datorie - s.
15,00 Știri
15,30 Post Meridian
17,00 O singură viață - s.
18,00 Știri
18,10 Lou Grant - s.
19,00 Secția de poliție - s.
20,00 Telejurnal
20,30 Documentar
21,00 Dintre sute de ziare
22,00 Cutia Pandorei
22,45 24 din 24
23,15 Concert
0,00 Știri
0,30 Ora H - emis. de confesiuni
1,35 Teleshoping
2,00 Telejurnal - rel.
2,35 Documentar - rel.
3,00 Medici la datorie - rel.
4,00 Secția de poliție - rel.

HBO

10,00 Metro - acțiune, SUA, 1997, cu Eddie Murphy
12,00 Cine este Moș Crăciun? - comedie, SUA, 1994, cu Tim Allen
13,45 Sentința - dramă, SUA, 1996, cu Bill Pullman, Robert Loggia
15,15 Stargate
16,00 Concert Janet Jackson
17,30 Vocile - dramă, SUA, 1995, cu Jeremy Northam
19,00 Cavaleri de onoare - acțiune, SUA, 1997, cu Dean Cain, Drew Barrymore
20,30 Obsesia - thriller, SUA, 1995, cu Al Pacino, Robert De Niro
23,15 Allen: Renașterea - SF, SUA, 1997
1,00 Ziua Recunoștinței - dramă, SUA, 1997, cu Roy Scheider, Julianne Moore

DISCOVERY

10,00 Cu Arthur C. Clarke în lumea puterilor stranii: Telepatia
10,30 Creaturi fantastice: Dragonii, Apocalipsa
11,25 Automobile în top
11,50 Povestiri despre supraviețuire în Australia
12,20 Dincolo de anul 2000
12,45 Lumea viitorului
13,40 Pasul următor
14,10 Bombardiere în luptă cu focul
15,05 Vulcani subacvatici
16,15 Războinici ai vremurilor trecute: Soldații faraonului
16,40 Primele zboruri
17,00 Flightline
17,35 Aventuri la pescuit cu Rex Hunt
18,00 Nebuni după avioane
18,30 Discovery astăzi
19,00 Echipa timpului: Orkney
20,00 Medici veterinari
20,30 Ghidul animalelor: Câinii
21,30 Discovery astăzi
22,00 Școala de scufundări
22,30 Veterinari în Africa
23,00 Vânătorul de crocodili
0,00 Cutia neagră: Vreme periculoasă
1,00 Piloți de încercare
2,00 Protocol de execuție

TV INTERNAȚIONAL

21,30 S-a întâmplat... azi
21,35 Revista presei
21,40 Practic Info: cultură, sănătate
22,00 Jurnal * Curs valutar * Meteo
22,40 Lumea și noi
23,10 Ecoturism
23,40 Creativ magazin
0,00 Tezaur folcloric

ATOMIC TV

7,00 Selector
10,25 Reactor - rel.
10,30 File de poveste - rel.
11,00 Atomix cu Mircea - rel.
14,00 Interactiv
15,55 Reactor
16,00 Aria 52 - rel.
17,00 Freestyle - rel.
17,15 Selector
19,00 Atomix cu Michelle
21,55 Reactor - rel.
22,00 Cinematomic cu Ina
22,30 High Action Adrenalin - rel.
23,00 Rockada
0,00 Insomnia

TV 2

7,10 Lumea satului; 7,25 Aerobic; 7,30 Bună dimineața; **9,30 Bogați și frumoși** - s.; **9,55 Riviera** - s.; 10,25 De-a lungul firului de păr; 10,50 Adrenalină; 11,20 Ajută-te singur; 11,50 Ofertă directă; **12,45 Airport** - s; **13,10 În trei** - s.; **13,35 Riviera** - s.; **14,00 Istoria mea** - f. Ungaria-FR.-Belgia; 15,00 Portocala omului sărac; **15,45 Bogați și frumoși** - s.; **16,10 Super echipa**- s.; **17,00 Sunset Beach** - s.; **17,45 Samantha** - s.; **18,40 Luz Maria** - s.; 19,30 Fapte; 20,00 Roata norocului; **20,30 Rosalinda** - s.; **21,00 Urmă fierbinte** - s.; **21,50 J.A.G.** - Justiție militară - s.; 22,45 Bună seara, Ungaria; **23,30 Foc!** - s.; **0,25 Inamici jurați** - s.; 1,20 Internet

PRO 7

7,05 Taff - magazin; 7,30 Morning Show; **9,00 Roseanne** - s; **9,35 Mallorca** - s.; **10,05 D.A.R.Y.L.** - comed. SF SUA, rel.; **12,00 Diagnostic - crimă** - s.; **13,00 Matlock** - s.; 14,00 Sam - magazin; 15,00 Talkshow-uri; 18,00 Taff - magazin; **18,25 Simpsonii** - s.; **19,00 Familia Bundy** - s.; **19,30 Roseanne** - s.; **20,00 Mallorca** - s.; 20,30 Știri; 20,50 Galileo - magazin științific; **21,15 Batman** - fantasy SUA, 1988 cu Jack Nicholson, Michael Keaton, Kim Bassinger; 23,45 Reportaj - Moarte în junglă; **0,15 History-** rep.; **0,45 Răzbunătorul** - s. SUA, 1998 cu Michael Madsen;

RTL

7,00 Șapte fix; 7,30 Bună dimineața!; 8,00 Opt fix; **8,30 Bogați și frumoși** - s.; **8,55 Între noi** - rel.; **9,25 Vremuri bune, vremuri rele** - s.; 10,00 Dimineața mea - magazin; 11,30 Sabrina talk; 12,30 Duelul familiilor - concurs; 13,00 Magazinul amiezii; 14,00 Talkshow-uri; **18,00 Dădaca** - s.; **18,30 Între noi** - s.; 19,00 Bună seara! - magazinul landurilor; 19,30 Exclusiv - magazinul vedetelor; 19,45 Știri; 20,10 Exploziv - magazin; **20,40 Vremuri bune, vremuri rele** - s.; **21,15 Medicopter 117 - Fiecare viață contează** - s.; **22,15 Istețele** - s. pol. Germ.; **23,15 Quincy** - s.; **0,15 Magnum** - s.; 1,10 Jurnalul nopții; **1,40 Fete de aur** - s;

TV 5

13,05 100% Întrebări; 14,05 Documentar; **15,00 Jurnal TV 5**; 15,15 Cinema; **17,00 Jurnal TV 5**; 17,30 Taxi pentru America; 18,05 Piramide; 18,30 Întrebări pentru campion; **19,00 Jurnal TV 5**; 19,15 Cinema; **21,00 Jurnal Elveția; 23,15 Nestor Burman** - s.; **1,00 Jurnal Belgia**; 1,30 Soir 3; 2,00 Info; **2,05 Nestor Burman** - s;

EUROSPORT

9,30 Sanie CM - Lillehammer; 11,30 Tenis - turneu WTA New York optimi; 13,00 Moto CM - retrospectiva sezon; 14,00 Fotbal - calificări CE 2000; 16,00 Tenis - turneu WTA New York; 18,00 Tenis - turneu WTA New York în direct; 20,00 Fotbal - Liga campionilor; 22,00 Box - în direct; 0,00 Fotbal - legende ale CE; 1,00 Tenis - WTA New York în direct

HBO

20,30 Obsesia - acțiune

Acțiunea filmului se petrece în Los Angeles-ul zilelor noastre și are în prim plan confruntarea dintre doi bărbați, amândoi cu caractere puternice, dar care luptă de părți diferite ale baricadei. Neil McCauley este un ucigaș profesionist care și-a petrecut mulți ani în închisoare și nu mai vrea să se întoarcă în spatele gratiilor. Împreună cu cei trei parteneri ai săi, Christ Shiherlis, Michael Cheritto și Nate, McCauley reușește să ducă la bun sfârșit un număr mare de jafuri în Los Angeles și nu numai. Pe urmele sale se află însă, Vincent Hanna un detectiv de la secția jafuri și omucideri a poliției din Los Angeles, a cărei unică preocupare este să-l prindă pe McCauley. Datorită obsesiei sale, viața privată a detectivului este un dezastru: divorțat de două ori, el se află la cea de a treia căsătorie, și aceasta pe cale să se destrame. Întreaga energie a lui Hanna este canalizată spre a-l prinde pe McCauley. Acesta este însă, imposibil de identificat după loviturile sale, deci aproape imposibil de prins.

Începând cu data de 15.11.1999
SC FRIGORIFER SA ARAD
Calea 6 Vânători nr. 55
achiziționează porci la următoarele prețuri:
gr. 90 - 100 kg - 11.000 lei/kg
101 - 130 kg - 12.000 lei/kg
131 - 150 kg - 11.000 lei/kg
peste 150 kg - 10.500 lei/kg
Relații suplimentare la tel. 289.083 int. 24 Serv. achiziții. Plata se face la 10 zile.

TVR 1

7,00 Matinal național
9,00 TVR Iași
10,00 Acum poți afla - rel.
10,30 Agenția de plasare - rel.
11,00 TVR Cluj-Napoca
12,00 FBI - C16 - rel.
12,55 TVR Timișoara
14,00 Jurnal
14,15 CiberFan
14,30 Repere sacre
15,00 Oameni ca noi
15,30 Convieţuiri... sub aripa muzei
16,00 Emisiune în limba maghiară
17,00 Dor
17,30 Scuzați! Pardon! Mersi!
18,00 Corect!
18,05 Jumătatea ta
19,00 Avanpremieră Știri
19,05 Amintiri din secolul 20
19,10 Sunset Beach - s.
20,00 Jurnal * Meteo * Sport
20,55 Absolventul - comedie, SUA, 1967, cu Anne Bancroft, Dustin Hoffman
22,45 Nu trageți!
23,00 Jurnalul de noapte
23,15 A-Facerea
0,05 7 arte

TVR 2

7,00 TVM * Telematinal
8,00 Desene animate
8,25 Muzeul Orsay
9,20 E dreptul tău! - rel.
10,05 Limbi străine: engleză
10,30 La ce folosește un drapel - doc.
11,00 Desene animate
11,30 Trupa DP2
13,00 Față în față cu autorul
14,00 Convieţuiri
15,00 Obsesia - s.
16,30 Santa Barbara - s.
17,15 Curier de ambe sexe
18,00 Atlas
18,30 Pelerinaje
19,00 Știri bancare
19,15 Toamnă la Buzău și prin împrejurimi cu Narcisa Suciu, Silvia Dumitrescu
20,30 Universul cunoașterii
21,30 Autograf muzical - Florentin Delmar
22,00 Credo
23,00 Infidelități - s.
23,45 Nocturna
23,55 TVM * Mesager

PRO TV

7,00 Bună dimineața, Pro TV e al tău!
10,00 Tânăr și neliniștit - rel.
10,45 MAC - dramă, SUA, 1993, cu John Turturro, Michael Badalucco
12,55 Știrile PRO TV * O propoziție pe zi
13,05 Babylon V - s.
13,50 Ani de liceu - s.
14,15 Miracolul tinereții - s.
14,45 Familia Bundy - s.
15,15 Nisipurile din Miami - s.
16,00 Tânăr și neliniștit - ep. 877
17,00 Știrile PRO TV * O propoziție pe zi
17,15 Știrile PRO TV Arad
17,30 Spitalul Chicago Hope - ep. 17
18,30 Doi polițiști și jumătate - ep. 12
* Extragerea cărții poștale „Te uiți și câștigi"
19,30 Știrile PRO TV
20,00 Știrile PRO TV Arad
20,30 Melrose Place - s.
21,30 Mercenarii - s.
22,25 Știrile PRO TV
22,30 Chestiunea zilei
23,30 Știrile PRO TV * Profit * O propoziție pe zi
0,00 Criminaliștii - s.
1,00 Chestiunea zilei - rel.
2,00 Știrile PRO TV

TV ACASĂ

5,00 Guadalupe - s.
5,50 Renzo și Adriana - rel.
6,45 Dragoste și putere - rel.
7,15 Acasă la bunica - rel.
7,30 Căsuța poveștilor - rel.
8,15 Rosalinda - rel.
9,00 Înger sălbatic - rel.
10,00 Luz Clarita - rel.
10,45 Angela - rel.
11,45 Nimic personal - s.
12,30 Afacerea bătrânilor - rel.
14,15 Viața noastră - s.
15,00 Dragoste și putere - s.
15,30 Renzo și Adriana - s.
16,30 Luz Clarita - s.
17,25 Vremea de acasă
17,30 Rosalinda - s.
18,30 Angela - s.
19,25 Vremea de acasă
19,30 Acasă la bunica - rețete culinare
19,45 Cartea cărților
20,30 Înger sălbatic - s.
21,30 Sânge din sângele meu - s.
22,25 Vremea de acasă
22,30 Mortadella - f. Italia/Franța, 1971, cu Sophia Loren, William Devane
0,20 Dragoste și putere - rel.
0,45 Surorile - s.

ANTENA 1

7,00 Observator
8,00 Dimineața devreme
10,00 Știri
10,10 Colivia de aur - s.
11,00 Mount Royal - s.
12,00 Baywatch Nights - s.
13,00 Știrile amiezii
13,15 Pretender - s.
14,00 Decepții - s.
15,00 Luz Maria - s.
16,00 Știrile amiezii
17,25 Dragostea învinge - ep. 35, 36
19,00 Observator
20,00 Lama zimțată - dramă, SUA, 1985, cu Glenn Close, Jeff Bridges
22,00 Observator
22,30 Marius Tucă show
0,00 Patru prieteni - dramă, coprod., 1979
2,00 Observator - rel.
2,30 Baywatch Nights - rel.
3,30 Dragostea învinge - rel.
5,00 Dallas - s.

TVA TV ARAD

7,00 Observator
8,00 Știri TVA - rel.
8,30 Arena - rel.
10,00 Știri
10,10 Colivia de aur - s.
11,00 PSI Factor - s.
12,00 Baywatch Nights - s.
12,59 Decennium
13,00 Știrile amiezii
13,15 Pretender - s.
14,00 Decepții - s.
16,00 Luz Maria - s.
16,59 Decennium
17,00 Știri
17,25 Divertisment
18,00 Mileniul Trei
18,20 Anunțuri
18,30 Știri TVA
19,00 Observator
20,00 Viața Spirituală
20,30 Divertisment
21,30 Știri TVA - rel.
22,00 Observator
22,30 Marius Tucă Show
În continuare, program identic cu cel al Antenei 1

TV INTERSAT

8,55 Deschiderea programului
9,00 Intersat Music
9,30 Da - rel.
11,00 Știrile Intersat
11,30 Dulce ispită - s.
12,15 Intersat Cultural
12,30 Trecătoarea- film
14,00 Inspectorul Martin Beck - s.
15,30 Săptămâna sportivă arădeană
16,00 Asta a fost atunci... acum e altceva - film
17,30 Underdog Show - des. anim.
18,00 Emisiune în lb. germană
18,25 Obiectiv economic
18,45 Știrile Intersat
19,20 Dulce ispită - s.
20,05 Mistere, farmece și miracole - s.
20,30 Aradul prin gaura cheii - în direct
22,00 Luptele de cocoși - film
23,30 Știrile Intersat
0,00 Erotica
0,45 Închiderea programului

ANIMAL PLANET

8,00 În lumea animalelor
8,55 Spectacolul naturii: Reciful din Belize
9,50 Lassie - s.
10,45 Povestiri de la grădina zoologică
11,40 Medic de animale
13,05 Portrete din natură: Aligatorii
14,00 Salvați animalele!
15,00 Vedete necuvântătoare
15,30 Reportaje la grădina zoologică
16,00 Totul despre câini: Dogul german, Setterul irlandez
17,00 Cazurile judecătorului Wapner
18,00 Medic de animale
19,00 Spectacolul naturii
20,00 Salvați și salvatorii
21,00 Infinitul oceanului: Insula speranței
22,00 Povestiri despre delfini
23,00 „Ucigași" din Kenya
0,00 Urgențe veterinare - 2 ep.
0,30 Apel de urgență

BUDAPESTA 1

6,42 Magazin matinal; 6,45 Lumea satului; 7,00 Emisiune informativă; **10,00 Bestia** - s.; **11,00 Circul Humberto** - s.; **12,10 Casa pădurarului din Falkenau** - s.; 13,00 Știri; 13,30 Magazin informativ; 14,05 Magazinul minorităților; **15,05 Compania aeriană** - s. Canada; **16,00 Secretele nisipului** - s; 16,30 Epoca trecută; **17,00 Insula fluturilor** - s.; **17,30 Vis californian** - s.; 18,00 Umbre tematoare - doc.; 18,30 Cronică catolică; 18,50 Jurnale regionale; 19,00 Știri; 19,15 Tema; **19,30 Fam. Mezga în vacanță** - s.; **20,00 Totul pentru iubire** - s.; 20,30 Știri, sport; **21,00 Poliția nautică** - s.; 22,00 Tele-noroc; 22,20 Mag. de modă; 22,45 Clubul trei dorințe; 23,00 Știri; 23,05 Actual; 23,30 Magazin economic; **0,00 Stare critică** - f. IT. 2/2;

BUDAPESTA 2

6,45 Viața satului; 7,00 Magazin matinal; 10,05 Melodii veșnic tinere; 11,00 Thalassa - mag.; 12,00 Mag. poliției; **13,00 Vin și putere** - s.; 14,00 Mag. informativ; 14,35 Actual; 15,00 Em. pensionarilor; 15,25 Cântă Koncz Zsuzsa; 17,00 Strada școlii; 18,00 Salon maghiar; 19,00 Telesport; 20,40 Des. animate; 21,00 Știri; 21,30 Micuți, la școala vieții - doc.; **22,25 În curând va fi sfârșitul lumii** - f. lugoslavia-FR.;

VĂ RECOMANDĂM

ACASĂ
23,30 Mortadella - comedie, Italia/Franța, 1971
Un film distractiv, despre aventurile unei italience la New York. Madelene debarcă în orașul libertății cărând un imens salam Mortadella, pe care l-a adus pentru logodnicul ei tocmai din Bologna. Numai că vameșii nu-i permit intrarea în Statele Unite, ceea ce provoacă o izbucnire furibundă din partea Madelenei și chiar un incident internațional. Un jurnalist aflat la fața locului decide să exploateze evenimentul pentru ziarul său, timp în care temperamentala italiancă, reținută în vamă, se împrietenește cu un ofiter pe care are ideea salvatoare de a-l servi din salamul bucucaș. De-acum Madelene își poate în sfârșit întâlni viitorul soț... Numai că logodnicul s-a supărat din cauza articolului publicat în ziar, moment în care italianca, văzându-se singură într-un oraș străin, îl caută pe ofițerul vameș, un „băiatul mamei" care o dezamăgește. Petrece noaptea cu jurnalistul, despre care află că e însurat și are copii, reapare logodnicul fericit că întreaga poveste i-a adus clientelă și o cere în căsătorie.

PRO TV
10,45 Mac - dramă, SUA, 1993
Acțiunea filmului se petrece în anii '50 în cartierul Queens din New-York. Frații Vitelli practică meseria de dulgher învățată de la tatăl lor. După moartea acestuia, ei se angajează la firma polonezului Polowski, un tip cărpănos și dornic de îmbogățire rapidă. Când acesta le cere să-și facă treaba de mântuială, fratele cel mre, Mac nici nu poate concepe această idee, pentru că a moștenit de la tatăl său mândria încăpățânată a profesionistului.

PRIMA

7,00 Emisiune pentru copii
12,00 Vacanță à la Petrișor - rețete culinare cu Petrișor Tănase
12,30 Tradiții - emisiune folclorică
13,00 Poză la minut - s.
13,30 Chic - emisiune despre modă
14,00 Cinemagia
14,30 Dulce - amărui - comedie/dragoste, USA 1989, cu Ricki Lake
16,00 Detectivi de elită - s.
17,00 Celebri și bogați - s.
18,00 Focus * Sport * Meteo
18,30 Clip Art
18,35 Pantofi de lux - comedie, SUA/Franța, 1990 cu Rob Lowe
20,00 Comandantul de pluton - război, SUA 1988, cu Michael DeLorenzo
22,15 Clip Art - rel.
22,20 Focus Plus
22,45 Revista presei
23,00 Nadine Show - rel.
0,00 Sport Magazin - rel.
1,30 Cinemagia - rel.
2,00 Focus - rel.

TELE 7 ABC

8,00 Știri
8,10 Teleshopping
8,20 Țara spiridușilor - rel.
9,30 Globetrotter - rel.
10,30 Cocktail Domino - rel.
12,00 Îți mai aduci aminte, Doamnă?
13,00 Ora unu a venit
15,45 Drumuri printre amintiri
16,15 Cutia muzicală
17,00 Forța destinului
18,00 Portretul unui artist
18,55 Pariul Trio
19,00 Dincolo de anul 2000 - doc.
20,00 Telejurnal
20,30 Documentar
21,00 Dintre sute de ziare
21,35 Pariul Trio
21,40 Loto
21,45 Planuri criminale - thriller, SUA, 1987, cu Karen Allen
23,15 Arcub Live
0,00 Știri
0,30 Drumuri printre amintiri
1,00 Ora unu a venit - rel.
3,30 Telejurnal - rel.
4,00 Forța destinului - rel.

HBO

10,00 Dragă am micșorat copiii - s.
10,45 Șantaj - thriller, SUA, 1995 cu Ellen Barkin
12,30 Pericol iminent - thriller, SUA, 1994
14,45 Meciul secolului - comedie, SUA, 1996
16,15 Picasso, artist și demon - dramă, SUA, 1996
18,15 Pact cu diavolul - dramă, SUA, 1997
20,30 Știu ce-i făcut astă-vară - thriller, SUA, 1997
22,15 Box

DISCOVERY

10,00 Cu Arthur C. Clarke în lumea puterilor stranii
10,30 Povestiri despre supraviețuire în Australia
10,55 Automobile în top: Lotus
11,25 Ferrari
12,20 Știința modernă
12,45 Pasul următor
13,15 Specialiștii
14,10 Jurassica
15,05 Noi descoperiri
16,15 Magic și divin: Îngerii, madageri ai Domnului
17,10 Aventuri în Australia
17,35 Aventuri la pescuit cu Rex Hunt
18,00 Povestea unui Spitfire
19,00 Mașini extreme
20,00 Vânătorul de crocodili: Steve și dragonul
21,00 Veterinari în Africa
21,30 Școala de scufundări
22,00 În infern
23,00 Clădiri, poduri și tunele
2,00 Imperiul solar
3,00 OZN-uri în brazilian

TV INTERNAȚIONAL

21,30 S-a întâmplat... azi
21,35 Revista revistelor
21,40 Viața spirituală
22,00 Jurnal * Meteo
22,30 De luni până duminică
23,15 Un secol de cinema: Adela - dramă, România, 1983, cu Maria Procopie, George Motoi
0,35 Un cântec pentru fiecare

ATOMIC TV

7,00 Selector
11,00 Cybernet
11,30 Atomic Café - rel.
12,00 Reactor
12,30 Turnul Londrei - rel.
13,30 Hai Hui
14,00 Interactiv
16,00 Selector
18,30 Atomix cu Dinu
21,30 Concert - A.R.A.S.
22,30 Album show
23,30 Insomnia

TV 2

7,00 Gânduri de dimineață; 7,30 Grădina zoologică în rucsac; 8,00 Matineu TV; 10,00 Desene animate; **12,00 Parker Lewis** - s. SUA; **12,30 Liceenii** - s.; 12,55 Ura, călătorim! - magazin turistic; 13,30 Lumea sălbatică - doc.; **14,25 Aur, în perie** - w. IT.; **16,15 Mac Gyver** - s.; **17,10 Super echipa** - s.; **18,05 Misiune imposibilă** - s.; 19,00 Fapte; **20,00 Luz Maria** - s.; **21,00 Jumanji** - comed. SUA, cu Robin Williams; 22,55 Friderikusz subiectiv; 23,50 Gol! Gol! Gol!; **0,40 Erotism sănătos** - f. Ungaria; **2,30 Urmă fierbinte** - rel.

PRO 7

7,00 Desene animate; 10,55 Morning Show; 11,50 Cinema TV magazin; **12,40 Raven** - s.; **14,30 Aventurile lui Sindbad** - s., SUA; **15,25 O lume dispărută** - s. Canada; **16,25 Raven** - s. Canada; **17,25 Voluntarii** - comed. SUA, 1984 cu Tom Hanks 19,30 Max - magazin; 20,00 Lumea minunilor; 20,30 Știri; 20,45 Lumea minunilor; **21,15 Bani de buzunar** - comed. SUA, 1994, cu Ed Harris, Melanie Griffith; 23,20 Focuș TV - magazin; **0,30 Missing In Action 2** - acț. SUA, 1984 cu Chuck Norris; **1,50 Lethal Lady** - acț. HK 1990

RTL

7,15 Desene animate; 9,05 Disney Club; 10,20 Desene animate; **12,15 Echipa specială** - s.; 13,15 Parada filmelor Disney; **13,35 Benji** - f. av. SUA, 1987; **15,20 Time Cop** - s.; **16,10 Sliders** - s.; **17,05 Hercules** - s.; **17,55 Xena** - s.; 18;45 Exclusiv - mag.; 19,45 Știri, sport; **20,10 Pericol** - s.; **21,15 Visătorul și fata sălbatică** - thriller Germania, 1999; 23,10 Cum am fost eu, Doris? 23,45 Spiegel TV magazin; 0,30 Reportaj - O viață pentru iubire - Beathe Ushe Stroy; **1,30 South Park** - s.

TV 5

11,00 Jurnal TV5; 11,15 Magazin; 13,30 Jurnal France 3; 14,05 Magazin TV 5; 15,00 Jurnal TV5; 15,15 Jocuri; 17,00 Jurnal TV 5; 17,15 Întrebări TV5; 17,30 Descoperiri; 18,05 Chioșc; 19,00 Jurnal TV5; 19,15 Divertisment; 21,00 Jurnal Belgia; 21,30 Jurnal France 2; 23,15 Moștenirea - s.; 1,00 Jurnal Elveția

EUROSPORT

9,30 Fotbal - calificări CE 2000; 11,00 Sanie - Lillehammer în direct; 12,00 Motosport magazin retrospectivă sezon; 13,00 Sanie - în direct; 14,00 Tenis - turneu ATP Moscova semifinale în direct; 16,00 Tenis - Stockholm în direct finala; 19,00 Supercross - Indacar Masters Paris - Bercy; 20,00 Tenis - turneu WTA Philadelphia în direct; 22,00 Fotbal calificări CE 2000 Israel - Danemarca; Irlanda-Turcia; 0,00 Sportcentre; 0,15 Supercros - Paris Bercy; 1,30 Box

Rezolvati gestionarea cheltuielilor de întreținere prin
CONTOR ZENNER
Suntem o firmă specializată în gestionarea și evidențierea tuturor cheltuielilor asociațiilor de locatari / proprietari, în conformitate cu legislația română în vigoare, prin prestarea următoarelor servicii:
- **Calculul corect al cheltuielilor comune** ce revin fiecărui apartament din asociația de locatari / proprietari, cu tipărirea listelor și chitanțelor aferente;
- **Repartizarea cheltuielilor de încălzire după consumul real** prin montarea și citirea periodică a repartitoarelor de energie termică.

Noi vă oferim imparțialitate și calitate.
Relații la tel. 250889 / 251184.
(974163)

Vin sărbătorile de iarnă
Doriți: ● televizoare ● frigidere ● radiocasetofoane ● lăzi frigorifice ● congelatoare ● mașini de spălat?
Dacă DA vizitați magazinul
COMSIM-GOLDSTAR
Arad, Bd. Revoluției nr. 83, tel. 280817(lângă magazinul Porțelanul)
Program
zilnic: 8-19 sâmbătă 8-13
Atenție: ● vindem și cu plata în RATE, fără avans la cumpărare!
● asigurăm garanție la produsele vândute
(974045)

TVR 1

12,00 Surprize, surprize - rel.
14,00 Jurnal
14,15 TVR Craiova
15,00 Pro Patria
16,00 Emisiune în limba maghiară
17,30 Agenția de plasare
18,00 Corect!
18,05 Jumătatea ta
19,00 Avanpremieră Știri
19,05 Amintiri din secolul 20
19,05 Sunset Beach - ep. 571
20,00 Jurnal * Meteo * Sport
20,55 Felicity - ep. 8
21,40 Cu ochii'n 4
22,10 FBI - C16 - ep. 8
23,00 Jurnalul de noapte
23,15 Recurs la morală
0,00 Marele Jazz

TVR 2

12,00 Integrale - rel.
12,45 Taină de lumină și dor
12,55 Tribuna partidelor parlamentare
13,30 Din cele mai frumoase melodii populare
14,00 Convieţuiri
15,00 Obsesia - s.
16,30 Santa Barbara - s.
17,15 Curier de ambe sexe
18,00 Interpreții noștri
18,30 Pe Siret în jos
19,00 Știri bancare
19,15 Pagini din istoria teatrului românesc
20,20 Recital: Nicoleta Nicola și Gabriel Cotabiță
20,35 Locuri cu povești
20,05 Pagini alese din opera „Tourandot"
21,15 E dreptul tău! - mag. social-economic
22,00 Marile meciuri. Imagini comentate din meciurile susținute de echipa națională de fotbal a României la CM SUA '94: România-Suedia
0,30 TVM * Mesager

PRO TV

7,00 Bună dimineața, PRO TV e al tău!
10,00 Tânăr și neliniștit - rel.
10,45 Anna Karenina - rel.
12,30 O căsnicie perfectă - ep. 4
12,55 Știrile Pro TV * O propoziție pe zi
13,05 Babylon V - s.
13,50 Ani de liceu - s.
14,15 Miracolul tinereții - s.
14,45 Familia Bundy - s.
15,15 Nisipurile din Miami - s.
16,00 Tânăr și neliniștit - ep. 876
17,00 Știrile PRO TV * O propoziție pe zi
17,17 Știrile PRO TV Arad
17,30 Spitalul Chicago Hope - s.
18,30 Doi polițiști și jumătate - ep. 11
* Extragerea cărții poștale „Te uiți și câștigi"
19,30 Știrile PRO TV
20,00 Știrile PRO TV Arad
20,30 Dincolo de moarte - SF/thriller, SUA, 1990, cu Kiefer Sutherland, Julia Roberts
22,25 Știrile Pro TV
22,30 Chestiunea zilei
23,30 Știrile Pro TV * Profit * O propoziție pe zi
0,00 Criminaliștii - s.
1,00 Chestiunea zilei - rel.

TV ACASĂ

5,00 Guadalupe - s.
5,50 Acasă la români - muzică populară - rel.
7,30 Căsuța poveștilor - rel.
8,00 Floare de aur - rel.
9,00 Înger sălbatic - rel.
10,00 Acasă la Ducu Bertzi - rel.
10,30 Doctorul casei - rel.
11,00 Micuțele doamne - rel.
12,05 Jackie Collins: Hollywood - rel.
12,30 Umbre în soare II - rel.
14,15 Viața noastră - s.
15,00 Dragoste și putere - s.
15,30 Renzo și Adriana - s.
16,30 Luz Clarita - s.
17,25 Vremea de acasă
17,30 Rosalinda - s.
18,30 Angela - s.
19,25 Vremea de acasă
19,30 Acasă la bunica - rețete culinare
19,45 Somn ușor!
20,30 Înger sălbatic - s.
21,30 Sânge din sângele meu - s.
22,25 Vremea de acasă
22,30 Afacerea „Bătrânilor" - f. SUA, 1978, cu Jeffrey Byron, Gary Imhoff

ANTENA 1

7,00 Observator
8,00 Dimineața devreme
10,00 Știri
10,10 Colivia de aur - s.
11,00 Niciodată nu e prea târziu - dramă, SUA, 1996, cu Olympia Dukakis
13,00 Știrile amiezii
13,15 Pretender - s.
14,00 Decepții - s.
15,00 Luz Maria - s.
17,00 Știri
17,25 Dragostea învinge - ep. 33, 34
19,00 Observator
20,00 Pericol iminent - s.
20,50 Dublă identitate - s.
21,40 Prezentul simplu
22,00 Observator
22,30 Marius Tucă show
0,00 Retrospectiva etapei
1,00 O voce din mormânt - thriller, SUA, 1996, cu Kevin Dobson, Megan Ward
3,00 Observator - rel.
3,30 Dragostea învinge - rel.
5,00 Dallas - s.

TV ARAD

7,00 Observator
8,00 Știri TVA - rel.
8,30 Emisiune în limba germană - rel.
8,50 Anunțuri
9,00 Divertisment
10,00 Știri
10,10 Colivia de aur - s.
11,00 Niciodată nu e prea târziu - dramă, SUA, 1995
12,59 Decennium
13,00 Știrile amiezii
13,15 Pretender - s.
14,00 Decepții - s.
15,00 Luz Maria - s.
16,59 Decennium
17,00 Știri
17,25 Divertisment
18,00 Studioul artelor
18,20 Anunțuri
18,30 Știri TVA
19,00 Observator
20,00 Arena
21,20 Anunțuri - rel.
21,30 Știri TVA - rel.
22,00 Observator
22,30 Marius Tucă Show
În continuare, program identic cu cel al Antenei 1

TV INTERSAT

8,55 Deschiderea programului
9,00 Intersat Music
9,30 Aceasta este marea - film
11,00 Știrile Intersat
11,30 Eurocops - film
12,30 Drumul spre infern - film
14,00 Intersat Sport Show
15,00 Aventurii americane
15,30 Planeta video a copiilor
16,00 Da - film
17,30 Underdog Show
18,00 Săptămâna sportivă arădeană
18,25 Intersat Cultural
18,45 Știrile Intersat
19,20 Dulce ispită - s.
20,05 Mistere, farmece și miracole - s.
20,30 Trecătoarea- film
22,00 Campionul groazei - film groază
23,30 Știrile Intersat
0,00 Erotica
0,45 Închiderea programului

ANIMAL PLANET

8,00 În lumea animalelor
8,55 Pacienții lui Harry
9,25 Spectacolul naturii
9,50 Lassie - s
10,45 Povestiri de la grădina zoologică - 2 ep.
11,40 Medic de animale - 3 ep.
13,05 Habitatele Africii: Câmpiile, Zona litorală
14,00 Salvați animalele!
15,00 Vedete necuvântătoare - 2 ep.
16,00 Ham! Viață de câine - 2 ep.
17,00 Cazurile judecătorului Wapner
18,00 Medic de animale - 2 ep.
19,00 Spectacolul naturii - 2 ep.
20,00 Salvați animalele! - 2 ep.
21,00 Copiii naturii: Felinele
22,00 Salvarea puilor de delfin
23,00 Africa neîmblânzită
0,00 Urgențe veterinare
0,30 Apel de urgență
1,30 Urgențe veterinare

BUDAPESTA 1

6,45 Lumea satului; 7,00 Magazin matinal; **10,05 Bestia** - s.; 11,00 Circul Humberto - s. Cehia; **12,10 Casa pădurarului din Falkenau** - s.; 13,00 Știri; 13,30 Magazin informativ; 14,00 Magazinul țiganilor și slovacilor; **15,05 Compania aeriană** - s.; **16,00 Secretele nisipiului** - s.; **16,30 Marionete** - s. Anglia; **17,00 Insula fluturilor** - s. Australia; **17,30 Vis californian** - s.; 18,00 Americani în Europa - doc.; 18,30 Rămâi cu noi!; 18,35 Împreună; 19,00 Știri; 19,15 Soluții 2000; **19,30 Clipele norocului** - s.; **20,00 Totul pentru iubire** - s. Brazilia; 20,30 Știri; **21,00 Vizitatorul** - s.; 21,45 Magazinul poliției; 22,20 Emis. lui Töröcsik Mari; 23,00 Știri; 23,30 Salon maghiar; **0,00 Stare critică** - f. IT. 2/1;

BUDAPESTA 2

10,05 Melodii veșnic tinere; 11,00 Thalassa-magazin; 12,00 Dvs. ați cerut; 12,50 Valori de patrimoniu; **13,00 Senzație** - s. Canada; 13,50 Valori de patrimoniu 14,00 Știri; 14,30 După ora 11 - rel.; 15,00 Fereastra - mag.; 15,50 Selecțiuni de muzică ușoară; 16,00 Jurnal parlamentar; 16,55 Studio deschis; 17,00 Strada școlii; 18,30 Pe drum; 19,00 Gol! - sport; 20,40 Desene animate; 21,00 Știri, sport; 21,30 Ce mai e cu tine?; 22,30 Soluții 2000; **22,35 Roma, oraș deschis** - f. IT.; 0,15 Ora de închidere;

VĂ RECOMANDĂM

ANTENA 1
1,00 O voce din mormânt

Neajutorat, Bill își privește soția, pe Renee, cum intră într-o criză. Palidă, cu mâini rigide, ea încearcă să lupte împotriva necunoscutului. Renee vorbește, dar vocea nu este a ei, ci a lui Terry, o femeie moartă. De dincolo de moarte, ea cere răzbunare, criminalul trebuie să plătească pentru ceea ce a făcut.

PRO TV
20,30 Dincolo de moarte - SF/thriller, SUA, 1990

„Dincolo de moarte" este, potrivit criticilor, unul dintre cele mai incitante și mai bine construite thrillere ale anilor '90.
Un grup de studenți în medicină sclipitori se decid să încerce pe propria lor piele senzația morții. Cu ajutorul unor aparate, își induc o stare vecină cu moartea din care sunt reduși la viață cât mai târziu posibil, practic în ultimul moment. Gluma se îngroașă în momentul în care unul dintre studenți, Nelson Wright (Kiefer Sutherland) devine obsedat de dorința de a trece de acest prag înainte de a fi redus la viață și a vedea cum este viața de după.
Aflată la prima ei aparție într-un film dramatic, Julia Roberts face un rol foarte bun. Telespectatorii au ocazia să vadă în acest film doi actori - Julia Roberts și Kiefer Sutherland care au devenit iubiți în viața reală după ce filmările s-au încheiat. Publicul a devenit extrem de interesat de acest film după ce acest amănunt picant din viața lor a fost descoperit. Deși, după legăturile de scurtă durată ale Juliei Roberts.

PRIMA

7,00 Nadine show - rel.
8,00 Dimineața cu Prima - magazin matinal
12,00 Celebri și bogați - rel.
13,00 Politica de mâine - rel.
15,00 Chic - rel.
15,30 Cinemagia - rel.
16,00 Nadine Show - rel.
17,00 Celebri și bogați - s.
18,00 Focus * Sport * Meteo
18,55 Clip Art
19,00 Frontal - radiografia săptămânii trecute
20,00 Dosarele Y
21,00 Brooklyn South - s.
22,00 Clip Art - rel.
22,05 Focus
22,30 Revista presei
22,35 Politica de mâine - talk-show
0,30 Romeo - comedie, SUA
2,30 Focus - rel.

TELE 7 ABC

7,00 Știri
7,10 Bună dimineața, România
9,00 Forța destinului - rel.
10,00 Știri
10,15 Teleshopping
10,30 Dintre sute de ziare - rel.
11,30 Rendez-vous la Tele 7 - rel.
12,30 Documentar
13,00 Ora unu a venit - rel.
15,00 Știri
15,10 Teleshopping
15,30 Post Meridian
17,00 O singură viață - s.
18,00 Știri
18,10 Lou Grant - s.
19,00 Pronosport
19,05 Secția de poliție - s.
20,00 Telejurnal
20,30 Documentar
21,00 Dintre sute de ziare
22,00 Dincolo de stadion
23,30 Cutia muzicală - rel.
0,00 Știri
0,30 Ora H - emisiune de confesiuni
2,00 Telejurnal - rel.
2,35 Documentar - rel.
3,00 Dincolo de stadion - rel.
4,40 Secția de poliție - rel.

HBO

10,00 Alaska - acțiune, SUA, 1996
11,45 Desene animate - Franklin
12,15 Ed Wood - dramă, SUA, 1994, cu Johnny Depp
14,15 Striptease - comedie, SUA, 1996
16,15 Desene animate - Războinicii stelari
16,45 Sfântul - thriller, SUA, 1997
18,45 Congo - acțiune, SUA, 1995
20,30 Îngerii și echipa de fotbal - dramă, SUA, 1997, cu Christopher Lloyd
22,00 Totul despre sex - s.
22,30 Selena - dramă, SUA, 1997
0,45 Despărțirea - comedie, SUA, 1994

DISCOVERY

10,00 Cu Arthur C. Clake în lumea puterilor stranii: Poltergeist
10,30 Magic și divin: Fantomele
11,25 Automobile în top
11,50 Povestiri despre supraviețuire în Australia
12,20 Dincolo de anul 2000
12,45 Animal X
13,15 Stare de alertă
13,40 Pasul următor
14,10 Știința modernă
15,05 Nebuni pe roți
16,15 Războinici ai vremurilor trecute: Vikingii
16,40 Primele zboruri
17,10 Flightline
17,35 Aventuri la pescuit cu Rex Hunt
18,00 Confesiuni
18,30 Avanpremiera Discovery
19,00 Echipa timpului
20,00 Medici veterinari
20,30 Lupta cu trecutul
21,30 Discovery astăzi: Corpul electric
22,00 Controlorii cerului
23,00 Lupta pentru viață
0,00 Transplant
1,00 Un secol de război
2,00 O lume pe cale de dispariție

TV INTERNATIONAL

21,30 S-a întâmplat... azi
21,35 Revista presei
21,40 Practic Info
22,00 Jurnal * Curs valutar * Meteo
22,40 Destinul unei națiuni - doc.
23,10 În flagrant
23,55 Ora planetei
0,15 Creanga de aur: poetul Ion Barbu

ATOMIC TV

7,00 Selector
10,00 Reactor
10,30 Hai Hui - rel.
11,00 Freestyle - rel.
11,15 Atomix cu Andreea - rel.
14,00 Interactiv
15,55 Reactor
16,00 Romanian Top 100 cu Oana - rel.
18,00 Selector
19,00 Atomix cu Mircea
21,55 Reactor
22,00 South Park - des. anim.
22,30 File de poveste - rel.
23,00 Aria 52
0,00 Insomnia

TV 2

7,10 Lumea satului; 7,30 Magazin matinal; **9,30 Bogați și frumoși** - s.; **9,55 Riviera** - s.; 10,25 Friderikusz Subiectiv; 11,20 Salon auto 2000; 11,50 Magazin economic; 12,20 Modă; **12,45 Clinica animalelor** - s; **13,10 În trei** - s; **13,35 Riviera** - s.; **14,00 Povestea mea** - f. Ungaria-FR.-Belgia; ; **15,05 Portocala omului sărac** - s. SUA, ep. 1; **15,45 Bogați și frumoși - s.; 16,10 Super echipa** - s.; **17,00 Sunset Beach** - s.; **17,45 Samantha** - s.; **18,40 Luz Maria** - s.; 19,30 Fapte; 20,00 Roata norocului; **20,30 Rosalinda** - s.; **21,00 Deșertul de foc** - f. av. IT-Germ. cu Franco Nero, Claudia Cardinale; 22,45 Bună seara, Ungaria!; 23,30 În doi - em. lui Silagyi Janos; 0,15 Culoare-imagine; 1,00 Știință pe Internet; 1,35 Versuri;

PRO 7

7,05 Taff-magazin; 7,30 Morning Show; **8,55 Fam. Simpson** - s.; **9,25 Roseanne** - s.; **9,55 Mallorca** - s.; **10,30 Trandafiri de la fostul iubit** - show, rel.; 11,30 Talk, talk, talk; **12,00 Verdict, crimă** - s.; **13,00 Matlock** - s.; 14,00 Sam - magazin; 15,00 Talk-showuri; 18,00 Taff - magazin; 18,25 Familia Simpson - s.; **19,00 Familia Bundy** - s.; **20,00 Mallorca** - s.; 20,30 Știri; 20,50 Galileo - mag. de știință; **21,15 Dosarele X** - s.; **22,20 Pericol iminent** - s.; 23,20 TV Total - show; 0,15 Clubul comediei show.

RTL

7,00 Magazin matinal; 8,00 Magazin; **8,30 Bogați și frumoși** - s.; **8,55 Între noi** - s.; **9,25 Vremuri bune, vremuri rele** - s.; 10,00 Dimineața mea - magazin; 12,30 Duelul familiilor; 13,00 Mag. amiezii; 11,30 Sabrina talk; 14,00 Talkshow-uri; **18,00 Nanncy** - s.; **18,30 Între noi** - s.; 19,00 Bună seara - mag. landurilor; 19,30 Excluziv - magazin; 19,45 Știri; 20,10 Exploziv magazin; **20,40 Vremuri bune, vremuri rele** - s.; **21,15 Dr. Stefan Frack** - s.; **22,15 După gratii** - s.; 23,15 Extra- magazin; 0,30 Natur Trend - magazin; 1,00 Știrile nopții; 1,35 Magazin cultural.

TV 5

11,15 Moștenirea - s.; 13,05 100% Întrebări; 13,30 Jurnal France 3; 14,05 Pus la punct; 15,15 Moștenirea - s.; 17,00 Jurnal TV; 17,15 Întrebări TV5; 17,30 Mediterraneo; 19,00 Jurnal TV5; 19,15 Moștenirea - s.; 21,00 Jurnal Elveția; 21,30 Jurnal France 2; 23,00 Jurnal TV5; 23,15 Un paradis pentru toți - f.

EUROSPORT

9,30 Aerobic - CM Profesioniști Helsinki; 11,30 Tenis - turneu WTA Philadelphia finala, rel.; 13,00 Moto - CE de superbike - retrospectiva sezon; 14,00 Moto - supercros Indoor Masters; 15,00 Sanie CM - Lillehammer; 16,00 Fotbal - Liga campionilor, retrosp.; 18,00 Tenis-femei: Hingis-Davenport; 19,00 Sporturi extreme; 20,00 Fotbal - Liga campionilor, retrospectivă, grupele A și B; 22,00 Box; 23,00 Fotbal - calificare CE retrospectivă; 1,00 Tenis - turneu WTA New York - optimi în direct

S.C. „ARALIA" S.A.

cu sediul în ARAD, Calea Romanilor nr. 35-37

aduce la cunoștința acționarilor PPM (posesorii de acțiuni pe baza certificatelor de acționar din cupoane) că efectuează plata dividendelor pe anul 1998, după următorul grafic, alfabetic împărțit pe săptămânile lunilor noiembrie - decembrie 1999.

Luna	Săptămâna	Litera
Noiembrie	15-19.XI.1999	A-B
	22-26.XI.1999	C-D
	29.XI-3.XII.1999	E-I
Decembrie	6-10.XII.1999	J-M
	13-17.XII.1999	N-S
	20-23.XII.1999	T-Z

Plata dividendelor se va efectua în zilele de luni-vineri, între orele 12,00-14,00, la casieria societății.

Posesorii de certificate de acționar vor prezenta obligatoriu la casierie următoarele acte:
- Buletin identitate
- Certificatul de acționar

Persoanele care nu se prezintă în perioada menționată vor ridica dividendele aferente după data de 3.01.2000.

(4114727)

LA SIBIU, PENTRU A RĂMÂNE ÎN „CĂRȚI"

În ultima etapă a turului Diviziei B, UTA are o sarcină grea la Sibiu, acolo unde gazdele, după un început bun de campionat au slăbit ritmul, devenind o echipă de pluton, iar acum caută reabilitarea împotriva unei formații de tradiție în fotbalul românesc. Elevii lui Lorenzo Rubinacci au nevoie de un rezultat bun în orașul de pe Cibin pentru a nu se îndepărta prea mult de primele două poziții în clasament. Și asta pentru că liderul, Gaz Metan Mediaș, pare a avea o misiune ușoară în Valea Jiului, iar în partida de la Câmpulung între ARO și „cenușăreasa" seriei, Minerul Motru, se pune doar problema scorului la care se vor impune muscelenii. De altfel, antrenorul italian a accentuat importanța meciului de sâmbătă și în conferința de presă: **„Vom juca pe cartea atacului și vom încerca să nu comitem aceeași greșeală în partidele din deplasare, și anume să începem să jucăm doar scorul de 1-0 pentru adversari. Săptămâna aceasta am lucrat mult la mentalitatea jucătorilor și am convingerea că va fi bine la Sibiu."**

Pentru acest dificil examen lipsesc Todea (suspendat), iar Almășan este incert până la ora jocului. În această după-amiază la ora 14,30, arădenii vor pleca spre Sibiu, după obișnuitul antrenament de dimineață, ultimul înaintea jocului. O echipă probabilă e greu de prezentat deoarece „allenatore" Rubinacci ne poate pregăti unele surprize, în funcție de forma de moment a jucătorilor. Totuși, ne hazardăm: **Pap - Zaha, Găman, Botiș, Panin - Diaconescu, Mărginean, Bogoșel (Almășan), Ciba (Ciubăncan) - Kent, Cl. Drăgan (Mariș).**

Avancronica etapei

De partea cealaltă, Interul vine după scorul de forfait încasat la Hunedoara și nu concepe să piardă jocul cu UTA. Antrenorul sibian, Adrian Văsâi, va miza probabil pe următoarea garnitură de start: **I. Cotora - Stănilescu (C. Szeghedi), Balaban, Toader, L. Cotora - Terchilă, Luca, Negruț, M. Szeghedi - Maftei, Galea.**

Întâlnirea va fi arbitrată de o brigadă din București, compusă din: Alexandru Tudor, Gheorghe Badea și Florentin Ivan. Observator din partea FRF este domnul Vasile Donța (Galați).

Înaintea ultimei etape a turului Diviziei B, seria a II-a, clasamentul se prezintă astfel:

1. Gaz Metan	16	10	4	2	28-13	34	(+10)
2. ARO C-lung	16	10	2	4	27-11	32	(+8)
3. FC UTA	**16**	**9**	**3**	**4**	**26-11**	**30**	**(+6)**
4. Drobeta	16	9	3	4	25-14	30	(+3)
5. Corvinul	16	9	2	5	25-12	29	(+5)
6. Inter Sibiu	16	8	2	6	20-20	26	(+5)
7. ASA	16	7	5	4	23-14	25	(+1)
8. Apullum	16	7	3	6	22-20	24	(0)
9. UMT	16	6	4	6	26-27	22	(-2)
10. Bere Craiova	16	6	2	8	23-28	20	(-7)
11. „U" Cluj	16	6	2	8	21-28	20	(-4)
12. Jiul P.	16	5	3	8	8-24	18	(-6)
13. Olimpia	16	4	5	7	13-16	17	(-4)
14. Chimica	16	5	2	9	14-27	17	(-7)
15. Flacăra	16	4	4	8	16-19	16	(-8)
16. „Poli" Tim.	16	4	4	8	20-24	16	(-8)
17. FC Bihor	16	3	6	7	10-25	15	(-9)
18. M. Motru	16	3	3	10	17-31	12	(-12)

Iată programul celorlalte partide a rundei cu numărul XVII a Diviziei B: ARO Câmpulung - Minerul Motru; „Poli" Timișoara - Flacăra Vâlcea; ASA Tg. Mureș - Bere Craiova; „U" Cluj - UM Timișoara; Apullum Alba Iulia - Drobeta Turnu Severin; Olimpia Satu Mare - Corvinul Hunedoara; Jiul Petroșani - Gaz Metan Mediaș; F.C. Bihor - Chimica Târnăveni.

CĂLIN MNERIE

Baschet feminin — ASTĂZI LOTUL NAȚIONAL SE REUNEȘTE LA ARAD

Pe o perioadă de trei săptămâni, C. N. de baschet feminin este întrerupt, deoarece reprezentativa de „senioare" a României intră în „focul" preliminariilor Campionatului European din 2001.

Astăzi, la Hotelul Central din Arad se va reuni lotul național sub îndrumarea antrenorilor George Mandache și Magdalena Jerebie.

■ CINCI-DE LA ICIM

Echipa campioană BC ICIM Arad dă nu mai puțin de cinci jucătoare la lot. Este vorba de: Ancuța Stoenescu, Andra Mandache, Anca Nițulescu, Carmen Nastor și Cristina Matei. Dacă le mai adăugăm și pe exarădencele Monica Broșovsky și Laura Nițulescu, acum „străniere" în Ungaria, respectiv Grecia, ajungem la cifra șapte, adică jumătate din „națională" de senioare. Iată și celelalte componente ale primei reprezentative: Bianca Vescan, Florina Păscălău, Cristina Ciocan, Ildiko Vass, Livia Strugaru și Daniela Colceag-Moroșanu (ultima evoluând în Turcia).

De fiecare dată, Monica Broșovsky vine la „națională" cu zâmbetul pe buze... Foto: VIOREL MUSCA

Se încearcă aducerea pentru aceste dificile confruntări internaționale și a experimentatei Mioara Chipăruș, care după șase ani petrecuți în baschetul american, evoluează acum cu succes în Turcia.

■ CIUPE ȘI SERGHEI - MARILE ABSENTE

Din păcate, două din artizanele calificării echipei noastre pentru aceste preliminarii, după ce au terminat pe primul loc o grupă cu Bulgaria, Turcia și Bosnia-Herțegovina, nu vor putea răspunde prezent la această acțiune. Dacă Diana Ciupe (DKSK Miskolcz) este în plin proces de refacere, urmare a unei accidentări la genunchi, rapidista Larisa Serghei are probleme cu inima, rezultatul ultimelor analize medicale recomandându-i o pauză de câteva săptămâni.

Așadar, două piese „de calibru" nu vor putea pune umărul la tentativa „națională" de senioare de a se califica la turneul final al C. E. din 2001, dar suntem convinși că celelalte „tricolore" vor da tot ce au mai bun din ele pentru a obține „biletele" pentru Franța.

■ PROGRAM ÎNCĂRCAT

După doar trei zile de pregătiri în orașul nostru, naționala va pleca la Subotica (Iugoslavia), pentru a susține două meciuri amicale cu o reprezentativă de tineret iugoslavă, urmând ca joi, 18 noiembrie și vineri, 19 noiembrie a. c., în Sala Sporturilor să aibă loc partidele revanșă.

Apoi, **miercuri, 24 noiembrie, la 18,00, la Arad**, naționala României va debuta în preliminariile C. E. de baschet, întâlnind Germania, într-un meci deosebit de important. După doar trei zile, pe 27 noiembrie, vom întâlni Danemarca în deplasare, pentru ca miercuri, 1 decembrie, să întâlnim marea favorită a grupei, Lituania, la Vilnius.

Obiectivul naționalei noastre este obținerea a două victorii, cu Germania și Danemarca și obținerea unui rezultat cât mai strâns cu Lituania, care să ne plaseze cu șanse reale în lupta pentru ocuparea primelor două locuri în grupă, care obțin calificarea la turneul final.

Returul-acestor partide se va disputa în toamna anului viitor.

Nu ne rămâne decât să le urăm mult succes „tricolorelor" în dificila lor misiune și să sperăm că publicul arădean va fi, din nou, la înălțime, ca de atâtea alte ori, purtând naționala noastră spre victorie.

DANIEL SCRIDON

Programul competițiilor

● **Fotbal.** Duminică, ora 11, în cadrul Diviziei C, au loc meciurile: **Inter Arad - Inter Petrila și U. West Petrom - Minerul Lupeni**

● În Divizia D, etapa a XIX-a, **astăzi, ora 14**: CPL-FC Ineu, Motorul Arad-Semlecana Macea, Crișana Sebiș-Crișul Chișineu Criș. **Sâmbătă, ora 11:** Șoimii Lipova-Gloria Arad, **de la ora 14:** Romvest-Frontiera Curtici, Podgoria Ghioroc-Tricoul Roșu, Comera Arad-Șoimii Pâncota. **Duminică, ora 14**: Dacia Beliu-Victoria Nădlac. Păulișana Păuliș stă.

● În campionatul județean „Onoare", duminică, ora 14: Apateu-Șimand, Șeitin-Zăbrani, Șiria-Șepreuș, Iratoș-ICRTI, Bârzava-A. Ineu, V. Semlac-Vladimirescu, Sânmartin-Țipari, Sântana-Dorobanți, Felnac-Zărand.

● **Baschet.** Duminică, la Sala Decebal, în cadrul campionatului de juniori, au loc meciurile: **ora 10, CSS Arad-CSS Timișoara** (jun. I - fem), **ora 11,30, CSS Arad-CSS 2 Oradea** (jun. II - fem), **ora 13, CSS Arad-CSS 2 Oradea** (jun. I - masc).

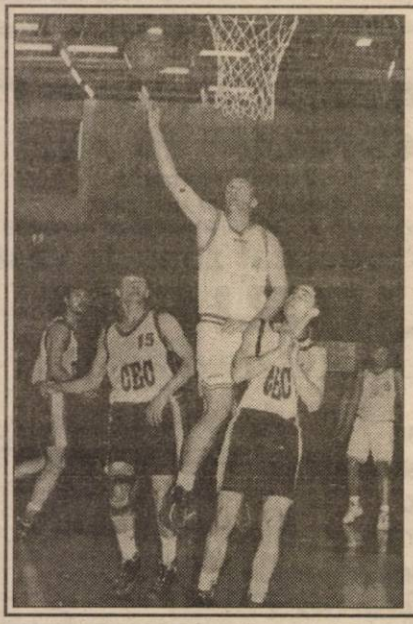

Baschet masculin — WEST PETROM MERGE LA BUCUREȘTI SĂ PRODUCĂ SURPRIZA

Decalată cu o zi, etapa IV-a din cadrul primei grupe valorice a C. N. de baschet masculin programează, în „Șoseaua Ștefan cel Mare" din București, un meci interesant, față în față aflându-se Dinamo și West Petrom. Arădenii promit un meci de excepție, mai ales că în ultimul joc elevii antrenați de Dragan Petricevici au arătat o formă neașteptat de bună.

Indiscutabil, Dinamo pornește favorită, însă „petroliștii" sunt capabili de o surpriză. O eventuală victorie ar putea propulsa formația noastră în prima parte a clasamentului, ce dă dreptul de a merge în semifinale.

Dinamo nu are probleme de lot, ceea ce nu se poate spune despre West Petrom. Atât Vereș cât și Bubanja sunt nerefăcuți complet, dar sârbul Petricevici îi va forța, fără cei doi echipa având de suferit.

Chestionat asupra jocului cu Dinamo, coșgeterul din meciul West Petrom - SOCED, Zeliko Bubanja, ne-a declarat: „Mergem să câștigăm. Dacă reușim să ne apărăm la Simici ori Marcovici, victoria va fi fără probleme. Știm și suntem convinși toți că Dinamo este o echipă ce poate fi învinsă, chiar la București".

West Petrom a plecat, ieri dimineață, spre Capitală cu autocarul și aseară s-a cazat la hotel „Turist". Arbitrii meciului cu Dinamo vor fi Ciprian Câmpeanu (București) și Nicolae Grigoraș (Buzău). Comisar FRB: Mihai Predescu (București).

LEO SFÂRA

JUCĂTORII ECHIPEI FC BIHOR REFUZĂ SĂ MAI JOACE

Jucătorii echipei de fotbal FC Bihor refuză să evolueze în ultimele partide ale turului Diviziei B pentru că, din luna martie, nu și-au primit salariile și primele de joc, antrenorul echipei urmînd să susțină meciurile cu componenții lotului de juniori, transmite corespondentul MEDIAFAX.

Jucătorii echipei FC Bihor au refuzat, sîmbătă, să efectueze deplasarea la Râmnicu Vîlcea, pentru a susține partida cu Flacăra din localitate, orădenii pierzînd meciul, la "masa verde", cu scorul de 3-0, prin neprezentare. Fotbaliștii formației FC Bihor au declarat că nu vor intra pe teren, decît în momentul în care clubul își va onora obligațiile financiare față de ei.

Pe lîngă restanțele de aproximativ 80 de milioane de lei, pe care le are către jucători, clubul FC Bihor datorează peste un miliard de lei furnizorului de energie termică - Apaterm Oradea și celui de energie electrică - CONEL Bihor.

Adunarea Generală a FC Bihor, întrunită miercuri, nu a reușit să soluționeze problemele cu care se confruntă clubul și a amînat luarea unei decizii finale referitoare la viitorului echipei.

Președintele Consiliului Județean, Mihai Bar, a declarat că are promisiuni ferme de la un om de afaceri pentru obținerea sumei necesare acoperirii datoriei către jucători. Bar a spus că nu poate fi vorba de renunțarea la disputarea ultimelor trei partide ale turului, care ar conduce echipa la retrogradarea în Divizia D. În acest sens, antrenorul echipei a făcut, deja, pregătiri cu lotul de juniori.

„Magic" Johnson revine

Baschetbalistul american Earvin "Magic" Johnson, care a evoluat în cadrul Ligii profesioniste nord-americane de baschet (NBA), va juca, din nou, în luna ianuarie, alături de echipa suedeză M7 Boraas, informează AFP.

"Magic" Johnson a mai jucat cu formația M7 Boraas, pe 26 octombrie, în cadrul campionatului Suediei, împotriva echipei Sallen Uppsala, scor 84-60, a precizat managerul sportivului, Steve Haney.

Jucătorul american va evolua, pe 14 ianuarie, împotriva formației Sundsvall. Johnson va participa, în luna ianuarie, și la alte partide alături de M7 Boraas, dar lista acestor partide nu a fost dată publicității.

SELES SPUNE NU

Jucătoarea americană de tenis Monica Seles, aflată pe poziția a 5-a a clasamentului mondial, nu va participa la turneul Masters, care va debuta, săptămîna viitoare, la New York, deoarece a suferit o fractură de stres, au anunțat, miercuri, organizatorii competiției, citați de AFP.

Ca urmare a acestui abandon, franțuzoaica Julie Halard va fi cap de serie numărul opt al turneului Masters de la New York. Halard participă, în această săptămînă, la turneul feminin de la Philadelphia, ultima competiție înainte de începerea turneului Masters.

ARBITRII SALOMIR ȘI MOISE - SUSPENDAȚI

Președintele Federației Române de Fotbal (FRF), Mircea Sandu și secretarul general, Adalbert Kassai, au decis, joi, ca arbitrii Marian Salomir și Gheorghe Moise să fie suspendați pînă în sezonul de primăvară, a ediției de campionat 1999/2000, din cauza prestației acestora în sferturile de finală ale Cupei României -Tuborg.

Această decizie a fost luată după ce au fost examinate fazele incriminate ale partidelor Rapid București - FCM Bacău, scor 2-1 (meci condus la centru de Salomir) și Dinamo București - FC Național, scor 3-2, (arbitru de centru a fost Moise), ambele întîlniri fiind disputate, miercuri, în sferturile de finală ale Cupei României-Tuborg.

AR-MEDICA '99

TÂRG INTERNAȚIONAL DE MEDICINĂ, APARATURĂ MEDICALĂ, STOMATOLOGIE, FARMACIE, SALON DE OPTICĂ, SERVICII CONEXE

ORGANIZATORI:
- DEPARTAMENTUL TÂRGURI ȘI EXPOZIȚII AL CAMEREI DE COMERȚ, INDUSTRIE ȘI AGRICULTURĂ A JUDEȚULUI ARAD,
- CASA SOCIALĂ DE ASIGURĂRI DE SĂNĂTATE ARAD,
- CONSILIUL JUDEȚEAN AL COLEGIULUI MEDICILOR ARAD,
- ASOCIAȚIA MEDICILOR STOMATOLOGI CU PRACTICĂ PRIVATĂ DIN ROMÂNIA

11-13 NOIEMBRIE 1999
SALA SPORTURILOR ARAD

Tel: 057-254052; 253000, Fax: 057-250014; 252212,
E-mail: expo-ccia@arad.ro Persoană de contact: LETIȚIA BUIBAȘ

(c. 219)

Comisia de selecție a Administratorului societății comerciale Gospodărirea Comunală S. A.,

numită prin Hotărârea AGA, din data de 16.07.1999, invită candidații pentru funcția de **administrator al S. C. Gospodărirea Comunală S. A.** să-și depună ofertele în plic sigilat până la data de 15.12.1999, ora 15,30, la sediul **S. C. Gospodărirea Comunală S.A.** Arad, Calea Timișoarei nr. 61.

Selecția administratorului se va face în conformitate cu Normele metodologice de aplicare a Ordonanței de Urgență a Guvernului nr. 49 din 22 aprilie 1999, publicate în Monitorul Oficial al României, partea I, nr. 213/14.05.1999.

Sunt admise la concurs orice persoane fizice și juridice române sau străine singure sau în asociere, care îndeplinesc condițiile de participare menționate în art. 9 din Normele Metodologice de aplicare a O. G. nr. 49/1999.

Criteriile de selecție ale administratorului, grila de evaluare, modelul de contract de administrare, obiectivele, criteriile de performanță și indicatorii de referință precum și documentele care sunt puse la dispoziția candidaților de S. C. Gospodărirea Comunală S. A. se pot ridica la sediul societății din Arad, Calea Timișoarei nr. 61, începând cu data de 15.11.1999.

Odată cu ridicarea documentelor, candidații vor semna un angajament de confidențialitate.

Evaluarea ofertelor candidaților se va face de către Comisia de evaluare în perioada 13.12.1999-27.12.1999, candidații fiind rugați să fie pregătiți în această perioadă pentru eventualul interviu.

Comisia de selecție

(4114711)

CAMERA DE COMERȚ ARAD

DEPARTAMENTUL ÎNVĂȚĂMÂNT

anunță organizarea următoarelor cursuri:

- Strategii de negociere și derulare a contractelor de comerț internațional;
- Contabilitate;
- Inițiere în utilizarea calculatoarelor (Windows, Word);
- Limbi străine (engleză, italiană, franceză);
- Operatori carnete de muncă.

Informații suplimentare la sediul CCIA Arad, str. Cloșca nr. 5, camera 31, etajul 2, tel.: 25.22.50 sau 25.30.00

(c. 219)

SC ARALIA SA ARAD

Prin unitățile de desfacere cu amănuntul situate în:

- Mag. nr. 1 - Strada Meţianu nr. 1 (CENTRU)
- Mag. nr. 2 - Calea Romanilor nr. 37 (ROMANILOR)
- Mag. nr. 3 - Faleza Sud, Bl. 35 (ALFA)
- Mag. nr. 7 - Piaţa Spitalul de copii Bl. H (INTIM)
- Mag. nr. 8 - Str. Veseliei nr. 21 (CONFECŢII)
- Mag. nr. 9 - Str. Şcolii Bl. X-34 (ŞEGA)
- Mag. nr. 10 - C. A. Vlaicu Piaţa Agroalimentară (VLAICU)
- Mag. nr. 12 - Str. Plopilor Bl. A 43-44 (VLAICU)
- Mag. nr. 13 - Calea 6 Vânători Bl. V-5 (6 VÂNĂTORI)
- Mag. nr. 14 - Calea Lipovei, Bl. 108-D (MICALACA)
- Mag. nr. 16 - Str. Războieni Bl. R (GRĂDIŞTE)
- Mag. nr. 17 - Str. Peneş Curcanul nr. 2 (CENTRU - ZONA TRICOUL ROŞU)
- Mag. nr. 18 - Calea A. Vlaicu Bl. K-Gară (ZONA GĂRII)

Vă oferă o gamă diversificată de produse alimentare pentru onorarea TICHETELOR DE MASĂ.

(974338)

SOCIETATEA COMERCIALĂ „ARALIA" SA

cu sediul în Arad, Calea Romanilor nr. 35-37, ARAD

ANGAJEAZĂ cu contract prestări servicii

AGENȚI DE VÂNZĂRI

(produse alimentare).

SALARIZARE MIXTĂ CU POSIBILITĂȚI DE CÂȘTIG NELIMITAT

Cererile și C.V. se depun, luni, 15.11.1999, la sediul SC „AGROCONSULTING" SRL, din str. Moților nr. 1 (lângă TEBA), între orele 10,00-12,00.

INFORMAȚII LA TELEFON 057/220044.

(974336)

ARCOMMAT GRUP S.A.

2900 Arad - Romania
Str. Voevod Moga nr. 65-67
Tel./Fax. 0040 57 281779, 0040 57 276333

dealer autorizat

DERMATINA S.A.

Vinde la preț de producător:

ECHIPAMENT DE PROTECȚIE

* CIZME * MĂNUȘI * PELERINE * SORTURI * * COVOARE PVC * MATERIAL PT. PRELATE *

ARTICOLE TEHNICE DIN CAUCIUC ȘI PVC

*FIRE * TUBURI * FURTUNE * CHEDERE * * FOLIE POLIPROPILENĂ

ETICHETE AUTOCOLANTE BENZI ADEZIVE

ARCOMMAT GRUP S.A.

2900 Arad - Romania
Str. Voevod Moga nr. 65-67
Tel./Fax. 0040 57 281779, 0040 57 276333

dealer autorizat zona de vest

LUBRIFIN

Vinde la preț de rafinărie:

- * ULEI MOTOR
- * ULEI TRANSMISIE
- * ULEI TRANSMISII INDUSTRIALE
- * ULEI HIDRAULIC
- * ULEI COMPRESOR
- * ULEI DE CILINDRU
- * ULEI PT. TRATAMENTE TERMICE
- * ULEI TRANFER CĂLDURĂ
- * ULEI INSTALATII FRIG
- * ULEIURI ELECTROIZOLANTE
- * ULEIURI PT. LAGĂRE
- * ULEIURI EMULSIONABILE
- * ULEI GHIDAJ
- * ULEI TURBINE
- * UNSORI MULTIFUNCTIONALE

RESTAURANT ASTRA-TRINITY

Calea Aurel Vlaicu nr. 41-43
Tel. 251.295

Cu ocazia sfârșitului de an, organizează mese festive, banchete, cocktailuri, recepții (mese suedeze), cu băuturi fine, mâncăruri alese, servire ireproșabilă, prețuri fără concurență.

Nou! Aceste mese se pot organiza în salonul restaurantului cât și la domiciliul clienților sau la sediul societăților.

Capacitatea restaurantului cu scaune - de 300 locuri, iar la mese suedeze până la 500 persoane.

Contactați-ne din timp pentru a vă face programarea. Nu pierdeți ocazia, căci o să vă pară rău!

Vă așteptăm!

(974247)

În anul 1991

SATLINE

vă oferea televiziunea prin cablu, o *fereastră* deschisă spre lume.

Acum vă oferim şi ...

FEREASTRA

Profile

TROCAL
Germania

Producem şi montăm
uşi şi ferestre din PVC armat cu
geam termopan

Tel-fax 25 14 61; 094 50 72 11

Arad B-dul I. Maniu bl. 26 ap. 1

În curând SHOWROOM - P-ța M. Viteazu bl. M7

ARCOMMAT GRUP S.A.

ARAD 2900
Str. Voevod Moga nr.65-67
email: arcommat_group@inext.ro
Tel./ Fax: 057/ *281 779*, 057/ *276 333*

În calitate de distribuitor autorizat

POLICOLOR

vă oferă la

preț de producător

* vopsele auto, lacuri, chituri, diluanți *
* vopsele pt. lemn și metal *
* vopsea lavabilă SPOR *
* lacuri pt. mobilă *
* rășini speciale *
* cerneluri tipografice *

MATRIMONIALE

DORIȚI CĂSĂTORIE în GERMANIA? Pentru fete tinere, drăguțe, serioase, sunați cu încredere. Telefon 279251 sau 093.207.324. (35006)

AGENȚIE MATRIMONIALĂ caută doamne și domnișoare vârsta 18-50 ani, pentru căsătorie: SLOVENIA, AUSTRIA, ITALIA. Telefon 514755. (35176)

DOMNI din SLOVENIA, cu handicap fizic, dorim să cunoaștem pentru căsătorie, persoane de aceeași condiție, vârsta 28-35 ani. Telefon 514755. (35176)

VÂNZĂRI APARTAMENTE O CAMERĂ

Vând garsonieră cf. II, Micălaca, et. 4/4, fără probleme, toate îmbunătățirile, 8.000 DM. Telefon 235784, 092 308 400. (34848)

Vând apartament 1 cameră, 58 mp, ultracentral. Telefon 222883. (34572)

Ocazie! 8.000 DM, apartament 1 cameră, balcon închis, îmbunătățiri, Micălaca. Telefon 210255. (34889)

Vând garsonieră confort I, stare excelentă, ocupabilă imediat, convenabil. Telefon 263953. (34997)

Vând apartament una cameră și garaj zidit, zona Podgoria. Telefon 233317. (35047)

Vând garsonieră confort I, faianță, balcon închis, telefon, satelit. Telefon 234981. (34971)

Vând apartament o cameră, balcon, Micălaca, zona 700. Telefon 279910. (34193)

Vând (schimb + diferență) garsonieră cf. I. Telefon 263688. (34911)

Vând convenabil apartament 1 cameră, cf. I, et. III, Grădiște. Telefon 222050, 287051. (34736)

Vând garsonieră confort I, str, Poetului, 9.500 DM negociabil. Telefon 285648. (35139)

Vând garsonieră confort I, Micălaca, bloc 234, etaj IV. Telefon 057 - 220131. (35115)

Vând garsonieră confort I, etaj III, Vlaicu, neâmbunătățită, baie cu vană, balcon total 38 mp, 8.800 DM. Telefon 220338. (35105)

Vând garsonieră bloc 711, Micălaca, foarte îmbunătățită. Telefon 092.810.065. (35172)

Vând apartament 1 cameră, confort I, îmbunătățit, Vlaicu, B/21, etaj I. Telefon 242118 sau 230904. (35205)

Vând apartament 1 cameră, contorizat, 59 mp. Telefon 257851. (35216)

VÂNZĂRI APARTAMENTE DOUĂ CAMERE

Vând apartament 2 camere, centru, str. Călimănești, et. 1/4, suprafață mare, 29.000 DM, negociabil. Telefon 235784, 092 308 400. (34848)

Vând apartament 2 camere, Micălaca, zona III, et. 4/4, acoperiș țiglă, decomandat, îmbunătățit, 18.000 DM. Telefon 235784, 092 308 400. (34848)

Vând apartament 2 camere, decomandate, central, îmbunătățiri multiple, Bd. Iuliu Maniu bl. 2-10, et. I. Telefon 092 305 529.

Vând apartament 2 camere, hol mare, hol mic, parțial îmbunătățit, Calea A. Vlaicu, Al. Tomis nr. 1, bl. X6, sc. A, et. 7, ap. 30, preț 17.000 DM, negociabil. Telefon 250966.

Vând apartament 2 camere, Confecții, bl. 12, sc. B, 10.000 DM. Telefon 092 295 340. (34941)

Vând apartament zona gării, amenajat stil occidental, mobilat parțial, preț 35.000 DM negociabil. Telefon 094.160.581. (33539)

Vând apartament 2 camere, confort I, zona UTA. Telefon 249246. (34642)

Vând apartament str. Ecaterina Varga, 2 camere decomandate, etaj II, preț 26.500 DM negociabil. Informații telefon 231410. (34687)

Vând apartament 2 camere, Maiakovski, et. IV, țiglă, îmbunătățiri; garaj metalic lângă Școala Generală nr. 5. Telefon 255867, 094 612 881. (34805)

Ocazie! 15.500 DM, apartament 2 camere, decomandate, Vlaicu. Telefon 210555. (34889)

Vând urgent apartament 2 camere, Vlaicu, preț 8.500 DM. Telefon 247752, după ora 17. (34919)

Vând apartament 2 camere, central, Podgoria, et. IV/IV, izolație italiană. Telefon 092.372.730. (34958)

Vând apartament 2 camere, parter, superamenajat modern, bucătărie completă + diverse, Vlaicu lângă Opel, 13.500 DM. Telefon 092.344.705. (34822)

Vând apartament 2 camere, mobilat, Moneasa. Telefon 439174, seara. (34816)

Vând apartament 2 camere, Micălaca bl. 107. Telefon 094.262.367. (35019)

Vând apartament 2 camere, confort I, str. Spitalului. Telefon 271841. (35026)

Vând urgent apartament 2 camere, decomandat, et. I, str. Piața Spitalului bl. 5, sc. C, ap. 3. Telefon 233146 și 094.513.335. (35076)

Vând urgent apartament 2 camere, Vlaicu, et. 10, acoperiș fără probleme, 7.700 DM. Telefon 092.966.502. (35078)

Vând apartament 2 camere, faianță, gresie, balcon închis, preț negociabil. Telefon 0550. (34749)

Vând apartament două camere, semidecomandat, zona Eminescu, bloc cărămidă, acoperiș țiglă, et. III, gaz, parchet, 21.000 DM. Telefon 231035 sau 094.391.266. (34271)

Vând apartament 2 camere, decomandat, zona 300, bun și pentru spațiu privatizare. Telefon 256961; 251953. (34601)

Vând apartament 2 (două) camere, bloc Libelula, multiple îmbunătățiri. Telefon 092 391 569 și după ora 20 telefon 465372. (34522)

Vând apartament 2 camere, confort I, decomandat, Piața Spitalului. Telefon 250209. (34421)

Vând apartament 2 camere, zona Intim. Telefon 092.570.852. (35070)

Vând apartament 2 camere, parter, zona Podgoria, îmbunătățiri, uși și geamuri noi, termopan, bun privatizare; 25.000 DM negociabil. Telefon 093.218.262. (35061)

Vând apartament 2 camere, confort I, etaj II, zona 300, cu garaj. Telefon 266975. (35050)

Vând urgent apartament 2 camere, parter, Podgoria, faianțat, gresiat, zugrăvit dispersit, rolete geam, balcon închis. Telefon 220400. (35099)

Vând urgent apartament 2 camere, baie, bucătărie, balcon, Piața Soarelui, str. Beiuș, nr. 2. ap. 18, Arad. Telefon 265675. (35108)

Vând apartament 2 camere, etaj I, parchetat, balcon închis, bloc contorizat, Micălaca (lângă restaurant „Orizont"). Telefon 245115, orele 17-23. (35154)

Vând apartament 2 camere, îmbunătățit, Banu Mărăcine, confort I. Telefon 235017. (34797)

Vând apartament 2 camere, Alfa, etaj I, decomandat, 14.200 DM negociabil. Telefon 270856. (35146)

Vând apartament 2 camere, str. Artileriei, nr. 6 (poarta auto Strungul), 10.200 DM negociabil. Telefon 277412. (35155)

Ocazie! Vând apartament 2 camere, Vlaicu, îmbunătățit, 8.700 DM. Telefon 270856. (35146)

Vând apartament 2 camere, garaj, Podgoria; negociabil. Telefon 254910; 287772. (35164)

Vând apartament 2 camere, semidecomandat, parter, Vlaicu - Dinamo. Telefon 057 - 245161. (35191)

Vând apartament 2 camere decomandate, Alfa, etaj 4, cu garaj legal lângă bloc, complet mobilat și utilat, renovat parțial 1998, 2 balcoane închise, 23.000 DM negociabil. Telefon 254443; 275031. (35197)

Vând apartament 2 camere, spațios, confort I, decomandat, Vlaicu. Telefon 222937. (35203)

VÂNZĂRI APARTAMENTE TREI CAMERE

Vând apartament 3 camere, decomandat, etaj II, Alfa, 16.000 DM (confort I). Informații telefon 258914 sau 094.264.760, după ora 18. (34716)

Vând apartament 3 camere, confort I cu îmbunătățiri + garaj, în Alfa, la tramvai. Telefon 277499. (35044)

Vând apartament 3 camere, et. IV, Alfa, îmbunătățit, decomandat, 15.000 DM. Telefon 257946. (35002)

Vând apartament 3 camere, decomandate, îmbunătățit, balcon, 2 boxe, parter, bl. 228. Telefon 263240. (35065)

Vând apartament 3 camere, ultracentral, et. II, zonă liniștită, spre curte, pe str. Ecaterina Varga, preț 42.000 DM, exclus agenții imobiliare. Informații telefon 092 349 064. (34553)

Vând, schimb apartament 3 camere, str. Primăverii și grădină, str. Crișului, Chișineu Criș. Telefon 265489. (33766)

Vând apartament 3 camere, Vlaicu, central, et. 5/10, bloc contorizat, scară întreținută. Telefon 260384. (34242)

Vând apartament 3 camere, cf. I, decomandat, et. II, zona UTA. Telefon 253660. (34857)

Vând apartament 3 camere, Alfa, 15.500 DM. Telefon 253326. (34921)

Ocazie! Vând apartament 3 camere, confort I, decomandat, îmbunătățit, Vlaicu; str. Poetului, bloc P5, etaj III, ap. 7. Telefon 273733. (34812)

Vând apartament 3 camere, zona Spitalului, multiple îmbunătățiri, 38.000 DM negociabil. Telefon 253282. (34947)

Vând apartament 3 camere, îmbunătățit, Vlaicu, 13.000 DM. Telefon 270872. (34921)

Vând apartament cu 3 și 2 camere. Telefon 247798, 241094. (35008)

Vând apartament central, 3 camere, 150 mp, parter, ideal firmă, 39.900 DM. Telefon 281195. (35089)

Vând apartament 3 camere (114 mp), dependințe, posibilitate racordare gaz, parter în casă, zona Spitalului Județean. Telefon 231195; 220281. (35213)

VÂNZĂRI APARTAMENTE PATRU - CINCI CAMERE

Vând apartament Samantha 4 camere, coborâtor; preț negociabil. Telefon 057 - 231162. (35031)

VÂNZĂRI CASE

Vând casă Sâmbăteni nr. 2. Informații Cicir nr. 2. Telefon 216180, după ora 17. (35249)

Vând casă cu spațiu comercial, 1.000 mp, 68.000 DM. Telefon 092 292 559. (34873)

Vând casă mare, la cheie, construcție 1997, Micălaca, 230.000 DM. Telefon 092 292 559. (34873)

Vând casă cu grădină mare, localitatea Zimand Cuz, nr. 112. (34662)

Vând casă 4 camere, încălzire centrală, în Vladimirescu, zonă centrală, cuptor pentru patiserie german, preț negociabil. Telefon 514207. (34546)

Vând apartament tip casă plus anexe, 2 camere. Lipova, telefon 562734. (4113085)

Vând casă în centru Lipova în curte sau schimb cu similar în Arad. Telefon 245738. (4113083)

Vând casă cu curte, 400 mp; mobilier. Telefon 092.599.416. (34636)

Vând casă, tot confortul, comuna Vladimirescu, negociabil. Telefon 255981; 092.284.409. (34701)

Vând casă în Lipova, zona Piața Decebal, convenabil. Telefon 092 257 420. (34819)

Vând casă în Felnac nr. 669. Informații telefon 411149 Felnac, 257317 Arad, 271389 Arad, după ora 18. (34922)

Vând casă în Felnac nr. 669. Informații la adresă sau la Zădăreni nr. 67, seara sau în Arad, Piața Avram Iancu nr. 5-6, Magazinul Pensionarilor „Economat", între orele 8-16. (34923)

Vând sau dau în chirie casă mare, Calea Timișorii în Aradul Nou. Telefon 287662. (34856)

Vând casă 1500 mp, Gai. Informații str. Alexandru cel Bun nr. 2, Gai. (35046)

Vând casă nouă cu etaj, parter 80% gata, grădină mare, Chișineu Criș, str. Dragoș Vodă nr. 2. Telefon 521186. (4113181)

Vând 2 case, localitatea Șofronea, nr. 490 și 516. (35062)

Vând casă 3 camere, dependințe, Grădiște și casă mare și pământ în Somoșcheș. Telefon 260360. (33546)

Vând (schimb) casă Chișineu Criș, str. Plevnei, nr. 6 A, cu apartament Arad. Telefon 266987. (33589)

Vând urgent și convenabil casă mare comuna Livada. Telefon 412204. (34049)

Vând casă, pământ 1,60 ha, localitatea Variașul Mare sau schimb cu Arad + diferența. Telefon 251388, orele 18-20; telefon 281659, orele 10-17. (34675)

Vând casă în Grădiște, str. Prunului nr. 105, vizibilă sâmbătă, orele 10-12. (4113178)

Vând casă mare, cu loc spațiu comercial amenajat, Calea Timișorii, nr. 114. Telefon 286831. (34767)

Vând imobil nou în zonă turistică, potențial Motel, localitatea Barațca. Telefon 273730. (34924)

Vând casă 4 camere, bucătărie, baie, grădină mare, curte asfaltată, încălzire gaz, Arad, str. Vasile Ureche, nr. 30. (34908)

Vând casă din cărămidă (anexe), comuna Nădab, jud. Arad. Telefon Arad 249591, între orele 10-17. (35090)

Vând casă cu etaj, Grădiște, multiple îmbunătățiri; grădină, str. Cehov, nr. 3. Telefon 220364. (35103)

Vând în Batania (Ungaria, județul Békés), casă particulară, confort, telefon, anexe gospodărești, grădină, str. Damajanich, nr. 83; 32.000 DM. Telefon 0036/0668-457-142, sau la adresă. (35145)

Vând casă cu grădină 3600 mp, în Gai. Telefon 279908, după ora 17. (35142)

Vând casă nouă, cu mansardă, 4 camere + anexe, Bujac; 40.000 DM negociabil. Telefon 244431. (f. 659243)

OCAZIE! VÂND CASĂ toate utilitățile, suprafața 900 mp. Telefon 092.239.471; 256543 - până la ora 16.

Vând casă 3 camere, dependințe, gaz, canalizare, grădină 770 mp; 36.000 DM. Telefon 255976 după ora 16. (35141)

Vând casă central, parter - privatizat; etaj - apartament. Telefon 234862. (35181)

Vând case în Secusigiu nr, 42 și 42 A, curte asfaltată, grădină mare, anexe, piscină, încălzire centrală proprie, amenajat tip occidental. Telefon 289727. (35184)

Vând casă cu etaj, central, singur în curte, intrare auto, curte mică, gaz, piscină; 90.000 DM. Telefon 222373. (35208)

VÂNZĂRI SPAȚII

Vând SPAȚIU COMERCIAL în B-dul Revoluției, 42 mp, amenajat cu toate dotările. Telefon 094.555.686. (35014)

Vând hală industrială compartimentată, suprafața 252 mp, în incinta Abatorului Vechi. Telefon 094.770.634; 094.698.659. (35202)

Vând spații comerciale 3500 - 12.500 DM. Telefon 222373. (35208)

Vând (închiriez) spațiu central (2 camere). Telefon 259715, 280753, 098 621 112. (35236)

VÂNZĂRI TERENURI

Vând teren pentru construcție, Grădiște, zonă bună, toate utilitățile. Telefon 253575, 253366. (35096)

Vând loc de casă vizavi de Biserica Ortodoxă din Radna (Lipova 2). Telefon 094.393.797. (33034)

Vând teren intravilan 2183 mp Păuliș centru, posibilități apă curentă. Telefon 238373; 224498. (35165)

Vând grădină mare, 2887 mp în Voivodeni, la șoseaua Arad - Moneasa, posibilități: apă curentă, telefon, curent. Informații Sebiș, telefon 420545, orele 17-19. (3042231)

VÂNZĂRI AUTO

Vând convenabil Dacia 0 km, orice model, livrare imediată. Telefon 094.391.896. (34618)

Vând Ford Escort Combi, 1,8 Diesel, an 1992, Euro II, servo direcție, închidere centralizată, trapă, preț 7.200 DM, neînmatriculat. Telefon 270688, 094 592 275. (34916)

Vând Dacii 0 km, noi, orice tip. Telefon 094 157 830. (33801)

Vând autodubă Iveco, 3,5 to. Telefon 259715, 280753, 098 621 112. (35236)

Vând remorcă mică, înmatriculată, 2 roți rezervă, 2 prelate, preț negociabil. Telefon 243112. (35228)

Vând avantajos ANVELOPE auto noi și folosite, de camion, diametru: 17,5; ARO, Jeep 15,16; autoturisme 12, 13, 14, 15, 16, 17 țoli. Telefon 259339; 563027. (4113081)

Vând (dezmembrez) Alfa 33 injecție. Telefon 211213. (34684)

Vând camion Scania 10 tone, cu remorcă 18 tone. Telefon 273492. (34803)

Vând Oltcit alb, 1989, CIV, înmatriculat firmă. Telefon 266010, 262834. (34814)

Vând BMW 524 TD din 1986 (sau variante), stare ireproșabilă, motor, caroserie rezervă. Telefon 092 495 640, 287144. (34811)

Vând AUDI A4, 1.6, benzină, an 1995, înmatriculat pe persoană fizică. Telefon 057-283027. (34870)

Vând Dacia 1310, CIV, 1983; Dacia papuc, CIV. Telefon 464027. (34882)

Vând urgent BMW 324 Diesel, an 1986, persoană fizică, 9.000 DM, negociabil. Telefon 253527, seara, după ora 19. (34943)

Vând WV Golf Diesel, înmatriculat, preț 2500 DM, negociabil. Telefon 259236; 267236. (34979)

Vând autoturisme Opel Astra '96, Opel Astra '93 Turbo Diesel și Ford Escort '91 Diesel. Telefon 253930; 281250. (34983)

Vând autoturism VW Passat benzină, an 1992. Telefon 287662. (34856)

Vând Fiat Croma CHT, 4800 DM, negociabil. Telefon 092.237.790. (35003)

Vând Renault 21 Nevada, 1991, benzină, injecție. Telefon 094.698849; 279651. (35027)

Vând Volkswagen Combi Turbo Diesel Euro II, 1992, recent înamtriculat persoană fizică. Telefon 273415. (35067)

Vând Volkswagen Passat combi Turbo Diesel, 1987, cu motor defect. Telefon 273415. (35067)

Vând tractor U-650 M, fabricație 1991, stare funcționare bună, preț negociabil. Telefon 057/216336. (35073)

Vând convenabil Ford Sierra 2,0; AF 1991, neânmatriculat; 2.700 DM, set piese Volvo 740 TD. Telefon 256958 și 092.249.492. (35206)

OCAZIA SFÂRȘITULUI DE MILENIU! Noiembrie, decembrie, tarif unic 195 dolari, numai prin MISTRAL AUTO. Viză, transport, plecări târg Utrecht, garaje specializate, posibilități repatrieri. Sunați și vă convingeți! Telefon 01.321.08.62. (f. 0974201)

Vând tractor U 650, cu RK efectuată, remorcă monoax, plug 3 brăzdare. Informații Arad - 289919; Lupești - 557009.

Vând Dacia 0 km, preț negociabil, zilnic, str. M. Eminescu nr. 54 sau informații telefon 092.203.237. (33398)

Vând Opel Ascona, 1987, 3.000 DM negociabil. Telefon 253000; orele 8-16. (34799)

Vând Dacia 90, 2.600 DM negociabil. Telefon 238425. (34550)

Vând camion Bucegi cu motor tractor, stare bună, basculabil, fără CIV sau dezmembrare. Telefon 469142. (3042165)

Vând Dacia 1310, an 1995. Telefon 057-561103, 092 967 200. (34902)

Vând automobil mixt, marca Mercedes 307, stare bună de funcționare și piese de schimb pentru acesta. Telefon 259213. (34855)

Vând Fiat Punto nou, în garanție, rulat 6800 km, benzină, consum 5,5 litri, 5 uși, dotări, înmatriculat capital social, se vinde și SRL-ul. Telefon 280125 seara; ziua 092.994.302. (34877)

Vând BMW 524 TD stare foarte bună, înmatriculat 12 luni, cu perspectivă de înmatriculare. Telefon 222910. (34990)

Vând Dacia 500, stare perfectă. Telefon 057 - 263607. (35000)

Vând urgent Renault 19X35, an de fabricație 1994, 11.700 km; 12.000 DM. Telefon 259520. (34903)

Vând microbuz marfă Mercedes 207 D, an 1983 și Renault 25, an 1983, neînmatriculate; Vârfurile - telefon 122; Arad - telefon 252993. (35087)

(Continuare în pagina 18)

(Urmare din pagina 17)

Vând urgent Renault 20 Diesel, an 1981, persoană fizică, 2.300 DM negociabil. Telefon 092.926.974; 057 - 283102. (35083)

Vând Renault 20 Diesel, an 1980, persoană fizică, stare perfectă; preț avantajos. Telefon 223859. (35064)

Vând Dacia nouă, vișiniu metalizată, 5.700 DM; str. Budai Deleanu, nr. 69, Grădiște. (35057)

Vând remorcă RM2, pentru tractor, stare bună. Telefon 149 A, Beliu. (2055843)

Vând tractor U 650, înmatriculat 1995. Informații localitatea Gurba, nr. 262. (2055844)

Vând Dacia 1300, elemente 1310, 1982, stare foarte bună, CIV, VT 2001; 1.800 DM. Telefon 511551; 511499. (2055845)

Vând microbuz VW Caravelle Turbo Diesel, 1986, preț avantajos. Telefon 257826; 094.697.599. (35147)

Vând TV Izoterm punte dublă, preț 5.000 DM negociabil. Telefon 462593. (4114756)

Vând Dacia Breck vișiniu metalizat, an 1995, stare perfectă de funcționare. Telefon 094.855.838. (35132)

Vând motor Renault Fuego + cutie viteze, alte piese. Telefon 284071. (35129)

Vând urgent BMW 520 înmatriculat, CIV, stare bună, verde metalizat, preț 3.500 DM. Telefon 092.567.081. (35122)

Vând Opel Ascona 1,6 Diesel, fabricație 1982, înmatriculat persoană fizică, 3.300 DM. Informații telefon 284397. (35116)

Vând Opel Frontera 1993 Diesel, 4x4 Euro II, neînmatriculat. Telefon 092.810.065. (35172)

Vând Renault 21 benzină, an 1986, persoană fizică, preț 4.800 DM negociabil. Informații telefon 270716. (35148)

Vând motoare: Mitsubishi Pajero, complet; Mercedes bus cu cutie și cadran; Ducato 2,5 TD; Fiat Regata D; Fiat Uno d; Ford Escort; renault 18, 21, 25 D; Opel Kadet 1,6; Opel Corsa Isuzu 1,5 D; Peugeot 305 Talbot Diesel; cutii viteze Diesel; măști față; bară față, spate, diferite tipuri; chiuloase Golf 1,6 D; diverse electromotoare; diverse pompe injecție; diverse alternatoare. Telefon 094.872.611. (35125)

Vând pompă de spălat cu presiune înaltă și apă caldă, marca Vap; preț convenabil. Telefon 094.872.611. (35125)

Vând Volskwagen Transporter 8 locuri, înmatriculat 1993 și Opel Astra 1994, injecție 1,6 cmc. Telefon 280819; 271694. (35175)

Vând autoturism Renault 21 TL fabricat în 1992, injecție, stare bună, înmatriculat persoană fizică. Telefon 057 - 259307, orele 18-20 sau 092.692.980. (35178)

Vând autobasculantă Raba 16 tone, înmatriculată cu CIV și numere noi, în stare perfectă. Informații Pâncota, str. Soarelui, nr. 4. Telefon 057 - 466808. (35183)

Vând Ford Probe fabricație 1992 roșu Full Optional, CD. Telefon 094.517.707. (35186)

Vând tractor U 445 stare bună de funcționare; preț 4.300 DM negociabil. Informații telefon 057 - 562518; 561993. (35198)

Vând tractor U 445 1800 ore funcționare, plug și remorcă, 7.500 DM. Localitatea Cuied, nr. 168. (35201)

Vând urgent Dacia 1310 TLX, 5 viteze, CIV, fabricație 1991, preț 2.000 DM. Telefon 280944 și 281855 - după masa.

Vând Opel GSI 1800 înmatriculat, 4.300 DM. Telefon 222373. (35208)

Vând Dacia 1310 TX, 1998, CIV, mici defecțiuni; preț convenabil. Telefon 094.114.824. (35212)

Ocazie! Vând Opel Astra TD Intercoler, fabricație 1993, rulați 95.000 km, înscris recent; preț 12.700 DM. Telefon 283063, după ora 17. (35218)

VÂNZĂRI ELECTRO

Vindem TV COLOR, 800.000-1.100.000 lei, garanție 6 luni. Telefon 244904, orele 9-17. (35004)

OCAZIE!!! Vând ieftin calculator (contabilitate,win95) 486/DX2/66; 8(16) Mb RAM, HDD 240 (270) , monitor SVGA 14" color, preț 200 DM. Telefon 092 281 515. (35250)

Vând cuptor patiserie inox, 8 tăvi. Telefon 054.240.581.

Vindem LĂZI FRIGORIFICE; CONGELATOARE; VITRINE; COMPRESOARE 5.000 W; CAMERE FRIG; DULAPURI FRIG; inox; garanție un an. Telefon 281384, orele 8-18. (34042)

Vând mașină cusut electrică, germană, stare bună; ieftină. Telefon 266581. (35222)

Vând TV COLOR en-gros, en-detail, gamă diversificată, prețuri minime; garanție. Telefon 289456; 092.239.242.

Vând ieftin INSTALAȚII SATELIT și BOXE 50W. Telefon Arad 237471, Ineu 511485. (34571)

Vând TV color, mașină spălat automată, cuptor microunde 1500 W, calorifer electric, cu garanție. Telefon 284604. (34700)

Vindem o gamă mare TELEVIZOARE COLOR stereo; convenabil. Telefon 280260; 211213, orele 10-20. (34011)

Vând mașină spălat automată 1.000.000 lei; TV color 930.000 lei; ladă frigorifică 1.400.000 lei, ofer garanție. Telefon 259339; 563027. (4223081)

Vând toată gama de frigidere, second-hand. Telefon 270622. (34103)

Vând computer Pentium cu tastatură și mouse, 600 DM. Telefon 563070. (4113086)

Vând TV color Philips, Nokia, Grundig, stereo, teletext. Telefon 264004. (34747)

Vând urgent instalație de discotecă, boxe Celestion 500-1.000 W, aplificatoare, mixer, crosover, instalație lumini. Telefon 092 344 821. (34817)

Vând TV color, deosebite, carcasă plastic. Telefon 259353. (35084)

Vând instrumente muzicale, instalații de sonorizare, negative SMF mărcile Peavey, Roland. Telefon 059 - 416034, 094.251.207. (32466)

Vând combină muzicală Kenwood, 400 DM negociabil + 2 boxe, de 250 w. Telefon 279582. (34773)

Vând avantajos PC Pentium MMX K6/266 32 MB SDRAM 44 MB FDD 3,2 GBE X HDD și 6 plăci rețea. Telefon 245077; 468920. (34185)

Vând TV color Phillips, Grundig, garanție. Telefon 251354. (34930)

Vând diferite telecomenzi pentru televizor (165.000 lei), video, satelit, transformatoare linii. Telefon 092 368 868. (mp)

Vând TV color Normende stereo, teletext, diagonala 68 cm. Telefon 252365; 092.437.500. (35093)

Vând toată gama de piese pentru frigidere casnice și comerciale. Telefon 270622. (34103)

Vând telefon mobil, Bosch M-Com 214. Telefon 092.282.175. (35158)

Vând 2 televizoare color diagonala 51 cu teletext, noi. Telefon 288973. (35179)

Vând frigider Arctic, stare bună. Telefon 094.106.323; 259614. (35180)

VÂNZĂRI DIVERSE

Vând FIER BETON 5700 lei/kg; B.C.A. 600.000 lei/mc, str. Independenței nr. 7, Bujac. Telefon 273785; 092.457.280. (35016)

Vând (închiriez) garaj autorizat, zona Vlaicu-Făt Frumos, 1.200 DM. Telefon 235784, 092 308 400. (34848)

Vând en-gros HAINE second - hand GERMANIA, peste 20 sortimente. Telefon 289456, 092.239.242.

Vând termotekă Beretta și Ocean instant de baie și convectoare pe gaz. Telefon 253973. (34940)

Vând: COTURI și BURLANE FUM; PLASĂ GARD zincată, orice dimensiuni; PLASĂ RABITZ și CUIE CONSTRUCȚII, str. Vrabiei nr. 4. Telefon 289997, 094.558.552. (27190)

Vând LEMNE DE FOC SALCÂM, bucăți întregi (15 t). Telefon luni-vineri 281802, orele 16-20, Iuliana.

Vindem avantajos mobilier comercial (rafturi, pulturi, birouri, dulapuri vestiar); agregate frigorifice (vitrine, dulapuri, camere, congelatoare); cântare 10, 100, 500 kg; scări, cărucioare, grătare lemn, etc. Informații telefon 281060 și 281036. (34129)

Vând LEMNE FOC, orice cantitate. Telefon 214010. (34538)

Vând termotekă Ocean - Beretta, 24 kw, 1.000 DM. Telefon 259854; 094.600.332. (35119)

Vând POMI FRUCTIFERI, localitatea Dorobanți, nr. 86. Telefon 535058. (34720)

Vând lemne foc esență tare. Telefon 210373. (34709)

Vând termoteka import, pe gaz. Telefon 287744, după ora 21. (34744)

Vând cățele Husky Siberian, excepționale, 7 săptămâni, acte în regulă. Telefon 254668. (34823)

Vând colțar nou și ceas taxi. Telefon 094 629 471. (34873)

OCAZIE! Vând UTILAJE BRUTĂRIE completă: malaxor, injector, rafturi, tăvi, etc, 1.600 DM. Telefon 092 344 705. (34961)

Vând garaj autorizat, zona 300, 1600 DM, negociabil. Telefon 266114. (35005)

Vând POMI altoiți, familia Oloieru Gheorghe, Cuvin, nr. 210. Telefon 461064 după ora 16.

Vând cazan țuică, nou, 170 litri, motor trifazic 7,5 KW/1440 rotații. Telefon 094.698.849; 279651. (35027)

Vând termoteka Beretta Combi, 24 KW, 1.000 DM. Telefon 210631. (35040)

Vând ouă prepeliță (medicament, reproducție) cu instrucțiuni. Telefon 289966, 248064. (35080)

Vând 7 bucăți calorifere fontă cehoslovace, noi, 1.000.000 lei/bucata. Informații, Expoziția Mobilă, Casa de Cultură a Sindicatelor, doamna Cristina. Telefon 235666. (35112)

Vând termotecă gaz, instant baie, bucătărie, calorifere, ofer un an garanție. Telefon 092.989.017. (35086)

Vindem auto RABA 10 tone, cameră frigorifică, dulap frigorific, grup electrogen. Telefon 460066, Vinga. (35085)

Vând dormitor culoare neagră și casă în comuna Socodor. Telefon 250974. (35094)

Vând tablă cutată 2/65, grâu și porumb. Telefon 281994. (34544)

Vând betonieră fără motor. Informații telefon 094.777.081. (34936)

Vând plasă sârmă zincată, cantități mari. Telefon 246910. (34679)

Vând EUROBOLȚARI termoizolanți cu garanție: 300x250x200, 3.600 lei/buc; 1 mc-240.000 lei. Telefon 281491; 092.381.750. (34834)

Vând canapele extensibile; colțare pluș, toate noi; convenabil. Telefon 264892. (34755)

Vând canapele și colțare noi, la prețuri avantajoase. Telefon 270700. (33549)

Vând canapele extensibile, colțare, fotolii pluș, toate noi, prețuri mici. Telefon 264892. (33220)

Vând LEMNE FOC tăiate, esență tare. Telefon 277027. (33592)

Vând cărți de medicină (cursuri și manuale) de: medicină internă, semiologie, fiziopatologie, farmacologie, în limbile română, germană, franceză, engleză. Timișoara, str. 1 Decembrie, nr. 23, ap. 1. Telefon 056 - 195260. (34944)

Vând (închiriez) garaj metalic, zonă centrală. Telefon 057 - 234668. (34898)

Vând puieți POMI FRUCTIFERI altoiți, soiuri atestate din speciile: MĂR, CAIS, CIREȘ, PRUN, VIȘIN, PIERSIC și ARBUȘTI de TUYA, buxus, hibiscus. Telefon 251851. (35010)

Vând cremă Contracttubex pentru cicatrizarea rănilor și arsurilor. Telefon 211938 după ora 20. (35079)

Vând sorg pentru mături și semințe sorg. Informații telefon 057 - 268081. (35077)

Vând colțar mare cu fotoliu, model occidental; deosebit. Telefon 278352. (35036)

Vând proteză străină pentru picior drept gambă 1/3; preț negociabil. Localitatea Mândruloc, nr. 325. (35095)

Vând firmă cu spațiu și mobilier Alimentara. Informații telefon 210969. (35103)

Vând canapele și fotolii din Germania, stare foarte bună. Telefon 092.538.906. (35143)

Vând masă bioru, 2 măsuțe mici și una normală. Telefon 462593. (4114757)

Vând sufragerie veche de nuc și mobilă combinată tip „Nădlac"; ambele în stare bună. Telefon 238516. (35133)

Vând garaj electrificat, ultracentral, Bd. Revoluției, nr. 26-38. Telefon 230972; 094.557.946. (35157)

Vând cazan țuică complet, 110 litri; 450 DM negociabil. Telefon 258365.

Vând cazan Junkers Bosch pe gaz, pentru încălzire centrală. Telefon 267309. (35161)

Vând sufragerie „Luceafărul"; microbuz „Bedford" înscris; combină frigorifică; dormitor. Telefon 094.926.181. (35174)

Vând mașină de șlefuit mozaic, 300 DM. Telefon 094.114.824. (35212)

CUMPĂRĂRI TERENURI, IMOBILIARE

Cumpăr urgent apartament 2-3 camere. Telefon 270872. (34960)

Doresc să cumpăr teren intravilan, maximum 300 mp (numai zonă centrală). Telefon 092.648.643. (35153)

Cumpăr casă cu grădină în Arad (Gai, Pârneava), 1.000 mp, zonă neinundabilă, 2 camere, apă, gaz, ofer 20-25.000 DM. Telefon luni-vineri, orele 16-20, 281802, Iuliana.

CUMPĂRĂRI AUTO

Cumpăr motostivuitor. Telefon 092.266.555. (34847)

CUMPĂRĂRI DIVERSE

Cumpărăm orz, grâu furajer, orzoaică, porumb recolta 1999, plata la ridicare. Telefon 065/163885; 094.789.037. (0974228)

Cumpărăm porci 90-150 kg, preț 10500 lei/kg. Telefon 271200. (34604)

Cumpăr porumb boabe și știuleți, plata la recepție. Telefon 094 784 568. (34894)

Cumpărăm - vindem acțiuni Astoria, Astra Vagoane, Feroneria. Telefon 094.693.516. (35137)

Cumpăr aparat pentru încălzit mașină „siricol". Telefon 057 - 282530, după ora 19. (35167)

Cumpăr dublu fotoliu pat sau canapea extensibilă stare bună, ofer între 500.000-700.000 lei. Telefon 094.106.323; 259614. (35180)

CERERI ȘI OFERTE DE SERVICII

SOCIETATEA „EXIMPAR" angajează VÂNZĂTOARE pentru Alimentara „DELTA" - Micălaca. Telefon 094.577.976. (35192)

SOCIETATE COMERCIALĂ angajează SECRETARĂ, CONTABILĂ, VÂNZĂTOR și MECANIC mașini cusut, avantaj cunoașterea limbii italiene. Informații telefon 287577. (35066)

ANGAJEZ MUNCITORI CALIFICAȚI în CONSTRUCȚII, pentru Vest - Europa. Telefon 251237, orele 18-20. (35024)

FIRMĂ, angajează AGENȚI, cu carte muncă. Str. Ivrianu nr. 2. (34584)

„RO - GER CONSTRUCTION" angajează ABSOLVENȚI Liceu Industrial, specialitatea Construcții Civile sau Drumuri și Poduri, vârsta maxim 26 ani. Str. Timișorii, nr. 1. (35199)

„STEL PROD" angajează PERSONAL CALIFICAT pentru mașini specifice tălpuit încălțăminte. Telefon 259674; str. Renașterii, nr. 47 A. (35207)

FIRMĂ STRĂINĂ angajează personal; condiții: vârsta 28-48 ani, spirit întreprinzător perseverent, abilități negociabile, comunicare; câștiguri atractive. Telefon 092.834.426. (35209)

PRESTĂRI SERVICII

„ANA - FRIG" repară: FRIGIDERE, CONGELATOARE, la domiciliu; garanție 6 luni. Telefon 210420. (35168)

RENOVĂRI APARTAMENTE: zugrăveli, faianțări, gresieri, tencuieli, instalații sanitare. Telefon 240494; 531373. (35156)

Școala șoferi „BELC" din 15 noiembrie, serie, categoriile: B, C+E, Arad, CASA SINDICATELOR. Telefon 223004; 216570; 094/938335. (34504)

EXECUTĂM REPARAȚII: frigidere, congelatoare. Oferim GARANȚIA lucrării. Telefon 270622. (34398)

ASIGURĂM toate serviciile pentru PRESCHIMBAREA PERMISULUI de CONDUCERE. Telefon 281968. (34548)

REPARĂM prompt la domiciliu: FRIGIDERE, CONGELATOARE; garanțial. Telefon 262967. (35195)

Repar TERMOTECI, instanturi pe gaz. Telefon 092.989.017. (35086)

REPARĂM FRIGIDERE, CONGELATOARE domiciliu; garanție 6 luni. Telefon 243765; 094.867.352. (34041)

Școala de șoferi, col. RUSU LUCIAN, face înscrieri. Telefon 283696. (33778)

ATENȚIE! DISPECERAT instalații sanitare, electrice, aragaze, mașini spălat. Telefon 270098, 094 523 312. (34904)

REPAR IEFTIN, garanțial, frigidere, lăzi, congelatoare; deplasare gratuită. Telefon 092.417.397. (34864)

MEDITEZ LIMBA ENGLEZĂ, orice nivel. Telefon 092.622.856 după ora 16. (35015)

TAPIȚEZ, REPAR CANAPELE, COLȚARE, rolete; calitativ; prețuri negociabile. Telefon 268529. (35069)

EXECUT REPARAȚII: TV color la domiciliu. Telefon 221336; 092.437.500. (35093)

HIDROIZOLAȚII la acoperișuri! Garanție 10 ani. Telefon 094.855.838 sau 270711. (35131)

INFIRMIERĂ cu experiență, serioasă, ÎNGRIJESC PERSOANE BOLNAVE, BĂTRÂNE. Telefon 247605. (35187)

Școala șoferi „TORNADO" face înscrieri cat. B, C, E. Telefon 235945; 094.804.543. (35189)

REPARĂM, TAPIȚĂM: canapele, colțare, scaune, rolete; domiciliul clientului. Telefon 264419. (35193)

DIVERSE

VÂND și ACHIZIȚIONEZ MOBILĂ FOLOSITĂ, regim de Consignație. Telefon 094.803.094. (f)

S.C.C.A. AUTOSERVICE MICĂLACA ARAD, telefon 262098, anunță onorata clientelă că pentru autoturismele care efectuează INSPECȚIA TEHNICĂ PERIODICĂ la unitatea noastră BENEFICIAZĂ GRATUIT de REPARAȚIILE ELECTRICE și de o REDUCERE de 10% la MANOPERA pentru PARTEA MECANICĂ. Tariful pentru I.T.P. la autoturisme este de 140.000 lei. (34828)

OFER VALUTĂ. Telefon 279561. (35149)

(Continuare în pagina 19)

(Urmare din pagina 18)

SA „APRODUCT" ARAD, convoacă Adunarea Generală Extraordinară pe data de 13 noiembrie 1999, ora 10, la Școala din Sânicolau Mic. În caz că Adunarea nu este statutară, se amână pe data de 20 noiembrie 1999, ora 10. (35188)

TURISM

Câștigi un milion de lei cu
ATLASSIB

Călătorești cu autocarele noastre moderne în Europa:
GERMANIA, AUSTRIA, FRANȚA, ITALIA, SUEDIA (plecări zilnice).
BELGIA, OLANDA, DANEMARCA, ANGLIA, FINLANDA, NORVEGIA, SPANIA, PORTUGALIA, UNGARIA, IUGOSLAVIA și poți fi un călător câștigător!
NOU! Reduceri de tarife în luna NOIEMBRIE! Reduceri suplimentare pentru: elevi, studenți, pensionari și grupuri. B-dul Revoluției nr. 35, telefon 251871, 252727; Autogara, telefon 270562.
O poartă deschisă spre EUROPA. (c)

NOU!!! REDUCERI DE PREȚURI
„Pletl"
vă oferă:
zilnic spre Germania
PASSAU - REGENSBURG - NÜRNBERG - HEILBRONN - STUTTGART - KARLSRUHE - HEIDELBERG - WÜRZBURG - FRANKFURT - MAINZ - GIESSEN.
SERVICII: călătorie în autocare noi, moderne; 2 bagaje gratuite; însoțitoare de bord; o masă caldă în Ungaria.
Informații și înscrieri la AGENȚIILE PLETL: ARAD, telefon 057-252291; LIPOVA, telefon 057-561377, telefon 057-563011; TIMIȘOARA, telefon 056-200119; LUGOJ, telefon 056-359651; REȘIȚA, telefon 055-224904. (c.)

SC „ZĂRANDUL" SA vă oferă sejur plăcut în stațiunile: FELIX, HERCULANE, VATRA DORNEI, BALVANYOS, SOVATA, MONEASA, SLĂNIC MOLDOVA, PREDEAL, SINAIA, POIANA BRAȘOV. Excursii în : TUNISIA și EGIPT. De asemenea vă oferă un Revelion de neuitat în țară: (FELIX, HERCULANE, PREDEAL, SINAIA, BRAȘOV și BALVANYOS) și străinătate (EGIPT, TURCIA, TUNISIA, GRECIA, , ISRAEL, CIPRU, DUBAI, FRANȚA, ANGLIA, AUSTRIA, ITALIA, CEHIA, SINGAPORE, THAILANDA. Informații la telefon 257279 și 256225. Servicii de comisionare vamală. Informații la telefon 255244. (c)

SCHIMBURI

Schimb apartament stat 4 camere, la bloc, etaj I, cu casă în Arad, de stat sau împrejurimi. Telefon 267504, zilnic. (35001)

Schimb 2 camere Vlaicu, cu 3 camere. Telefon 288651. (35196)

ÎNCHIRIERI

Închiriez (ofer) apartament și casă (ne)mobilat(ă). Telefon 235784, 092 308 400. (34848)

Doresc să închiriez locuință (ne)mobilată. Telefon 235784, 092 308 400. (34848)

Închiriem spații comerciale pentru magazine, depozite, producție etc. Telefon 281060 și 281036. (34128)

Ofer spre închiriere garsonieră, Micălaca, et. II. Telefon 260375 sau 276533. (34949)

Închiriez (în Arad) SPAȚIU la casă ultracentral, pe termen lung (până la 5 ani) excelent pentru privatizare, sedii firmă, cabinete medicale, magazin. Pentru detalii și informații Timișoara, telefon 056-136631. (34606)

Închiriez spații comerciale și depozit pe Calea Lipovei nr. 113, vizavi Restaurant Flora. Telefon 092 921 103. (34880)

Închiriez garsonieră mobilată, zona Grădiște, 100 DM pe lună, plata anticipată pe un an. Telefon 287566; 231727. (34978)

Primesc o fată în gazdă, Arad, B-dul Revoluției nr. 71, ap. 8, ultracentral. (35048)

Închiriez spațiu comercial central, 110 mp, amenajat pentru birouri sau alte destinații. Telefon 237308; 092.800.402. (35052)

Dau în chirie garaj bl. 716, Micălaca, convenabil. Telefon 265273. (35020)

Ofer spre închiriere apartament 2 camere mobilat pe termen lung. Telefon 282199. (35029)

Închiriez gheretă, zona III Micălaca, vad bun, 100 DM pe lună. Telefon 092.231.814. (35058)

Primesc o fată în gazdă. Telefon 244650. (34465)

Ofer spre închiriere spațiu 140 mp, vad bun. Telefon 262608. (34728)

Închiriez apartament 2 camere, Vlaicu, plata anticipat. Telefon 240642, 249264. (34906)

Închiriez apartament central. Telefon 251388, orele 18-20; telefon 281659, orele 10-17. (34675)

Ofer pentru închiriere apartament lângă Teatru, 2-4 camere, occidental, 300 DM anticipat. Telefon 281195; 282925. (35089)

Închiriez apartament cu o cameră, mobilat, la bloc, zona Vlaicu, pentru o persoană, 80 DM + cheltuieli. Telefon 245165; 231289. (34980)

Dau în chirie spațiu pentru un birou (zona Intim - lângă Gospodarul). Telefon 092.684.643. (35153)

Iau în chirie apartament 2-3 camere, standard occidental. Telefon 094.364.030. (35152)

Iau în chirie spațiu comercial: central, Piața Spitalului sau Vlaicu. Telefon 094.364.030. (35150)

Închiriem apartament cu una cameră, zona UTA, la un student serios. Telefon 234578, după ora 16. (35144)

Primesc în gazdă un elev (student), confort, centru; posibil pensiune. Telefon 283532. (35138)

Închiriez (vând) apartament 1 cameră, cu toate dependințele, în Timișoara, Complex Studențesc. Informații Arad, telefon 057 - 237352. (35126)

Închiriez spațiu comercial ultracentral, în Arad, aproximativ 100 mp. Telefon 092.515.769. (35123)

Dau în chirie apartament 3 camere, Micălaca. Telefon 289259. (35107)

Dau în chirie garaj pe Vlaicu. Telefon 252620. (35160)

Închiriez garsonieră central (Spitalul Județean); mobilată. Telefon 230761; 094.270.930. (35173)

Închiriez apartament ultracentral ideal pentru firme (birou, cabinet). Telefon 092.979.587. (35184)

Ofer spre închiriere apartament 2 camere, mobilat. Telefon 288651; 278954. (35196)

Primesc 1-2 fete în gazdă. Telefon 255929. (35204)

PIERDERI

Pierdut tichet nr. 2133612, eliberat de ASIROM Arad, pentru Autoutilitară AR 02 HMW, proprietatea SC „PÂNCOTA'S". Îl declar nul. (35130)

Pierdut cod fiscal nr. 11824202 eliberat de AF Arad, pe numele AF „VARGA". Îl declar nul. (35200)

† DECESE †

Cu adâncă durere anunțăm încetarea din viață a iubitului nostru soț, tată, bunic și străbunic
NĂDĂBAN PETRU (taica)
din SOCODOR, în vârstă de 85 de ani. Înmormântarea va avea loc azi, 12 noiembrie, ora 12, de la domiciliul din Socodor. Dumnezeu să-l odihnească! Familia îndoliată.

Cu adâncă durere anunțăm trecerea în neființă a iubitei noastre mamă și bunică,
POJOGA ANA.
Înmormântarea va avea loc azi, 12 noiembrie 1999, ora 15, în comuna Vladimirescu. Fiicele și nepoata, îndoliate.

Cu adâncă durere anunțăm încetarea din viață a iubitului nostru soț, tată și frate
GHINCEVA GHEORGHE (GYURI),
în vârstă de 55 ani. Înmormântarea va avea loc sâmbătă 13 noiembrie 1999, ora 12, la Cimitirul Pomenirea. Familiile îndurerate: Ghinceva, Arva, Scheip, Popoviciu.

Cu durere în suflet anunț încetarea din viață, în 10 noiembrie 1999, în Germania, a celui care a fost un OM minunat,
OCSOFSZKI ADALBERT.
Înmormântarea va avea loc în Germania. Soția Ella.

Cu adâncă durere anunțăm încetarea din viață a celui care a fost soț, tată, socru și bunic,
CORNEL ROMAN.
Înmormântarea va avea loc sâmbătă, la cimitirul din Curtici. Dumnezeu să-l odihnească! Familia îndoliată: Angela, Neli, Floruț, Diana.

† SERVICII FUNERARE †

SC „NOSFERATU" SRL,
str. Ghiba Birta nr. 26, telefon 270437; 094.554.874.
NON - STOP
SERVICII FUNERARE COMPLETE.
Sicrie, respete, cruci, îmbălsămat, spălat, îmbrăcat, prosoape, batiste, panglică, baticuri, catafalc, sfeșnice, steag doliu, coroane, jerbe, colaci, cozonaci, colivă. ORGANIZĂM POMENI!
PENTRU PENSIONARI REDUCERE 10%.
OFERTA: sicriu + respete + cruce = 750.000 lei.
GRATUIT: transportul sicriului la domiciliu, intermediem obținerea actelor de deces, fotovideo, fanfară.
NOU! Punem la dispoziția clienților noștri CAPELA. (c.)

NON STOP
RO-STYL COMPANY
firmă producătoare de sicrie, str. M. Eminescu nr. 4 (vizavi Cinema MUREȘUL), telefon 211929, 094.537.715, 094.558.712
TOTUL ÎNTR-UN SINGUR LOC, LA PREȚ DE PRODUCĂTOR, CALITATE și OPERATIVITATE OCCIDENTALĂ:
- îmbălsămat, îmbrăcat, cosemtizat
- sicrie: 400-1.600.000 lei
- sicrie lux
- lenjerie deces: 160.000-600.000 lei
- cruci, mânere - sicriu etc.
OFERTĂ: sicriu, lenjerie, cruce - 730.000 lei.
Transport în Arad GRATUIT. Suntem producători renumiți în țară și străinătate, nu simpli comercianți. (c)

† CONDOLEANȚE †

Mulțumim rudelor, prietenilor, colegilor de la SCCA „Constructorul"; Autoservice Micălaca; ICMJ; Asociațiilor de locatari, tuturor celor care prin prezență și cu gândul, coroane și flori, l-au condus pe ultimul drum pe cel ce a fost
BERGER ERNEST.
Nu îl vom uita niciodată! Dumnezeu să-l odihnească în pace. Soția Angela. (35171)

Un pios omagiu și o veșnică aducere aminte celui care a fost
CORNEL ROMAN.
Profund îndurerați: Cornelia-fiică, Floruț-ginere și Diana Miloaca-nepoată. (35231)

Sunt alături de familia celui care a fost cumnatul meu,
CORNEL ROMAN
din Curtici. Dumnezeu să-l odihnească! Angela. (35232)

Ne luăm un ultim rămas bun de la vecinul nostru,
GHINCEVA GHEORGHE.
Condoleanțe familiei! Familia Farkaș Ladislau. (35244)

† COMEMORĂRI †

A fost un vis, a fost tinerețea și dragostea noastră, iubita soție
DOINA GHERGAR.
Ai fost un medic minunat, ai salvat copiii pe care i-ai iubit și tratat cu dragoste de mamă adevărată. Ai plecat prea repede, lăsându-mi un gol imens în suflet și gând. Dumnezeu să te odihnească în liniște și pace! Parastasul de 6 săptămâni va avea loc duminică, 14 noiembrie 1999, ora 12, la Cimitirul Grădiște. Soțul îndoliat, dr. Teodor Ghergar. (35159)

Ne-am cunoscut pentru că așa a vrut bunul Dumnezeu. Ai fost pentru noi o minunată prietenă. Îi ducem lipsa dragei noastre
dr. DOINA GHERGAR.
Nu o vom uita niciodată și-i vom cinsti memoria cât vom trăi. Dumnezeu să-i dea odihnă veșnică și liniștită. Familia Tănase.

O clipă de aducere aminte în memoria dragilor noștri părinți și bunici
RAFILA ELISABETA (născută ADAM)
cpt. rez. RAFILA LUDOVIC,
plecați prea devreme dintre noi. Nu vă vom uita niciodată! Copiii Mariana și Ioți și nepoții Florian și Adela.

Neșterse și dragi amintiri însoțesc împlinirea a 1 an de când a plecat în eternitate, iubitul meu soț,
VALEA SIMION (SIMI).
Amintirea și dragostea mea să te însoțească mereu! Dumnezeu să-l odihnească! Parastasul sâmbătă, 13 noiembrie, ora 11,30 la Catedrala Ortodoxă Podgoria. Soția îndurerată. (35030)

Lacrimi, o rugăciune și o lumânare la împlinirea a 6 săptămâni de la decesul dragei noastre mame, soacră, bunică
CIRIN ELENA.
Dumnezeu s-o odihnească în pace! Parastasul de pomenire va avea loc sâmbătă, 13 noiembrie 1999, ora 12, la MĂNĂSTIREA BODROG. Familiile îndoliate; prof. Covaci Rodica și ing. Cirin Petru. (35035)

Cu mult dor, o lacrimă, o rugăciune pentru odihna sufletului blând și bun al aceleia care a fost
MAGER GHEORGHINA.
Parastasul de 6 săptămâni sâmbătă, 13 noiembrie, ora 12, la Biserica de pe str. Eminescu. Fiul Mircea și familia dr. Cociu Nicolae. (34391)

Un an de lacrimi și flori pe tristul tău mormânt, un an de rătăcire dezorientată în această lume haotică purtând povara apăsătoare a singurătății și a regretului nesfârșit după bunul meu soț, tată, socru și bunic
col. (r) NENECIU NICOLAI,
cel care a fost echilibrul vieții la bine și la greu. Vei fi de-a pururi pomenit în plâns și rugăciune. Dumnezeu să te ierte și să te odihnească în pace! Slujba de pomenire va avea loc sâmbătă, 13 noiembrie 1999, ora 11, la Catedrala Nouă din Piața Podgoria. Cu durere în suflet, soția, fiica, ginerele și nepoata. (35010)

Lacrimi și dor nemărginit la împlinirea a 6 săptămâni de când a plecat dintre noi, scumpa noastră fiică și soră
BĂLĂȘOIU MARIA.
Nu te vom uita niciodată! Mama, tata și sora Rodica. (35118)

Se împlinesc 6 săptămâni de la trecerea în neființă a celui care a fost un minunat soț, tată, bunic, socru
CREȚA MILOȘ.
Parastasul și slujba de pomenire vor avea loc la Biserica Ortodoxă de la UTA, sâmbătă, 13 noiembrie 1999, la ora 11. Soția și copiii. (35102)

O rugăciune, lacrimi și flori la 6 săptămâni de când s-a stins din viață, dragul nostru soț și frate
GÂDEA GEORGE.
Ceremonia va avea loc sâmbătă, 13 noiembrie 1999, ora 13, la Catedrala Ortodoxă din Arad. Dumnezeu să-l odihnească în pace! Familia veșnic îndurerată. (34977)

A trecut 1 an de la pierderea scumpului nostru fiu, frate, cumnat, nepot și unchi
VALEA SIMION,
pe care nu-l vom uita niciodată. Parastasul va avea loc sâmbătă, 13 noiembrie 1999, la Biserica din Groșeni. Familia îndurerată. (35162)

La împlinirea a 7 ani de despărțire, un gând de blândă aducere aminte pentru cei care au fost
dr. MIHAI STĂNESCU
și
înv. FLORICA VASILESCU.
Slujba de comemorare va avea loc sâmbătă, 13 noiembrie, ora 11,30 la Catedrala Ortodoxă din Piața Mare. Familia. (35170)

Astăzi, 12 noiembrie 1999, se împlinesc 7 ani de când a plecat dintre noi, cea care a fost
COVRIG ILEANA
soție și mamă. Fie-i țărâna ușoară! Familia Covrig. (35194)

Se împlinesc 6 săptămâni de la decesul iubitului nostru frate și unchi
TĂUT DUMITRU.
Parastasul și slujba de pomenire, vor avea loc sâmbătă 13 noiembrie 1999, ora 12, la Catedrala Ortodoxă. Dumnezeu să-l odihnească în pace! Soția îndoliată. (35211)

Cu durere și respect ne plecăm frunțile la mormântul părinților noștri
LUCIA și ȘTEFAN ARDEVAN,
plecați dintre noi în urmă cu 2 luni, respectiv 3 ani. Slujba de comemorare va avea loc sâmbătă, 13 noiembrie, ora 12, la Capela Greco-Catolică din str. Lucian Blaga. Dumnezeu să-i odihnească în pace! Familia.

Azi, se împlinesc 6 luni de la încetarea din viață a mult iubitei mele mame,
KAMMER ELENA.
Fiica INGRID, îndurerată. (35248)

S.C. EDIL CONSTRUCȚII S.A. - o puternică forță în lumea constructorilor arădeni

S.C. EDIL CONSTRUCȚII S.A.

● *1991 - este anul în care S.C. EDIL CONSTRUCȚII S.A. se „naște", din fostul IJGCL.* ● *Din 1991 și până în 1998 realizează un pachet important de lucrări edilitare în municipiul nostru* ● *În 1998 FPS vinde 47% din acțiuni și S.C. EDIL CONSTRUCȚII S.A. devine privatizată sută la sută* ● *Adresa societății:* **ARAD, Str. Liviu Rebreanu Nr. 98 (cartier Confecții) Telefoane: 254800, 254404, 253900 Fax 252122.**

● *Staful conducerii societății:* ● *Administrator unic:* **ing. Gheorghe Puiu Olar** ● *Director executiv:* **ing. Nicolae Pașca** ● *Director economic:* **Ghizela Hărdălău** ● *ing. șef:* **Vasile Nazarie** ● *Șef cu pregătirea producției:* **Ing. Florin Homone** ● *Obiectul de activitate:* **Construcții edilitare, industriale și civile** ● *EDIL CONSTRUCȚII (fost IJGCL) are o experiență unică în construcția de rețele de apă și canalizare fiind înainte de '89 singura întreprindere (azi societate) care executa canalizări și rețele de apă atât în municipiu dar și în județul Arad.* ● *Lucrări reprezentative:*

● **Alimentări cu apă:** *captare, stație sortare, rezervor înmagazinare (5 castele de apă în Vinga, Curtici, Ineu, Chișineu Criș, Săntana) aducțiune și rețele de apă. Amplasarea acestora în: Arad, Nădlac, Sebiș, Pâncota, Ineu, Chișineu Criș, Lipova, Curtici, Săntana, Pecica, Cermei, Gurahonț, Hălmagiu, Semlac, Felnac, Vinga, Săvârșin, Birchiș, Bocsig, Beliu, Buteni, Almaș, Archiș și Macea. Lungime de rețele: 1700 km.*

● **Canalizări și stații de epurare mecanice și biologice:** *Stații de epurare, stații de pompare, colectare principale și secundare în: Arad, Nădlac, Sebiș, Pâncota, Ineu, Chișineu Criș, Lipova, Curtici, Pecica, Săntana, Cermei, Vladimirescu, Gurahonț, Vârfuri, Beliu - Lungime canalizare 350 km.*

● **Lucrări la liniile de tramvai:** *50 km în Arad și 20 km în suburban.* ● *Stații de transformare: Arad 2 și Ghioroc 1.* ● *Lucrări de construcții civile: 500 apartamente în Arad și 500 apartamente cu spații comerciale la parter în: Șiria, Târnova, Gurahonț, Iratoș, Nădlac, Bârzava, Beliu, Archiș, Hășmaș.*

● **Construiește fabrica de textile HERO-TEX**

● **Hale de fermentare la fabrica de bere Arbema**

● **Hala de îmbuteliere la Arbema**

● **Terminal Rola 1 Lucrări mari de construcții la:** *Sediul Direcției Sanitar-Veterinare, popas Mara pe DN 7 Lipova, sediul societății Amerom, sediul Băncii americane, amenajări de magazine*

În prezent S.C. EDIL CONSTRUCȚII S.A. dispune de: un parc puternic de utilaje; stație de betoane; puncte de lucru în județ.

Pentru a cunoaște în detaliu activitatea acestei puternice societăți comerciale din Arad dl. ing. Gheorghe Puiu Olar, administratorul unic al societății ne-a răspuns la câteva întrebări:

– Domnule inginer Gheorghe Olar, sunteți unul dintre constructorii mediatizați în presa locală mai ales de când conduceați S.C. ARCOMET SA, de ce astăzi la EDIL CONSTRUCȚII ?

– După '89 majoritatea întreprinderilor de construcții arădene și-au continuat activitatea paralel cu procesul de privatizare. Noi, românii, suntem buni constructori, recunoscuți chiar și peste granițele țării. Dar, să revin la întrebarea dvs., ne cunoaștem de aproape douăzeci de ani și cred că știți că am avut un singur loc de muncă la ACM Trust IAS Utviniș. După decembrie '89 și ACM Trust IAS a trecut prin procesul de privatizare ajungând SC ARCOMET S.A. Și, pentru o mai bună activitate am reușit să dăm mâna cu EDIL CONSTRUCȚII, una din societățile de construcții arădene cu o puternică tradiție și experiență în domeniu, devenind astăzi o societate sută la sută privată.

– S.C. EDIL CONSTRUCȚII S.A., poate fi considerată societatea titulară de drept în construcțiile de canalizare, rețele de apă și, mai nou, în construcțiile civile din Arad și județ?

– Prin prezentarea societății făcută mai sus..te face să crezi asta. Nu e așa. Și noi când preluăm o lucrare participăm la licitații ca toți constructorii arădeni. Că noi câștigăm licitațiile sau suntem preferați direct pentru unele lucrări e o altă problemă.

– Și care-i secretul?

– Da, EDIL CONSTRUCȚII dispune astăzi de tot ce este necesar în vederea executării unei lucrări. Ceea ce este mai important este colectivul de specialiști constructori ce îi avem, muncitorii, utilajele și de ce nu staful conducerii. Ce societate nu ar dori să lucreze cu: ing. **Nicolae Pașca**, ing. **Vasile Nazarie**, ing. **Florin Homone** și ec. **Ghizela Hărdălău**. E ca la fotbal, ai oameni talentați și serioși - câștigi, nu îi ai - pierzi.

– Cu câți muncitori vă desfășurați activitatea?

– Peste 200. Acestora le asigurăm un salariu bun, o masă caldă, haine de protecție - într-un cuvânt avem grijă să menținem un colectiv sănătos. De asemeni ținem să afirm că am menținut și avem în dotare un cămin de nefamiliști și un bloc de garsoniere pentru oamenii noștri.

Ura, aici muncesc părinții noștri !

– Domnule ing. Olar, considerați că astăzi lucrările din construcții sunt mai bune calitativ?

– Da, dacă te respecți și respecți clientul și pentru o carte de vizită bună aplici o tehnologie occidentală chiar dacă e vorba de betoane, tâmplărie, conducte, canale, construcții de case etc.

– Mai există inspecția de stat în construcții?

– Primul inspector este beneficiarul. Dacă te plătește execuți ceea ce ți se cere. În altă ordine de idei să știți că inspecția în construcții există și împreună cu beneficiarul și proiectantul își dau avizul pentru continuarea lucrărilor.

– Știu că EDIL CONSTRUCȚII este renumită în construcții de rețele de canalizări sau reabilitări ale acestora, care este părerea dvs. față de REȚEAUA DE CANALIZARE a municipiului Arad?

– Nu mai corespunde. Orașul s-a dezvoltat mult. Consumul casnic de apă a crescut. Rețeaua este îmbătrânită, defectă și subdimensionată. Ce mai, este o rețea cu probleme!

– Dacă, să zicem, de astăzi sunteți primarul Aradului, ce măsuri ați lua în privința canalizării?

– Aș reproiecta-o și aș lămuri consilierii că un oraș civilizat trebuie să dispună de o canalizare bună. Dar nu sunt primar și nici nu doresc. Doresc să fiu „primar" la mine la societate și să facem lucrări de nota zece.

– Care-i părerea dvs. de inundațiile din Bujac?

– În Bujac nu sunt canalizări. Dacă primăria vrea să rezolve problema să se adreseze nouă, constructorilor. Și să nu uităm că orice lucrare mai mare de construcții să înceapă cu astfel de lucrări, nu de alta dar în Arad s-a cam neglijat acest lucru.

– În localitățile din județ se mai introduce apa potabilă?

– După decembrie '89 primarii care au știut și s-au zbătut pentru introducerea apei potabile în orașele, comunele și satele pe care le reprezintă au reușit să aibă aceste rețele. Totul e să vrei să faci ceva.

– Construiți bănci, hale industriale, blocuri, poduri, rețele de apă ... dar o casă, așa mai mică, pentru cei cu venituri modeste?

– Da, oricine poate apela la noi să construim și astfel de case. Nu numai că o predăm la cheie într-un timp record dar avem grijă și experiență să o predăm cu spații verzi și dacă e cazul și pomii văruiți.

– Domnule inginer Gheorghe Olar, concurența dintre firmele de construcții crează dușmănii, ură ...?

– Nu, aparent când participăm la licitații suntem într-o competiție profesională, dar în realitate noi suntem prieteni. Ne ajutăm, executăm anumite lucrări împreună chiar dacă nu suntem constructorul de drept. Avem și noi lumea noastră, avem bucuriile și necazurile noastre dar satisfacțiile sunt mari când realizăm o lucrare.

– Ca o apreciere a unui specialist în domeniu, spuneți-ne domnule Olar, în Arad se construiește mai mult ca înainte de '89?

– Indiscutabil, se construiește mai mult. Toate societățile de construcții au de lucru numai să vrea. Pentru S.C. EDIL CONSTRUCȚII S.A. diversitatea și volumul lucrărilor este mare. Cu toate acestea preluăm orice comandă sau participăm la licitații pentru obținerea unor lucrări în vederea executării acestora. Deviza noastră este și rămâne **„Azi, o lucrare bine executată și la un preț bun îl face pe beneficiar, ca mâine, să-ți ofere alta".**

– Și cum sărbătoriți astfel de evenimente?

– A, știu unde vă duceți cu gândul ... la Complexul turistic CĂSOAIA. Este al nostru. În principal este locul de încărcare a bateriilor pe timpul concediilor a personalului propriu. Dar cu 84 locuri de cazare, cu terenuri de tenis, fotbal, handbal, cu piscină, restaurant, oferim și tuturor celor care doresc să-și petreacă zile de concediu sau sfârșit de săptămână într-un cadru deosebit de frumos și plăcut.

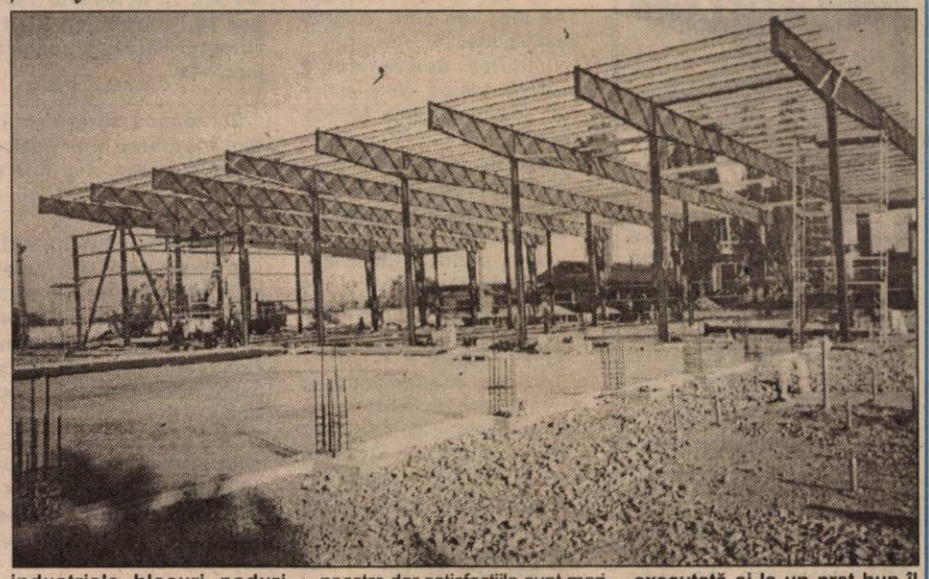

A trecut mai bine de o oră de discuții. Ne retragem din biroul administratorului societății EDIL CONSTRUCȚII. Telefoanele sunau în draci, fără oprire. Trag cu coada ochiului spre acest tânăr inginer și-mi amintesc cum îl caracteriza un bătrân tâmplar pe când lucra la Utviniș: „E un om care știe că nimic nu se face fără gândire și fără contribuție intelectuală. Munca lui este ca în iubire: trebuie să pui ceva, să dai de la tine altfel nu primești nimic."

Plecăm spre redacție. E o zi de noiembrie. E sfârșitul unui an ce se termină cu ..999. E chiar frig. Colegul meu, Marcel Canciu se zgribulește în hainele încă subțiri a unei toamne plăcute. În goana mașinii, gândul îmi zboară în urmă cu 17 ani, când l-am cunoscut pe Puiu, proaspătul absolvent al unei facultăți de construcții care a venit să lucreze alături de tatăl său la Utviniș - Construcții zootehnice. Anii au trecut și odată cu ei acel copil, azi este un om matur și împreună cu un colectiv bine închegat de la EDIL CONSTRUCȚII vrea să schimbe ceva în Arad. Succes, d-le inginer! Succes, EDIL CONSTRUCȚII!

NICU COJOCARU
Foto: MARCEL CANCIU

BANCA ROMÂNĂ PENTRU DEZVOLTARE
GROUPE SOCIÉTÉ GÉNÉRALE
Sucursala Județeană ARAD
Bd. Revoluției nr. 5-7
Telefon 253280

ADEVĂRUL

COTIDIAN INDEPENDENT ARAD

Anul XI, nr. 2848

Sâmbătă, 13 noiembrie 1999 ● 16 pagini ● 2000 lei ● e-mail: adevarul@arad.ro

BRAT Publicație auditată în semestrul I 1998. Tiraj mediu zilnic vândut: 35.948

WEST BANK
ARAD, B-dul Revoluției nr. 88
TELEFON: 284.888; FAX: 285.202
BANCA COMERCIALĂ WEST BANK S.A. acordă dobânzi avantajoase la depozitele la termen ale persoanelor fizice (suma minimă 500,0 mii lei)
1 lună - 50%
2 luni - 51%
3 luni - 53%

CEA MAI GREA IARNĂ...

Primele zile friguroase din noiembrie au adus în România teama că s–ar putea să urmeze cea mai grea iarnă de după 1989. Și aceasta nu neapărat din cauza condițiilor meteo. Iarna, anotimp întîmpinat oricum cu spaimă de români, va fi anul acesta mai grea pentru că oamenii sunt mai săraci iar guvernul este obligat să aplice, în ultimul ceas, măsuri economice de austeritate. "Regula", aplicată cu strictețe ani de–a rîndul, potrivit căreia nu se produc disponibilizări în prag de iarnă, nu mai poate fi aplicată. Guvernul este obligat să acționeze ferm împotriva societăților care acumulează datorii și orice pas înapoi poate pune în pericol continuarea acordurilor cu organismele financiare internaționale.

Pînă la sfîrșitul anului, guvernul este obligat să colecteze numai de la mari companii naționale precum CONEL, Romgaz sau Petrom, datorii de 2000 de miliarde de lei – din cele peste 6000 de miliarde de lei cît reprezentau, la jumătatea anului în curs, datoriile cumulate ale acestor companii. Acestea aveau însă de încasat, tot la jumătatea anului, peste 10.000 de miliarde de lei. Presate de guvern, marile companii presează, la rîndul lor, asupra consumatorilor: societăți și populație. Aici se închide cercul. În ultimele săptămîni, a avut loc o adevărată cascadă a amenințărilor cu tăierea curentului electric, a gazelor, a căldurii sau a apei calde, în fabrici și în locuințe.

Lăsarea întreprinderilor fără electricitate sau gaze este sinonimă cu închiderea operațională, cu deosebirea că decizia nu o ia proprietarul (în marea majoritate a cazurilor, FPS), ci furnizorii. Probabil că zeci de mii de oameni vor rămîne fără lucru, în prag de iarnă. Adică, exact în perioada anului de care românii se tem cel mai mult.

(Continuare în pagina a 7-a)

IERI, POLIȚIȘTII ARĂDENI AU GĂSIT CADAVRUL TAXIMETRISTULUI MAGHIAR

● Pentru săvârșirea infracțiunii de omor deosebit de grav, criminalii riscă o pedeapsă de 25 de ani închisoare sau, poate, închisoare pe viață.

Pag.4

Pag.9

EMERIC IENEI, noul selecționer al echipei naționale, are ca obiectiv calificarea reprezentativei României la Campionatul Mondial din anul 2002.

DEPUTATUL EMIL PUTIN LIMPEZEȘTE APELE

E. PUTIN - „Speranțele mele sunt la ApR"

T. MELEȘCANU - „DISCUȚIILE CU PSDR NU VOR FI AFECTATE"

Pag.5

Citiți în pagina 16

BANCA POPULARĂ IZVORUL se prezintă: „PENTRU NOI OMUL E IMPORTANT"

S.C. EDIL CONSTRUCȚII S.A.
O PUTERNICĂ FORȚĂ ÎN LUMEA CONSTRUCTORILOR ARĂDENI.

Dialoguri neconvenționale

„ÎN TINEREȚE AM FOST ATRAS DE IDEEA UNEI CARIERE ARTISTICE"

Născut pe 10 martie 1955, în Arad, invitatul rubricii de față este, nimeni altul decât primarul Aradului, **VALENTIN PAUL NEAMȚ**. *A absolvit Facultatea de Drept din București, în anul 1979. Din acel moment a fost avocat la Baroul Arad. În 1996 ales consilier, apoi viceprimar pentru ca din 15 aprilie 1998 să fie primar al Aradului.*

Pag.4

S.N. PETROM - Sucursala PECO Arad

SERVICII PROMPTE ȘI CIVILIZATE

În atenția conducerii Sucursalei PECO Arad a fost amenajarea la standarde europene a stațiilor de distribuire a carburanților, dotate cu tehnică modernă, totul evidențiat pe calculator, cu o gamă diversificată de produse, ceea ce permite ca salariații acestor stații să servească prompt și civilizat clienții.

În imagine, stația PECO din Aradul Nou amplasată la una din principalele intrări în municipiul Arad.

Succes de prestigiu pentru baschetbaliștii arădeni

WEST PETROM ÎNVINGE DINAMO, LA BUCUREȘTI

Pag.9

UȘI ȘI FERESTRE DIN ALUMINIU ȘI P.V.C.
GEAM TERMOPAN
ALGLASS
MOBILIER LA COMANDĂ
FIRME ȘI RECLAME
STR ROȘIORI 26
TEL/FAX/ 057/289053

UȘI ȘI FERESTRE DIN PVC ARMAT
GEAM TERMOPAN
Profile TROCAL Germania
SATLINE
Tel-fax: 251461
094 507211
Arad B-dul I.Maniu bl.26 ap.1

PREȚURI DECENTE la tâmplărie din ALUMINIU
SERGIU-GEANINA
Vă oferă
● Tâmplărie aluminiu din import și românești
● P.V.C. și geamuri termopan
● Rolete și jaluzele
Telefon: 279699; 092292559
Arad, Str. Voinicilor, Nr. 34.

CU TERRA CÂȘTIGI DE DOUĂ ORI!
TERRA
5 PREMII X 1.000.000 LEI
10 PREMII X 500.000 LEI
Premii de 10 milioane în fiecare lună cu produsele TERRA
Detalii în magazine.

CALENDAR

Sâmbătă, 13 noiembrie

▼ Astăzi, Soarele răsare la ora 7 și 7 minute și apune la ora 16 și 52 de minute.

▼ Au trecut 316 zile din acest an. Au mai rămas 49 de zile până în anul 2000!

▼ **Praznicul zilei: Biserica Ortodoxă**: Sf. Ierarh Ioan Gură de Aur; **Biserica romano-catolică**: Stanislau Kostka; **Biserica greco-catolică**: Sf. Ioan Gură de Aur.

Și ieri GREVA STUDENȚILOR DE LA „A. VLAICU" A CONTINUAT

Greva studenților din Universitatea „Aurel Vlaicu" a continuat și ieri.

Pe platoul din fața Primăriei s-au adunat aproape 70 de studenți care au așteptat în zadar să apară și liderii lor. Președintele ligii studenților **Alexandru Chereș** era plecat la București, iar vicepreședintele **Florin Botizan** era la negocieri cu sindicatul profesorilor „Sigma" - o filială a cunoscutului **Alma Mater**. Conducerea arădeană a sindicatului ne-a informat că este posibil ca în cursul zilei de luni să fie semnat protocolul cu studenții. Nicidecum ieri, cum au anunțat unele surse din mass-media locală... De asemenea, este foarte posibil ca profesorii să se alăture studenților în greva generală la fel ca și colegii lor din alte centre universitare. Pe plan local studenții sunt nemulțumiți din cauza faptului că cele mai multe dintre revendicări nu le-au fost aprobate.

OLIMPIU BULZAN

Lansare de carte

Luni, 15 noiembrie a.c., începând cu orele 15,00, la librăria „Ioan Slavici" va avea loc lansarea cărții „Doi ardeleni despre Eminescu". Autori: prof. dr. Gheorghe Șora, dr. ing. Iulian Pușcă.

Cartea a apărut la editura „Viața Arădeană".

A venit BARZA!

Arad: Pagu Beniamin, Cleraș Mădălina, Vrânceanu Leonardo Daniel, Fekete Raimundo, Vereș Solomon Hant, Bolovan Ionuț Florin, Ion Octavian, Tamaș Andreea Anamaria, Cotilici Diana, Capota Roxana Cătălina, Popa Dan Fabian.

La Sebiș: Pătrăuș Adrian Călin.

CURSUL VALUTAR*

– VALORI ÎNREGISTRATE IERI, 12 NOIEMBRIE 1999

Denumirea valutei	BNR	BCR		BRD		Banca Transilvania		Banca Agricolă		BIR		Bursa neagră	
		C	V	C	V	C	V	C	V	C	V	C	V
Dolar	17290	17175	17275	17130	17300	17100	17290	17180	17500	17200	17425	17150	17200
Marca germană	9162	9047	9283	9062	9245	9120	9230	9050	9195	8885	9210	9250	9300

ÎN ATENȚIA CADRELOR MILITARE ÎN REZERVĂ ȘI ÎN RETRAGERE, PENSIONARI MILITARI DIN M.Ap.N., M.I., S.R.I. ȘI AUTORITĂȚII JUDECĂTOREȘTI

Pentru a beneficia de servicii de sănătate la Casa de Asigurări de Sănătate a Apărării Ordinii publice, siguranței naționale și autorității judecătorești, pensionarii militari și alte categorii care primesc pensie militară, trebuie să facă contract/cerere de asigurare cu această casă. În urma întocmiri acestui contract, asigurații vor primi o cartelă magnetică pe post de fișă medicală întocmită de Casa de Asigurare din București și vor fi distribuite prin medicul de familie pe lista căruia s-au înscris. Această cartelă magnetică fiind unica dovadă de asigurare, cu ajutorul căreia se beneficiază de medicamente, asistență medicală în ambulatorii, spitalizare în contul procentului de 7% din pensie reținuți de Casa de Asigurări.

Contractele/cerere de asigurare se întocmesc individual și se depun la organizația județeană Arad a U.N.C.M.R.R. cu sediul în Arad, B-dul Decebal nr. 19 (Cercul Militar), în fiecare vineri între orele 10,00-13,00.

Vă așteptăm, dragi pensionari militari.

PREȘEDINTE,
ORG. JUD. ARAD A UNCMRR
din M.Ap.N.
Col. (r) Constantin Fâcea

AU PLECAT DINTRE NOI

✝ Springfeld Margit (1914), Dragoș Viorel Ioan (1933), Mureșan Margareta (1953), Hărdăuț Ioan (1915).

METEO

Vremea va fi în general frumoasă, dar rece noaptea și dimineața. Cerul va fi variabil. Vântul va sufla slab până la moderat din NE.

Temperaturi maxime: 8 la 12°C; Temperaturi minime: -2 la +2°C.

Dimineața, în zonele joase se va semnala ceață.

Meteorolog de serviciu,
ADELA T. ROȘCA

ACTUALITATEA CULTURALĂ

CINEMATOGRAFE

Dacia: Capcană pentru hoț (SUA) 9,30; 11,45; 14; 16,30; 19

Mureșul: Halloween H 20 - După 20 de ani (SUA) 10; 12; 14; 16; 18

Arta: Mama vitregă (SUA) 15; 17; 19

Sala mică: Picat din cer (SUA) 15,30; 18

Progresul: Sfera 17 (SUA)

CONCERT VOCAL

Astăzi, la orele 11, în sala de festivități a Liceului de artă „Sabin Drăgoi" Arad, are loc un concert vocal al sopranelor Vitkay Kovacs Vera și Vitkay Kucsera Agota, ambele din Iugoslavia. La pian Toplak Imre. În program lucrări de Maendel, Glück, Vivaldi, Bach, Mozart, Bellini, Puccini.

Pe tronsonul Curtici-București vor putea circula trenuri de mare viteză

Compania Națională de Căi Ferate - CFR SA a definitivat documentația tehnică pivind realizarea, pe coridorul feroviar Curtici-București, a unei linii de mare viteză, care să permită atingerea unei viteze de circulație a trenurilor de 300 km/oră, a declarat Viorel Simuț, director general al companiei.

Simuț a precizat că după realizarea acestui proiect, preconizat să înceapă în termen de cinci ani, distanța dintre București și Brașov va putea fi parcursă în numai 28 de minute, iar cea dintre București și Constanța, în 41 de minute. "Vrem să promovăm acest proiect în următorii ani, pentru că Europa se termină acolo unde nu mai sunt linii de mare viteză și autostrăzi", a spus Simuț. El a adăugat că documentația tehnică a proiectului a fost realizată, iar în prezent se calculează finanțarea necesară. "Sunt bani în lume și trebuie să avem proiecte serioase care să dovedească faptul că pe coridorul feroviar Curtici-București lucrările pentru atingerea vitezei de 300 km/oră înseamnă lucru pentru aproape un milion de oameni și utilizarea resurselor interne", a mai spus directorul general al CFR.

Prin realizarea acestui proiect, România se va alinia standardelor europene în privința vitezei de circulație a trenurilor.

HOROSCOP

Sâmbătă 13 noiembrie

BERBECUL (21.03-20.04). Dorința dvs. de prea multă independență va fi cauza unor neînțelegeri cu partenerul de viață.

TAURUL (21.04-20.05). O persoană de sex opus vă va ajuta să depășiți un obstacol pe care-l credeați de netrecut.

GEMENII (21.05-20.06). Deși șansa este de partea dvs. veți fi obligat să depuneți eforturi serioase pentru a realiza ceea ce v-ați propus.

RACUL (21.06-22.07). Atenția dvs. este îndreptată în special către activitățile sociale și profesionale, iar acest lucru o nemulțumește pe persoana iubită, care se simte lăsată pe locul doi.

LEUL (23.07-22.08). Vă veți bucura de ajutorul partenerului pentru a rezolva o problemă dificilă care vă preocupă de ceva vreme.

MOCHETA
Arad, Piața Gării
Telefon 235221
Vinde și montează mochetă la prețuri cu o reducere de 10-20%

FECIOARA (23.08-22.09). Este foarte posibil să intrați în posesia unor sume de bani care vi se datorează de ceva vreme.

BALANȚA (23.09-22.10). O persoană de sex opus vă va lua prin surprindere azi. Simpatia va fi de ambele părți, astfel încât veți începe o prietenie trainică.

SCORPIONUL (23.10-21.11). Este posibil să plecați într-o călătorie pentru rezolvarea unor probleme profesionale.

SĂGETĂTORUL (22.11-21.12). Veți obține niște informații care vă vor ajuta în viitorul apropiat.

CAPRICORNUL (22.12-19.01). Aveți de smuls o promisiune din partea unei persoane influente fără de care nu veți putea avansa în afacerile pe care le întreprindeți.

VĂRSĂTORUL (20.01-19.02). Nu vă prea puteți bucura de banii pe care i-ați câștigat, pentru că partenerul (a) de viață este cam risipitor (oare).

PEȘTII (20.02-20.03). Dorința dvs. de manifestare este foarte mare și nu este exclus să faceți afirmații neavenite. Dacă veți continua să fiți atât de perfecționist veți sfârși prin a rămâne singur, lucru care nu v-ar plăcea.

Cooperativa de Credit Banca Populara MINERVA
acordă următoarele dobânzi pentru depozitele la termen:
1luna - 64%
3luni - 67%
6luni - 69%
9luni - 69%
12luni - 69%
La cererea clientului dobânda se poate capitaliza.
DEPOZITELE SUNT ASIGURATE !
Acordăm în sistem C.A.R. credite în regim de urgență
48 ore
credite în regim normal - 1 luna
cu dobanda anuala
22 %
credite pentru achizitionare bunuri cu dobanda anuala de
60%
Informații la agenția din Arad Piața Spitalului de copii, bl. H - parter (lângă "Gospodarul") sau la tel/fax 057 / 255229

Ziarul „ADEVĂRUL" utilizează informații transmise de agențiile de presă MEDIAFAX și ROMPRES.

ADEVĂRUL
COTIDIAN INDEPENDENT ARAD
Editor: S.c. ADEVĂRUL s.r.l. Arad
● COD FISCAL R 1681938 ● COD SICOMEX 19.604 ● CERTIFICAT J 02/1886 din 31 X 1991 ● COD SIRUES 020956601 ● ISSN 1220 - 7489

Redacția și administrația: 2900 Arad, Bd. Revoluției nr. 81. **Telefoane:** SECRETARIAT - **281802**, fax **280655, 280625**; ADMINISTRAȚIE - CONTABILITATE- **281797**; MICA PUBLICITATE - **210775**. MAREA PUBLICITATE - **280904**; CLUBUL PRESEI - **280989**.

Consiliul de administrație: DOREL ZĂVOIANU (președinte) **telefon 281802, 280625**; ȘTEFAN TABUIA (vicepreședinte) **telefon 210776**; MIRCEA CONTRAȘ (redactor-șef) **telefon 281802, 280854**; NICU COJOCARU (director comercial) **telefon 280904**; DOREL BARBU (contabil-șef) **telefon 281797**.

Colegiul de redacție: MIRCEA CONTRAȘ (redactor-șef); AUREL DARIE (secretar general de redacție) **telefon 281802, 280854**; MIRCEA DORGOȘAN (șef secție actualități); telefon **281855; 280003**; IOAN IERCAN (șef secție politică), telefon **280943**; DORU SAVA (șef secție social-economic), telefon **281738**; VASILE FILIP (șef secție cultură-învățământ), telefon **281855; 280003**; ALEXANDRU CHEBELEU (șef secție sport), telefon **281701**; SORIN GHILEA (șef secție tineret) **telefon 281855, 280003**; MARCEL CANCIU (șef secție foto), telefon **280943**; NICU COJOCARU (șef secție publicitate) telefon/fax: **280904**.

Tiparul executat la Imprimeria S.C. MEDIAGRAF S.A. ARAD, str. Feleacului F.N., telefon 250902, fax 250920.

„ADEVĂRUL" VĂ ASCULTĂ

La telefonul dimineții, 280944, între orele 9,00-12,00

● D-na **ANCA RAȚ**, domiciliată în blocul 718, Micălaca, ne spune că deși, actualmente locuiește singură în apartament, președintele Asociației de locatari îi cere să plătească pentru mai multe persoane.

Potrivit Legii nr. 114/1996, deocamdată singura, în vigoare care să reglementeze astfel de raporturi, pentru a fi scutită de cheltuieli suplimentare, cititoarea noastră trebuie să facă o cerere către Comitetul asociației de locatari. Cerere prin care trebuie arătată situația existentă în prezent.

● Domnul **VASILE GAVRILAȘ** ne spune că are serioase suspiciuni cu privire la exactitatea măsurătorilor unor pompe de benzină din anumite stații de distribuție din orașul nostru.

Oficiul județean pentru protecția consumatorilor și, mai ales în acest caz, Centrul județean de metrologie Arad, sunt două instituții care ar putea lămuri „suspiciunile" cititorului nostru.

Redactor de serviciu,
C. T.

UTILITARE

PIEȚE, TÂRGURI

Astăzi este zi de piață la Chișineu Criș, Lipova, Pâncota, Felnac, Grăniceri, Hălmagiu, Moneasa, Pecica, Vărșand, Socodor, Șeitin, Vladimirescu, Zimandu Nou, Covăsânț. Târguri **săptămânale** se desfășoară astăzi la Lipova, Pâncota, Hălmagiu, Moneasa.

FARMACIA DE SERVICIU

În nopțile de sâmbătă până luni este de serviciu, cu program non-stop, **Farmacia 71**, Piața Avram Iancu, telefon **280979**.

Farmacia **„Crai Nou Alfa"**, situată la parterul blocului 68, cartierul Alfa, telefon **277644** și **„Noua Farmacie"**, strada Andrei Șaguna nr. 15, telefon **948**, sunt de serviciu cu program non-stop.

CONSULTAȚII ȘI TRATAMENTE CU PROGRAM NON-STOP

Cabinetul „Apollonia", situat la parterul blocului din spatele Casei Albe (zona Gării), str. Miron Costin nr. 13, sc. A, ap. 1, tel. 251225, efectuează tratamente injectabile (intramuscular și intravenos), aerosoli, E.K.G., ecografie și analize laborator.

CABINET STOMATOLOGIC

Cabinet stomatologic privat, Bd. Revoluției nr. 62 (vizavi de Biserica Roșie), telefon **256665**, deschis zilnic între orele 8,00-12,00 și 14,00-20,00.

URGENȚE STOMATOLOGICE

Serviciul de urgență stomatologică, situat pe strada Andreescu - vizavi de ieșirea de la Cinematograful Dacia - este zilnic deschis non-stop. Telefon: **253794**. Cabinet stomatologic privat, Bd. Revoluției nr. 62, (vizavi de Biserica Roșie), telefon **256665**, deschis zilnic între orele 8,00-12,00 și 14,00-20,00, iar sâmbătă și duminică între orele 9,00-21,00.

ÎNREGISTRĂRI ÎN CAZ DE DECES

În caz de deces, la Biroul de stare civilă de la Primăria Arad se pot face înregistrări sâmbătă și duminică, între orele 9-11.

PREȚUL AURULUI

BANCA NAȚIONALĂ. Pentru gramul de aur de 24K: prețul cu ridicata - 164.052 lei, iar prețul de achiziție - 147.646 lei. Prețuri valabile ieri. **PIAȚA NEAGRĂ - Aur 14 K** cumpărare: 95.000 lei/g, vânzare: 105.000 lei/g. **Aur 18 K** cumpărare: 120.000 lei/g, vânzare: 130.000 lei/g.

Echipa de serviciu
GABRIELA GROZA
-secretar de redacție.
Bianca Felea, Adela Homorăceanu, Ioan Leac, Dina Rujan, Ramona Vidulescu
– tehnoredactare computerizată.
Ioana Frățilă, Doina Jurcă, Madiana Mican Aurica Telcian
– corectură.

Liceul Pedagogic „Dimitrie Țichindeal" - la 187 de ani de la înființare

ZIUA ȘCOLII

Ieri la Liceul Pedagogic „Dimitrie Țichindeal" s-a sărbătorit **„Ziua Școlii"** la 187 de ani de la înființare a acestuia. După un pelerinaj la cimitirul „Eternitatea" a urmat un moment festiv în fața statuii lui Dimitrie Țichindeal din curtea liceului. După parastasul întru pomenirea dascălilor școlii, ținut de către părintele consilier **Vasile Pop** și părintele **Pavel Medelean** s-au rostit diverse alocuțiuni de către invitații prezenți. Am remarcat prezența viceprimarului **Sorin Neamțu**, vicepreședintele C.J. **Achim Alexa**, inspectori de specialitate de la Inspectoratul Județean Școlar Arad, reprezentanți ai Liceelor Pedagogice din **Timișoara, Beiuș, Caransebeș** și **Deva**. După care a avut loc lansarea revistelor: „Plus" (a cadrelor didactice de la Liceul „Dimitrie Țichindeal"), „Tribuna Elevilor" și dezvelirea bustului lui **Mihai Eminescu**.

În încheiere a avut loc un spectacol muzical literar condus de către profesorul **Petru Jurița** cu participarea Anei-Maria Todea (cls. VI A), a corului claselor gimnaziale (dirijat de prof. **Livia Belle**) și a unui grup de elevi din clasele a IX-a și a XIII-a (sub îndrumarea prof. T. Dragomir și prof. Gh. Crișan).

OLIMPIU BULZAN

Foto: AL. MARIANUȚ

Încă o alarmă falsă

JOI NOAPTEA CINEVA A ANUNȚAT POLIȚIA CĂ HOTELUL „PARC" VA SĂRI ÎN AER

Joi seara, în jurul orelor 22,40, Poliția municipiului Arad a fost sesizată telefonic de o persoană necunoscută (bărbat) că la Hotelul „Parc" din municipiul Arad a fost amplasată o bombă.

La fața locului s-au deplasat câte o echipă de polițiști, una de la SRI și Grupa Pirotehnică a I.J.P. Timiș, care au luat măsuri de izolare a locului, asigurarea securității zonei și interzicerea accesului în perimetru.

A fost cea de-a treia alarmă de acest gen în numai 48 de ore, care în final s-a dovedit a fi falsă. Chiar dacă polițiștii au avut convingerea că la mijloc e vorba tot de o alarmă falsă, ei au fost nevoiți să intervină. Din păcate, cel care și-a găsit să se amuze în acest fel nu este conștient de costul unei astfel de descinderi a Poliției precum și a faptului că legea sancționează extrem de sever astfel de... „jocuri".

După cum ne-a declarat dl. col. **Teodor Pantea** - șeful Poliției Municipiului Arad: **„Poliția a solicitat punerea sub observație, pe lângă telefoanele instituțiilor de învățământ din municipiu și județ și pe cele a celor mai importante instituții publice."**

DANA LASC

Duminică, la Bocsig

FESTIVALUL JUDEȚEAN AL DANSULUI CĂLUȘĂRESC

Inspectoratul pentru Cultură al Județului Arad în colaboare cu Căminul Cultural Bocsig, organizează duminică, 14 noiembrie 1999, de la ora 15, în sala Căminului Cultural Bocsig ediția a IX- a **Festivalului Județean al dansului călușăresc**. Participă formații de călușari și dansuri populare. Ansamblul folcloric Ardeleana al Căminului Cultural Bocsig, precum și soliștii vocali Florin Budău, Alina Marcea, Simona Horga, Monica Groza și Teodor Coraș. După spectacol se organizează bal cu formația Ardeleana. Manifestarea va fi deschisă la ora 14, cu parada formațiilor participante și cu lansarea volumului de versuri **„POEME DE LA SAT"** al poetului **Petru Abrudean** din Răpsig, volum apărut recent la editura „Viața Arădeană".

CEC S.A. - Sucursala Arad

PROGRAMĂRI PLĂȚI COMPENSATORII ORD. 98/1999 - RATE LUNARE

Nr. crt. Ziua/Data Agenția nr. 2 Arad, str. Horia/Societate Program de lucru 7,30-19,00 Agenția nr. 4 Micălaca, bl. 146 - lângă P-ța Soarelui/Societate Program de lucru 8,00-16,00

1. Luni, 15.11.1999	ARIS SA	Constar SA
2. Marți, 16.11.1999	AZOMA	Vagoane Călători
3. Miercuri, 17.11.1999	UTA SA	TEBA SA
4. Joi, 18.11.1999	Vagoane Marfă	IFET SA
5. Vineri, 19.11.1999	Vagoane Marfă	Victoria SA
6. Luni, 22.11.1999	*Foraj Zădăreni	TRANS AR
		Intertrans Lipova
		Vini. Vit. Barațca
		AGROMEC Gurahonț
7. Marți, 23.11.1999	Construcții rutiere	Zootehnica Ceala
		COMTIM
		Apele Române
Joi, 25.11.1999	CFR	
Vineri, 26.11.1999	- restanțierii numai la Agenția 2 Arad	

*** Disponibilizații de la Foraj Zădăreni care nu au fost programați în 10.11.1999**

În urma ciocnirii dintre două autoturisme

AU FOST AVARIATE GRAV 6 AUTOTURISME KIA

Biroul de presă al I.J.P. Arad, ne-a furnizat ieri amănunte legate de accidentul de circulație, produs joi dimineața pe raza localității Pecica, urmat, printre altele, cu îngreunarea circulației pe respectivul tronson de drum, timp de mai multe ore.

În timp ce cetățeanul turc **Akadogan Huseyn**, 44 ani, conducea autotirul 34-U-1320 și remorca 34-U-4760 din direcția Arad spre Nădlac, datorită carosabilului umed și neadaptării vitezei la condițiile de drum alunecos, a derapat și a intrat pe contrasens, acroșând autotirul KP-49-34-M și remorca M-4-32-KP pe care l-a avariat ușor, după care s-a tamponat frontal cu autotirul KP-49-33-M și remorca M-4-43-KP, condus de **Takman Branko**, 51 ani, cetățean sloven.

În urma impactului, au fost accidentați grav ambii conducători auto, avariate grav cele două autoturisme și 6 autoturisme marca KIA, care se aflau în remorca înmatriculată în Slovenia.

Valoarea prejudiciului n-a fost încă stabilită.

D. L.

Concluzii la final

„TÂRGUL O.N.G.- URILOR A AVUT UN REAL SUCCES"

Săptămâna trecută, în holul Teatrului de Stat Arad a avut loc Târgul Organizațiilor Neguvernamentale. Într-o conferință de presă, dl.Cristian Cojocaru, coordonatorul centrului de consultanță și colaborare între O.N.G.-uri și administrația publică locală, a făcut o scurtă evaluare a evenimentului.

„Ținând cont de faptul că a fost prima ediție, putem considera că târgul a avut un real succes. Ne-am propus trei obiective: să ne facem cunoscuți (ceea ce am și reușit), să implementăm activitatea de voluntariat și să identificăm eventualii sponsori. Cred că primul pas a fost făcut și mai așteptăm încă rezultatele care sperăm să vină în scurt timp." ne-a declarat dl. Cojocaru.

Una dintre problemele acestei ediții a fost aceea a spațiului, deoarece holul teatrului a devenit la un moment dat neîncăpător, atât pentru reprezentanții celor 36 de organizații participante, cât și pentru vizitatori.

Organizatorii speră ca anul viitor să primească mai mult sprijin din partea Primăriei, pentru a putea realiza ceva mai amplu, cu un impact mai mare. **„Conjunctura economică este nefavorabilă, la fel și cadrul legislativ mai ales în ceea ce privește sponsorizarea, dar noi trebuie să facem totul ca să ne descurcăm".**

SORINA AMBRUȘ

Amiciție...

Foto: ȘT. MATYAȘ

POLIȚIA PE ȘOSELE

În puncte fixe și pe trasee, polițiștii au testat și verificat 1.280 de autovehicule în trafic. În urma acestor controale polițiștii au reținut 11 certificate de înmatriculare pentru defecțiuni tehnice și au aplicat 150 de amenzi pentru încălcarea Legii circulației, în valoare de 19.350.000 lei. Polițiștii au ridicat în vederea suspendării 9 permise de conducere, 4 dintre acestea pentru conducere sub influența alcoolului. Este cazul numiților: **Zagoi Gligor**, din Plescuța, cu autotorismul AR-22-ECV; **Hotopan Petru**, din Arad, cu autoturismul AR-01-EFT; **Handea Ioan**, din Sâmbăteni, cu autoturismul AR-03-FIB și **Șandor Florin**, din Fizeșul Gherlei, cu autoturismul AR-60-TEX.

CU OCAUA MICĂ

Poliția îi cercetează în stare de libertate, pentru vânzare cu lipsă la măsurătoare și creere de plusuri în gestiune pe Faur Marin, 24 ani, din Cuvin, barman la S.C. LACI JUNIOR SRL și Stoica Marinela, 28 ani, barmană la S.C. ROTISERIA BRĂDEANĂ SRL, din Sântana, care au vândut băuturi alcoolice cu lipsă la măsurătoare.

POATE MĂ SCOATEȚI DV. DIN ÎNCURCĂTURĂ ...

„Am citit articolul „Cuiul lui Pepelea - Calculul cheltuielilor cu încălzirea", scris de dl. Mircea Dorgoșan și sunt întru totul de acord cu cele expuse acolo. Problema mea este însă alta.

Odată cu introducerea gazului metan în clădirea în care locuiesc, vor exista două categorii de consumatori de apă rece: 1. Cei care sunt branșați la apă caldă (ARTERM) și 2. Cei care își încălzesc apă caldă în apartament, mai precis, încălzesc apă rece.

Eu fac parte din prima categorie, iar vecinul meu din a doua categorie. Ca să fac economie la aragaz, eu nu încălzesc deloc apă rece, nici măcar pentru gătitul mâncării. Pentru supă, ciorbă sau ceai, eu iau apă caldă de la robinetul de apă caldă. Consum apă rece numai cât beau, vreo câteva pahare pe zi, cam 1 litru de apă rece pe zi. Vecinul meu și-a introdus gaz metan în teracotă și la o sobă de gătit, tip Vesta, din bucătărie. Comparativ, el consumă mult mai multă apă rece decât mine. El poate consuma apă rece pentru gătitul mâncării, pentru spălatul rufelor, pentru îmbăiere (are vană de baie) etc. Poate consuma de 100-200 ori mai multă apă rece decât mine, care consum cam 1 litru pe zi. De aceea, îmi pun problema cum să repartizez cheltuielile pentru consumul de apă rece.

În legea 114, articolul 58, se specifică: „Cheltuielile pentru consumul de apă și pentru canalizare, corespunzătoare facturilor prezentate de furnizor și însușite de asociația de proprietari, vor fi repartizate proporțional cu numărul de persoane care locuiesc în clădire (avem contor de apă rece la stradă). Dar dacă procedez așa, voi fi profund nedreptățit, fiindcă eu consum, cum am arătat mai sus, mult mai puțină apă rece decât vecinul meu. Poate că ar exista, totuși, o posibilitate de rezolvare a acestei probleme. Puțin mai jos, la același articol 58 din legea 114, apare alineatul următor: „În cazuri excepționale, în lipsa aparatelor de înregistrare a consumului de apă, acest consum se determină potrivit normelor legale, în sistem pausal, pe fiecare tip de consumator" (menționez că nici unul nu avem contoare de apă rece la apartament, eu neputând să-mi instalez contor, din cauza pensiei mici pe care o am).

Așa stând lucrurile, mă gândesc dacă n-ar fi indicat să-l încadrez pe vecin în „Lista de baremuri orientative pentru determinarea în sistem pausal a consumatorilor de apă, pe categorii de consumatori."

O scrisoare pe săptămână

În această listă, în articolul 3, se specifică: „Pentru imobilele cu instalații interioare de apă caldă și canalizare, cu preparare locală a apei calde menajere, baremul este de 6,3 m.c./persoană/lună". În acest caz, ar rezulta pentru vecinul meu un consum de 210 l apă rece pe zi. Desigur că vecinul meu ar obiecta și ar spune că el nu încălzește și nu folosește atât de multă apă rece pe zi. Într-adevăr, e cam exagerat să încălzești pe o sobă de bucătărie „Vesta" 210 litri apă pe zi, deși, teoretic, e posibil. Nu știu cum să procedez. Dacă-l încadrez pe vecin la articolul 3 din Lista de baremuri, e foarte posibil să-l nedreptățesc. Dacă fac repartizarea cheltuielilor de apă rece proporțional cu numărul de persoane, mă nedreptățesc pe mine.

Poate că mă scoateți dvs. din încurcătura asta și găsiți o rezolvare rezonabilă."

Ioan Ștefanovici, pensionar, Arad, Strada Caragiale nr. 46, ap. 7

O situație, să recunoaștem destul de încurcată, cel puțin la prima vedere, cititorul nostru fiind, pe bună dreptate derutat, de unde și întrebările ca și răspunsurile pe care și le pune și și le dă singur.

Firește, discutând strict legal, soluția este cea cunoscută, respectiv repartizarea cheltuielilor cu apa rece în funcție de numărul de persoane așa cum stipulează foarte clar și Legea 114/1996, situație în care într-adevăr, cum declara dl. Ioan Ștefanovici el este oarecum nedreptățit.

Ce s-ar putea face - după părerea noastră - este un singur lucru. Și anume, fie montarea de către dl. Ioan Ștefanovici a unui contor individual de apă caldă și apă rece, fie a unui contor individual de apă rece de către vecinul dlui I. Ștefanovici, în acest fel nemai existând nici un fel de discuții și de suspiciuni, fiecare plătind exact ce și cât a consumat.

M. DORGOȘAN

IERI, POLIȚIȘTII ARĂDENI AU GĂSIT CADAVRUL TAXIMETRISTULUI MAGHIAR

Prin amabilitatea **doamnei cpt. Floare Dan**, șef al compartimentului de presă și relații publice a I. J. P. Arad, am aflat că ieri, polițiștii, la capătul unui apreciabil volum de activități, au găsit într-un șanț, la aproximativ 15 km de Arad, pe DN7, cadavrul cetățeanului maghiar **Kurai László**, 63 ani, taximetrist particular, care a intrat în România pe 4 noiembrie, în jurul orei 8,00, însoțit de cetățenii români **Onofrei Felix-Ciprian**, 23 ani și **Adumitroaie Neculai**, 21 ani, ambii din Piatra Neamț, iar ultimul cu antecedente penale.

În dimineața zilei de 4 noiembrie, cei doi cetățeni români, aflați într-un bar din Mako își băteau capul cum să facă rost de niște bani. În final, au ajuns la concluzia că cel mai ușor ar putea face rost de ei, de la un... taximetrist. Și pentru că, bănuiau ei, bani mai mulți ar trebui să aibă unul care are și o mașină mai ca lumea, și-au pus ochii pe Kurai László, care se afla la volanul unui Mercedes Turbo Diesel Automatic, aproape nou. În fața restaurantului Korona din Mako, aceștia s-au urcat în Mercedes și s-au înțeles cu taximetristul să-i aducă la Arad pentru 9000 de forinți.

La aproximativ 7 km de Arad, cei doi au hotărât că e cazul să-și pună planul în aplicare. După ce l-au lovit în cap pe șofer, au condus mașina pe un drum lateral. I-au aplicat șoferului mai multe lovituri cu un corp contondent, după care l-au abandonat într-un canal de irigații desecat, pe raza localității Sântana, ei continuându-și drumul spre Piatra Neamț. Lângă cadavrul taximetristului, polițiștii au găsit parul cu care cei doi l-au lovit în cap, o geacă și o brichetă care i-au aparținut cetățeanului maghiar.

În apropiere de hipodrom, cei doi au spălat mașina și au aruncat un covor plin de sânge și alte obiecte. Actele lui Kurai László au fost abandonate și au fost găsite pe raza localității Păuliș.

Ajunși la Piatra-Neamț, cei doi s-au cazat la o persoană privată, unde au plătit cu ceasul furat de la taximetrist. Fiind dați în urmărire generală ei au fost identificați și reținuți de polițiștii din Piatra Neamț. Mai aveau asupra lor și 40.000 de forinți... și mașina.

Cadavrul lui Kurai László a fost transportat la Morgă, în vederea autopsierii.

Cei doi români sunt cercetați în stare de arest preventiv, pentru săvârșirea infracțiunilor de omor deosebit de grav și riscă o pedeapsă de 25 de ani închisoare sau poate chiar închisoare pe viață.

DANA LASC

HAJDU LA TÂRG

Ieri, în a doua zi a târgului AR-MEDICA '99, ce se desfășoară la Sala Sporturilor, s-a aflat și ministrul sănătății, Hajdu Gabor. Însoțit de prefectul Gheorghe Neamțiu, subprefectul Bognar Levente, directorul Direcției de Sănătate Publică Arad, Eugen Vancu, Hajdu Gabor a vizitat întreg târgul, oprindu-se în fața fiecărui stand.

Prezentările au fost făcute de reprezentanți ai Camerei de Comerț, Industrie și Agricultură a județului Arad, principalul organizator al târgului de medicină, stomatologie, farmacie, aparatură și instrumente medicale.

Ministrului Gabor i s-au prezentat, de către firmele expozante, aparate medicale de ultimă oră, instrumente performante.

Hajdu Gabor a fost plăcut impresionat de această ediție a târgului AR-MEDICA organizat la Arad, el declarând: „Târgul mi-a făcut o bună impresie. Pentru mine este prima ediție, deși el se află la cea de-a șasea. Faptul că multe firme sunt permanente, se întorc anual, înseamnă că există o șansă de succes. Am participat de două ori la târgul de la București și eu cred că acesta de la Arad e absolut comparabil cu cel din Capitală."

GERLINDE KNAP

Comisia municipală de apărare împotriva dezastrelor comunică

ÎN ATENȚIA AGENȚILOR ECONOMICI, INSTITUȚIILOR PUBLICE ȘI A POPULAȚIEI

În perioada 14-16.11.1999, este probabilă o răcire accentuată a vremii, așteptânu-se căderi de lapoviță și ninsoare, precum și intensificări ale vântului (îndeosebi în est și sud, cu viteze cuprinse între 60 și 70 km/h - la munte până la 100 km/h).

Pentru preîntâmpinarea efectelor negative asupra activităților economico-sociale, luați măsurile necesare.

Președintele comisiei,
Av. Valentin Paul Neamț
(974262)

ASUB a decis încheierea grevei generale

ÎN URMA UNEI MEDIERI A PREȘEDINTELUI CONSTANTINESCU

Asociația Studenților din Universitatea București (ASUB) a decis, ieri, încetarea grevei generale, în urma unor discuții ce au avut loc, la Palatul Cotroceni, între președintele Emil Constantinescu și reprezentanții studenților protestatari. Președintele ASUB, Luis Lazarus, a declarat, la sfîrșitul discuțiilor, că protestul va continua sub formă de grevă japoneză, pînă la rezolvarea revendicărilor legate de mărirea cuantumului burselor. Lazarus a spus că, în urma unei convorbiri telefonice între șeful statului și ministrul Finanțelor, Decebal Traian Remeș, au fost identificate fonduri pentru indexarea cu sută la sută a subvențiilor pentru cămine, precum și pentru transport în comun, din fondurile de rezervă ale Ministerului Educației Naționale. De asemenea, studenții vor beneficia de două călătorii gratuite pe CFR, în perioada sărbătorilor de iarnă. În ceea ce privește mărirea burselor, Lazarus a afirmat că aceasta rămîne o problemă în discuție, urmînd ca, pînă la rezolvarea acestei solicitări, studenții ASUB să-și continue forma de protest în regim de grevă japoneză.

Purtătorul de cuvînt al Președinției, Răsvan Popescu a declarat că președintele Emil Constantinescu va face diligențele necesare pe lîngă Banca Mondială în vederea derulării unui program de finanțare pentru studenții ce nu au domiciliul în orașul în care își fac studiile, în funcție de veniturile părinților, precum și a unui program de susținere pentru studenții cu rezultate excepționale.

Conferință de presă la Prefectură

MINISTRUL HAJDU GABOR ADUCE VEȘTI BUNE

Ieri după-masă, în sala „Rotondă" a Prefecturii, ministrul Sănătății dl. Hajdu Gabor, a susținut o conferință de presă cu ocazia vizitei efectuate la Arad.

Prefectul Gheorghe Neamțiu, care l-a însoțit în toate instituțiile vizitate, a relevat faptul că „domnul Hajdu este poate singurul ministru care a acordat o atenție sporită problemelor sanitare locale." Ministrul Sănătății și-a început alocuțiunea prin a aminti că, cel puțin pentru dumnealui, ziua de ieri a fost una aniversară: „Astăzi (n. r. - ieri) se împlinesc exact 16 luni de când am fost instalat în funcția de ministru."

Dl. Hajdu Gabor a menționat că în tot acest timp a încercat să onoreze toate solicitările venite din partea Direcției de Sănătate Publică Arad, pentru îmbunătățirea actului medical în județul nostru.

„Din păcate, resursele Ministerului Sănătății sunt limitate. Atât la capitolul investiții cât și pentru procurarea de aparatură performantă. Suma de aproape 400 de miliarde de lei, primită din rectificare, nu a fost repartizată echitabil. Nu au existat criterii stabilite pentru distribuirea fondurilor la sănătate" a precizat dl. Hajdu Gabor.

Ministrul Hajdu Gabor a anunțat că are o veste bună pentru arădeni: „În două luni, în Spitalul Județean va funcționa un computer tomograf, foarte performant, de ultimă generație. Am semnat aproape toate formalitățile legate de acest aparat."

FLAVIUS NĂSTĂSACHE

Cu mai bine de o lună și jumătate înainte de Anul Nou

ASTORIA NU MAI ARE LOCURI PENTRU ULTIMUL REVELION AL MILENIULUI

Dacă în urmă cu un an de zile cererile pentru petrecerea unui revelion la un hotel dintr-un oraș ca Aradul erau modice, probabil ascensiunea urbei noastre în domeniul economic în ultimul an a făcut ca în 1999, solicitările să depășească cu mult oferta celui mai de vază hotel din Arad, Astoria.

Printre persoanele ce vor sărbători aici trecerea în anul 2000, se numără și o pleiadă de oameni de afaceri străini ce au investit deja în Arad sau sunt în relații de corespondență cu firmele ce și-au plasat banii în orașul nostru. Aproape jumătate dintre cei ce au ales Astoria pentru a marca trecerea în ultimul an al acestui mileniu sunt străini. Dintre aceștia fac parte și colaboratorii concernelor Trinity Industries din SUA (care au achiziționat pachetul majoritar de acțiuni de la S.C. Astra Vagoane S. A.), Lucas (fabricant de ansamble și subansamble auto), Billa (care va inaugura în cel mult opt luni de zile un supermarket de proporții la Arad) etc.

Numărul total al persoanelor care vor face în acest an revelionul la Astoria este de 270. „Solicitările au început de-o lună și deja nu mai sunt locuri" - ne-a spus Constantin Bîja, directorul general al societății.

Chiar dacă prezența străinilor abundă, prețurile practicate de S.C. Continental Astoria S.A. nu vor depăși 1,2 milioane de lei/persoană, sumă în care se include meniul și programul special pregătit pentru revelion.

Spre satisfacția noastră, a locuitorilor acestui oraș, banii cheltuiți de turiștii veniți să petreacă revelionul în Arad vor îmbogăți austerul buget local, fapt ce ne dă convingerea că anul viitor vom avea drumuri mai bune, străzi mai luminate sau gunoaie mai puține.

DIANA DUȚU
Foto: **V. MUSCA**

Dialoguri neconvenționale

„ÎN TINEREȚE AM FOST ATRAS DE IDEEA UNEI CARIERE ARTISTICE"

- Întotdeauna v-ați dorit... dreptul?

– Nu întotdeauna! Tata a fost avocat timp de 45 de ani și probabil că de aceea am ales și eu aceeași profesie, în tinerețe am fost atras de ideea unei cariere artistice, mama fiind actor și profesor de teatru la Școala de Arte. Inițial, pentru că în general înscrierea la Facultatea de Regie presupunea existența unei diplome umaniste, părinții m-au convins că ar fi mai bine să urmez dreptul și abia apoi regia ca a doua facultate.

– Până la urmă regia n-a mai fost...

– Nu. Și cred că de altfel a fost o opțiune mai mult legată de vârsta respectivă, deși cei născuți în zodia Peștilor au certe înclinații artistice.

– În cariera politică vă avantajează zodia?

– Cred că da, peștii sub o aparență moale au multă tenacitate. Sunt exemple destule...

– Ați fost curios vreodată să știți ce fel de conducător, adică dur sau bun, vă consideră subalternii dvs.?

– Cred că oamenii care nu mă cunosc destul de bine, mă consideră un tip foarte blând iar cei care mă cunosc își dau seama că e doar o aparență. De altfel, marca de blândețe încerc să o transform într-un avantaj, impresia omului de pe stradă e că un primar trebuie să pară o mână de oțel. Eu spun că aparențele, de fapt, nu contează importante sunt întotdeauna rezultatele și respectul pe care trebuie să-l ai în orice împrejurare față de oameni. Sincer să fiu tolerez foarte greu nesimțirea, lipsa de politețe.

– Presupunând că ne aflăm în fața alegerilor, spuneți-mi d-le primar dacă ați putea să o luați de la capăt pentru încă patru ani? Vă place să fiți... primar?

– Îmi place extraordinar de mult ceea ce fac, deși misiunea de primar nu e una ușoară, e un lucru fascinant care te face să îți descoperi dimensiunea reală ca individ și greu mi-aș putea imagina un lucru care să mă facă mai fericit decât acela ca arădenii să mă considere demn de a-i reprezenta în continuare. Ei de altfel, fiind singurii care pot hotărî în această privință. Ca individ mi-am descoperit resurse pe care nici eu nu le bănuiam pentru că am trecut prin situații limită pe care am reușit să le rezolv deși păreau fără ieșire. Un argument în plus, ar fi acela că să fii un bun primar îți trebuie o experiență, pe care eu spre deosebire de contracandidații mei o am.

– La ce ați renunțat pentru a vă îndeplini misiunea aici la Primărie, așa cum ați crezut că e mai bine?

– Am renunțat la cabinetul de avocatură care funcționează în casa părinților mei din 1958 și care mergea foarte bine. După 17 ani de profesare a avocaturii, care va rămâne meseria de bază, am hotărât că este momentul să realizez o carieră politică. Cred că viața politică românească are nevoie de un alt tip de politician decât cel postrevoluționar. Nu prea văd instalat în fotoliul de primar al unui oraș o persoană care să nu vorbească fluent câteva limbi străine. Genul de primar gospodar, în stil hei-rupist care scoate funcționarii Primăriei să mătură strada mi se pare mai potrivit pentru o comună, strada și orașul devin mai curate dacă reușești să atragi investiții, adică bani! E falsă afirmația că un bun primar știe să facă bani din orice. Din sponsorizări poți face un pom de Crăciun și un spectacol dar nu poți rezolva adevăratele probleme decât atrăgând resurse financiare prin dezvoltarea orașului, prin aducerea de investiții autohtone și străine. E calea prin care au reușit cei din jurul nostru: Polonia, Cehia, Ungaria. Oferă-i investitorului garanția că va fi tratat corect și că va deveni proprietar al terenului pe care își face investiția (noi suntem primii care am vândut terenuri către investitori) și atunci rezultatele nu vor întârzia să apară.

– Ce face domnul primar în puținul timp liber. Ce pasiuni aveți?

– Principala pasiune e familia pe care o consider marele meu atu, soția și fiul meu dar și părinții noștri mă ajută foarte mult și nu-mi reproșează niciodată puținul timp pe care pot să-l dedic lor.

– În ce magazine vă face plăcere să intrați?

– Îmi plac locurile aglomerate și în general nu am nevoie pentru deconectare de izolare. Din contră mă deconectez făcând cumpărături, lucru care îmi place foarte mult, sau citind o carte.

– Ce femei vă plac?

– Sunt printre bărbații fericiți care sunt la fel de îndrăgostiți de soție și acum ca în ziua căsătoriei.

A consemnat
SORIN GHILEA

PRIMĂRIA MUNICIPIULUI ARAD

ORGANIZEAZĂ CONCURS DE OFERTE

Având în vedere prevederile Ordonanței 162/1999 Primăria Municipiului Arad organizează centre zonale pentru derularea activității de acordare a subvențiilor pentru cheltuielile cu energia termică.

Pentru zona Micălaca, Primăria solicită oferte de închiriere pentru un spațiu în suprafață de aproximativ 150 m. p. Spațiul trebuie să fie dotat cu instalații de căldură, de iluminat și grup social.

Ofertele se depun până în data de 16.XI.1999, la sediul Primăriei Municipiului Arad.

Adjudecarea ofertelor va avea loc în dată de 17.XI.1999, orele 9,00, la sediul Primăriei Municipiului Arad, Serviciul social, în Palatul Cenad.

Primar,
Av. VALENTIN PAUL-NEAMȚ
(974260)

Tableta zilei

ZIDURI

Am urmărit cu interes sărbătorirea a 10 ani de la dărâmarea zidului care a împărțit Berlinul, - dar, in extenso, și lumea - în două „lagăre". Într-un fel cele două „lagăre" au intrat în amintiri și în istorie, așa cum a intrat și zidul Berlinului.

Numai că istoria, ca și focul, lasă în urma sa zgura, care nu piere odată cu stingerea focului. Cele două lagăre nu mai există, oarecum, politicește, dar din alte puncte de vedere între est și vest se mai păstrează un zid, chiar dacă el s-a mutat mai spre est și, din păcate, noi, românii, nu ne aflăm de partea fericită a zidului. Zidurile materiale, din cărămidă sau beton, pot fi și sunt dărâmate cu târnăcoape sau buldozere. Alte ziduri mult mai puternice decât piatra rămân însă de neclintit în mintea oamenilor.

Germanii din fosta RDG și acum se simt ca nemți de mâna a doua în comparație cu frații lor din RFG. Și, probabil, așa și sunt priviți de către cei din vest, care trebuie să scoată bani din pungă pentru a-i ridica pe estici la un nivel asemănător sau apropiat cu al germanilor din fosta RFG. Ce să ne mai mirăm noi atunci când suntem priviți așa cum suntem priviți și suntem ținuți la ușile noilor imperii în curs de a se naște. Fie el acest imperiu și UE. Căci acum mai puțin granițele, dar banii definesc aceste imperii. În mintea germanilor din est, ca și în cea a nemților din vest există un zid care, în mod cert va fi dărâmat cândva, dar mai e ceva până atunci.

Zidul Berlinului a fost dărâmat. Zidurile din minte pot fi dărâmate odată cu dispariția mentalităților generate de zeci de ani de construcție a acestor ziduri. Se pot da destule exemple de astfel de ziduri. Atitudinea democratică, respectul pentru opinia celuilalt, atitudinea față de proprietate, față de istorie și față de muncă sunt tot atâtea ziduri care mai dăinuie în mintea „omului nou". În mod cert, unii dintre noi vor trece în neființă cu aceste ziduri în cap. Cei tineri, al căror creier n-a fost atât de bătătorit de învățăturile marxist-leniniste și socialiste pot dărâma cu mult mai mare ușurință obstacolele din minte generate de mentalități învechite. Generațiile mai vârstnice nu mai au nici cheful, nici energia necesară pentru a escalada sau dărâma ziduri. Cu rare excepții.

Nu știu când lumea va celebra dărâmarea unor astfel de ziduri, pentru că actul în sine este mult mai greu de definit în timp și spațiu. Eventual, fiecare va putea să-și definească propria sărbătoare atunci când își va dărâma propriul zid.

Și o întrebare foarte terestră cu aplicare la starea societății românești de astăzi: are un nemâncat forța de a dărâma ziduri?

I. IERCAN

GURA TÂRGULUI

După cum se aude, legile proprietății au toate șansele să treacă prin Parlament. Așa stând lucrurile, cererile de retrocedare (din partea foștilor proprietari) se înmulțesc pe zi ce trece. De exemplu, pentru Hotelul Partidului (actualul „Central") se pare că s-au depus deja două cereri de retrocedare. Oricum, dacă „reparăm" boierii, atunci trebuie să-i reparăm și pe foștii tovarăși. Dacă-i bal, bal să fie...

Horia Tovărășescu Sixtus

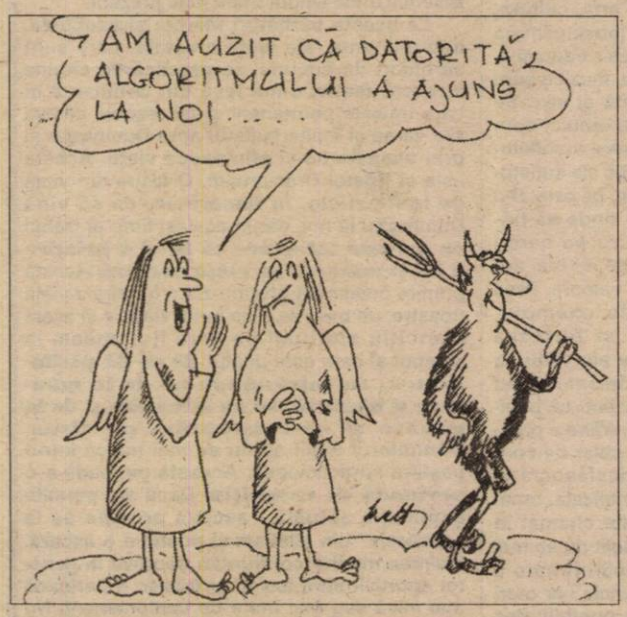

DEPUTATUL EMIL PUTIN LIMPEZEȘTE APELE

E. Putin - „Speranțele mele sunt la ApR"
T. Meleșcanu - „Discuțiile cu PSDR nu vor fi afectate"

Anunțul făcut de deputatul Emil Putin că și-a dat demisia din PSDR, nu a mai uimit pe nimeni în mediile politice, deoarece era așteptat gestul, ca și cel de a se înscrie în Alianța pentru România. Iată ce ne-a declarat liderul ApR Teodor Meleșcanu, în legătură cu această chestiune.

– „După toate probabilitățile, probabil că dl. Emil Putin, va veni la noi, dar acest lucru se va lămuri abia în zilele următoare. E posibil ca și ceilalți demisionari din PSDR să se înscrie tot în partidul nostru.

– Deci încă nu s-a discutat nimic concret?

– Nu, nu s-a discutat încă nimic concret. Dar dacă dl. Putin și-a manifestat intenția de a intra în ApR înseamnă că se va înscrie la noi.

– E un câștig pentru ApR venirea lui Emil Putin?

– Fără îndoială! Dl. Putin e deputat, e un om cu experiență politică, este un om care va putea să muncească în partid și avem nevoie de astfel de oameni.

– Discuțiile cu PSDR în vederea fuziunii sunt compromise?

– Din punctul nostru de vedere, aceste discuții nu vor fi afectate. Dacă cei din PSDR vor avea alt punct de vedere sigur că nu putem decât să regretăm acest lucru.

Emil Putin, deputatul demisionar din PSDR crede că va realiza o migrare în masă spre ApR

„Indiscutabil că mă voi îndrepta către un partid social democrat. Eu cred că apartenența la social democrație nu este dovedită doar de carnetul de membru PSDR. Încă nu am semnat adeziunea la nici un partid, dar vreau să fiu consecvent ideii mele de a contribui la polarizarea social-democrată și dacă n-am reușit prin fuziunea PSDR cu ApR, cred eu că împreună cu o bună parte dintre membrii PSDR care mă vor urma vom reuși să întărim acest pol.

Speranțele mele se îndreptată către ApR care mi se pare că atât prin liderul carismatic pe care îl are în persoana liderului Teodor Meleșcanu cât și prin doctrina social-democrată modernă va putea să ajungă la Putere în România."

– Câți oameni din PSDR vă vor urma?

– Eu nu vreau să spun ca și colegii mei că jumătate din partid mă va urma, însă vreau să vă spun că marea majoritate a organizațiilor din Arad, Timiș, Caraș Severin, Hunedoara, Bihor, Maramureș, Brăila și București, vor veni alături de mine la ApR.

ȘERBAN POPESCU
Foto: VIOREL MUSCA

Petre Roman îi avertizează pe doritori:

„INTRAREA ÎN INTERNAȚIONALA SOCIALISTĂ NU ESTE UN LUCRU UȘOR"

În urma succesului înregistrat de către PD prin primirea statutului de membru cu drepturi depline al Internaționalei Socialiste, Petre Roman a organizat o conferință de presă pentru a puncta unele aspecte ale evenimentului.

Internaționala Socialistă - un organism universal

Datorită faptului că Internaționala Socialistă este „singurul organism universal", intrarea în acesta „nu este un lucru ușor și nu vine de la sine." PD-ul a cerut în 1992 să fie primit în I.S. și abia după șapte ani de dezbateri, discuții și evaluări a fost primit.

Petre Roman și-a lăudat miniștrii

În dezbaterea din cadrul Consiliului I.S. de dinainte de „ungerea" oficială a PD-ului ca membru, Petre Roman a ținut un discurs în care s-a referit la traseul PD-ului în România și în relațiile internaționale, împletit cu traseul României pe calea reformei și democratizării. Domnia-sa a considerat că miniștrii PD-ului au realizări notabile pe calea reformei.

PDSR și ApR au șanse teoretice

Petre Roman crede că PDSR și ApR au „teoretic, șanse" să fie primite în I.S. însă le sfătuiește ca „înainte de a căuta dușmani în altă parte, să se autoanalizeze și să vadă dacă drumul lor este convergent cu cel al social-democrației europene". Cu toate că propunerea ca PDSR să capete statutul de observator, a fost respinsă Petre Roman afirmă că a cerut câtorva lideri ai I.S. care îi sunt prieteni să mențină dialogul cu acest partid. Așadar, zice Roman, contrar unor afirmații „poziția mea a fost deschisă și pozitivă".

Scara corupției

Întrebat cum este percepută România de către I.S., Petre Roman a spus: „Am văzut o scară a corupției de la zero la 100. Din păcate, pe această scară România figurează cu cota 66, în timp ce Polonia are cota 44, iar Ungaria cota 32."

Petre Roman nu este lămurit în privința ApR-ului

Chestionat asupra afirmațiilor referitoare la o eventuală implicare a ApR-ului în mișcările sindicale din ultima vreme, Roman a răspuns: „Eu însumi mă întreb care este poziția ApR, care se vrea un partid modern - deși structura sa umană nu dovedește acest lucru - dacă intenția dumnealor este de a forma liste electorale nu cu lideri de sindicat, ci cu agitatori de sindicat care cheamă la greva generală și folosesc mijloace violente".

T. S.

CINE ESTE VINOVATUL?

Nemulțumirea românului a atins cote alarmante pentru guvernanți. Această nemulțumire îl scoate afară din casă și îl îndeamnă să mărșăluiască pe străzi. Fiecare guvernant, chiar dacă dozează o cotă parte din această nemulțumire și chiar dacă este responsabil, e mai bine să paseze pisica moartă în ograda vecinului. Greve la Roman, grevele studenților, grevele celor de la SNCFR, altele și altele care vor urma... **Traian Băsescu**, ministrul Transportului s-a și grăbit să găsească un țap ispășitor pentru ceea ce nu poate el să soluționeze. Sindicaliștii, vezi Doamne, ar fi simpatizat cu Teodor Meleșcanu, președintele ApR. **„Oamenii ies în stradă pentru că sunt disperați și în mare măsură sunt disperați din cauza celor doi miniștri din PD, al Industriei și Comerțului și al Transporturilor, ca să fiu și eu amabil cu ei"**, vine replica președintelui ApR. Bun, o proastă gospodărire a Ministerului Industriei, i-a scos în stradă pe cei de la Brașov, atitudinea ministrului transportului față de sindicate i-a determinat să manifesteze pe ceferiști. Pe cine să dăm vina însă în cazul studenților, dacă nu pe întreaga guvernare? De exemplu, **Ion Diaconescu** nu are timp să se uite la televizor (probabil nici să citească vreun ziar!) să vadă ce se mai întâmplă în țara în care se întâmplă din plin: **„Din nefericire nu am văzut manifestația ceferiștilor la televizor pentru că am fost în altă parte. Sunt excese care contravin legii și liderii sindicatelor au obligația să le tempereze și să se încadreze în limitele legii și ale Constituției. Dacă vor surveni în continuare excese, organele de ordine va trebui să intervină într-un stat de drept în care trebuie respectată ordinea. Acestea afectează imaginea țării, economic vorbind, întreruperea, acolo, de câteva ore, undeva, nu e un capăt de țară, dar imaginea țării ține foarte mult de aceste lucruri"**. Din păcate, imaginea țării e formată de însiși guvernanții noștri, iar excesele vin și din partea lor, excese de zel, demne de o cauză mai bună.

DANIELA POPESCU

Criza financiară afectează administrația locală

ȘAGU - COMUNA FĂRĂ VICEPRIMAR

Deși inițiatorii Legii finanțelor publice locale au sperat că prin aplicarea acesteia se va produce o adevărată revigorare economică a localităților din România, iată că lucrurile sunt departe de a sta pe măsura acestui deziderat. De ce? Deoarece actuala criză economică prelungită pe care o străbate țara noastră a lovit fără milă tocmai localitățile care au fost lăsate să se descurce singure din punct de vedere financiar. Așa stând lucrurile, numeroase primării din județul Arad s-au trezit peste noapte fără iluminat public și cu mari datorii către furnizorii de energie electrică, termică sau de alte servicii (apă, telefon, canalizare, gaz etc.), edilii fiind nevoiți uneori chiar să înjumătățească numărul personalului din administrația locală.

Lipsa investițiilor publice sau private, prăbușirea agriculturii și creșterea fără precedent a șomajului au făcut ca primăriile să fie puse în situația de a nu avea de unde să colecteze taxe și impozite locale pentru a-și putea susține activitatea. În plus, actualii guvernanți au venit și cu o măsură politicianistă cât se poate de ieftină - dar extrem de „scumpă" pentru bugetul sărac al primăriilor - prin care fiecare consilier local este îndreptățit să primească o indemnizație lunară de cel puțin 600.000 de lei. Pentru ce? Evident, pentru deranjul de a participa câteva ore la o ședință de Consiliu local ...

Una peste alta, primăriile au fost reduse astăzi doar la condiția supraviețuirii, iar satele românești, în loc să facă mult-așteptatul pas către confortul orășenesc, se ruralizează pe zi ce trece.

❖❖❖

O situație asemănătoare am întâlnit-o la Șagu, localitate situată chiar în buza Aradului. **„Iluminatul public funcționează doar patru ore pe noapte -** ne declară primarul Anghel Liviu. **Oamenii îmi reproșează că doar sub Ceaușescu s-au mai confruntat cu o astfel de situație. Primăria abia mai supraviețuiește financiar, iar consilierii locali au hotărât să renunțe la 40% din indemnizații ... "**

La Șagu ne-a surprins și o altă situație: comuna nu mai are viceprimar. Adrian Noja, cel care a girat această funcție până acum, a renunțat la „greutățile cotidiene" și s-a retras la catedră ...

Într-adevăr, în România de astăzi primăritul a devenit o afacere nerentabilă.

Primarul Anghel Liviu este un om de toată isprava, dar „greutățile financiare de astăzi sunt enorme. Am fost ales primar pe listele PNȚCD și am semnat cu locuitorii comunei Șagu un Contract. N-am putut să-l respect, pentru că n-am avut cu ce ... ".

DORU SINACI

POSTUL - ACT DE VOINȚĂ ȘI CALE SPRE DUMNEZEU

● Născut la 28 iulie 1939 în Hălmagiu ● Absolvent al Liceului „Moise Nicoară" Arad ● Licențiat al Facultății de Teologie Sibiu ❖ 3 ani curs doctorial la București ● Peste 35 de ani profesor la Seminarul Teologic Caransebeș ● Autor al lucrărilor: „Cuvinte ale dreptei credințe" (1992) - 540 pagini; „Cumpătarea în etica filosofică antică și morala creștină. O încercare de sofrologie creștină" (1998) - 435 pagini; „Fericirile și Sfânta Treime" (1999) - 440 pagini; „Virtutea și razele ei de lumină" (1999) - 326 pagini. ● În curs de apariție: „Manual de catehetică pentru seminar".

– Cum ați defini, din punct de vedere creștin, postul ?

– Postul este o **abținere de la băutută și mâncare, pe un timp limitat, în scopuri religios-morale.** Aceasta ar fi definiția clasică a postului, pe care o găsim în toate manualele de morală și de spiritualitate. După cum observăm din definiție, e vorba de o abținere de la mâncare și băutură, de o înfrânare pe un timp limitat. Sunt fixate anumite zile în care să se practice această înfrânare. Postul poate fi aplicat și în anumite zile, stabilite de episcopul locului, zile speciale. În al treilea rând, fiecare poate să-și stabilească după nevoi, după modul în care-și coordonează viața duhovnicească, o anume zi în care să îndeplinească această abstinență, o înfrânare în scopuri religios-morale. Dar postul nu e o simplă abținere de la mâncare și băutură, orânduită de Biserică sau fixată la dorința fiecăruia, ci vizează un scop religios-moral. Vizează o îmbunătățire a vieții religios-morale. Și postul nu poate fi privit, luat singular. **Trebuie să se îmbine neapărat postul trupesc cu postul sufletesc**, abținerea trupească la bucate cu abținerea de la păcate. Deci e înfrânare fizică și morală. Și de la mânie, de la băutură, de la alte fapte care sunt socotite păcate și în același timp o completare în ceea ce privește ridicarea vieții duhovnicești prin rugăciune și prin actul de iubire față de aproapele său. Cum este de exemplu milostenia pe care o arătăm celor nevoiași, celor ce au nevoie de noi. Deci postul înseamnă nu numai înfrânare de la mâncare și băutură, ci și o înfrânare cu scopul de a ne curăți viața trupească, în același timp de a avea și un progres duhovnicesc. Am putea spune că postul e și un **act de voință**. El întărește puterile sufletești ale omului, îi dă un spor în fapte bune, întărindu-i voința și creându-i o deprindere de fapte bune. Este și un exercițiu spiritual. În terminologia spirituală se folosește termenul **asceză**, care înseamnă exerciții de a ne dăltui spiritualitatea, pentru a ne-o forma, într-o orientare valorică, spre a simți viața lui Dumnezeu. Deci postul nu este doar o abținere formală, ci obligația specifică aspectului religios moral, tocmai pentru a evidenția necesitatea curățării sufletești și trupești, a exercițiului de voință, de putere a sufletului asupra materiei, al lui Dumnezeu față de pornirile rele.

– Există mai multe moduri de a practica postul?

– Postul ca ținere nu are o formulă laică și o formulă bisericească. Când spunem **post** ne gândim numai la **formula bisericească**; abținerea sau înfrânarea sub aspect religios moral. Există și un aspect laic determinat de natură. Ceea ce se numește în medicină **dietă**. Dar cuvântul dietă este o practică a înfrânării inventată de medicina modernă. E o noțiune filosofică grecească. Spiritul filosofic elin, care a creat, a deschis drumul culturii și civilizației lumii, a căutat încă de la început să ducă natura umană la perfecțiune, să creeze posibilitatea naturii umane de a se perfecționa și și-a dat seama de la început că există anumite instincte derivate din instinctul de conservare a vieții; instinctul de reproducere, instinctul alimentar, care au menirea de a menaja viața și de a-i da un caracter creator orientat spre valorile vieții. Dar există și tendința instinctului orb de a duce viața și de a o destrăma, plăceri, patimi care îi distrug arhitectonica perfecționării ființei umane. Spiritul grec, spiritul care a descoperit și s-a străduit atât de mult să perfecționeze natura umană, a introdus acolo termenul de dietă, adică a se trăi conform naturii, care tinde să fie perfecționată. Și în trei cuvinte ei au spus acest lucru, este ceea ce e **folositor, propriu** și **necesar** la un moment dat.

La natura umană, pentru instinctul de conservare a ei, una e necesară într-un anumit fel, o anumită situație și una e într-o altă situație. Și de aici termenul a trecut în medicină și se spune că pentru boala cutare trebuie folosită o anume alimentație, iar pentru boala cutare o altă alimentație. Acel moment dat care s-a inventat pentru a crea posibilitatea de desăvârșire e utilizat în medicină sub formă de dietă. Conceptul de dietă e inițiat pe un fond filosofic de desăvârșire a naturii, orientare a instinctului alimentar în crearea echilibrului său, a nu-l lăsa să se abată în

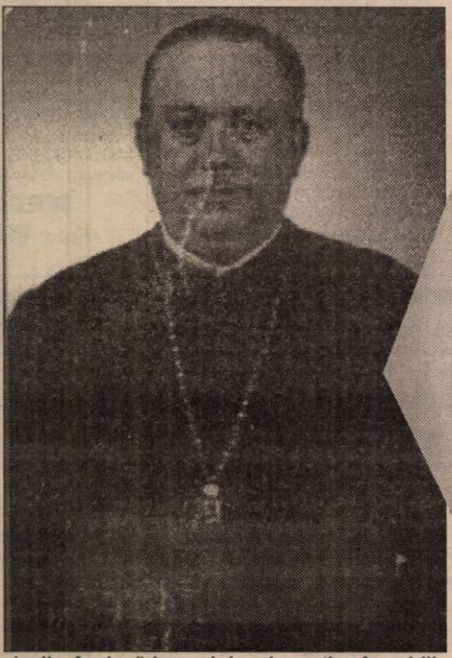

declin, în decădere, ci de a-l menține în echilibru pentru desăvârșirea naturii. Și de aceea ei promovau **virtutea cumpătării** pe care o numeau **sophrosyne** ca termen cheie al culturii și civilizației grecești. Prin această virtute a măsurii, a echilibrului în alimentație, termenul trece pe fond rațional și **instinctele corporale** devin **învinse de rațiunea care dă orientare spre valoare**, le transformă, le dă o orientare spre creativitate a ideilor celor mai înalte pe care spiritul uman este chemat să le creeze și să le transmită, pentru a-l face astfel pe om să nu devină dominat de propriile lui instincte care să trăiască în animalitate. Prin această dietă, omul iese din animalitate și devine din ce în ce mai om, orientându-se spre autenticul uman. Și în felul acesta el își desăvârșește propria lui ființă fizică și spirituală în această dominație a spiritului asupra materiei. Sensul este profund laic, dar cu adânci semnificații în cultura lumii și preluat de medicină sub numele de dietă alimentară folosit în tot felul de boli. Religios însă înfrânarea aceasta se deosebește. Ea primește amprenta unei înfrânări, ca prin abțineri de la mâncare și băutură, viața lui Dumnezeu să poată fi resimțită mai ușor.

Un exemplu convingător: când cineva caută să stea de vorbă cu sine însuși se retrage din tumultul și din zgomotul din jurul său, undeva în izolare, unde poate să mediteze și să întreprindă acest **solilocviu** prin care să se regăsească, să-și poată palpa propria sa identitate care să-l facă să știe **cine este, ce vrea, și ce intenționează** să realizeze. Și numai prin acest solilocviu poți realiza acest lucru. Tocmai acest lucru e și postul. O retragere din îmbinarea pe care **păgânismul actual** îl aduce în lume, prin dominarea și obsesia omului de plăcere, de violență, de sex, retragerea în sine însuși, pentru a sta de vorbă cu sinele, pentru a sta de vorbă cu Dumnezeu și acest lucru e posibil în liniște. Această liniște înseamnă o liniște a patimilor, a poftelor, a instinctelor vitale, o temperare a lor, o alinare pentru a putea ca spiritul să se înalțe spre Dumnezeu. Și postul devine astfel o retragere din tumultul plăcerilor vieții în comuniunea sinelui și al vieții lui Dumnezeu.

– Se vorbește despre reconsiderarea postului, mai ales în ceea ce privește durata. Care e poziția Bisericii Ortodoxe?

– Noi trăim o epocă dominată de neopăgânism care vrea să readucă în viața omului, un alt mod de a trăi, decât cel al echilibrului, cel al vieții cumpătate, cel al vieții echilibrate, **al măsurii în tot ceea ce face omul**. Promovează o descătușare a firii și mai mult ca oricând în contul drepturilor omului se acordă spiritului uman libertatea absolută. Dar în condițiile în care firea omenească este dominată și supusă atât unor pofte oarbe care îl domină și îi devine rob, se întâmplă acest paradox că omul tinde spre libertate și că ea reprezintă ontologicul sufletului său în același timp se **îneacă în propria-i libertate**. Omul devine victima propriei libertăți. Și de aceea în situația în care

● Interviu cu Părintele prof. univ. dr. SORIN COSMA, Facultatea de Teologie Ortodoxă Timișoara ●

neopăgânismul actual domină arta, cultura, prin îmbuibare, violență și sex (observăm că toate filmele nu mai au un caracter educativ), teatrul, cinematografia, literatura, muzica sunt îmbuibate, dominată de violență și sex. Se pare că la ora actuală fascinația omului spre neopăgânismul care dă liberalizare a sufletului uman, în fond al forțelor acerbe ale sufletului în această fascinație aș spune, pe care și-o ridică neopăgânismul, pe care tinde să trăiască tot mai multă lume, lucru pe care-l vedem evident. Se pare că postul nu mai are nici o valoare, sau prea puțină valoare. Prea puțină recomandare. Dar de exemplu, romano-catolicii, care tind și forțează adaptarea la situațiile concrete ale vieții, la această nouă formă a neopăgânismului, au redus extrem de mult postul văzând că posibilitatea de a ține post, de a se înfrâna a omului este stagnată, oprită, barată chiar de conjunctura mediului în care își desfășoară el viața. Trăim într-o epocă industrializată, omul trăiește într-o lume agitată, este chemat în procesul muncii, munci grele, încât nu se mai poate încadra în anumite mâncăruri spre a deosebi de alte mâncăruri, iar unele i-ar oferi posibilitatea abstinenței, altele posibilitatea îmbuibării, încât a renunțat enorm de mult la post, motivând că prin aceasta încearcă să se adapteze vieții omului modern, prin a-i menține totuși conștiința că el trebuie să fie creștin și pentru ca să fie creștin trebuie să mai țină cont și de regulile vieții creștine. Biserica Ortodoxă este una tradițională. Problema postului, a reconsiderării lui și a zilelor de post în condițiile omului modern care trăiește într-o lume agitată, în contradicție cu posibilitatea de a se regăsi pe sine însuși, pierdut în lume și-a pus problema reconsiderării postului în așa măsură încât el să poată fi real trăit. Degeaba punem noi pe hârtie: omul să postească miercuri-vineri, fiindcă omul secolului XX, angajat în efervescența vieții lui nu poate să-l țină. S-a pus, în Biserică, în discuție, într-un eventual viitor sinod al ortodoxiei - discuție începută în 1961 cu Rodos I. Acolo s-au întâlnit reprezentanții Bisericii Ortodoxe și au încercat să discute anumite probleme. Ceea ce romano-catolicii au reușit în perioada similară în sinodul Vatican, să-și reglementeze anumite aspecte ale practicării creștinismului într-o perioadă agitată precum este aceasta în care trăim noi, Biserica Ortodoxă este încă în stadiul problemelor și în așteptarea acestui atât de important sinod panortodox. Ortodocșii de pretutindeni vor fi adunați să stabilească anumite rânduieli adecvate vieții omului modern.

Așteptăm Sinodul și până atunci menținem rânduiala pe care a făcut-o Biserica și pe care a păstrat-o cu multă sfințenie în bimilenara ei existență și e bine și folositor și pentru credincioși să aștepte sărbătorile mari pregătindu-se și sub această formă a înfrânării, sub aspect negativ al abținerii, iar sub aspect pozitiv al compensării prin înălțarea sufletului și a comuniunii cu Dumnezeu.

– De luni intrăm în postul Crăciunului. Ce semnificații are acesta?

– Totdeauna sărbătorile au făcut parte din viața omului. Și în păgânism se acorda o mare importanță sărbătorilor și lumea laică de astăzi sărbătorește evenimentele naționale, culturale legate de viața poporului, de viața personală prin sărbătorirea zilei numelui, a zilei de naștere. Deci orice sărbătoare e legată de o anumită bucurie sufletească. Sau orice bucurie sufletească pe care o simte cineva transpune într-un mod festiv, la nivel individual, la nivel național, bisericesc și atunci această zi devine o sărbătoare. Un mod festiv de a-și exprima bucuria legată de un anumit eveniment. Sărbătorile bisericești după cum le spune și numele se leagă de anumite evenimente din istoria mântuirii noastre. Cele mai mari sărbători creștine sunt Paștile, Crăciunul, Rusaliile, ca sărbători care amintesc de evenimente decisive în mântuirea noastră. Crăciunul - Nașterea Domnului în omenire, Paștele - măreața sărbătorire a iertării păcatelor - prin jertfa lui Iisus, de ispășire adusă pentru om și apoi învierea Domnului ca biruință a vieții asupra morții, ca triumf definitiv asupra morții, iar Rusaliile - ca pogorâre a Duhului Sfânt ca moment de întemeiere a bisericii, ca intrare în activitatea ei de sfințire a credincioșilor prin harul Duhului Sfânt, prin acțiunea continuă a Bisericii unde Duhul Sfânt este prezent.

La aceste sărbători mărețe și esențiale, determinante, ale vieții creștine, care sunt sărbători de bucurie, se practică un anume moment festiv, omul iese din cotidianul în care trăiește permanent și își rezervă câteva zile ca să-și înalțe sufletul spre Dumnezeu și prin aceasta să-și sfințească viața. Acesta este și Postul Crăciunului. O ieșire din viața de toate zilele, în fiecare an, ca să vină Dumnezeu la noi, dar în același timp ar trebui **ca această așteptare să fie și o primire a lui Dumnezeu în viața noastră**. Această primire înseamnă propriu-zis o înnoire a vieții noastre, un mod de a ne înnoi viața, e și acest exercițiu spiritual pe care îl numeam la început și care este postul. **El ne dă posibilitatea, ca înfrânându-ne de la mâncare și băutură, să ne înfrânăm și de la păcate și să-l așteptăm pe Iisus**, Mântuitorul lumii să nu se mai nască într-o peșteră sărăcăcioasă. Această perioadă e o **perioadă de exercițiu**. Dacă am permite explicație actuală - asceză provine de la „aschesis" din atletism și postul e o asceză. Înaintea marilor confruntări sportive în general sportivii sunt izolați și trăiesc o perioadă mai mică sau mai mare de cantonament. Nu știu în ce măsură aceasta ar putea fi similară, dar în orice caz campionii o consideră foarte validă, pentru că așa cum sportivii se pregătesc printr-o oarecare abținere și exersare tot așa și creștinul trebuie să se pregătească pentru a-L primi pe Iisus în viața sa, prin acest „cantonament" duhovnicesc. Colindele, creații populare, sensibilizează sufletul uman, slujbele speciale pe care Biserica le-a pregătit actualizează întâlnirea noastră cu Dumnezeu. La toate aceste, Postul Crăciunului e o perioadă necesară, pentru a ne crea această ambianță, de **a-L primi sub forma Cuminecării, pe Hristos, Fiul lui Dumnezeu.**

A consemnat
V. FILIP

Dublu, față de prognozele inițiale

INFLAȚIA A AJUNS LA 44,7%

● Chiria pe lună, cât altădată în trei ani
● 872 lei 1999 = 1 leu 1990

La sfârșitul lunii octombrie rata inflației era de 150,6%, față de un an înainte. În cifre absolute, acest fapt înseamnă că trei lei de-acum, valorează cât doi de anul trecut. Față de finele lunii octombrie 1990, leul s-a devalorizat de 871,74 de ori. La mărfuri alimentare, indicele prețurilor de consum, față de anul trecut este de 132,4%, la mărfuri nealimentare de 154%, iar prețurile serviciilor aproape s-au dublat, atingând pragul de 195,9%.

Prețurile au depășit rata inflației la: zahăr 173,8% în septembrie 1999, față de decembrie 1998, cafea 168,5%, telefon 225%, combustibili 178,5%, energia electrică 187,4%, gaze 200%, detergenți 159%. În ceea ce privește chiriile acestea au crescut de 37 de ori față de decembrie 1998.

Creșterile de prețuri au fost sub rata inflației la: carne, ulei comestibil, margarină și legume.

Față de luna septembrie 1999, în interval de o lună, leul s-a mai devalorizat cu 4,2%. În acest context, Teodor Buftea, directorul Direcției de Politică Monetară a B.N.R. a declarat: „Anul acesta, din punct de vedere al inflației, putem spune că este un an ratat. Acum vedem că ceea ce ne-am propus este ambițios, pot spune exagerat de ambițios".

La începutul anului, inflația a ajuns în octombrie la 44,7%. În urmă cu două săptămâni, prognozele oficiale estimau că vom încheia anul cu o inflație de 45-47%. Să mai spunem că în ianuarie a.c., Guvernul a marșat pe o inflație de 25%.

Directorul B.N.R. a adăugat că nu ne putem aștepta la o inflație de 49-50%, „însă nici această cifră nu e sigură". De fapt, ce mai e sigur în România?

G. CONSTANTINESCU

MINISTERUL FINANȚELOR NU AR TREBUI SĂ GESTIONEZE FONDURILE CASELOR DE SĂNĂTATE

În perioada 10-12 noiembrie, Aradul a fost gazda unei Conferințe Interjudețene a Caselor de Asigurări Sociale de Sănătate, la care au participat reprezentanți din 21 de județe. Întâlnirea s-a desfășurat în paralel cu o altă manifestare din domeniul medical, târgul AR-MEDICA.

Ieri, conducerea Casei Județene de Asigurări Sociale de Sănătate Arad a organizat o conferință de presă, prezentând concluziile la care s-a ajuns în urma celor două zile de discuții. „Casele de sănătate au greutăți, nelămuriri, de aceea astfel de întâlniri sunt utile pentru a ne sfătui, pentru a găsi soluții. S-a discutat despre problemele economice, în special despre posibilitățile de colectare a veniturilor, dar și despre cele medicale", a spus președintele Consiliului de Administrație a CJASS, Marinel Jurj.

Una din problemele de mare interes a fost executarea silită. „Legislația nu cuprinde toate aspectele în acest sens. Am discutat despre posibilitatea de eșalonare a datoriilor, fiind necesare unele corecții în legislație. De asemenea, s-a propus ca aceste case de sănătate să iasă de sub incidența Trezoreriei și să-și deschidă fiecare cont la o bancă. Ministerul Finanțelor nu ar mai trebui să ne gestioneze fondurile. Având banii la o bancă am obține bani și din dobânzi bancare", a adăugat Sabin Bălțat, director general al CJASS Arad.

GERLINDE KNAP

Încă două săptămâni

BANI EUROPENI PENTRU INVESTITORI ROMÂNI

Firmele mici și mijlocii din România se confruntă cu probleme în acești ultimi ani. Principala cauză a amorțelii majorității I.M.M.-urilor este lipsa banilor pentru dezvoltare. Cu toate acestea, există posibilitatea ca firme românești să ajungă la fonduri ale U.E. destinate tocmai lor. Euro Info Center Timișoara facilitează aceste contracte. E.I.C. poate oferi informații despre: instituțiile Uniunii Europene, piața unică europeană, programe comunitare, parteneri europeni și modul de derulare, din punct de vedere legislativ a licitațiilor internaționale.

De asemenea, se oferă asistență și consultanță pentru elaborarea documentației necesare pentru acces la surse de finanțare. Liliana Filip, de la C.C.I.A. Timișoara a precizat: „Mai sunt două săptămâni până când firme mici și mijlocii românești ar putea trimite documentații pentru obținerea de bani din fonduri Comunitare. Este vorba de credite nerambursabile, de până la 50.000 de Euro". Informații suplimentare se pot afla la: C.C.I.T. Timișoara la tel: 056 - 219173.

G. C.

Pentru că Bucureștiul îi ia toate încasările

CONEL ARAD NU-ȘI POATE PLĂTI DATORIILE

■ Restanțierii vor fi deconectați

Sucursala de Distribuție a Energiei Electrice - Arad se va confrunta cu mari greutăți financiare, într-un viitor apropiat. Aceste iminente dificultăți sunt datorate nivelului ridicat al ratelor de rambursat la creditele contractate de Compania Națională de Electricitate, plăților către furnizorii externi și interni pentru importurile de păcură și gaze în vederea formării stocurilor pentru trecerea vârfului de iarnă.

Directorul general în SDEE - Arad, ing. Cornel Secianschi precizează că instituția pe care o conduce are datorii către furnizori și constructori de circa 6 miliarde lei. Totodată, Sucursala de Distribuție a Energiei Electrice Arad are de recuperat de la agenții economici răi-platnici peste 27 de miliarde de lei.

Ing. Cornel Secianschi menționează că pentru funcționarea în bune condiții a sistemului energetic și în vederea realizării veniturilor și cheltuielilor programate prin bugetul de venituri și cheltuieli rectificat s-au luat câteva măsuri. Astfel că, începând cu 1 noiembrie a.c., toate încasările din vânzarea energiei electrice se virează zilnic în contul colector al Filialei Electrica S.A. București, iar contul colector al sucursalei locale va prezenta sold „zero" la sfârșitul fiecărei zile.

„Ne cerem scuze atât față de furnizorii cât și de constructorii noștri pentru faptul că în această perioadă nu putem efectua nici un fel de plăți, perioadă care sperăm că nu va dura mult" - adaugă ing. Cornel Secianschi.

SDEE atenționează consumatorii restanți la plata facturilor că se vor lua măsuri de deconectare imediată a acestora, în vederea încasării contravalorii energiei electrice furnizate.

F. NĂSTĂSACHE

C.C.I.A. Arad

MISIUNE ECONOMICĂ LA BRATISLAVA

Aproape orice investitor român dorește să aibă parteneri de afaceri străini, cu care să trateze în mod direct. O astfel de oportunitate s-ar putea ivi în perioada 6-9 decembrie, când la Bratislava (Slovacia) se va desfășura Târgul General. Aici vor fi prezenți circa 500 de expozanți din domeniile: confecții, textile, încălțăminte, articole de sport, ceramică, cosmetice, decorațiuni interioare.

Pe de altă parte, C.C.I.A. Arad în colaborare cu Camera de Comerț Bratislava și Biroul Comercial al Ambasadei României din Slovacia va organiza o misiune economică cu această ocazie. Vor fi facilitate întâlniri de afaceri, pe domenii de interes. Practic, oamenii de afaceri arădeni au prilejul de a lua contact direct cu potențiali parteneri slovaci. „În martie 1999, tot în Slovacia, la Trencin a mai avut loc o astfel de întâlnire de afaceri, intermediată și de C. C. I. A. Arad, cele 11 firme arădene fiind mulțumite de finalitatea lor. Oamenii de afaceri arădeni, care vor să participe la aceste întâlniri, la Bratislava, pot obține informații suplimentare la telefonul 251911", a precizat Alexandra Popescu, de la Departamentul Relații Externe, al C.C.I.A. Arad.

G. CONSTANTINESCU

CÂT COSTĂ UN SALARIU?

Românul, cetățeanul de rând, este cuprins de un soi de invidie (nejustificată) atunci când vorbește despre termenul de „privatizat", „patron". „Îi patron, are butic... are bani!" Cam așa gândește el despre cei care au avut curajul să pornească propria afacere, neștiind sau nevrând să știe despre greutățile pe care aceștia le întâmpină, despre problemele financiare cu care se confruntă, sufocați de fiscalitatea pe care guvernanții le-o impun, născocind noi taxe sau majorându-le pe cele deja existente.

Am discutat cu câțiva astfel de întreprinzători din diferite domenii: constructii, tipografie, comerț și toți erau la fel de dezamăgiți, nemulțumiți de legislație, de impoztiare etc. Am înțeles de la acești oameni că nu e suficient să ai un capital de investit, să știi ce și cum să faci, ci „îți trebuie o sănătate de fier, o voință și o tenacitate ieșite din comun, să fii pregătit să înghiți în sec la orice piedică de care te lovești în inițiativa ta, din partea statului" - cum spunea un „patron" de la o alimentară.

Problema salariilor este una din numeroasele poveri (impozite, taxe etc.) la care este supus cel care a pornit o afacere. Ca să plătească unui angajat un salariu brut de 1.000.000 de lei, angajatorul are de plătit 1.480.000 lei. Cum? Simplu. Pentru CAS - 30% (a fost 23%); șomaj - 5%; la „Direcția Muncii" pentru vizarea cărților de muncă 1% (taxă nouă); la Asociația handicapaților 3% (a fost 1%); pentru învățământ 2% (taxă nouă; asigurări sănătate 7% (a fost 5%). Un total de 48%.

Din venitul de 1.000.000 brut, salariatul primește în mână 750.000-800.000, diferența fiind impozitul format din: șomaj, pensie, sănătate. Dacă facem un calcul, vedem că din cei 1.480.000 lei, 750.000 primește salariatul, iar 730.000 statul, deci cam jumate-jumate. Întreprinzătorul, ca să plătească un salariu, de fapt trebuie să onoreze două salarii - unul angajatului și celălalt statului. Este ca și cum ai avea doi angajați. Dar ce face celălalt angajat (statul) pentru banii pe care îi primește?

În lipsa unui sprijin minim și în prezența unor impozite, taxe aberante, tot mai multe firme au renunțat la activitatea pe care au avut-o, foștii lor salariați îngroșând rândurile celor care o duc de pe o zi pe alta.

Cei care și-au asumat responsabilitatea de a guverna, ar trebui să-și pună nu numai problema cum transformă ceea ce nu „merge" în ceva ce „merge" (proces numit „restructurare"), ci și ce trebuie făcut ca acea pătură de întreprinzători mici și mijlocii, care s-a creat după 1990, să se poată dezvolta (proces care s-ar putea numi „structurare"). O dezvoltare atât în sensul creșterii economice a întreprinzătorilor existenți, cât și în cel al apariției altora, prin crearea de condiții normale pentru a porni și continua cinstit o afacere.

DINU ALEXANDRESCU

CEA MAI GREA IARNĂ...

(Urmare din pagina 1)

În multe case, caloriferele ar putea rămîne la fel de reci precum în vremea lui Ceaușescu. Este adevărat, sondajele de opinie spun că 51 la sută dintre români cred că "era mai bine înainte". Dar, chiar și așa, oamenii nu ar aprecia revenirea la frigul din "anii lumină", după ce, timp de zece ani, au avut cald în case, fie că au plătit, fie că nu. Restanțele la plata facturilor pentru căldură și apă caldă s-au adunat și nu au șanse să se diminueze, cîtă vreme în acest an pare că s-a acumulat toată sărăcia, acoperită în anii din urmă.

Mii de familii solicită debranșarea de la rețelele de termoficare, fiindcă nu mai au cu ce plăti. Aceasta pentru că salariile, dar mai ales pensiile apropape că nu mai pot acoperi facturile. Lucrurile nu au cum să stea altfel, din moment ce, în ultimii ani, raportul salariați–pensionari s–a inversat, în favoarea celor din urmă. Dacă în 1990, patru salariați susțineau un pensionar, acum un salariat susține apropape doi pensionari. Guvernele de după 1990 au adoptat tot felul de măsuri menite să încurajeze mai curînd pensionarea decît trecerea în șomaj, sperînd că astfel vor evita scădera popularității. Dar, în tot acest timp, sistemul de pensii a rămas, la fel ca în perioada comunistă, bazat pe principiul ca oamenii aflați în activitate să contribuie la pensiile celor ce nu mai lucrează. Cît timp erau mai mulți salariați decît pensionari, lucrurile au mers, iar fondul de asigurări sociale era excedentar. În două rînduri, în 1993 și 1994, guvernul Văcăroiu a acoperit o parte din deficitul bugetar cu banii din fondul de asigurări sociale. Pe măsură ce numărul slariaților s–a redus, fondul s–a subțiat și el, iar acum, în prag de iarnă, s–a ajuns aproape de fundul sacului. Noul sistem de pensii, bazat pe contribuția fiecăruia la propria pensie, are nevoie de ani buni pînă să înceapă cu adevărat să funcționeze, iar actualii pensionari vor continua să aibă probleme la plata facturilor.

Pe de altă parte, tarifele pentru căldură, curent electric sau servicii telefonice-au crescut, în ultimii ani, cu mult peste rata inflației. În timp ce leul s–a devalorizat de patru ori, tarifele la gaz metan au crescut de zece ori, la servicii de 14 ori și la energie de 20 de ori. După alegerile din 1996, guvernul a trecut, în mai multe etape, la transformarea regiilor autonome în societăți naționale, concomitent cu retragerea treptată a subvențiilor și liberalizarea tarifelor. Toate aceste măsuri fuseseră evitate de guvernul Văcăroiu, de teama scăderii popularității.

Situația actuală arată însă că toate aceste măsuri n–au fost însoțite de o preocupare constantă pentru scăderea costurilor. Ineficiența, acoperită inițial prin subvenții din banii populației, a început să fie acoperită prin creșteri de tarife, suportate tot de populație. În timp ce consumul de energie și gaze naturale a scăzut drastic (capacitățile energetice lucrează la doar 15% din potențial), schemele de personal au rămas aproape intacte. Regiile autonome s–au transformat, într–adevăr, în companii obligate să funcționeze după regulile profitului, dar monopolul a rămas. S–a ajuns astfel ca o populație din ce în ce mai sărăcită să suporte în continuare ineficiența. Guvernatorul BNR Mugur Isărescu spune că actualul sistem prin care tarifele se indexează odată cu devalorizarea monedei va genera o adevărată spirală inflaționistă. Anul 1999 a însemnat, pentru contribuabilul român, plata a două miliarde de dolari numai pentru susținerea Bancorex. Președintele Comisiei pentru politică economică din Camera Deputaților, Iuliu Vida, apreciază că primul pas în dezechilibrarea Băncii I–a constituit finanțarea, în 1996, a importului de țiței pentru Rafo Compnie Română de Petrol, în valoare de 500 de milioane de dolari. Pentru ca populația să nu plătească prea scump energia și combustibilii în anul electoral, prețurile au fost menținute artificial la un nivel scăzut, iar CRP nu și–a mai putut achita creditul, care a fost trecut la datoria publică.

Românii trebuie să plătească scump, în 1999, ceea ce au consumat ieftin, în 1996, deși nimeni nu i–a întrebat dacă sunt de acord cu acest sistem. Se–nțelege, nici acum trei ani, nimeni nu le–a spus că, de fapt, plătesc mai puțin decît face. Același lucru s–a întîmplat, în aceeași perioadă și cu prețurile alimentelor, ținute sub control de către guvern. Obligate să vîndă în pierdere, marile combinate de porci și păsări, dintre care se detașează Comtim, au acumulat datorii, punînd Banca Agricolă într–o situație foarte dificilă. Pagubele la Banca Agricolă au fost acoperite tot de contribuabili, după o schemă asemănătoare cu cea din cazul CRP. Iar nota se achită tot în 1999, adunată la încărcata notă a datoriei externe, de peste două miliarde de dolari. Ineficiența și monopolurile din prezent, cumulate cu notele de plată din trecut au scadența în prag de iarnă – un anotimp în care, oricum, oamenii trăiesc cu senzația că nimic nu merge și că înghețul e continuu.

(MEDIAFAX)

WESTERN UNION

Direcția Regională de Poștă Timișoara anunță intrarea în exploatare a serviciului de achitare a sumelor corespunzătoare transferurilor WESTERN UNION.

Prin acest nou serviciu, persoanele fizice rezidente în România pot primi sume de bani, exprimate numai în dolari americani, din țările care au agenți care au aderat la acest sistem electronic de transfer de sume.

Suma maximă ce poate fi primită prin transfer WESTERN UNION este de 500 de dolari americani pe tranzacție, pe persoană, pe zi. Plata sumelor se face, în funcție de solicitarea beneficiarului, în dolari americani sau în lei, calculați prin aplicarea cursului de schimb al BNR în vigoare în ziua plății.

Noul serviciu este oferit de Poșta Română prin oficiile poștale informatizate nr. 1 din toate municipiile reședință de județ și din municipiul București. Pe raza Direcției Regionale de Poștă Timișoara serviciul este oferit prin oficiile poștale: Timișoara 1, Arad 1, Reșița 1 și Deva 1.

Alături de Poșta Română WESTERN UNION mai are ca agenți Bankpost și Banca Românească. Beneficiarii unor transferuri WESTERN UNION se pot prezenta pentru încasarea sumelor la oricare dintre agenții WESTERN UNION în România: Poșta Română, Banca Românească sau Bankpost.

N. C.

SÂMBĂTĂ, 13 NOIEMBRIE 1999

TVR 1

7,00 Știrile de sâmbăta asta - rel.
7,30 Omul de nicăieri - ep. 7
8,20 Povești de adormit copiii
9,10 Desene animate
10,00 Acum poți afla - Fenomene paranormale
10,30 Vă place filmul?
11,00 Art-mania
12,00 Garantat 100%
12,45 Muzica da capo al fine
13,30 Lumea și noi
14,00 Arca Marinei
16,10 Handbal feminin: România-Croația, în direct
16,50 Arca... Marinei
17,15 Teleenciclopedia
18,00 Mare schimbătoare - ep. 7
19,00 Perechea potrivită - cu Tania Budi - emis. distr.
19,30 Carol și compania - s.
20,00 Jurnal * Sport * Meteo
20,30 Surprize, surprize
22,30 Dr. Quinn - ep. 7
23,20 Jurnal
23,25 Săptămâna sportivă
23,35 În bătaia puștii - thriller SUA, 1987

TVR 2

7,00 Festivalul de jazz de la Nisa - rel.
8,00 Desene animate
8,30 Legendele vii ale mărilor - doc.
9,00 Osia lumii
9,30 Pas cu pas
10,30 Cireșarii - s.
11,15 Video-clipuri
11,35 Desene animate
12,00 TV Timișoara
13,30 Roadele mării - ep. 2
14,30 Atlas
15,00 Edith Piaf - doc.
16,00 Obsesia - ep. 64
16,45 Santa Barbara - ep. 1028
17,30 Studioul șlagărelor
18,05 Viața sălbatică din Panama. Doc. National Geographic
19,25 Umor la vedere
20,25 Clepsidra cu imagini
20,45 Din albumul celor mai frumoase melodii
21,10 Teatrul Național de Televiziune prezintă: „Sinucigașul" de Nikolai Erdman. Cu: Horațiu Mălăele, Teodora Mareș, Valentin Teodosiu, Stelian Nistor
23,40 Nocturna. Muzica și natura
23,50 Panoramic Jazz, cu Florian Lungu
0,30 TV Mesager

PRO TV

7,00 Battletech - ultimul ep.
7,20 Biroul de detectare a extratereștrilor - ep. 12
7,40 Regele Arthur - ep. 18
8,00 Conan Aventurierul - d. a.
8,30 Tom și Jerry - d. a.
9,00 Tânărul Hercule - ep. 6, 7
10,00 Lois și Clark - ep. 48
11,00 Promotor
11,30 Magazin de tehnologia informației
12,00 Profesiunea mea, cultura - talk show
12,55 Știrile Pro TV * O propoziție pe zi
13,05 Generația Pro: **Prietenii tăi** - ep. 95 * **Dharma și Greg** - ep. 18 * **Clubul condamnaților** - ep. 11 * **Buffy, spaima vampirilor** - ep. 54 * **Fete de bani gata** - ep. 33
17,00 Profashion
17,30 Super Bingo - Live
19,30 Știrile Pro TV
20,00 Vacanța mare la Pro TV
21,00 Cer albastru - dramă, SUA, 1994
22,45 Știrile Pro TV
23,00 OZ - Închisoare federală - ep. 11
0,00 Culori - acțiune, SUA, 1988
1,30 Amor cu bucluc - ep. 17
2,00 Promotor - rel.
2,30 Cine-i șeful - ep. 169
3,00 Străzile crimei - ep. 7
5,30 Suflet de femeie - ep. 48, 49

TV ACASĂ

5,00 Guadalupe - s.
5,30 Renzo și Adriana - rel.
6,45 Dragoste și putere - rel.
7,15 Acasă la bunica - rel.
7,30 Căsuța poveștilor - rel.
8,15 Rosalinda - rel.
9,00 Înger sălbatic - rel.
10,00 Luz Clarita - rel.
10,45 Angela - rel.
11,40 Nimic personal - rel.
12,15 Cleptomanul de pe strada Hickory - rel.
14,20 Viața noastră - s.
15,05 Cartea cărților - d. a.
16,00 Ultima repriză - acțiune, SUA, 1993
17,30 Motown Live 1999
18,00 Micuțele doamne - s.
19,00 Floare de aur - s.
* Vremea de acasă
20,00 Columbo și moartea unei vedete rock - polițist/thriller, SUA 1991
21,45 Dantelă - dramă, SUA, 1984 - partea a IV-a
23,30 Motown Live 1999

ANTENA 1

7,00 Odiseea americană - doc.
8,00 Fir întins
8,30 Desene animate
9,00 Secolul femeilor - doc.
10,00 Casa de piatră
10,30 Roata de rezervă
11,00 Orient Express cu Stelian Tănase
12,59 Decennium
13,00 Cu Țopescu de la A la infinit
13,30 Fotbal: **F. C. Argeș - Gloria Bistrița**, în direct
17,50 Fashion Club
18,00 Dragostea învinge - ep. 31
18,59 Decennium
19,00 Observator
20,00 Fotbal: **F. C. Steaua - F. C. Extensiv Craiova**, în direct
21,59 Decennium
22,00 Observator
22,30 Nopți albe - dramă, SUA, 1985
0,30 Revoluții pe minut - dramă, SUA, 1970
2,00 Printre străini - dramă, SUA, 1989

PRIMA TV

7,00 Emisiune pentru copii
11,30 Povești pescărești
11,30 Sport Magazin
13,00 Motor
13,30 Apel de urgență - rel.
14,00 Real TV - rel.
14,30 Dosarele Y - rel.
15,30 Camera ascunsă
16,00 Comisarul Rex - s.
17,00 Celebri și bogați - ep. 187
18,00 Focus * Sport * Meteo
18,30 Clip Art
18,35 Popular - Divertisment
21,00 Pirateria - dramă, SUA, 1990
22,45 Clip Art - rel.
22,50 Focus +
23,00 Show-ul de noapte
1,00 Familia von Trapp - dramă

TELE 7 ABC

8,00 Știri
8,10 Dintre sute de ziare - rel.
9,00 Țara spiridușilor
10,00 Teleshopping
10,10 În justiție - rel.
11,00 Aventuri în aer liber
11,30 Lumea în clipa 2000 - rel.
13,00 Studioul Tudor Vornicu
17,00 Celebritate - ep. 128
18,00 Rendez-vous la Tele 7 - emisiune de divertisment cu muzică și voie bună
19,00 Globetrotter - cu Cristi Dumitrache
20,00 Telejurnal
20,45 Dragoste după gratii - dramă, SUA, 1981
22,30 Club ABC
0,00 Știri

TV ARAD

7,00 Odiseea americană - doc., ep. 13, 14
8,00 Știri TVA - rel.
8,30 Politica fără prejudecăți - rel.
10,00 Casa de piatră
10,30 Roata de rezervă
11,00 Orient Expres - talk-show
12,59 Decennium
13,00 Cu Țopescu de la A la infinit
17,50 Fashion Club cu Doina Levintza
18,00 Un cântec de pe ulița noastră
18,30 Știri TVA
19,00 Observator
20,00 Emisiune de tradiții și folclor
21,00 Divertisment
21,20 Anunțuri
21,30 Știri TVA - rel.
22,00 Observator
În continuare program identic cu Antena 1

TV INTERSAT

8,55 Deschiderea programului
9,00 Intersat Music
9,30 Un joc pentru o mare ofertă - film, rel.
11,00 Știrile Intersat
11,30 Enciclopedia canină
12,30 O vacanță de neuitat - film
14,00 Impact - rel.
15,30 Lumea animalelor sălbatice
16,00 Cursă periculoasă - film
17,30 Bumerang
18,00 Aventurile lui Hucklebery Finn
18,25 Haideți să ne jucăm!
18,35 Micile lecții ale vieții
18,45 Știrile Intersat
19,20 Neon Rider - s.
20,05 Mămica, detectiv particular - s.
20,30 Muzică și film cu Alecu Chirită
22,00 Dansatoarele de striptease - film
23,30 Știrile Intersat
0,00 Erotica
0,40 Închiderea programului

HBO

10,00 Desene animate
11,00 Dragă, am micșorat copiii - s.
11,45 Squanto: Povestea unui războinic - acțiune, SUA, 1997
13,30 Glorie și onoare - dramă, SUA, 1997
15,15 Dragi concetățeni - comedie, SUA, 1996
17,00 Două zile în Los Angeles - acțiune SUA, 1996
18,45 Nouă luni - comedie SUA, 1995
20,30 Alien: Renașterea - SF SUA, 1997
22,45 Michael - comedie SUA, 1996
0,30 Turbulențe - thriller SUA, 1996
2,15 Operațiunea Delta - acțiune, SUA, 1997
4,00 Box: Evander Holyfield vs. Lennox Lewis

ATOMIC TV

7,00 Selector
10,15 Freestyle
10,30 Romanian Top 100
12,30 File de poveste: „3REI SUD EST - 3REI SUD EST"
13,00 High Action
Adrenalin
13,30 Cinematomic - rel.
14,00 K Lumea cu Michelle
16,00 Selector
18,30 Atomix cu Oana - rel.
21,30 Febra - party music
22,30 Vibrații
23,30 Klub Bizzar
0,30 Insomnia

RADIO ARAD & RADIO CONTACT (65,95 MHz)

0,00 - 8,00 LUPTA CU SOMNUL
8,00 - 11,00 DIMINEAȚA DE WEEKEND CU RADIO ARAD
11,00 - 12,00 OGLINDA MILENIULUI
12,00 - 15,00 WEEKEND ÎN DOI. TU ȘI NOI
15,00 - 16,00 FABRICA DE HITURI
16,00 - 18,00 SUPER 50
18,00 - 19,00 CONTACT FILM
19,00 - 22,00 BUNĂ SEARA, ARAD!
19,00 - 21,00 UNIVERSUL FAMILIEI CREȘTINE - cu Marius Lipovan
21,00 - 22,00 VIAȚA SPIRITUALĂ
22,00 - 5,00 PÂNĂ MÂINE DIMINEAȚĂ

RADIO PRO FM (92,1 MHz)

1,00 - 7,00 MUZICĂ; 7,00 - 10,00 DIMINEAȚĂ DE WEEKEND - cu Flavius Esnican; **10,00 - 11,00 CINÉ-VERITÉ** - cu Ada Rosetti și Augustin Sbîncă; **11,00 - 14,00 CheFACI ÎN WEEKEND** - cu Vali Bărbulescu; **14,00 - 16,00 TOP 30 AIRPLAY PRO FM** - cu Cristi Schnebli; **16,00 - 17,00 PRO FM GREATEST HITS** - cu Marius Vintilă (rel.); **17,00 - 19,00 PRO FM PARTY LINE** - cu Vlad Craioveanu; **19,00 - 20,00 PRO FM EXPLORER** - cu Niki Stanciu (rel.); **20,00 - 2,00 HOT PARTY MIX** - cu DJ Mike

RADIO TIMIȘOARA

6,00 Ceasurile dimineții; 8,00 Muzică populară cu dedicații; 10,00 Pop matineu; 11,00 Actualități, muzică, sport; 13,00 Emisiune în lb. germană; 14,00 Emisiune în lb. maghiară; 15,00 Emisiune în lb. sârbă; 16,00 Actualitatea în 60 de minute; 17,00 Civilizația umană; 18,05 Asclepios; 19,00 Radiojurnal; 19,15 Calendarul muzicii rock; 20,05 Călătorie în lumea poveștilor; 20,15 Romanțe și cântece de petrecere; 21,00 Curierul de seară; Știri: 6,00; 7,55; 10,00; 10,55; 16,00; 17,00; 18,00; 21,00; 21,55; **Radio Jurnal**: 7,00; 19,00.

RADIO SEBIȘ

6,00 Fascinația muzicii; 7,00 Weekend matinal; 8,00 Floarea din grădină - topul muzicii populare; **9,00 La sfârșit de săptămână; 11,00 Top 21; 13,00 Clubul adolescenților; 15,00 Astăzi te sărbătorim** - muzică populară și dedicații muzicale; **16,00 Rock da House; 17,00 Top România; 19,00 La mulți ani! - dedicații muzicale; 20,00 Sâmbătă împreună; 21,00 Șueta cu Magi** - talk show; **23,00 Latino party; 0,00 Disco Dance 21; 3,00 Weekend nocturn**

DUMINICĂ, 14 NOIEMBRIE 1999

TVR 1

7,00 Ceasul deșteptător
8,00 Universul credinței
9,00 Desene animate
9,30 Kiki Riki Miki - magazin pentru copii
11,00 Viața satului
12,30 Tezaur folcloric
13,30 De luni până duminică
14,10 Handbal feminin: România-Macedonia
16,00 Lumea bărbaților - s.
16,25 Auto Club
17,00 Blankenese - s.
17,50 Spectacolul lumii
18,20 Trupa de șoc
18,55 Tragerile Loto Special
19,00 Perechea potrivită
19,30 21 cu Ștefan Bănică Jr.
20,00 Jurnal * Meteo
20,25 Duminica sportivă
20,50 Zodia VIP
21,50 Jack - comedie, SUA, 1996
23,40 Jurnal
23,45 Pe față
0,45 Pariul Trio

TVR 2

7,00 Viața sălbatică din Panama - rel.
8,00 Desene animate
8,30 Legendele vii ale mărilor - doc.
9,00 Orizont spiritual
9,30 Documente culturale
10,15 Videoclipuri
10,30 Cireșarii - s.
11,15 Arca lui Noe
11,45 TVR Iași
13,30 Tip-top, mini-top
14,30 Mapamond
15,00 Roadele mării - s.
16,00 Obsesia - s.
16,45 Santa Barbara - s.
17,30 În pas cu voi
18,30 Timpul trecut: Alianța cu mafia
19,20 Retrospectiva premiilor APTR, 1993
20,25 Integrale: Telephone
21,05 Cu sânge rece - acțiune, Germania, 1987
22,55 Sportmania
23,25 Doar haz
0,25 TVM * Mesager

PRO TV

7,00 Cartea Virtuților - d.a.
7,20 Biroul de detectare a extratereștrilor - d.a.
7,40 Regele Arthur - d.a.
8,00 Conan Aventurierul - d.a.
8,30 Tom și Jerry - d.a.
9,00 Super Abracadabra
9,30 Lassie II - ep. 17
11,00 Destine celebre - doc.
12,00 Profeții despre trecut - talk show
12,55 Știrile Pro TV - Un altfel de jurnal
13,25 O propoziție pe zi - retrospectiva săptămânii
13,30 Te uiți și câștigi! * Extragerea cărții poștale „Te uiți și câștigi"
13,35 Ce se vede
13,50 Prețul corect
14,20 Chestiunea zilei - retrospectiva săptămânii
15,00 Răsfățatul - comedie, SUA, 1982,
16,45 Echipa mobilă
17,00 Beverly Hills 90210 - s.
18,00 Te uiți și câștigi!
19,30 Știrile Pro TV
20,00 Cupidon - ep. 11
21,00 Anna Karenina - dragoste/dramă, SUA, 1997
23,00 Procesul etapei
1,00 Fotbal: Magazin Liga Campionilor
2,00 Amor cu bucluc - s.
2,30 Cine-i șeful? - s.
3,00 Străzile crimei - s.
4,00 Cupidon - rel.
4,45 Beverly Hills - rel.
5,30 Suflet de femeie - s.

TV ACASĂ

5,00 Guadalupe - s.
5,50 Dantelă - dramă, SUA, 1984
7,30 Căsuța poveștilor - rel.
8,00 Floare de aur - rel.
9,00 Înger sălbatic - rezumatul săptămânii
10,00 Micuțele doamne - rel.
11,00 Acasă la Ducu Bertzi cu Ruxandra Săraru
11,30 Doctorul casei
12,00 Jackie Collins - Hollywood
12,30 Columbo și moartea unei vedete rock - rel.
14,15 Viața noastră - s.
15,00 Cartea cărților - d.a.
16,00 Dulcele gust al pasiunii - f. Anglia/SUA, 1988
• Motown Live 1999
• Vremea de acasă
18,00 Micuțele doamne - s.
19,00 Floare de aur - s.
• Vremea de acasă
20,00 Acasă la români - muzică populară
• vremea de avasă
21,30 Umbre în soare - acțiune, Anglia 1988 - partea a II-a
23,30 Motown Live 1999

ANTENA 1

8,00 Credința și viața
9,00 Desene animate
9,59 Decennium
10,45 Aventurile lui Sinbad
11,00 Buni prieteni
12,15 Călătorie de plăcere și Patrula de noapte - comedie, SUA, 1929
13,00 Duminica în familie
14,00 Fotbal: **Univ. Craiova - Rapid**, în direct
18,00 Dragostea învinge - ep. 21
18,59 Decennium
19,00 Observator
19,50 TeleEurobingo show
22,30 Meciul Meciurilor cu Adrian Păunescu
0,30 O șansă pentru fiecare
3,30 Roata de rezervă - rel.
4,00 Casa de piatră - rel.
4,30 Odiseea americană - rel.
5,30 Documentar
6,00 Credința și viața - rel.

PRIMA TV

7,00 Emisiune pentru copii
12,00 Vacanță la Petrișor - rețete culinare cu Petrișor Tănase
12,30 Tradiții - emisiune folclorică
13,00 Poză la minut - s.
13,30 Chic - emisiune despre modă
14,00 Cinemagia
14,30 Dulce - amărui - comedie/dragoste, SUA 1989
16,00 Detectivi de elită - s.
17,00 Celebri și bogați - s.
18,00 Focus * Sport * Meteo
18,30 Clip Art
18,35 Pantofi de lux - comedie, SUA/Franța
20,00 Comandantul de pluton - război, SUA 1988
22,15 Clip Art - rel.
22,20 Focus Plus
22,45 Revista presei
23,00 Nadine Show - rel.
0,00 Sport Magazin - rel.
1,30 Cinemagia - rel.
2,00 Focus - rel.

TELE 7 ABC

8,00 Știri
8,10 Telehopping
8,20 Țara spiridușilor - rel.
9,30 Globetrotter - rel.
10,30 Cocktail Domino - rel.
12,00 Îți mai aduci aminte, Doamnă?
13,00 Ora unu a venit
15,45 Drumuri printre amintiri
16,15 Cutia muzicală
17,00 Forța destinului
18,00 Portretul unui artist
18,55 Pariul Trio
19,00 Dincolo de anul 2000 - doc.
20,00 Telejurnal
20,30 Documentar
21,00 Dintre sute de ziare
21,35 Pariul Trio
21,40 Loto
21,45 Planuri criminale - thriller, SUA, 1987
23,15 Arcub Live
0,00 Știri
0,30 Drumuri printre amintiri
1,00 Ora unu a venit - rel.
3,30 Telejurnal - rel.
4,00 Forța destinului - rel.

TV ARAD

7,00 Secolul XX - doc.
8,00 Știri TVA - rel.
8,30 Emisiune de tradiții și folclor - rel.
9,30 Anunțuri
9,40 Divertisment
10,00 Godzilla - d. a.
10,15 Aventurile lui Simbad - s.
11,30 Buni prieteni
12,15 Stan și Bran
12,50 Decennium
13,00 Duminica în familie
14,00 Fotbal în direct Universitatea Craiova-Rapid
18,00 Observator
18,20 Anunțuri
18,30 Știri TVA
19,00 Observator
În continuare program identic cu Antena 1

TV INTERSAT

8,55 Deschiderea programului
9,00 Intersat Music
9,30 Cursă periculoasă - film
11,00 Știrile Intersat
11,30 Cerul dintre noi - s.
12,00 Muzică populară
14,00 Muzică și film cu Alecu Chirită
15,30 Theodore Rex - film
17,00 Intersat Sport Show
18,00 Kelly - s.
18,25 Pantera roz - d. a.
18,35 Desene animate
18,45 Știrile Intersat
19,20 Aceasta este marea - film
21,00 Eurocops - s.
22,00 Drumul spre infern - film
23,30 Știrile Intersat
0,00 Erotica
0,45 Închiderea programului

HBO

10,00 Dragă am micșorat copiii - s.
10,45 Șantaj - thriller, SUA, 1995
12,30 Pericol iminent - thriller, SUA, 1994
14,45 Meciul secolului - comedie, SUA, 1996
16,15 Picasso, artist și demon - dramă, SUA, 1996
18,15 Pact cu diavolul - dramă, SUA, 1997
20,30 Știu ce-i făcut astă-vară - thriller, SUA, 1997
22,15 Box

ATOMIC TV

7,00 Selector
11,00 Cybernet
11,30 Atomic Café - rel.
12,00 Reactor
12,30 Turnul Londrei - rel.
13,30 Hai Hui
14,00 Interactiv
16,00 Selector
18,30 Atomix cu Dinu
21,30 Concert - A.R.A.S.
22,30 Album show
23,30 Insomnia

RADIO ARAD & RADIO CONTACT (65,95 MHz)

5,00 - 8,00 LUPTA CU SOMNUL
8,00 - 12,15 BUNĂ DIMINEAȚA, ARAD!
8,00 - 9,00 ROTON MUSIC
9,00 - 10,00 VIAȚA SPIRITUALĂ
10,00 - 12,15 TRANSMISIUNE DIRECTĂ DE LA CATEDRALA ORTODOXĂ
12,15 - 13,00 HIT INTERVIU
13,00 - 15,00 WEEK-END ÎN DOI: TU ȘI NOI
15,00 - 19,00 CONTACT FM
19,00 - 22,00 BUNĂ SEARA, ARAD!
19,00 - 21,00 FRESH MUSIC - cu Radu Mușină
21,00 - 22,00 VIAȚA SPIRITUALĂ
22,00 - 5,00 RADIO CONTACT - Sport Week-End

RADIO PRO FM (92,1 MHz)

2,00 - 7,00 MUZICĂ; 7,00 - 10,00 MIC DEJUN LA PAT - cu Mihai Gurei; **10,00 - 11,00 AUTOSHOW** - cu Nicki Stanciu și Dan Vardie; **11,00 - 14,00 CHE FACI ÎN WEEKEND** - cu Vali Bărbulescu; **14,00 - 17,00 HEAT PRO FM** - cu Cristi Schnebli; **17,00 - 19,00 MARIUS, GEORGE ȘI CELE 40 DE HITURI** - cu Marius Vintilă și George Vintilă; **19,00 - 21,00 PRO FM LOVE LINE** - cu Vlad Craioveanu; **21,00 - 22,00 DEEP BEATS** - cu DJ Slick; **22,00 - 24,00 GAIȚELE DE LA MIEZUL NOPȚII** - cu Viorel Gaiță

RADIO TIMIȘOARA

6,00 Radioprogramul sătenilor ; 8,00 Universul credinței; 8,30 Armonii corale; 9,00 Uniți sub tricolor; 10,00 Pop matineu; 11,00 Actualități, muzică sport; 12,00 Duminica la prânz; 13,00 Emisiune în lb. germană; 14,00 Emisiune în lb. maghiară; 15,00 Emisiune în lb. sârbă; 16,00 Emisiune în lb. bulgară; 16,30 Emisiune în lb. cehă; 17,00 Emisiune în lb. slovacă; 18,05 Astra română; 19,00 Radiojurnal; 19,15 Jazz Reflex; 20,05 Călătorie în lumea poveștilor; 20,15 Vă place opera?; 21,00 Curierul de seară; Știri: 6,00; 7,55; 10,00; 11,00; 12,55; 18,00; 20,00; 21,00; 21,55; **Radio Jurnal**: 7,00; 19,00.

RADIO SEBIȘ

6,00 Fascinația muzicii; 7,00 Weekend matinal; 8,00 Viața spirituală; 9,00 Cafeneaua duminicală; 11,00 Râsul secolului; 12,00 Fotoliul de duminică - talk-show; **14,00 Sămânța adevărului; 14,30 Crizantema de aur; 15,00 Astăzi te sărbătorim** - muzică populară și dedicații muzicale; **16,00 Cutia Pandorei; 19,00 La mulți ani! - dedicații muzicale; 21,00 Șueta cu Magi** - talk show; **23,00 Recitalul vedetelor; 0,00 Insomnii; 2,00 Nocturnă muzicală**

Pregătind campania de calificare la C. E.

ASEARĂ, LOTUL DE BASCHET FEMININ AL ROMÂNIEI S-A REUNIT LA ARAD

După șapte ani, baschetul feminin românesc poate scoate, din nou, capul în Europa. Începând de aseară, când lotul antrenat de George Mandache și Magda Jerebie s-a reunit la hotelul „Central" din Arad, este demarată campania de calificare la Campionatul European de baschet, care se va desfășura în anul 2001. Așadar, rând pe rând au sosit Cristina Ciocan, Anca Stoenescu, Andra Mandache, Anca Nițulescu, Carmen Nastor, Cristina Matei și Florentina Păscălău. Acestea, împreună cu cei doi antrenori, s-au îmbarcat, la ora 18,00, în două taxiuri și o Dacie, condusă de Anca Nițulescu, destinația fiind bazinul de înot „Delfinul", acolo unde s-a făcut baie și saună. La ora 20,30 au apărut și baschetbalistele de pe Someș, Bianca Vescan și Ildiko Vass. Astăzi se va alătura lotului rapidista Larisa Serghei, iar Laura Nițulescu vine marți în cantonament. Daniela Colceag și Monica Broșovsky ajung deabia pe data de 18, fiind angrenate în meciuri din campionatele unde evoluează, Croația, respectiv Ungaria. Deci, „13 pentru infern", cu specificația că Serghei este accidentată și sunt puține șanse pentru a fi recuperată.

Cea mai tânără componentă a lotului, Cristina Ciocan, s-a ferit de presă „ca dracu' de tămâie", însă având în vedere vârsta fragedă, este de înțeles atitudinea ei.

Meciurile cu Germania (24 noiembrie - la Arad), Danemarca (27 noiembrie - la Copenhaga) și Lituania (2 decembrie - la Vilnius) sunt foarte importante pentru arădeanul George Mandache, acesta fiind la prima performanță de răsunet din cariera de antrenor. Nu știm, deocamdată, cât de importantă e pentru „federali" o eventuală calificare la „europene".

Diana Ciupe-Pop, accidentată, este marea absentă din lotul României

Bineînțeles, la hotelul „Central" fetele au fost așeptate de „tăticul" baschetului feminin românesc, chiar și la nivelul primei reprezentative, Stelian Văduva - managerul de la B. C. ICIM. El a promis că în tot acest stagiu va fi aproape de fete, pentru a nu le lipsi ceva.

Cheltuielile vor fi suportate, în cantonament și pentru meciul cu Germania, de către firma arădeană ICIM. Totul se învârte în jurul a 50-70 de milioane de lei.

De aici se pleacă. Să vedem cum se continuă și apoi se termină.

LEO SFÂRA

Primele gânduri

George Mandache - antrenor principal, România: „Vom încerca să câștigăm toate cele trei meciuri. Cel mai greu mi se pare primul joc cu Germania, căci aceasta reprezintă o formație cu talie, robustă, puternică sub coș, fiind medaliată cu bronz la C. E. din 1997. Despre Lituania este suficient să spun că este campioană europeană. Nu știu aproape nimic, în schimb, despre Danemarca. Din păcate, nu cred că vom conta pe Serghei, care, bolnavă fiind, nu s-a antrenat de trei săptămâni."

Carmen Nastor: „Germania are o selecționată destul de bună; bănuiesc că ne așteaptă o confruntare grea. Nădăjduiesc să trecem cu brio de acest examen. Dacă ne vom mobiliza, dacă vom fi unite și vom ajunge la nivelul atins la turneul din Bulgaria, nu cred că nu vom învinge. Mi-aș dori ca publicul să fie alături de noi."

Andra Mandache: „Nu știu cum ne vom descurca în fața nemțoaicelor. Perioada de pregătire a meciului este cam scurtă, însă eu sper în succes (și) cu sprijinul publicului arădean."

Florentina Păscălău: „În condiții normale întâlnirea cu Germania nu va fi ușoară. Am încredere totuși în fete și consider că ne vom putea impune pe tabelă".

A consemnat
ADRIAN HÂRȚĂU

Baschet masculin

Succes de prestigiu pentru „petroliști"

DINAMO BUCUREȘTI-WEST PETROM ARAD 62-70 (37-29)

După superba victorie în fața lui Soced București, obținută sub ochii propriilor suporteri, baschetbaliștii arădeni de la West Petrom au reușit ieri dimineață, în Capitală, un nou succes de prestigiu. Echipa pregătită de Dragan Petricevici și Adrian Budurean a furnizat o mare surpriză, învingând pe Dinamo București, în chiar „bârlogul" ei, în cadrul etapei a 18-a din grupa valorică 1-8.

Puțini credeau în șansa „petroliștilor" arădeni și după cum au decurs ostilitățile în prima repriză surpriza nu se contura. Bucureștenii, cu sârbii Marcovici și Simici în mare formă, au condus în permanență, dar niciodată la mai mult de zece puncte diferență. La pauză, Dinamo conduce cu 37-29.

Cu o apărare agresivă om la om pe tot terenul, băieții noștri își surprind adversarii, în debutul reprizei secunde, care dau semne de oboseală. Pe acest fond, arădenii intercepteză multe mingi, iar pe contraatac Vereș și Szijarto sunt de neoprit. Imperialul Bubanja domină lupta sub cele două panouri, iar Marianovici înscrie exact atunci când aveam mai mare nevoie de puncte.

În min. 38, la scorul de 58-62, sârbul Marcovici ratează „două" libere, iar în faza următoare, Ifrim reușește un coș spectaculos de trei puncte, prin care West Petromul se desprinde în câștigătoare. Scor final: Dinamo-West Petrom 62-70 și bucurie enormă în delegația noastră.

Băieții de la West Petrom merită felicitări pentru acest rezultat, care surprinde pe toți specialiștii din baschetul românesc.

Marcatori

Dinamo: Marcovici 25, Simici 15 (1x3), Vergu 5, Haisler 5, Mircea 4, Caraiani 4, Ailenei 2, Ivanov 2. **West Petrom:** Bubanja 21 (1x3), Vereș 15 (1x3), Marianovici 12, Apostol 9, Szijarto 7, Ifrim 5 (1x3), Spătar 1.

Au arbitrat: G. Ronceanu (București) și ... Grigoraș (Buzău).

DANIEL SCRIDON

EMERIC IENEI A FOST NUMIT ANTRENOR PRINCIPAL AL ECHIPEI NAȚIONALE

Membrii Comitetului Executiv al Federației Române de Fotbal au validat, vineri, cu unanimitate de voturi, propunerea președintelui FRF, Mircea Sandu, ca antrenorul Emeric Ienei să-l înlocuiască pe Victor Pițurcă la conducerea tehnică a echipei naționale a României.

Ienei va prelua conducerea echipei naționale de la începutul anului viitor, membrii Comitetului Executiv fiind de acord ca el să-și continue activitatea la Steaua până pe 9 decembrie, dată la care echipa militară va disputa manșa secundă a turului III al Cupei UEFA, cu formația Slavia Praga. Emeric Ienei va semna un contract cu Federația Română de Fotbal până în luna iulie a anului 2002, după încheierea Cupei Mondiale din Coreea de Sud și Japonia.

Președintele Mircea Sandu a declarat că Ienei a fost primul și singurul dintre candidații la funcția de antrenor al echipei României cu care a discutat joi seară, în jurul orei 20.40. Sandu a precizat că alegerea lui Ienei a fost motivată de performanțele sale ca antrenor și de relația foarte bună pe care o are cu jucătorii echipei naționale.

Sandu i-a înștiințat, joi, după ora 21.00, pe 14 dintre membrii Comitetului Executiv despre discuțiile pe care le-a purtat cu Emeric Ienei. Doi dintre membrii Comitetului Executiv nu se află în țară: Marian Albu, trezorierul FRF, se află în Belgia și Olanda pentru a inspecta posibilele locuri de cantonament ale echipei României, iar vicepreședintele FRF, Dan Petrescu, este observator din partea UEFA la meciul Scoția - Anglia, care se va disputa sîmbătă.

Ienei a afirmat că este o onoare să revină după 10 ani la conducerea tehnică a echipei naționale. "Această numire este o încununare a carierei mele", a spus noul selecționer.

Pentru postul de antrenor al echipei naționale au mai candidat Mircea Lucescu, Anghel Iordănescu, Ladislau Boloni și Florin Halagian.

În urmă cu o săptămînă, Comitetul Executiv a hotărît, cu 12 voturi "pentru" și patru "împotrivă", înlocuirea lui Victor Pițurcă din funcția de antrenor al echipei naționale.

Emeric Ienei s-a născut pe 28 martie 1937, la Arad. A început să joace fotbal la vîrsta de 9 ani, fiind legitimat la echipa IT Arad. În anul 1956 s-a transferat la CCA (actuala Steaua București), unde a jucat pînă în anul 1969. Cu Steaua a cîștigat de trei ori campionatul, edițiile 59/60, 60/61 și 67/68 și de patru ori Cupa României, edițiile 61/62, 65/66, 66/67 și 68/69. Între anii 1969 și 1971, a evoluat în Turcia, la echipa Kayserispor. A îmbrăcat de 12 ori tricoul primei reprezentative.

Ienei a debutat ca antrenor, în anul 1971, la Centrul de copii și juniori al clubului Steaua. În vara anului 1975, Ienei a devenit antrenor principal al echipei de seniori a clubului Steaua, cu care a cîștigat eventul, campionat - cupă, în sezonul 1975/1976 și titlul de campioană în 1977/1978. A mai antrenat formațiile FC Bihor (1978-1981) și CS Tîrgoviște (1981-1982). În anul 1983 a revenit la Steaua București, echipă cu care a cîștigat Cupa Campionilor Europeni pe 7 mai 1986, la Sevilla. În acea perioadă a mai cîștigat, cu Steaua, două titluri naționale, în sezoanele 84/85 și 85/86 și o Cupă a României, ediția 84/85.

Din toamna anului 1986, a preluat conducerea tehnică a echipei naționale a României, cu care a reușit calificarea la Cupa Mondială din Italia, în anul 1990, tricolorii reușind atunci, pentru prima oară în istoria fotbalului românesc, să depășească faza grupelor.

După Cupa Mondială din Italia, Ienei revine la Steaua, pe care o va mai antrena în trei perioade, 1990-1991, 1993-1994 (cîștigă un nou titlul național) și din octombrie 1998 și pînă în prezent. În perioada 1991-1992, Ienei a pregătit echipa națională a Ungariei. În sezonul 1996/1997, Ienei a antrenat echipa Universitatea Craiova, din etapa a VIII-a și pînă la sfîrșitul turului de campionat

În perioada ianuarie-noiembrie 1997, Ienei a fost secretar de stat în Ministerul Tineretului și Sportului. De la începutul anului 1998 și pînă la sfîrșitul lunii octombrie 1998, el a îndeplinit funcția de director tehnic al Federației Române de Fotbal. Este maestru emerit al sportului și profesor de sport.

Fotbal

DIVIZIA A - URSUS

Ieri, a avut loc uvertura etapei a XVII-a a Diviziei A la fotbal, ultima a turului. Astfel, la Constanța s-au întâlnit două echipe avide de puncte, Farul și F.C. Onești. Partida s-a încheiat cu victoria gazdelor, cu scorul de 3-1 (1-1). Au marcat: Negru, Huza, Chiratcu, respectiv Sercălău.

Restul etapei programează întâlnirile: Steaua-Extensiv; F.C. Argeș-Gloria; Astra-F.C. Brașov (sâmbătă, 13 noiembrie) și „U" Craiova-Rapid; CSM Reșița-F.C. Național; Dinamo-Oțelul; Ceahlăul-Petrolul; FCM Bacău-Rocar (duminică, 14 noiembrie).

D. TODUȚA

Rezultatele etapei

ISA Pitești-Soced București 66-61; Poli Moldrom Iași-Carbochim Cluj 67-88; Dinamo București-West Petrom Arad 62-70; Herlitz Tg. Mureș-Petrom Sibiu 81-72.

CLASAMENT

1. ISA Pitești	18	17	1	1420-1234	35
2. Petrom Sibiu	18	14	4	1353-1077	32
3. Carbochim	18	13	5	1371-1132	31
4. West Petrom	**18**	**11**	**7**	**1294-1227**	**29**
5. Poli Iași	18	11	7	1214-1185	29
6. Soced	18	11	7	1170-1047	29
7. Dinamo	18	11	7	1389-1179	29
8. Herlitz	18	11	7	1356-1287	29

● Campionatul național se întrerupe până pe 4 decembrie.

DIVIZIONARELE „C" ARĂDENE VOR „LOZUL" CÂȘTIGĂTOR, ÎN ULTIMA ETAPĂ

Caravana eșalonului trei a fotbalului românesc a ajuns la ultima rundă din turul acestei ediții de campionat. Trebuie să recunoaștem, pentru divizionarele „C" arădene această primă parte a sezonului nu a fost una prea fastă. Dacă trei echipe se complac în mediocritatea de la mijlocul ierarhiei seriei a IV-a, Inter Arad ține strâns în brațe „lanterna roșie", speranțele de a o ceda în grabă sunt aproape nule. Totuși, în această ultimă etapă, echipele noastre vor să tragă un „loz" câștigător, măcar, pentru a încheia cu dreptul turul campionatului.

Pecicanii de la West Petrom par a avea o misiune destul de lejeră pe propriul teren, în dauna minerilor din Lupeni. Chiar și fără „vârful de lance", Dorel Toderaș, „petroliștii" arădeni vor să-și refacă golaverajul. De partea cealaltă, minerii vin cu gândul „dacă iese bine, dacă nu...", acest pasiv de șase „la adevăr", nescutindu-i de emoții în perspectiva returului.

La Vladimirescu se dispută derby-ul suferinței, pe care Inter Arad musai trebuie să-l câștige, pentru a mai spera... „Interiștii" de la Petrila sunt și ei cu un picior în groapă, semn că rezerva de cărbune e pe sfârșite în zonă. Elevii pregătiți de Gavrilă Birău sunt conștienți că orice pas greșit în propriul fief îi poate costa locul în divizie și nu concep să nu obțină toate cele trei puncte puse în joc.

„Telefoniștii" arădeni pot „mânca" o pâine bună la Uricani, dar asta doar dacă fotbaliștii antrenați de „Miță" Târlea nu sunt deja cu gândul la vacanță. Asta, deoarece, Telecomul stă bine-mersi, pe un loc călduț și cum alte intenții mai serioase nu are gruparea prezidată de Marinca, totul e, de cum vor băieții.

În fine, studenții de la „Vasile Goldiș" au cea mai grea misiune la Reșița, acolo, de unde puține echipe s-au întors cu puncte. Gruparea de pe Bârzava stă la „cotitură" și așteaptă cel mai mic pas greșit al „tamdemului" Telecom Timișoara - Cetate Deva, pentru a micșora distanța din clasament. Deși pornesc cu șansa a doua, universitarii arădeni sunt capabili de a furniza surpriza.

Le dorim mult succes celor patru divizionare „C" arădene, pentru o recoltă de puncte cât mai mare.

DANIEL SCRIDON

Ieri, în Divizia D

MOTORUL - „SEMLECANA" MACEA 2-0 (2-0)

Meci fără probleme pentru gazde, ieri, în cadrul etapei a XIX-a, din Divizia D. Fotbaliștii de la „Motorul" au încheiat repede conturile cu cei de la „Semlecana" Macea, în chiar primul sfert de oră. Nu mult lipsea ca partida să nu se dispute, oaspeții prezentându-se la teren fără echipament. Spre norocul spectatorilor, pe la ora 14,00 au apărut și tricourile, iar „miuța" avea „undă verde".

Prea multe nu ar mai fi de spus, poate doar că „motoriștii" nu practică fotbalul care ar trebui să îl facă un lider de clasament, iar portarul vizitatorilor, Avram, a fost mai mult cu gândul la ziua de astăzi, când este mire. La pauză, Avram chiar i-a sugerat unui spectator - măcean de origine - să vină mâine (n. n. - astăzi), cu un milion la nuntă. Halal!

Golurile au fost marcate de Marian - în min. 7 și Cuedan - în min. 13.

Motorul: Leric - Marian (Bordea), Pap, Madoș, Sucigan, A. Vizitiu, Negrilă (Cean), D. Trif, Toderaș, Cuedan (Corsenti), Buruiană (Anghel).

Macea: Avram - Roman (Siel), Vidican, Covăsan, Vuin (Cr. Trif), Scrob, Bedö, Șimăndan, Tăucean (Sorescu), Leucea, Păscuț.

Au arbitrat bine: O. Hațegan - la centru, M. Vida și M. Jivan - asistenți.

Observator A. J. F.: Fl. Romanescu

LEO SFÂRA

CPL ARAD - F. C. INEU 1-1 (1-0)

Stadion: CPL, **teren:** denivelat, **vreme:** înnorată, rece.

Spectatori: 50

Au marcat: Brandais (min.41) - D. Balaci (min. 61 - 11 m)

Formații: CPL: Boiț-Pocei, Neacșu, Maghici-Drida, Șule, Brandais, Bocșa (min. 78: Martincsek), Suciu-C. Vizitiu, Nescovici. **Antrenori:** A. Lucaci și I. Csordas.

Ineu: C. Feieș-Jurcă, Foltean. Avram-S. Herman, Ursoi (min. 68: Șerban), Abrudean, S.Matei, Goldiș (min. 84: Nica) - D. Balaci (min. 89: F. Bun), Ciufu (min. 56 Oprea). **Antrenori:** I. Sas și N. Pintilie

Arbitri: E. Arsa - M. Toderici jr., G. Hârduț. **Observator AJF:** Ionuț Leac

La juniori: 2-1

● Tradiția a fost reînnodată în Grădiște, CPL-iștii pierzând, din nou, pe teren propriu puncte din zestrea agonisită în deplasări. A fost un joc echilibrat, aprig disputat, în care fazele de poartă au fost extrem de rare ● După ce a întors pe toate fețele apărarea ineuană, Brandais a înscris un gol spectaculos, cu un șut puternic sub transversală ● Chiar dacă a arătat de șapte ori cartonașul galben, brigada de arbitri nu a avut probleme în a conduce un joc disputat în deplină sportivitate și al cărui rezultat final este echitabil.

SORIN BOGDAN

◆

Într-un alt joc disputat la Sebiș, Crișana din localitate a învins cu 1-0 (gol Cimbrea) echipa Crișul Chișineu Criș.

Din lipsă de bani

HANDBALIȘTII NU JOACĂ LA BISTRIȚA

Datorită situației financiare precare în care se găsește, „U" Arbema Arad (Divizia A, handbal masculin) nu a efectuat deplasarea la Bistrița, pentru meciul de campionat cu Comelf din localitate. Nici prin cedarea, sub formă de împrumut, a jucătorilor Sergiu Huian și Erwin Gaspar nu s-au rezolvat problemele pecuniare, conducerea nereușind să achite salariile componenților lotului. Se pare că situația se va reglementa din sezonul viitor - în cazul în care gruparea va rezista până atunci - existând promisiuni din partea unei firme locale.

A. H.

Music Box

REGELE DIMENSIUNII HIP-HOP - PUFF DADDY

În anul 1997, structura topurilor muzicale de pe întreg mapamondul a fost penetrată de un remix. Este voba de „I'll Be Missing You". O prelucrare a cunoscutului hit al formației **„Police"** - „Every Breath You Take". Acesta a fost momentul în care rapperul de culoare Puff Daddy s-a impus definitiv pe firmamentul show-bizzului internațional.

Puff Daddy - pe numele adevărat Sean Combs s-a născut și a copilărit în Mount Vernon. În anul 1991, pe când era încă student la Universitatea Harward, se angajează la Compania Andrew Harell's Uptown Entertainment. Aici Puffy se ocupă de promovarea mai multor artiști hip-hop și R'n'B, cum ar fi Mary J. Blige, Notorious B. I. G., Missy Elliot (care între noi fie vorba are un nou „look" după dieta severă pe care a abordat-o). În același an, Puff Daddy devine directorul propriei case de producție „Bad Boy".

Întreaga sa carieră muzicală dovedește afinitatea pe care Puff Daddy o are pentru remixuri. Colaborarea sa cu Sting nu se rezumă doar la „I'll Be Missing You", anul 1998 scoțând la lumină un alt remix după o celebră piesă a acestuia: Roxane.

Promotion-ul care a precedat lansarea pe piață a megaproducției cinematografice „Godzilla" poartă semnătura Puff Daddy. Este vorba de un alt remix. De această dată „subiectul" este piesa „Kashmir",

aparținând formației rock „Led Zeppelin". Remixul se numește „Come With Me" și este, în fapt, o colaborare între solistul rapp și cunoscutul chitarist Jimmy Page, membru al formației rock mai sus-amintite.

În decursul carierei sale, Puff a mai colaborat cu o serie de artiști, dintre care îi putem aminti pe TLC, Mariah Carey, Boyz II Men, Mary J. Blige, NAS etc.

În anul 1999 peisajul hip-hop este dominat din nou de Puff Daddy. Single-urile „You Can Hate Me Now" - o colaborare cu NAS și „Public Enemy 2000" sunt doar două piese care s-au cățărat rapid pe primele poziții ale clasamentelor de specialitate.

Activitatea lui Puff Daddy depășește sfera show-bizzului, rapperul american fiind președintele unei fundații care are ca scop susținerea bolnavilor de SIDA. De asemenea, Puff este implicat în numeroase acțiuni de strângere de fonduri destinate lumii a treia, alături de alte vedete ca Bono (U2), Wycleef Jean (The Fugges), B. B. King sau David Bowie.

Viața particulară ni-l dezvăluie pe Sean Combs în ipostaza de tătic al unui băiețel, pregătindu-se totodată pentru căsătoria cu cântăreața Jennifer Lopez, care va avea loc la începutul anului viitor.

Cu un look și o atitudine personală, Puff Daddy este în prezent unul dintre cei mai celebri și mai bogați muzicieni din lume.

ȘTEFAN TUDOSE

Frumusețe și stil

Mirela Gomoi s-a născut la Gurahonț și este în zodia Berbec, are înălțimea de 168 cm, a participat la concursuri de frumusețe și îi place să prezinte moda.

– Te rog să-mi spui în ce măsură crezi că te definesc caracteristicile zodiei tale?

– Berbecul fiind plasat sub tutela planetară a lui Marte, a cărui lumină este roșcată, arzătoare ca o flacără, principala legendă care îl caracterizează este cea a Lânii de Aur și a argonauților. La fel ca toți din zodia mea, îmi place să fiu spontană și să-mi fac ușor prieteni.

– Poți să-mi spui câteva lucruri despre tine?

– După ce am terminat școala generală, am plecat la Oradea. În acest oraș frumos de pe Crișul Repede, am absolvit liceul, după care am urmat la ARAD cursurile postliceale sanitare la Universitatea „Vasile Goldiș", în prezent fiind asistent medical generalist."

– Ai spus că ți-a plăcut să prezinți moda și că ai participat la concursuri de „MISS".

– Într-adevăr la Oradea am fost aleasă MISS Liceul Economic și am prezentat de mai multe ori moda la Casa sindicatelor, pasiune pe care o am și în prezent, deoarece urmăresc pe diferite canale de televiziune prezentările de modă și evoluția unor Top Modele celebre.

– Ce alte pasiuni ai?

– Îmi place sportul în general și aerobicul în special, îmi place să gătesc meniuri exotice, culorile preferate sunt roșu și negru, și îmi place să ascult muzică, interpreta mea preferată fiind Celine Dion. Citesc cu plăcere

poezii de Mihai Eminescu, iar romancierul preferat este Liviu Rebreanu.

– Îți mulțumesc pentru interviu și sper că ai ocazia și de-acum înainte să participi la prezentările de modă.

MIRCEA SORIN

TINERII – ÎN AUDIENȚĂ LA PRIMAR...

Venind în întâmpinarea voastră, pagina Tineret a ziarului „Adevărul" vă întinde o mână de ajutor pentru a vă putea rezolva unele dintre problemele care cad în competența Primăriei și a Consiliului Local Arad. Nu trebuie decât să puneți mâna pe creion și să ne scrieți ce probleme vă nemulțumesc. Prin amabilitatea domnului primar **Paul Valentin Neamț**, orice problemă în ce privește primăria arădeană poate fi rezolvată cu ajutorul rubricii **„Tinerii în audiență la primar..."**. Scrieți pe adresa **B-dul Revoluției nr. 81**, Adevărul - Tineret, pentru **„Tinerii în audiență la primar..."**. Noi vom publica răspunsurile d-lui primar **Paul Valentin Neamț** la problemele prezentate de voi în scrisori. Nu ezitați să ne scrieți pentru a vă rezolva problemele!

S. G.

Fundația Județeană pentru tineret A DESCHIS O PIZZERIE ...

Ieri după-amiază, în prezența a numeroase personalități locale, a avut loc inaugurarea unei moderne pizzerii pe fosta stradă Săvinești. Ea se adresează în special tineretului, aparținând pe de o parte și de Fundația Județeană pentru Tineret Arad. Într-un cadru superb, cu mulți tineri în preajmă, noua pizzerie „Adria", proprietate a firmei Zuddi's, va fi un loc unde se vor aduna tinerii arădeni.

S. G.

NEWS

● **Săptămâna trecută, într-un reportaj difuzat la Euro-News, i-am putut vedea pe cei de la Sarmalele Reci. Pricina acestui interviu au constituit-o talentul și textele pieselor celor 5 băieți. Ei au fost aleși de echipa Euro News pentru acest interviu în urma reprezentației în cadrul festivalului „Europa - un patrimoniu comun" care a avut loc în septembrie la București. Caracterul social al textului Sarmalelor Reci a fost considerat reprezentativ pentru tinerii români și de către cei de la MCM, unde formația română a acordat două interviuri.**

● **După o perioadă mai puțin fastă, U-nite și-a luat adio de la fanii săi, renunțând la cariera artistică după lungi transformări în interiorul trupei.**

● **Sotto Inteso a debutat în urmă cu 3 luni, lansându-și primul album, intitulat „Dinostea", după ce primul extras, „Caterinca", a prins la toate posturile de radio și TV din țară, ilustrat cu un clip la ATOMIC TV. Până acum toate bune și frumoase, la fel cum era și colaborarea celor doi membrii: „Subînțeles (Sotto Inteso), adică Michelle și Sfântu'. În urmă cu două săptămâni, am avut surpriza să constat că Sfântu' împreună cu un al treilea membru își spuneau „Sotto Inteso". Ulterior am aflat că neînțelegerea dintre cei doi l-a făcut pe Michelle să-și alcătuiască o altă trupă ... spunând adio proiectului sub care a debutat pe scena muzicii hip-hop românești: Sotto Inteso.**

CRISTINA POP

EROTICA - SEX SHOP

Aflat pe strada Mărășești, sex-shopul **„EROTICA"** se adresează unei game largi de public.

Trebuie specificat încă de la început că magazinul EROTICA promovează acele produse necesare unei vieți sexuale normale. Pentru cei cu deficiențe de erecție se găsesc diferite produse care pot remedia aceste neajunsuri: pompe de erecție, diferite vitamine, proteze etc.

Foarte important este că, la cerere, magazinul oferă gratuit pentru clienții cu probleme, consultații medicale „în domeniu".

La 10 ani după Revoluție, s-a constatat o schimbare de mentalitate a arădenilor. Dacă acum cinci ani, la magazinul deschis (același) pe strada Preparandiei, oamenii erau crispați și sfioși, acum s-a petrecut o schimbare radicală: oamenii intră în magazin lipsiți de prejudecăți cumpărând firesc diferite lucruri.

Pe lângă accesoriile sexuale (inele, vibratoare etc) se găsesc și diferite lucruri care pot completa în mod fericit o superbă seară romantică în doi (lumânări parfumate, lenjerie intimă deosebită, uleiuri aromate etc).

Iată câteva din opiniile arădenilor referitor la acest magazin.

T. V., 57 ani: „Este foarte util un astfel de magazin. Eu am venit aici pentru că am probleme deosebite iar un medic mi-a recomandat folosirea unor vitamine pentru favorizarea erecției. În stresul cotidian cred că nu mai e loc de jenă, magazinul „Erotica" aducându-ne accesorii pe care nu le-am găsit altundeva în țară."

L.P., 53 ani: „Nu am auzit că s-a deschis așa ceva în Arad. Oricum, sunt foarte curios. Am mai văzut așa ceva în Ungaria și e interesant."

S.B., 32 ani: „Într-o căsnicie contează foarte mult și felul cum decurge relația intimă. De la „Erotica" cumpăr obiecte care să ne stimuleze imaginația, astfel că pot spune pe drept cuvânt faptul că familia mea e mai fericită după vizitarea magazinului."

E. F., 19 ani: „Aici pot să-mi formez o educație sexuală solidă bazată pe principii învățate la orele de dirigenție."

A.D., 27 ani: „Eu am vizitat magazinul mai mult din curiozitate, dar a fost interesant. O să mai trec să cumpăr câteva lucruri. Prețurile nu sunt așa de mari..."

EROTICA - SEX SHOP - unicul magazin de profil din județul Arad, DISCRET, cu personal calificat și cu o gamă cât mai largă de produse. Specificăm că lipsesc biciurile, cătușele, casetele video și revistele porno, totul încadrându-se strict în cadrul legislativ.

Pe lângă lucrurile amintite mai sus, se mai găsesc printre altele: brelocuri de chei, lubrefiante, prezervative de diferite forme, culori și cu arome variate etc.

Interesant este faptul că se pot face diferite comenzi telefonice pentru consultarea catalogului și achiziționarea diferitelor produse. Mulți dintre arădeni apelează telefonic la aceste servicii, în cazul unor cadouri, ambalarea acestora fiind gratuită! Telefonul la care puteți efectua aceste comenzi este 094-583341.

Doriți o viață mai excitantă și plăcută?
Vizitați
SEX SHOP „EROTICA"
Arad, Bd. Mărășești, Nr. 9/11
Telefon
0945833411

CURS DE MANECHINE...

Școala de Manechine **„Vogue"** Timișoara deschide o nouă serie de cursuri de manechine și fotomodele, la Casa de Cultură a Sindicatelor, duminică la orele 13,00. Cursul durează două luni și este deschis tuturor tinerilor precum și copiilor cu vârsta cuprinsă între 5-12 ani. Toți cursanții primesc diploma de atestat iar cei mai buni vor încheia contracte cu agenția **„Vogue"**.

Știți că...

A FOST DESCOPERITĂ ÎNCĂPEREA UNDE A FOST ÎNCHIS SFÂNTUL PAVEL?

Cercetând vestigiile străvechii cetăți romane Cesareea, arheologii israelieni au indentificat încăperea în care a fost închis apostolul Pavel, cel devenit în vremea noastră Sfântul Pavel. Această descoperire a fost comunicată de directorul Autorității pentru Antichități din Israel, Amir Drori, care a declarat că respectiva instituție caută fonduri pentru a restaura și expune publicului acest loc, împreună cu alte vestigii de interes pentru creștini.

Sfântul Pavel a fost membru al comunității evreiești de la Tars, unde era cunoscut ca Saul. El a adoptat numele de Pavel după ce s-a convertit la creștinism și a devenit unul dintre propovăduitorii învățăturilor lui Iisus Hristos.

În această calitate, pentru a răspândi noua credință el a făcut mai multe călătorii în diferite regiuni din zona Mării Mediterane, până când a fost arestat și întemnițat de romani la Cesareea, localitate aflată între actualele orașe israeliene Tel Aviv și Haifa. Apostolul Pavel și-a luat atunci cetățenia romană, care i-a dat dreptul de a fi ascultat de tribunalele din capitala imperiului roman, fapt pentru care a fost trimis la Roma, unde a și fost condamnat la moarte.

KNAUF

Telefon:
057 - 256.243

prin GI MOTOR

Ofertă promoțională !

SISTEME ȘI PLĂCI GIPS-CARTON:

- placă normală 12,5 mm 3,9DM/mp
- perete despărțitori10cm pe structură metalică 14DM/mp
- tavan fals pe structură metalică.....11DM/mp

Prețurile nu includ TVA

SC IZOLTA SRL

Str. Cocorilor nr. 4
tel. 289342

VINDE

- **CIMENT** la comandă **39.000 lei/sac**

La cantități mai mari de 5 t se asigură transport gratuit în oraș

- **B.C.A.** la comandă **600.000 lei/mc**
- Materiale construcții
- Plasă gard
- Plasă rabitz
- Plăci azbociment import UCRAINA - preț 57500 lei/buc.
- Cuie
- Vopsele și altele
- Antigel concentrat - 21.000 lei/kg

Materiale hidroizolatoare (armătură poliester) marca PLUVITECH garanție 10 ani la prețuri avantajoase

Executăm hidroizolații
Așteptăm comenzile dvs.!

Depozit Cocorilor nr. 4 telefon 273706
Depozit Eftimie Murgu f.n. telefon 256589 (c.b.)

Ofertă Promoțională !

S.C. LIPTAK S.R.L. ARAD
str.G.Cosbuc Nr.26
Tel/Fax:057/270040
Mobil:092/638586

PANEL

Vă oferă:

- Calorifere din aluminiu gama Liptak-Panel la 10-11 DM/element (cu TVA inclus)
- Cazane pentru încălzire centrală și preparare A.C.M. pe gaz de la 12 kw (200 mc.) la 40 kw (1000mc)
- Cazane numai pentru încălzire de la 12 kw pînă la 150 kw pe gaz

REALIZĂM INSTALAȚII TERMICE ȘI SANITARE LA PREȚURI FĂRĂ CONCURENȚĂ!

Garantăm:

- Investiție sigură și profitabilă în 2-5 ani banii se întorc cu dobîndă chiar ! Micșorarea cheltuielilor de încălzire de 2-4 ori față de modalitățile clasice de încălzire
- Durata lungă de funcționare
- Cele mai mici prețuri !
- Oferim mari reduceri de preț pentru firme si instalatori!

Căutăm distribuitori în toată țara!

ECONOMIC - EFICIENT - ELEGANT

(974021)

PELERINAJ 2000 IN ȚARA SFÂNTĂ

NUMAI prin NOI

ȘI TU CU NOI ÎN ȚARA SFÂNTĂ!

PELERINAJ 2000

TEL: 01/311 11 28

Organizează EXCURSII ÎN ISRAEL:

- **7 zile** - 780 USD/persoană
- **10 zile** - 1000 USD/persoană
- **CRĂCIUN și REVELION 2000** 10 zile - 1180 USD/persoană
- **PAȘTELE anului 2000** 10 zile - 1050 USD/persoană

În preț sunt cuprinse absolut toate serviciile:

- Obținerea vizei de sejur în Israel;
- Avioane și autocare moderne;
- Hoteluri de 3 și 4 stele;
- 3 mese pe zi;
- Ghid permanent și documentație în limba română;
- Asigurare medicală;
- Vizitarea tuturor obiectivelor turistice și religioase.

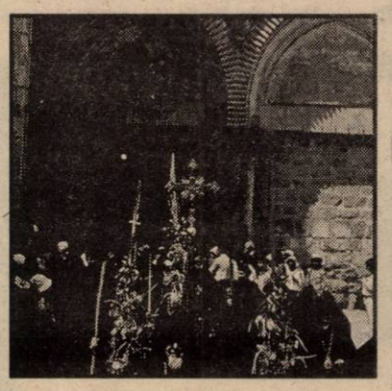

Înscrierile se fac la agențiile autorizate:

ARTEXIN
Tel: 057/281403

COLIBRI - Timișoara
Tel: 056/201200

ROMÂNIA SERVICE VACANCES
Tel: 057/211711

PETRIMAR - Oradea
Tel: 059/153369

TRIBUNALUL ARAD

Dosar execuțional nr. 407/1999

În ziua de 15.11.1999, ora 12,00, se vând la licitație publică în Arad, șoseaua Timișorii km 7, averea mobilă urmărită a SC „Agroindustriala ARNO" SA Aradul Nou, compusă din combine, tractoare și alte utilaje.

(4114735)

S.C. COSTE SHOES S.R.L.

ARAD, Str. Pădurii 2/4
Tel. 057/285700, 211700

Anunță pe cei interesați, că angajează persoane, prin convenție, pentru cusut mocasini la domiciliu.

Cei interesați sunt rugați să se prezinte la sediul societății aflat în incinta SC ARĂDEANCA SA, sau să ne contacteze la telefon 285700.

(4114720)

S.C. „MOBILA TAPIȚERIE" S.R.L. ZALĂU

VINDE prin magazinul din Arad, Str. M.I. Antonescu (Dobrogeanu Gherea) Nr. 22

- ◆ COLȚARE EXT. PLUȘ - la cele mai mici prețuri
- ◆ COLȚAR MARE, MIJLOCIU, MIC - preț 2.700.000 - 4.800.000 lei
- ◆ CANAPELE EXTENSIBILE - 1.500.000-2.300.000 lei
- ◆ FOTOLII PAT - 980.000 lei

Program zilnic: 9-17; sâmbăta: 9-13.
Telefon: 092-734994

(4114651)

COMUNICAT

Conform avizului 2467/1 nov. 1999 a Oficiului Concurenței București tariful de redistribuire a energiei termice în Municipiul Arad este de 106.700 lei/gcal pentru populație și agenți economici și este valabil începând cu data de 1 nov. 1999.

Prețul de livrare către agenții economici este de 304.700 lei/gcal + TVA aferent.

Prețul pentru populație este de 309.700 lei/gcal.

Populația, începând cu luna nov. va plăti cu 230.000 lei/gcal, în conformitate cu HG 879/28 oct. 1999.

Conducerea
SC ARTERM SA

(974258)

S.C. JACKSON INTERNATIONAL

Angajează

PERSONAL CALIFICAT pentru hotelul din Nădlac, pentru următoarele posturi:

- **RECEPȚIONER**
- **OSPĂTAR**
- **BARMAN**
- **BUCĂTAR**

Cererile pot fi depuse marți, 16 noiembrie la secretariatul firmei.

Informații telefon: 255551.

Companie de transport internațional aflată în plin proces de expansiune angajează pentru filiala din Arad:

Curier, Agent Vânzări, Agent Relații cu Publicul, Declarant Vamal

Cerințe: flexibilitate, dinamism, ambiție, spirit de echipă, vârsta sub 35 de ani

Pentru primele două poziții: posesori carnet de conducere și autoturism propriu, experiență anterioară în vânzări constituie un avantaj.

Oferta noastră: posibilitatea de a lucra într-un mediu dinamic și profesional, condiții de salarizare avantajoase, cursuri de pregătire profesională, oportunități de avansare rapidă.

Persoanele interesate sunt rugate să trimită un CV la nr. de fax: 056/197616, până în data de 19.11.1999.

(4114743)

---

sapico

SAPICO angajează în conditii deosebite de lucru si salarizare

- **area manager**
- **supervizori**
- **sales representative - agent livrator**

- departament LEVER -

Conditii:
- studiile superioare reprezintă un avantaj
- seriozitate, dinamism, profesionalism, loialitate, simt de raspundere dezvoltat.
- permisul de conducere cat.B reprezintă un avantaj

Oferim:
- stabilitatea locului de muncă
- posibilitati de afirmare si perfectionare profesională,
- **subliniem conditiile deosebite de salarizare !**

Informatii suplimentare: tel: 281-239 d-l Mihai Popescu.
Vă rugăm trimiteti curriculum vitae până la data de 15 NOV.1999.

Interviul va avea loc la sediul societătii din Arad,str.Tribunul Dobra Nr.10 în data de 16 Nov. 1999 orele 12.

(4114736)

RADIO 92.1 Mhz XXI Sebiș

CADOURI MUZICALE

RADIO 21 SEBIȘ OFERĂ TUTUROR ASCULTĂTORILOR POSIBILITATEA DE A OFERI CADOURI MUZICALE CELOR DRAGI ȘI APROPIAȚI CU OCAZIA SĂRBĂTORILOR DE IARNĂ

NU UITAȚI!

LA ÎNDEMÂNA ORICUI ESTE CADOUL MUZICAL PE CARE-L PUTEȚI DĂRUI, RRIN INTERMEDIUL POSTULUI DE RADIO 21 SEBIȘ, TUTUROR CELOR DRAGI

(c. b.)

DORIȚI O TÂMPLĂRIE MODERNĂ PENTRU CASA DVS.?

◆ Preferați ca această tâmplărie PVC cu sticlă termopan să fie de calitate și din import?

Apelați la:

EXCLUSIV AL-PLAST

■ Casa dvs. poate avea de astăzi:

UȘI, FERESTRE CU STICLĂ TERMOPAN!

Arad, str. Pădurii nr. 91A, tel. 210280

AICI TOTUL ESTE IEFTIN ȘI DE O CALITATE DEOSEBITĂ!

ÎNCERCAȚI!

(973755)

CONVOCARE

Consiliul de administrație al SC COMCEREAL SA ARAD, convoacă Adunarea Generală a Acționarilor pe data de 30.11.1999, ora 12,00, cu următoarea ordine de zi:

1. Aprobarea schimbului de teren de la baza Curtici cu Primăria Curtici, urmare aparției H.G. 449/199, privind înființarea Zonei Libere Curtici.
2. Diverse.

Adunarea generală va avea loc în sala mică a Casei de Cultură a Sindicatelor Arad - de la Pădurice.

PREȘEDINTE CONSILIU DE ADMINISTRAȚIE,
ing. **Istvanovici Mihai**

(4114733)

S.C CONAR S.A.

cu sediul în Arad, str. Bucegi, nr. 5

Angajează:

■ **INGINERI CONSTRUCTORI și INSTALATORI** pentru conducerea execuției lucrărilor civile și industriale, drumuri - poduri, instalații.

■ **MAIȘTRI cu EXPERIENȚĂ și INGINERI STAGIARI** în aceeași specialitate.

■ **DULGHERI** pentru lucrări în Arad și Timișoara.

Informații la telefon: 246700; 246900; 247913. Birou Personal.

(974259)

INSPECTORATUL ȘCOLAR AL JUDEȚULUI ARAD

Organizează în data de 26.11.99, ora 10;00, la sediul instituției din B-dul Decebal, nr. 32 **CONCURS** pentru ocuparea postului de **REVIZOR CONTABIL** cu studii superioare (referent cu studii medii și diplomă de bacalaureat) la compartimentul C.F.I. Relații suplimentare la sediul ISJ Arad.

LINFLEUR ROM

Anunță

ÎNCEPEREA SELECTĂRII PERSONALULUI MUNCITOR cu data de 15 noiembrie 1999, la sediul societății ARNETTA ROM din Arad, str. Independenței nr. 3.

Condiții:
- de preferință femei, cu experiență în confecții textile
- vârstă max. 40 ani
- cunoștințe pentru mașini triplok, simplă, UBERDEK, butonieră, aplicat nasture.
- școala minimă 8 clase

Informații suplimentare la telefon: 289244.

(9744249)

SOCIETATE NOUĂ DIN SECTORUL DEȘEURILOR METALICE

Caută un **RESPONSABIL DEPOZIT** cu experiență în gestionarea personalului

Se cere disponibilitate imediată

Se oferă tratament economic pe măsura capacității.

Telefon 094-778448.

(4114740)

S.C.A. SCÂNTEIA S.A.

cu sediul în comuna ȘIMAND, Județul ARAD,

ANUNȚĂ

locatorii și acționarii că pot să ridice drepturile în PORUMB până la data de 20.11.1999. După această dată, drepturile se vor achita în bani.

(4114732)

SC TEHNOTON SERVICE

cu sediul în IAȘI Sos. Pacurari, nr. 2a Bl. 590 B

organizează

LICITAȚIE PUBLICĂ

deschisă cu strigare în data de 17.11.1999, ora 12,00, la sediul societății pentru

VÂNZARE SPAȚIU COMERCIAL

situat în localitatea ARAD, Piața SPITALULUI, bl. 1-5 ABC - parter, preț de pornire a licitație 998.670.000 lei. În caz de neadjudecare la prima ședință se va organiza cea de-a doua licitație la data de 22.11.1999 ora 12,00.

Prețul nu conține TVA

Caietul de sarcini poate fi procurat, contra cost la sediul societății. Pentru participare la licitație, ofertanții vor depune la sediul societății, până la data ținerii licitației, documentele prevăzute în caietul de sarcini.

Relații suplimentare la telefon: 032/14.33.90; 032/14.58.64 sau 092/61.33.97.

(974337)

S.C. TEPRO VEST HOLDING S.A.

Str. Câmpurilor Nr. 3, telefon 289924

Vinde din stoc următoarele produse:
- Toată gama de produse laminate
- Toată gama de țevi
- Toată gama de cuie și sârme
- Toată gama de bare trase
- Tablă neagră, decapată, zincată
- Plăci ondulate - plăci azbociment
- BCA - CIMENT

Program zilnic 8-16; Sâmbătă 8-12

AGENȚII DE PUBLICITATE

ZIARUL „ADEVĂRUL" ARAD ARE DESCHISE URMĂTOARELE AGENȚII DE PUBLICITATE

SEBIȘ
Primăria orașului Sebiș
- agent publicitar
Elena Filip
- program 8,00 - 15,00
- Telefon 420.303

LIPOVA
S.C. ELCOTRANS S.R.L. Lipova
Str. Bălcescu Nr. 16, Telefon 561.426 sau Fax 563.091
- program 7,30-15,30

INEU
Primăria orașului Ineu
- agent publicitar
Carmen Țole
- program 8,00 - 15,00
- Telefon 511.550

NĂDLAC
„GYURIAN" - str. Griviței Nr.58
- agent publicitar
Gyurian Bohuslav
- Telefon 474.580

CHIȘINEU CRIȘ
Primăria orașului Chișineu Criș
- agent publicitar
Mihaela Brândaș
- program 8,00 - 15,00

PECICA
DACODA - A.F. DUMICI Nr. 281
- agent publicitar
Dumici Dănuț
- program 8,00 - 20,00
- Telefon 468.745

SÂNTANA
Bibliotecă
- agent publicitar
Alexandru Victoria
- program: 8,00 - 15,00

GURAHONȚ
Primăria orașului Gurahonț
- agent publicitar
Alexandru Herlău
- program: 8,00 - 15,00

PÂNCOTA
Cofetăria „ELIDOR", Str. T. Vladimirescu, nr. 34
- agent publicitar
Cristina Mihăicuța
- program: 8,00 - 15,00
- Telefon: 466.213

CURTICI
Str. Vasile Goldiș nr. 1 (Magazinul HOBBYLAND)
- program: 9,00 - 18,00

SĂVÂRȘIN
Magazinul alimentar Mixt „Hans auto", Str. A. Iancu Nr. 411
- Telefon: 557.339

CERMEI
Primăria Cermei
- agent publicitar
Florica Nagy

ȘOMOȘCHEȘ
- agent publicitar înv.
Ioan Nagy
- Telefon: 511.860

ȘIRIA
Asociația Agricolă I. Slavici sau la domiciliul d-nei Bot Adriana, din Șiria nr. 516
- agent publicitar
Bot Adriana
- Telefon 531.084

Anunțurile se primesc în regim de urgență și pot să apară în ziarul „ADEVĂRUL" de a doua zi. Informații - telefon 280904.

G.I. MOTOR

Telefon 251417
Vinde numai prin

DEPOZITUL DIN GARA Arad

CIMENT ALEȘD

39.000 lei sacul (are inclus TVA)

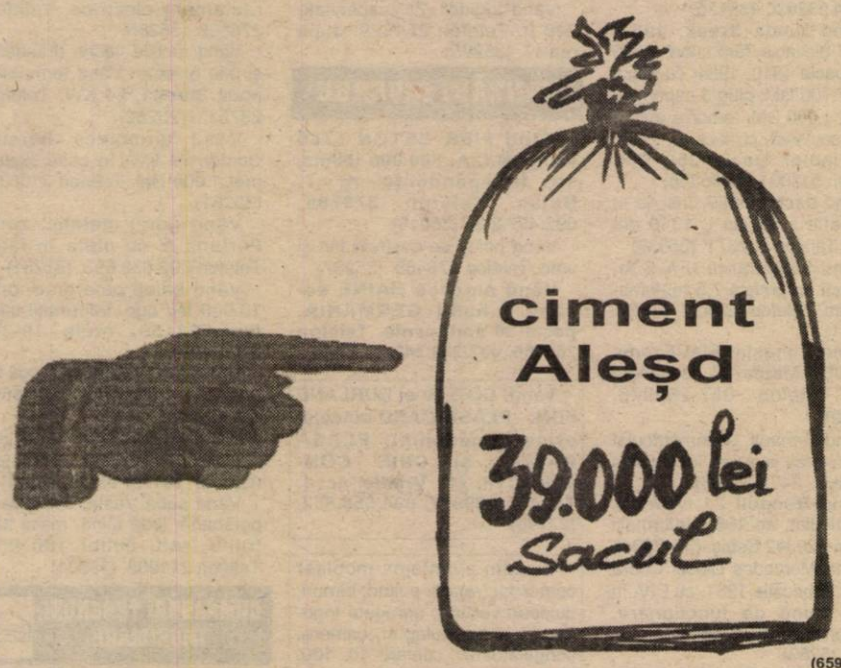

(659298)

AGRICULTORI

Utilaje agricole cu durabilitate și calitate

← Aparate de erbicidat VN

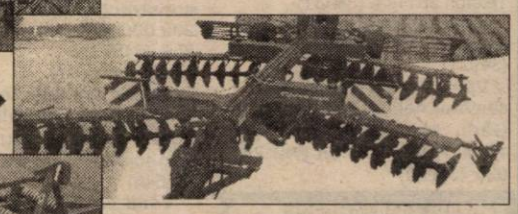

VN – Grapă cu discuri Profi →

Cultivator cu discuri F2 ←

Acesta este numele noului cultivator al firmei Vogel & Noot

Ne face plăcere să vă anunțăm că pentru mașinile agricole produse de VOGEL&NOOT avem o finanțare foarte bună.
VARIANTE DE FINANȚARE: Avans 30%
- Plata la 6 luni fără dobândă;
- Rate și Leasing 1-3 ani dobândă fixă 7,6 %, fără garanții bancare

VN – Sapak Profi

Pregătirea patului germinativ și pentru semănat într-o singură etapă →

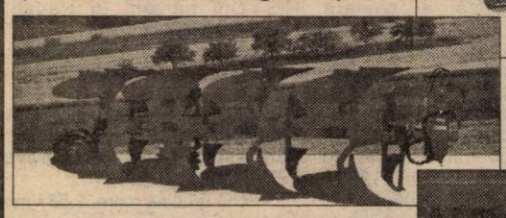

← **VN – Euromat PERMANIT 3S**

Plugul ce inspiră încredere

Grapa Rotativă VN – Terramat 3 S Profi

Generația de mare putere de grape rotative ale firmei Vogel & Noot →

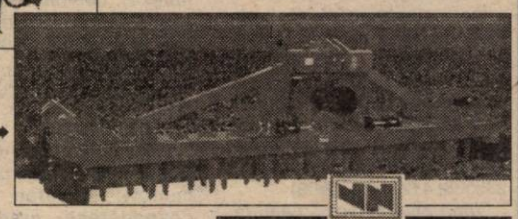

VOGEL & NOOT

VOGEL&NOOT AGROROM S.A.
ARAD, Calea Zimandului nr.5
Tel/Fax 057-276870, Tel. 057-276879
e-mail: vogelea@dar.ro

Cel mai ieftin Taxi

ALCAZ COMPANY
- ◆ Transport persoane
- ◆ Transport marfă
- ◆ Remorcări

TARIF: **1890 lei/km**

Angajăm:

● **taximetriști** cu mașină proprie cu și fără carte de muncă, în condiții avantajoase.

NON STOP: 274000; 274999.

(c.b.)

CLUBUL PRESEI

Arad, B-dul Revoluției nr. 81

Organizează într-o ambianță plăcută, intimă și la prețuri deosebit de avantajoase nunți, botezuri, banchete, mese festive etc. De asemenea, organizează mese prilejuite de diverse ceremonii: parastasuri, comemorări etc.

În sălile de 15, 30 și respectiv 70 de locuri pot fi organizate în condiții optime întâlniri de afaceri, simpozioane, conferințe de presă.

Informații: zilnic, între orele 8-16, la telefon 280989.

ANIVERSĂRI

Cu ocazia împlinirii vârstei de 2 ani, părinții și toți cei dragi, urează un călduros „LA MULȚI ANI!" multă sănătate și fericire pentru
UCEA RADIANA GABRIELA din Gurahonț.
Bunicii: Herlău Alexandru și Lelu.

Mâine, când în buchetul de trandafiri al vieții tale se adaugă al 50-lea trandafir roșu, noi, cei dragi, urăm soției și mamei noastre,
MARIA SAS,
multă sănătate, fericire, noroc și un călduros „LA MULȚI ANI!" IOAN, SIMONA și LILIANA SAS. (35256)

La ceas aniversar dorim „LA MULȚI ANI!" și multă sănătate, sfinției sale,
arhimandrit NESTOR,
starețul Mânăstirii HODOȘ BODROG. Familiile Hăhăianu și Gherghinaru. (35322)

VÂNZĂRI APARTAMENTE O CAMERĂ

Vând garsonieră confort I, stare excelentă, ocupabilă imediat, convenabil. Telefon 263953. (34997)

Vând apartament 1 cameră, contorizat, 59 mp, asociație. Telefon 257851. (35216)

Vând apartament 1 cameră, renovat, 11.500 DM, central. Telefon 281124. (34981)

Vând urgent garsonieră Alfa, preț 8.000 DM. Telefon 270872. (34921)

Vând urgent apartament 1 camere, central, parter, Piața Gării, bl. C2, ne(mobilat), 13.500 DM. Telefon 092 281 023. (35280)

VÂNZĂRI APARTAMENTE DOUĂ CAMERE

Vând apartament 2 camere, decomandate, central, îmbunătățiri multiple, Bd. Iuliu Maniu bl. 2-10, et. I. Telefon 092 305 529.

Vând apartament 2 camere, Confecții, bl. 12, sc. B, 10.000 DM. Telefon 092 295 340. (34941)

Vând apartament 2 camere, confort I, zona UTA. Telefon 249246. (34642)

Vând apartament str. Ecaterina Varga, 2 camere decomandate, etaj II, preț 26.500 DM negociabil. Informații telefon 231410. (34687)

Vând apartament 2 camere, central, Podgoria, et. IV/IV, izolație italiană. Telefon 092.372.730. (34958)

Vând urgent apartament 2 camere, decomandat, et. I, str. Piața Spitalului bl. 5, sc. C, ap. 3. Telefon 233146 și 094.513.335. (35076)

Vând apartament 2 camere, confort I sporit, zonă centrală (CEC-ul nou), parter înalt, îmbunătățit; 25.000 DM. Telefon 235538; 412214. (34809)

Vând apartament 2 camere, Vlaicu. Telefon 237595. (35163)

Vând apartament 2 camere, 300, preț 17.000 DM. Telefon 253326. (34921)

Vând apartament 2 camere, faianță, gresie, balcon închis, preț negociabil. Telefon 269213; 280550. (34749)

VÂNZĂRI APARTAMENTE TREI CAMERE

Vând apartament 3 camere, confort I cu îmbunătățiri + garaj, în Alfa, la tramvai. Telefon 277499. (35044)

Vând apartament 3 camere, et. IV, Alfa, îmbunătățit, decomandat, 15.000 DM. Telefon 257946. (35002)

Vând apartament 3 camere, decomandate, îmbunătățit, balcon, 2 boxe, parter, bl. 228. Telefon 263240. (35065)

Vând apartament 3 camere, decomandat, bun privatizare, Piața Miorița, preț 18.500 DM. Telefon 250209. (34421)

Vând (închiriez) apartament 3 camere, zona Polivalentă, cu garaj și apartament 3 camere, Aleea Făget (Intim), confort II, negociabile. Telefon 223165. (34974)

Vând apartament 3 camere, central, preț negociabil. Telefon 270872. (34921)

Vând apartament 3 camere, semidecomandat, et. 1/4, „Z"-uri, Vlaicu. Telefon 248690, 274561 după ora 18. (35217)

Vând apartament 3 camere, cu garaj, et. IV, Vlaicu, preț negociabil, bl.1D1, sc.A, ap. 2. Telefon 057-240929. (35128)

Vând urgent apartament 3 camere, zona Polivalentă, et. 4/4. Telefon 256329. (35270)

Vând apartament 3 camere, decomandat, zona 300, bl. 339, et. 4, ap. 17. Telefon 263186. (35291)

Vând apartament 3 camere, Vlaicu, îmbunătățiți, preț negociabil. Telefon 092 407 876, 245134. /35296)

VÂNZĂRI APARTAMENTE PATRU-CINCI CAMERE

Vând urgent apartament 4 camere, decomandat, et. I, aranjat occidental, zonă liniștită, 2 balcoane închise, bl. 715, contorizat, preț negociabil. Telefon 094 661 161. (35226)

Vând 2 apartamente ultracentral (160, 140 mp), cu posibilități pentru sediu firmă. Telefon 092 227 450. (35293)

VÂNZĂRI CASE

Vând casă cu spațiu comercial, 1.000 mp, 68.000 DM. Telefon 092 292 559. (34873)

Vând casă mare, la cheie, construcție 1997, Micălaca, 230.000 DM. Telefon 092 292 559. (34873)

Vând casă 4 camere, încălzire centrală, în Vladimirescu, zonă centrală, cuptor pentru patiserie german, preț negociabil. Telefon 514207. (34546)

Vând casă în Lipova, zona Piața Decebal, convenabil. Telefon 092 257 420. (34819)

Vând casă în Felnac nr. 669. Informații telefon 411149 Felnac, 257317 Arad, 271389 Arad, după ora 18. (34922)

Vând casă în Felnac nr. 669. Informații la adresă sau la Zădăreni nr. 67, seara sau în Arad, Piața Avram Iancu nr. 5-6, Magazinul Pensionarilor „Economat", între orele 8-16. (34923)

Vând casă nouă cu etaj, parter 80% gata, grădină mare, Chișineu Criș, str. Dragoș Vodă nr. 2. Telefon 521186. (4113181)

Vând casă 4 camere, bucătărie, baie, grădină mare, curte asfaltată, încălzire gaz, 35.000 DM, negociabil, Arad, str. Vasile Ureche, nr. 30. Telefon 283278. (34908)

Vând casă din cărămidă (anexe), comuna Nădab, jud. Arad. Telefon Arad 249591, între orele 10-17. (35090)

Vând casă cu etaj, Grădiște, multiple îmbunătățiri; grădină, str. Cehov, nr. 3. Telefon 220364. (35103)

Vând în Batania (Ungaria, județul Békés), casă particulară, confort, telefon, anexe gospodărești, grădină, str. Damjanich, nr. 83; 32.000 DM. Telefon 0036/0668-457-142, sau la adresă. (35145)

OCAZIE! VÂND CASĂ toate utilitățile, suprafața 900 mp. Telefon 092.239.471; 256543 - până la ora 16.

Vând casă centrală, parter - privatizat; etaj - apartament. Telefon 234862. (35181)

Vând casă 4 camere + anexe, încălzire proprie pe gaz, canalizare, str. Prunului, nr. 57, Grădiște; preț convenabil. Telefon 238613. (33911)

Vând casă mare cu firmă și atelier auto, str. Odobescu nr. 34. (34656)

Vând casă, zona podului Aradul Nou, grădină, garaj. Telefon 253326. (34921)

Vând casă tip vilă, cartier Subcetate, str. Radu de la Afunați nr. 26/A, cu: apă, canalizare, încălzire gaz. Telefon 057/280704; 092.778.625. (34969)

Vând casă în comuna Livada, vizavi Primărie, casă nouă, demisol, parter, etajul I și mansardă, preț 115.000 DM negociabil. Informații telefon 094.607.228; 412183. (34774)

Ocazie! Vând casă în Zăbrani, grădină 4.000 mp + spațiu comercial + brutărie sau schimb cu apartament + diferență. Informații Șagu, telefon 167, nr. 466. (35319)

Vând casă în Șofronea nr. 108. Informații telefon 464021. (3039749)

Vând casă mare și grădină, sat Nadăș nr. 115 și sălaș mare aproape de sat. Telefon 276125, 094 600 332. (35121)

Vând casă cu etaj, în roșu, locuibilă, în Fântânele. Telefon 456180. (35140)

Vând (schimb) cu apartament 2-3 camere, casă din cărămidă, cu tot confortul, comuna Vladimirescu, str. Ștefan cel Mare nr. 40. (35151)

Vând casă cu grădină mare, localitatea Zimand Cuz nr. 112. (35012)

Vând casă 3 camere la stradă, bucătărie, 2 cămări, pivniță, anexă 2 camere, grajd pentru 8 capete animale, coteț porci dublu, loc întreg. Chișineu Criș, str. Crizantemelor nr. 10, telefon 520722. (4113177)

Vând casă pentru 2 familii, încălzire cu gaz, Chișineu Criș, str. Carpaților nr. 13, Cartierul Nou. (4113182)

Vând casă tip vilă, 170 mp, încălzire centrală proprie gaz, 58.000 DM; casă mică 100 mp, 28.000 DM sau amândouă cu 80.000 DM, str. Grigore Alexandrescu nr. 42. Telefon 256661, 288686, 223117, 094 785 866. (35273)

Vând casă cu curte, 400 mp, mobilier. Telefon 092 599 416. (35277)

Ocazie! Vând, la 2.990 DM, casă 3 camere, 1.100 mp, pomi fructiferi, în sat Voevodeni, lângă Moneasa. Telefon 094 862 353, 057-238209. (35289)

Vând sau închiriez pentru firme 2 case mari (una zonă centrală). Telefon 286136. (35296)

Vând urgent și ieftin casă în Frumușeni nr. 511. Telefon 094 896 483, 277675. (35311)

VÂNZĂRI SPAȚII

Vând (închiriez) spațiu central (2 camere). Telefon 259715, 280753, 098 621 112. (35236)

Vând spațiu ultracentral, situat în curte, suprafața 135 mp. Telefon 276898. (35265)

VÂNZĂRI TERENURI

Vând pământ în Nădab. Telefon 562206. (35111)

Vând pământ intravilan, Micălaca, 2.500 mp. Telefon 263186. (35291)

Vând teren construcții, 1.924 mp, parcelabil, zonă agrement. Informații Miniș 31, Lipova 562258. (4113092)

Vând grădină mare, 2.887 mp în Voivodeni, la șoseaua Arad-Moneasa, posibilități apă curentă, telefon, curent. Informații Sebiș telefon 420545, orele 17-19. (30422231)

Vând 2,30 ha pământ arabil în Arad. Telefon 092.887.161; 271122. (35314)

VÂNZĂRI AUTO

Vând motor Saviem complet cu pompă injecție în linie, stare bună și cutie viteză defectă Saviem. Telefon 276488. (35287)

Vând convenabil Dacia 0 km, orice model, livrare imediată. Telefon 094.391.896. (34618)

Vând Mercedes 350 TD și Toyota Land Cruyser TD. Telefon 092 227 450. (35293)

Vând Ford Escort Combi, 1,8 Diesel, an 1992, Euro II, servo direcție, închidere centralizată, trapă, preț 7.200 DM, neînmatriculat. Telefon 270688, 094 592 275. (34916)

Vând Dacii 0 km, noi, orice tip. Telefon 094 157 830. (33801)

Vând autodubă Iveco, 3,5 to. Telefon 259715, 280753, 098 621 112. (35236)

Vând avantajos ANVELOPE auto noi și folosite, de camion, diametru: 17,5; ARO, Jeep 15,16; autoturisme 12, 13, 14, 15, 16, 17 țoli. Telefon 259339; 563027. (4113081)

Vând (dezmembrez) Alfa 33 injecție. Telefon 211213. (34684)

Vând camion Scania 10 tone, cu remorcă 18 tone. Telefon 273492. (34803)

Vând Oltcit alb, 1989, CIV, înmatriculat firmă. Telefon 266010, 262834. (34814)

Vând BMW 524 TD din 1986 (sau variante), stare ireproșabilă, motor, caroserie rezervă. Telefon 092 495 640, 287144. (34811)

Vând urgent BMW 324 Diesel, an 1986, persoană fizică, 9.000 DM, negociabil. Telefon 253527, seara, după ora 19. (34943)

Vând autoturisme Opel Astra '96, Opel Astra '93 Turbo Diesel și Ford Escort '91 Diesel. Telefon 253930; 281250. (34983)

Vând Renault 21 Nevada, 1991, benzină, injecție. Telefon 094.698849; 279651. (35027)

Vând Volkswagen Combi Turbo Diesel Euro II, 1992, recent înamtriculat persoană fizică. Telefon 273415. (35067)

Vând Volkswagen Passat combi Turbo Diesel, 1987, cu motor defect. Telefon 273415. (35067)

Vând Dacia nouă, vișiniu metalizată, 5.700 DM; str. Budai Deleanu, nr. 69, Grădiște. (35057)

Vând remorcă RM2, pentru tractor, stare bună. Telefon 149 A, Beliu. (2055843)

Vând Dacia Breck vișiniu metalizat, an 1995, stare perfectă de funcționare. Telefon 094.855.838. (35132)

Vând tractor U 445 1800 ore funcționare, plug și remorcă, 7.500 DM. Localitatea Cuied, nr. 168. (35201)

Ocazie! Vând Opel Astra TD Intercoler, fabricație 1993, rulați 95.000 km, înscris recent; preț 12.700 DM. Telefon 283063, după ora 17. (35218)

Vând Audi 80, catalizator, 7.900 DM, 1700 cmc. Telefon 281124. (34981)

Vând Passat Combi, Diesel, 1983. Telefon 286150. (35227)

Vând tractor românesc, 32 CP, stare perfectă de funcționare, preț convenabil. Familia Incicău, Șepreuș 584, telefon 532630. (35135)

Vând Dacia Break, 1987, import Slovacia, fără talon, 1.800 DM; Dacia 1310, 1984, cu talon, CIV, 1.700 DM; plug 3 capuri din țeavă, 1.000 DM; remorcă auto 5 to, basculantă, cu factură, 2.000 DM; motor Dacia 250 DM. Telefon 513001. (2055846)

Vând tractor U650, înscris în circulație și Dacia L 1310 din 1995. Telefon 237371. (35039)

Vând basculantă IFA 5 to, remorcă cu prelată 7,5 to, înmatriculate. Telefon 464423, Curtici. (35091)

Vând 2 mașini Fiat Croma T.D. '86 și Mazda '86, cu numere noi. Telefon 057-289975. (34792)

Vând Renault 14 înmatriculat + CIV, grav avariat, localitatea Nădab nr. 247. (35243)

Vând Renault 21 Nevada, înmatriculat, an 1988. Informații telefon 420342 Sebiș. (3042234)

Vând Mercedes Diesel Cobra Break, fabricație 1981, cu CIV, în stare bună de funcționare. Telefon 562806, mobil 093 207 538. (35283)

Vând urgent TV 35. Relații la Vârfurile, familia Miclean, telefon 188. (35251)

VÂNZĂRI ELECTRO

Vând TV COLOR en-gros, en-detail, gamă diversificată, prețuri minime; garanție. Telefon 289456; 092.239.242.

Vând toată gama de telefoane mobile, sigilate. Telefon 094 267 307 sau 094 882 403.

Vând ladă frigorifică, stare excepțională. Telefon 211491. (35316)

Vând TV color 1.000.000-2.000.000 lei, garanție 6 luni. Telefon 244904, orele 9-17. (35334)

Vând TV color stereo, teletext, bandă largă. Telefon 211491. (35316)

Vând celulare Nokia, Bosch, încărcătoare pentru telefoane. Tel 092 887161, 271122. (35314)

Vând TV color, mașină spălat automată, cuptor microunde 1500 W, calorifer electric, cu garanție. Telefon 284604. (34700)

Vând mașină spălat automată 1.000.000 lei; TV color 930.000 lei; ladă frigorifică 1.400.000 lei, ofer garanție. Telefon 259339; 563027. (4223081)

Vând TV color Philips; Nokia, Grundig, stereo, teletext. Telefon 264004. (34747)

Vând TV color, deosebite, carcasă plastic. Telefon 259353. (35084)

Vând instrumente muzicale, instalații de sonorizare, negative SMF mărcile Peavey, Roland. Telefon 059 - 416034, 094.251.207. (32466)

Vând telefon mobil, Bosch M-Com 214. Telefon 092.282.175. (35158)

Vând 2 televizoare color diagonala 51 cu teletext, noi. Telefon 288973. (35179)

Vând TV color, 100 DM, 6 luni garanție. Telefon 274118. (34661)

Vând congelator cu sertare, în rate, 1 an garanție. Telefon 289667. (34661)

Vând CÂNTARE ELECTRONICE și CASE MARCAT FISCALE avizate Ministerul Finanțelor. Telefon 272727. (34781)

Vând vitrină frigorifică pe orizontală, compartimentată 180/80 cm, 1 an garanție. Telefon 289667. (34661)

Vând combină frigorifică 1 an garanție, plata în rate. Telefon 274118. (34661)

Vând motor trifazic 7,5 KW, 2800 turații. Infortmații telefon 289307. (34954)

Vând frigider, 1 an garanție, plata în rate. Telefon 289667. (34661)

Vând mașină spălat automată Boch, Privileg, 100 DM, în rate, 1 an garanție. Telefon 274118. (34661)

Vând convector 3 KW, nou, fără horn, încălzește 40-80 mc. Telefon 238974. (35190)

Vindem o gamă mare TELEVIZOARE COLOR stereo; convenabil. Telefon 280260; 211213, orele 10-20. (35330)

Vând frigider „Zil" capacitate 240 lt. Telefon 251329, după ora 17. (35295)

VÂNZĂRI DIVERSE

Vând FIER BETON 5700 lei/kg; B.C.A. 600.000 lei/mc, str. Independenței nr. 7, Bujac. Telefon 273785; 092.457.280. (35016)

Vând baloți de costreie fân și vrac. Telefon 276488. (35287)

Vând en-gros HAINE second - hand GERMANIA, peste 20 sortimente. Telefon 289456, 092.239.242.

Vând: COTURI și BURLANE FUM; PLASĂ GARD zincată, orice dimensiuni; PLASĂ RABITZ și CUIE CONSTRUCȚII, str. Vrabiei nr. 4. Telefon 289997, 094.558.552. (27190)

Vindem avantajos mobilier comercial (rafturi, pulturi, birouri, dulapuri vestiar); agregate frigorifice (vitrine, dulapuri, camere, congelatoare); cântare 10, 100, 500 kg; scări, cărucioare, grătare lemn, etc. Informații telefon 281060 și 281036. (34129)

Vând termotekă Ocean - Beretta, 24 kw, 1.000 DM: Telefon 259854; 094.600.332. (35119)

Vând POMI FRUCTIFERI, localitatea Dorobanți, nr. 86. Telefon 535058. (34720)

Vând coltar nou și ceas taxi. Telefon 094 629 471. (34873)

Vând garaj autorizat, zona 300, 1600 DM, negociabil. Telefon 266114. (35005)

Vând cazan țuică, nou, 170 litri, motor trifazic 7,5 KW/1440 rotații. Telefon 094.698.849; 279651. (35027)

Vând termoteca Beretta Combi, 24 KW, 1.000 DM. Telefon 210631. (35040)

Vând ouă prepeliță (medicament, reproducție) cu instrucțiuni. Telefon 289966, 248064. (35080)

Vând dormitor culoare neagră și casă în comuna Socodor. Telefon 250974. (35094)

Vând sufragerie veche de nuc și mobilă combinată tip „Nădlac"; ambele în stare bună. Telefon 238516. (35133)

Vând canapea piele 3 locuri, 200 DM. Telefon 289667. (34661)

Vând mașină tricotat cu două paturi și 2,9 ha pământ arabil, Sînleani. Telefon 276704. (34656)

Vând mașini de erbicidat: 320 lt/ 8 m, 1.600 DM; 520 lt/ 10 m, 2.000 DM; 800 lt/ 12 m, 2.700 DM. Informații Țipari nr. 195, telefon 28. (34866)

Vând LEMNE FOC TĂIATE, esență tare. Telefon 249248. (34972)

Vând fasole uscată de calitate, la preț negociabil. Informații telefon 473103. (3041810)

Vând dormitor complet, stare bună, 4.500.000 lei. Telefon 289966, 248064. (35080)

Vând 15 oi țurcane, Pecica. Telefon 468023, după ora 18. (3042168)

Vând aragaz 3, 4 ochiuri, 150 DM; instant baie, bucătărie, 150 DM; termoteka 600 DM, cărucior handicapați 200 DM, mașină de tricotat Brother cu cartelă, 2 paturi, melană și mohair Alpin. Telefon 248533. (34976)

Vând societate comercială cu activitate „casă de schimb valutar" (modificabilă). Telefon 094 661 161. (35226)

Vând dozator de bere, 2 brațe, import Italia + 10 butoaie Arbema, preț deosebit. Telefon 094 600 332. (35121)

Vând garnitură hol, șifonier, mașină cusut. Informații telefon 263271, 265241. (35224)

Vând garaj metalic, zona Vlaicu și cabană Insulă. Telefon 248470. (35229)

Vând mașină tricotat ciorapi și disc pentru tractor U450. Informații Ignești telefon 25. (35230)

Vând feliator pâine și mașină cornuri. Informații telefon 057-269938. (35237)

Vând cărucior pentru copii, adânc (import), 250.000 lei. Telefon 254796. (36257)

Vând aspirator Moulinex, uși lemn, mobilier, mașină de scris, radiatoare electrice. Telefon 276898. (35265)

Vând mobilă veche (trandafir) și alte obiecte. Vând termoteca nouă Beretta, 24 KW. Telefon 237513. (25262)

Vând termoteca Beretta Combi, 24 KW, în cutie sigilat, preț 1.000 DM. Telefon 210631. (35261)

Vând garaj metalic, zona Fortuna și cu plata în rate. Telefon 092 638 593. (35261)

Vând baloți paie grâu, preț 10.000 lei/ buc. Informații telefon 522159, orele 19-22. (4113184)

Vând garaj autorizat, lângă bl. 313-319. Telefon 268866. (33305)

Vând bibliotecă, măsuță din stejar, canapea pluș. Telefon 092.887.161; 271122. (35314)

Vând sobă Vesta, canapea 1 persoană, ladă făină, masă lustruită, raft, boiler 100 litri. Telefon 211905. (35331)

CUMPĂRĂRI TERENURI, IMOBILIARE

Doresc să cumpăr teren intravilan, maximum 300 mp (numai zonă centrală). Telefon 092.68.46.43. (35153)

CUMPĂRĂRI DIVERSE

Cumpărăm orz, grâu furajer, orzoaică, porumb, recolta 1999, plata la ridicare. Telefon 065/163885; 094.789.037. (0974228)

Cumpăr porumb boabe și știuleți, plata la recepție. Telefon 094 784 568. (34894)

Cumpăr porumb și grâu. Telefon 094 772 259. (35234)

CERERI ȘI OFERTE DE SERVICII

NIGHT CLUB angajează urgent: OSPĂTARI, BARMANI și DANSATOARE; condiții de lucru avantajoase. Telefon 211414. (35301)

(Continuare în pagina a 15-a)

(Urmare din pagina a 14-a)

„CASIOPEEA" angajează OSPĂTARĂ. Calea Timișorii nr. 27, Arad. (35214)

Angajez MĂCELAR-MEZELAR. Șiria, teleon 531424. (35127)

Angajăm VÂNZĂTOARE pentru raion confecții, cu pregătire în specialitate, vârsta 18-30 ani. Telefon 281731. (35092)

RESTAURANT angajăm BUCĂTARI și OSPĂTARE, maxim 25 ani, cunoscători limbă italiană. Telefon 214411. (35241)

„GEF FACILITIES" caută persoană dinamică, serioasă, pentru AGENT COMERCIAL. Telefon 281981. (35279)

BRUTĂRIA GERLOF angajează BRUTAR, str. Andrei Șaguna nr. 20. (35385)

PRESTĂRI SERVICII

CROITOREASĂ execut orice fel lucrări de croitorie, avantajos, calitativ. Telefon 283041. (35276)

Școala șoferi „TORNADO" face înscrieri cat. B, C, E. Telefon 235945; 094.804.543. (35189)

AUTORIZAT execut: ZIDĂRIE, TENCUIELI, FAINȚĂRI, GRESIERI, preț negociabil. Telefon 277121. (35268)

DIVERSE

SC ROMCAR SRL cu sediul în Arad, Micălaca, bl. 44, ap. 11, dorește autorizație de mediu pentru cramă, în Arad, Cal. A. Vlaicu bl. B22. Eventualele contestații se pot depune la Agenția de Protecția Mediului Arad, Bd. Dragalina nr. 16. (35185)

SC RIVAL EX SRL ARAD, cu sediul în Arad, str. A.M. Guttenbrunn nr. 152, solicită autorizație de mediu pentru punctul de lucru (depozitul en-gros de piese și accesorii auto, situat în Micălaca, bl. 338). Eventualele contestații se pot depune la Agenția de Protecția Mediului Arad, Bd. Dragalina nr. 16. (35097)

OFER ÎNTREȚINERE 3 doamne în vârstă, domiciliul meu, camere separate. Telefon 231806 (35254)

SC „CLUB INTERNET CAFE" SRL, Arad, Piața Spitalului bl. 1C, ap. P, solicită autorizație de mediu pentru sediu și jocuri pe calculator, aceeași adresă. Eventualele contestații se depun la Agenția de Protecția Mediului Arad, Bd. Dragalina nr. 16. (35304)

TURISM

Câștigi un milion de lei cu

ATLASSIB

Călătorești cu autocarele noastre moderne în Europa:

GERMANIA, AUSTRIA, FRANȚA, ITALIA, SUEDIA (plecări zilnice).

BELGIA, OLANDA, DANEMARCA, ANGLIA, FINLANDA, NORVEGIA, SPANIA, PORTUGALIA, UNGARIA, IUGOSLAVIA și poți fi un călător câștigător!

NOU! Reduceri de tarife în luna NOIEMBRIE! Reduceri suplimentare pentru: elevi, studenți, pensionari și grupuri. B-dul Revoluției nr. 35, telefon 251871, 252727; Autogara, telefon 270562.

O poartă deschisă spre EUROPA. (c)

SCHIMBURI

Schimb apartament stat 4 camere, la bloc, etaj I, cu casă în Arad, de stat sau împrejurimi. Telefon 267504, zilnic. (35001)

Schimb 2 camere Vlaicu, cu 3 camere. Telefon 288651. (35196)

Schimb casă la țară cu apartament 2 camere sau garsonieră cf. I. Telefon 094 546 655. (35247)

ÎNCHIRIERI

Închiriem spații comerciale pentru magazine, depozite, producție, etc. Telefon 281060 și 281036. (34128)

Închiriez spații comerciale și depozit pe Calea Lipovei nr. 113, vizavi Restaurant Flora. Telefon 092 921 103. (34880)

Închiriez gheretă, zona III Micălaca, vad bun, 100 DM pe lună. Telefon 092.231.814. (35058)

Dau în chirie spațiu pentru un birou (zona Intim - lângă Gospodarul). Telefon 092.684.643. (35153)

Iau în chirie apartament 2-3 camere, standard occidental. Telefon 094.364.030. (35152)

Iau în chirie spațiu comercial: central, Piața Spitalului sau Vlaicu. Telefon 094.364.030. (35150)

Închiriez spațiu comercial ultracentral, în Arad, aproximativ 100 mp. Telefon 092.515.769. (35123)

Ofer spre închiriere apartament 2 camere, mobilat. Telefon 288651; 278954. (35196)

Închiriez garsonieră nemobilată, zona Vlaicu. Telefon 412205, 249090, 094 589 976. (34808)

Ofer spre închiriere apartament 1 cameră, bucătărie, baie, balcon închis, termoficat, gaz, mobilat, Confecții, pe termen lung, pentru 1 sau 2 persoane, plata anticipat 4 luni. Telefon 252178. (34933)

Ofer spre închiriere apartament 3 camere, mobilat, Fortuna. Telefon 289013. (34739)

Primesc elevă-studentă în gazdă, central. Telefon 237503. (35169)

Închiriez apartament 2 camere, Vlaicu. Telefon 237595. (35163)

Închiriez garsonieră cf. I, nemobilată, zona Confecții, plata anticipat pe 6 luni. Telefon 258248. (35182)

Ofer spre închiriere garsonieră cf. I, mobilată. Telefon 233678. (35051)

Caut colegă de apartament 2 camere, mobilat, central, convenabil. Telefon 237327. (35246)

Închiriez apartament mobilat. Informații telefon 416208. (35245)

Ofer spre închiriere, pe termen lung, garsonieră cf. I, toate facilitățile, Micălaca. Telefon 266620. (35242)

Închiriez apartament 2 camere, Micălaca, nemobilat, preț negociabil. Telefon 094 112 525, după ora 17. (35235)

Caut să închiriez garaj în zona Vlaicu, Piața Agroalimentară. Telefon 244044. (35233)

Dau în chirie garaj, zona Piața Spitalului-Intim. Telefon 237161. (35266)

FIRMĂ caută SPAȚIU PENTRU ÎNCHIRIAT, 250-300 mp. Telefon 281981. (35279)

Închiriez (ofer) pentru studenți apartament vilă, Calea Romanilor. Telefon 280140. (35296)

Ofer spre închiriere mic magazin alimentar, complet dotat. Telefon 263766. (35318)

PIERDERI

Pierdut adeverință proprietate pământ, 50 ari, pe numele Șiclovan Ioan. O declar nulă. (3039750)

Pierdut certificat de înmatriculare CCIA nr. J/2/623/1994, al SC „ELPIS PROD" SRL. Îl declarăm nul. (35221)

Pierdut carnet șomaj eliberat de DMPS Arad, pe numele Draga Ioan. Îl declar nul. (3042233)

Pierdut certificat înregistrare fiscală nr. 1720948 eliberat de MEF pe numele Novac Aristina, p.f. Îl declar nul. (35260)

† DECESE †

Cu mare durere anunț încetarea din viață a celei ce a fost mamă, bunică, soră și cumnată

CHIRIAN GHIZELA,

în vârstă de 68 ani. Înmormântarea va avea loc duminică, 14 noiembrie 1999, ora 13, de la Capela Cimitirului Pomenirea. Dumnezeu s-o odihnească în liniște și pace! Fiul Puiu, îndoliat.

Cu durere în suflet anunțăm încetarea din viață a dragului nostru soț, tată și bunic,

VORINDAN GAVRILĂ (VILA)

după o grea suferință. Înmormântarea va avea loc azi, 13 noiembrie, ora 14, din Zimandul Nou nr. 158. Nu te vom uita! Soția Marioara, fiicele, ginerii și nepoții.

Cu durere în suflet anunțăm decesul celei care a fost

ARDELEAN ANA.

Înmormântarea va avea loc azi, 13 noiembrie, ora 15, de la domiciliul defunctei, str. Petru Rareș nr. 17. Familia îndoliată.

Cu adâncă durere în suflet anunțăm încetarea din viață după o lungă și grea suferință a iubitului nostru soț, tată și socru

GAVRILĂ GHEORGHE,

în vârstă de 48 ani. Înmormântarea va avea loc duminică, 14 noiembrie 1999, ora 14, la Cimitirul Micălaca. Soția Elena, fiul Daniel, fiica Magdalena și ginerele Dan, îndoliați.

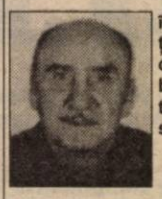

Cu durere în suflet anunțăm încetarea din viață a iubitului nostru tată, bunic și socru

BAGI LADISLAU (Kucula),

la vârsta de 70 ani. Înmormântarea va avea loc, luni, 15 noiembrie 1999, ora 15, la Cimitirul Pomenirea. Dumnezeu să-l odihnească în pace! Îndurerați: fiul Ocsi și fiica Gyzi, cu familiile.

S-a stins din viață cel care a fost

MARIȘ MOISE,

un soț și tată desăvârșit, fost pensionar CFR. Înmormântarea va avea loc azi, 13 noiembrie 1999, ora 14, de la Capela Cimitirului Eternitatea. Familia îndoliată.

† SERVICII FUNERARE †

SC „NOSFERATU" SRL,
str. Ghiba Birta nr. 26,
telefon 270437; 094.554.874.
NON - STOP
SERVICII FUNERARE COMPLETE.

Sicrie, respete, cruci, îmbălsămat, spălat, îmbrăcat, prosoape, batiste, panglică, baticuri, catafalc, sfeșnice, steag doliu, coroane, jerbe, colaci, cozonaci, colivă. ORGANIZĂM POMENI!

PENTRU PENSIONARI REDUCERE 10%.

OFERTA: sicriu + respete + cruce = 750.000 lei.

GRATUIT: transportul sicriului la domiciliu, intermediem obținerea actelor de deces, fotovideo, fanfară.

NOU! Punem la dispoziția clienților noștri CAPELA. (c.)

POMPE FUNEBRE
NON-STOP (la orice oră)
str. M. Eminescu nr.4, (vizavi Cinema Mureșul), telefon 211929 sau 094.537.715.

Vă oferim articole: sicrie, lenjerie deces, cruce și servicii (spălat, îmbrăcat și îmbălsămat) la preț minim și calitate deosebită. OFERTĂ: sicriu, lenjerie, cruce-730.000 lei: Transport în localitate GRATUIT. Suntem producători renumiți în țară și străinătate, nu simpli comercianți. (c)

† CONDOLEANȚE †

Aducem un ultim omagiu unchiului nostru

ROMAN CORNEL.

Sincere condoleanțe familiei îndoliate! Nepoții: Alina, Monica, Adrian Șiclovan. (35269)

Cu inima zdrobită de durere anunț trecerea în neființă a dragului meu frate,

VORINDAN GAVRILĂ (VILA).

Nu te voi uita niciodată, dragul meu frate! Sora ta Sofica, nepoata Valentina și cumnatul Victor. (35271)

Suntem alături de familia Gavrilă, la marea suferință pricinuită de decesul celui ce a fost

GICU,

coleg și bun prieten. Dumnezeu să-l odihnească în pace! Familia Ghimpu. (35274)

Colectivul Uzinei de Apă II este alături de familia GAVRILĂ în greaua încercare pricinuită de decesul celui care a fost colegul lor,

GAVRILĂ GHEORGHE,

decedat la numai 48 de ani. Sincere condoleanțe familiei!

Elena Marta și familia deplâng decesul celei care a fost mătușa ei dragă,

ARDELEAN ANA.

(35284)

Colectivul VĂMII ARAD este alături de colegul

MILOACA FLOREA,

la durerea pricinuită de decesul tatălui socru. (35297)

Suntem alături de colega noastră, educatoarea

MILOACĂ CORNELIA,

în marea durere pricinuită de decesul tatălui. Dumnezeu să-l odihnească în pace! Colectivul Grădiniței P.P. nr. 21 - Tricoul Roșu. (35298)

În marea durere pricinuită de moartea fulgerătoare a soțului său, suntem alături de doamna

GHINCEVA GEORGETA.

Sincere condoleanțe familiei îndurerate! Colectivul NOVOBYT. (35290)

Cu profundă tristețe în suflet ne despărțim de verișorul și bunul nostru vecin,

GHIȚĂ GAVRILĂ.

Vei rămâne veșnic în amintirea noastră! Suntem alături de familia îndoliată. Familia MOCAN. (35306)

Suntem alături de prietenii noștri, ŐCSI și MARIANA în dureroasa pierdere a tatălui

BAGI LADISLAU.

Sincere condoleanțe din partea familiei Mărășescu. (35309)

Mulțumim tuturor și în mod deosebit echipei de motocicliști care au fost alături de noi și l-au condus pe ultimul drum pe cel care a fost

LANG GABRIEL.

Familiile îndoliate: Lang și Benedek. (35312)

Locatarii din Asociația de Proprietari bloc H-10, sunt alături de familia GHINCEVA în momentele grele pricinuite de trecerea în neființă a celui ce a fost

GHINCEVA GHEORGHE.

Sincere condoleanțe! (35324)

Regretăm dispariția din viață a colocatarului nostru

GAVRILĂ GHEORGHE,

un om deosebit pe care nu-l vom uita niciodată. Locatarii bloc 366, Micălaca. (35327)

Cu nemărginită durere în suflete, deplângem pierderea prematură a fratelui, cumnatului și unchiului nostru

GAVRILĂ GHEORGHE.

Dumnezeu să-l ierte! Frații: Todor, Ionel, Pascu, Petrică, Viorel; surorile: Susana și Viorica, cu familiile. (35326)

Sincere condoleanțe familiei MARIȘ la durerea pricinuită de pierderea celui ce a fost

MARIȘ MOISE.

Dumnezeu să-i odihnească! Familia Moldovan Angelica. (35317)

† COMEMORĂRI †

Se împlinesc 6 săptămâni de la decesul iubitului nostru soț și tată,

VOICULESCU IORDAN.

Parastasul va avea loc duminică, 14 noiembrie 1999, la Catedrala Ortodoxă. Familia îndurerată. (35255)

Tristă și neuitată va rămâne ziua de 13 noiembrie căci se împlinesc doi ani de dor și jale de întrebări fără răspuns, de când a plecat pentru totdeauna, dintre cei dragi, la numai 42 ani, într-un tragic accident,

CORNEA TEODOR.

Ai luat cu tine tot ce a fost frumos și adevărat. Mi-am pierdut sensul și echilibrul vieții odată cu stingerea ta. Dumnezeu să te aibă în paza lui și să te așeze în loc curat și luminos precum ți-a fost sufletul. Cu nemărginită durere soția Viorica și fiicele: Octavia și Teodora. (35114)

Se împlinesc 6 săptămâni de la decesul iubitului nostru soț, tată și bunic,

PELE ALEXANDRU,

născut în 1935, în satul Bochia. Dumnezeu să-l odihnească în pace! Parastasul va avea loc duminică, 14 noiembrie, la Biserica Ortodoxă din Sânicolaul Mic. Soția Pele Tiana și copiii cu familia. (35223)

Un gând plin de tristețe, azi, 13 noiembrie 1999 pentru cea care a fost fiică, soție, mamă iubitoare,

HUSZAR GHEORGHINA (GINA),

care ar fi împlinit 40 de ani. Te va plânge mereu mama! (35239)

Pioasă aducere aminte la împlinirea a 6 luni de la despărțirea de dragul nostru

BURUIANĂ GHEORGHE.

Familia îndurerată BOTA. (35240)

Se împlinesc 6 săptămâni de când ne-a părăsit bunul nostru soț, tată, socru și bunic,

CIOBAN TEODOR.

Parastasul va avea loc duminică, 14 noiembrie, ora 11, la Biserica Ortodoxă din Alfa. Familiile îndurerate: Cioban și Vărădeu. (35246)

S-au scurs 6 săptămâni de când ne-a părăsit pentru totdeauna scumpa și iubita noastră mamă și bunică,

DEHELEAN SAVETA.

Comemorarea va avea loc duminică, 14 noiembrie 1999, ora 12, la Biserica Ortodoxă din Micălaca Nouă. Familia îndoliată. (4113183)

Azi, de ziua Sf. Ierarh Ioan Gură de aur, cel mai iubit om de pe pământ,

TODOCA IOAN,

ar fi împlinit frumoasa vârstă de 51 ani. În loc de „La mulți ani!" îți spunem „Dumnezeu să te odihnească!" Nu te vom uita câte zile vom avea! Soția Smaranda cu copiii: Claudiu și Georgiana. (35261)

La împlinirea a 15 ani de la despărțire un gând de aducere aminte în memoria dragului nostru

PINTEA MIHAI,

plecat prea devreme dintre noi. Nu te vom uita niciodată! Soția NUȚI și copiii: MITRU, ADRIAN, MIHĂIȚĂ și VIOREL. (35264)

S-au scurs șase săptămâni de tristețe, de lacrimi și dor de când ne-am despărțit de cea care a fost

MLADIN VIORICA.

Parastasul de pomenire va avea loc azi, 13 noiembrie, ora 12, la Biserica Ortodoxă Podgoria. O rugăciune pentru odihna sufletului ei din partea celor care au cunoscut-o și iubit-o. Dumnezeu s-o odihnească! Soțul. (35267)

Trist și respectuos omagiu celor care au fost

DORA și NICOLAE TEODORESCU,

la împlinirea a 3 ani și respectiv 6 luni de la trecerea lor în eternitate. O lumânare și o rugăciune din partea lui: Corina, Raluca și Nelu. Dumnezeu să-i odihnească în pace! (35272)

Astăzi, când cu bucurie ar trebui să-ți spunem „La mulți ani!",

IONEL TODOCA,

cu durere în suflet îți spunem „Dumnezeu să te ierte și să te odihnească în pace"! Te vor iubi mereu: părinții, sora și nepoții. (35282)

Un gând, o lacrimă, o floare, pentru unchiul,

NELU TODOCA.

Dumnezeu să-l odihnească în pace! Nepoata Crina Sauliuc. (35282)

A trecut o scurtă perioadă de timp de când s-a stins din viață, scumpa noastră soție și mamă,

POPAN ELENA,

plecată prematur dintre noi. Dumnezeu s-o odihnească în pace! Comemorarea va avea loc duminică, 14 noiembrie 1999, ora 12, la Biserica Ortodoxă din Grădiște. Soțul Virgil și fiicele: Georgiana și Carmen. (35292)

Neșterse și dragi amintiri, o clipă de aducere aminte, în memoria celui care a fost

TEODOR OLARIU,

la 7 ani de la trecerea în eternitate. Parastasul, duminică, 14 noiembrie, ora 12,30 la Biserica Ortodoxă Grădiște. Soția și copiii. (35321)

Lacrimi, o rugăciune și o lumânare la împlinirea a 6 luni de la decesul dragului nostru frate

MARIAN IOAN,

pe care nu-l vom uita niciodată, vei fi de-a pururi pomenit în plâns și rugăciune. Dumnezeu să te ierte și să te odihnească în pace! Surorile: Maria, Irina, Terezia și Ileana cu nepoții. (35333)

Cu mult dor, o lacrimă, o rugăciune pentru odihna sufletului bland și bun al celui care a fost soț, tată, socru și cuscru

MARIAN IOAN.

Parastasul de 6 luni va avea loc, duminică 14 noiembrie, ora 13, la Biserica Ortodoxă Grădiște. Familia îndoliată MARIAN. (35335)

PENTRU NOI IMPORTANT E OMUL ȘI INTERESUL LUI IMEDIAT

- ne spune ALEXANDRU VĂLEAN, directorul Sucursalei Arad a BĂNCII POPULARE IZVORUL

– D-le Vălean, cine este Banca Izvorul?

– Banca Populară Izvorul este o asociație de persoane fizice constituită în mod liber, fără nici un fel de discriminare, este o persoană juridică română și se va denumi în toate actele, Banca Populară Izvorul.

– Cine sunt acționarii băncii?

– Capitalul băncii este variabil și este format din părți sociale de valoare egală. Banca Populară Izvorul, desfășoară activități în beneficiul membrilor săi, asigurând stabilirea și dezvoltarea de relații economico-financiare și comerciale între persoane fizice și juridice din țară și străinătate. Poate fi membru al băncii orice persoană majoră, cetățean român. Condiția pentru a deveni acționar al băncii este să achite o taxă de înscriere de 20.000 lei precum și cota de participare la capitalul social al băncii, care e minim 1 milion de lei pentru persoanele fizice și 10 milioane de lei pentru persoanele juridice.

– Ce avantaje are cel care devine acționar al băncii?

– Cei care devin acționari ai Băncii Populare Izvorul, pe lângă faptul că devin acționari cu drept de vot, indiferent de numărul părților sociale, își protejează în acest fel economiile în mod eficient și își asigură un câștig suplimentar cert. Acționarii au dreptul să primească împrumuturi în condiții speciale, în sensul că au dreptul să negocieze cu directorul băncii dobânda, care va fi cu certitudine mai mică decât în cazul altor persoane ce nu sunt acționari. Suma care poate fi solicitată de acționari ca împrumut în condiții preferențiale este de cinci ori capitalul depus.

Totodată, la sfârșitul fiecărui an acționarul primește dividende corespunzătoare cu suma subscrisă, în funcție de profitul băncii.

Acționarii băncii au posibilitatea să fie cooptați în structura de conducere a băncii, pentru noi, în prim plan fiind

întotdeauna **Omul și interesul lui personal, imediat**. Dacă Omul e mulțumit, afacerea merge bine, iar prosperitatea e comună.

– Ce oferă în plus Banca Populară Izvorul față de alte bănci de acest fel?

– Banca noastră își propune să ofere câștiguri suplimentare în folosul oamenilor care vor fi acționari, pentru că noi dorim ca ei să dețină capitalul social, nu grupuri de interese.

Noi dorim să fim o bancă națională privată, cu sucursale, agenții și puncte de lucru în întreaga țară.

– În ce stadiu de organizare se află banca în prezent?

– Pentru moment funcționează efectiv Banca centrală din București, str. Izvor nr. 78, tel. 4110613, sucursalele din țară fiind în stadiul final de organizare. La Arad, sucursala funcționează legal din 20 septembrie.

Pe această cale doresc să-i invit pe toți cei care vor să devină acționari ai sucursalei Arad să se adreseze la sediul nostru provizoriu situat în Arad, B-dul Revoluției nr. 74 sau la telefon 254.552. În același timp îi sfătuiesc să se grăbească întrucât campania de subscriere se va încheia în curând.

– Vă mulțumesc!

ȘERBAN POPESCU

ANUNȚ PUBLICITAR

În calitate de lichidator înscris în Registrul Comerțului Arad, firma UNIVERSAL PROCESS EQUIPMENT, Inc. cu sediul în Roosevelt, New Jersey, USA, reprezentată prin SC EXPERT SA ARAD, anunță scoaterea la vânzare prin licitație publică deschisă cu strigare a următoarelor active neadjudecate la licitațiile anterioare, aparținând societății ARCHIM SA Arad, cu sediul in România com. Vladimirescu, jud. Arad, tel. 057.233136, 057 230546, fax. 057 254527

Nr. crt.	Denumirea activului	Descriere sumară a activului sau bunurilor componente	preț pornire licitație total (mii lei)
1.	Fabricile de îngrășăminte inclusiv utilități	O instalație de amoniac KELLOGG de 300.000 to/an, o instalație de uree STAMICARBON Stripping cu capacitate de 420.000 to/an uree granulată și centrală electro-termică asociată, puse în funcțiune în anul 1983 și oprite pentru consevare în anul 1990 O instalație de amoniac KELLOGG de 300.000 to/an, o instalație de îngrășăminte complexe constând din: o fabrică de acid azotic de 480.000 to/an, o fabrică NPK de 285.000 to/an substanță activă și o fabrică de azotat de amoniu /nitrocalcar de 75.250 to/an substanță activă puse în funcțiune în 1977 și oprite pentru consevare în 1990. Instalațiile și stațiile de transformare și distribuție electrică, generare abur apă industrială și canalizare, toate instalațiile și clădirile auxiliare de depozitare, manipulare, transport îngrășăminte. Terenul aferent, instalațiilor chimice și de utilități inclusiv cota parte din căile de acces rutiere și ferate în suprafață totală de circa 455.000 mp.	54.893.165
2.	Fabrica de gaz inert/oxigen	Două linii de separare aer producând atât azot cât și oxigen tehnic și medicinal, inclusiv istalația de îmbuteliere, terenul aferent și cota parte din căile de acces rutiere și ferate	1.522.688
3.	Teren organizare șantier	O suprafață de circa 3.330 mp de teren în incinta ARCHIM fosta organizare de șantier, cu căi de acces rutier și ferate, ocupată în prezent de șantierul IMSAT.	40.320
4.	Batalul de nămol	O suprafață de circa 115.000 mp teren în afara incintei ARCHIM, amenajat pentru depozitarea și uscarea nămolurilor provenite de la instalațiile de tratare apă industrială	317.568
5.	Cămin nefamiliști 304 locuri	Construcție tip cămin nefamiliști P+3 amplasată în localitatea Vladimirescu, str. Gării, locuit doar la nivelul P.	284.731
6.	Cămin nefamiliști 225 locuri	Construcție tip cămin nefamiliști P+2 amplasată în localitatea Vladimirescu, str. Gării, nelocuit	199.398
7.	Stație de repompare cămine	Constă într-un bazin din beton și o stație de repompare acoperită pentru ape menajere și meteorice care se introduc în sistemul de canalizare al ARCHIM, deservind căminele de nefamiliști precum și blocurile de locuințe din zona coloniei de intervenție	60.461
8.	Cantina cu autoservire	Cantina cu autoservire de 1200/4 locuri în construcție P+1, având o suprafață utilă de 1050 mp, cu toate anexele necesare desfășurării activității specifice. Clădirea este amplasată în afara platformei ARCHIM lângă pavilionul administrativ	231.008
9.	Punct sănătate	Construcție independentă P+1, având o suprafață de 550 mp, cu dotări, mobilier și instalații necesare activității de dispensar de întreprindere. Clădirea este amplasată în afara platformei ARCHIM lângă pavilionul administrativ.	196.055
10.	Cabana DEBELAGORA	Construcție din piatră, cărămidă și lemn, Parter + Mansardă în suprafață de 56 mp, amplasată în Munții Zarandului, cota 485 m, în raza comunei Bârzava, la 62 km de Arad, accesibilă pe 55 km drum asfaltat (DN 7) și 7 km drum forestier. Terenul de sub construcție și anexe aparține Ocolului Silvic Bârzava.	34.000
11.	Batal plin de ape fosfoamoniacale	Iaz batal hidroizolat cu capacitatea de 150.000 mc, în prezent plin de nămoluri fosfoamoniacale, amplasat la circa 2 km de incinta ARCHIM, în Nordul digului de apărare al municipiului Arad și la Sud de DN 7	325.043
12.	Batal gol de ape fosfoamoniacale	Iaz batal hidroizolat cu capacitate de 150.000 mc, investiție terminată în anul 1990 și nepusă în funcțiune, amplasat la circa 2 km de incinta ARCHIM, în Nordul digului de apărare a municipiului Arad și la Sud de DN 7	2.699.238
13.	Teren și baraca tâmplărie	O suprafață de circa 2800 mp teren liber mobilat cu construcții provizorii, amplasat în imediata apropiere a activului „Cantina veche constructor" cu acces la cale ferată și drumuri interioare ARCHIM	64.722

Toate activele menționate cu excepția cabanei DEBELAGORA sunt amplasate în comuna Vladimirescu, jud. Arad, la circa 13 km de municipiul Arad, având posibilitatea de acces pe cale ferată, acces rutier (DN7) precum și acces cu tramvaiul urban.

Pentru activele 1, 2, 3, 4, și 13 vânzătorul deține **titlu de proprietate asupra terenului.**

Prețul de pornire menționat în tabelul de mai sus se referă la fiecare activ în integralitatea sa, cuprinzând atât mijloace fixe, piese schimb, unele obiecte de inventar necesare funcționării activului, căi ferate și rutiere în folosință exclusivă sau comună, precum și valoarea terenului aferent activului în folosință exclusivă sau comună. Prețul de pornire din tabel cuprinde deja o reducere acordată pentru oferirea tuturor bunurilor unui activ împreună. **Prețul menționat nu cuprinde TVA aferentă**, acesta trebuind să fie adăugat la prețul de adjudecare.

Bunurile pot fi vizitate la sediul societății ARCHIM în toate zilele lucrătoare, între orele 8,00 și 15,00, până în preziua licitației. În aceeași perioadă se pot consulta și documentațiile tehnice ale echipamentelor, precum și fișele de prezentare ale activelor cuprinzând: listele de imobilizări, utilaje și bunuri, descrierea sumară a acestora, precum și valoarea de inventar din care se poate calcula valoarea de pornire individuală în cazul în care comisia de licitație va aproba licitarea ca bunuri separate.

Licitația de vânzare a tuturor celor 13 active din anunțul publicitar va avea loc la sediul ARCHIM SA, în data de **2 Decembrie 1999, ora 10,00**, în ordinea din tabelul de mai sus.

Metoda de licitație este deschisă cu strigare, licitația desfășurându-se în conformitate cu prevederile Legii 99/99 titlul I, respectiv Normele Metodologice din HG 450/99 publicate în MO 295/24.06.1999. Pot participa la licitație persoane fizice și juridice române sau străine care îndeplinesc condițiile prevăzute în HG 450/99 și se depun până în ziua licitației adică 2 Decembrie 1999, orele 08.00, toate documentele prevăzute în Norme precum și garanția și taxa de participare la licitație.

Garanția de participare la licitație este de 5% din valoarea de pornire a licitației, pentru fiecare activ în parte. După desfășurarea licitației, garanția se restituie integral tuturor participanților, cu excepția celor selectați, cărora li se va deduce această garanție din prima plată a prețului după adjudecare. În caz de nesemnarea contractului de vânzare/cumpărare din vina cumpărătorului, garanția nu se restituie.

Taxa de participare la licitație, care trebuie plătită de către toți participanții și nu se restituie în caz de neadjudecare, este de 1.000.000 lei pentru fiecare participant și fiecare activ în parte.

Informații suplimentare cu privire la desfășurarea licitației se pot obține la sediul ARCHIM ori prin tel. 057 230546 sau 057 259740, și documentația de prezentare se poate consulta la sediul ARCHIM, zilnic între orele 8,00 și 15,00.

(4114735)

BANCA ROMÂNĂ PENTRU DEZVOLTARE
GROUPE SOCIÉTÉ GÉNÉRALE
Sucursala Județeană ARAD
Bd. Revoluției nr. 5-7
Telefon 253280

ADEVĂRUL
COTIDIAN INDEPENDENT ARAD
Anul XI, nr. 2849
Luni, 15 noiembrie 1999 ● 16 pagini ● 2000 lei ● e-mail: adevarul@arad.ro
BRAT Publicație auditată în semestrul I 1998.
Tiraj mediu zilnic vândut: 35.948

WEST BANK
ARAD, B-dul Revoluției nr. 88
TELEFON: 284.888; FAX: 285.202
BANCA COMERCIALĂ WEST BANK S.A. acordă dobânzi avantajoase la depozitele la termen ale persoanelor fizice (suma minimă 500,0 mii lei)
1 lună - 50%
2 luni - 51%
3 luni - 53%

PRESA LOCALĂ ȘI STRÂNGE RÂNDURILE

Ziariștii de la mai multe publicații cotidiane locale s-au reunit săptămâna trecută la Brașov în scopul găsirii unor forme și metode de apărare organizată împotriva abuzurilor la care este supusă presa provincială. Constituiți într-un fel de comitet de inițiativă, participanții au luat decizia convocării unei adunări generale a presei locale, în vederea realizării unei structuri proprii capabile să acționeze cu succes în apărarea intereselor comune. Este a doua reuniune a presei locale în decurs de numai o săptămână, după cea de la Curtea de Argeș cu Teodor Meleșcanu, președintele ApR, și la care au participat peste 150 de ziariști delegați.

De ce trebuie să se adune presa locală într-o structură unitară, împotriva cui trebuie să se apere și cum, prin ce mijloace, se vor întreba, pe bună dreptate, cititorii noștri. Ne grăbim să răspundem prin a-i informa că presa locală trebuie să se apere organizat în primul rând împotriva abuzurilor de tot felul la care este supusă . Abuzurile venite în primul rând din partea puterii, deranjată de dezvăluirile făcute în coloanele ziarelor locale. Mai marii de pe Dâmbovița au realizat primejdia reală venită din „teritoriu" de la cititorii informați de presa locală despre preocupările dumnealor de la Parlament, pe la Guvern, Președinție, pe la minister, instituții publice etc. Deținând un tiraj cu mult mai mare decât presa centrală (în care se vorbește aproape exclusiv despre ce se întâmplă în București și foarte rar în provincie) publicațiile cotidiane locale au o forță considerabilă în informarea opiniei publice despre evenimentele cele mai importante, despre cele cu consecințe imediate asupra vieții de zi cu zi a cetățeanului. Deținătorii puterii nu au nici un interes ca sute de mii, milioane de cititori de presă locală, să afle ce matrapazlâcuri fac dumnealor, cu ce „probleme fundamentale" se mai confruntă somnoroșii parlamentari între două reprize de somn furat la ședințele de la Casa Poporului. Și nici despre afacerile dubioase în care sunt vârâți până în gât, ori despre comisioanele adunate cu sacul nu doresc deținătorii puterii să afle alegătorii lor din provincie.

ȘTEFAN TABUIA

(Continuare în pagina 4)

PNȚCD ESTE UN PARTID BOLȘEVIC ÎNTORS PE DOS

Cunoscutul analist politic **Ion Cristoiu** *comentează în exclusivitate pentru cititorii ziarului „Adevărul" evenimentele săptămânii. Astăzi, despre grevele care scapă de sub control, despre bolșevismul țărăniștilor, despre ineficiența privatizărilor de până acum și despre războiul dintre Emil Constantinescu și Radu Vasile.*

Pag. 5

Foto: M. CANCIU

Confruntate cu tentativele puterii de a îngrădi independența presei

COTIDIANELE LOCALE DIN ROMÂNIA CAUTĂ SĂ SE APERE, ORGANIZÂNDU-SE

◆ *La Brașov, câteva dintre cele mai importante cotidiane locale din România - între care și „Adevărul" Arad - au constituit un Comitet de inițiativă pentru înființarea Asociației române a editorilor de presă locală cotidiană din România*

Pag. 4

CU TERRA CÂȘTIGI DE DOUĂ ORI!
TERRA
5 PREMII X 1.000.000 LEI
10 PREMII X 500.000 LEI
Premii de 10 milioane în fiecare lună cu produsele TERRA
Detalii în magazine.

Centrul de Limbi Moderne
INTERNATIONAL HOUSE
str. G. Cosbuc 1
oferă cursuri de pregătire pentru
EXAMENELE CAMBRIDGE
(organizate de Consiliul Britanic)
Înscrieri și informații între 12-19 nov, orele 16 -20

Legile proprietății în actualitate (I)

TERENUL AGRICOL ȘI PĂDURILE

Sunt mai actuale ca oricând problemele privatizării prin cele trei legi aflate în dezbatere acum la Senat după ce s-a trecut prin Camera Deputaților: 1) - proiectul de Lege privind unele măsuri pentru finalizarea procesului de reconstituire a dreptului de proprietate asupra terenurilor agricole și a celor cu vegetație forestieră, prevăzut prin Legea fondului funciar nr. 18/1991; 2) proiectul de lege privind regimul juridic al unor imobile preluate în mod abuziv după 6 martie 1945; 3) proiectul de lege privind privatizarea societăților comerciale ce dețin în administrare terenuri agricole sau terenuri aflate permanent sub luciu de apă.

A fost adoptat și de Senat primul proiect de lege. Pentru a informa cititorii noștri asupra principalelor aspecte ale acestei legi ne-am adresat prof. univ. dr. ing. Ion Bold - senatorul nostru PDSR de Arad.

A consemnat
D. ZĂVOIANU

(Continuare în pagina 6)

UN GUVERN FANTOMĂ

Dintr-un capăt în altul al țării, nemulțumirile explodează ca niște bombe, transformând România într-un adevărat câmp de luptă. Ajunși la capătul răbdării, disperați și înfometați, românii acceptă tot mai greu neputința, indiferența și incompetența cederisto-țărăniștă. Grevele se țin lanț, ajungându-se până la violență, așa cum a fost la Brașov.

Lăsată în părăsire, în frig și sărăcie, România orbecăie prin interminabila tranziție ca un orb, lovindu-se dureros - și inutil! - de toate obstacolele ridicate de prostia așa-zișilor noștri conducători. La „Roman" Brașov, guvernanții nu sunt în stare să se hotărască, de zece ani, dacă închid întreprinderea sau o retehnologizează.

DUMITRU TOMA

(Continuare în pagina 5)

SPORT

„Bătrâna Doamnă" a încheiat turul cu o victorie clară la Sibiu ✶ „U" West Petrom - singurul succes pentru divizionarele C arădene ✶ În Divizia D: Arbitrul Tripa a fost „bătut" la Șofronea ✶ Cronici, rezultate, clasamente

Foto: V. MUSCA

Pag. 8, 9, 10

PREȚURI DECENTE la tâmplărie din ALUMINIU
SERGIU-GEANINA
Vă oferă
● Tâmplărie aluminiu din import și românești
● P.V.C. și geamuri termopan
● Rolete și jaluzele
Telefon: 279699; 092292559
Arad, Str. Voinicilor, Nr. 34.

UȘI ȘI FERESTRE DIN PVC ARMAT GEAM TERMOPAN
Profile TROCAL Germania
SATLINE
Tel-fax: 251461
094 507211
Arad B-dul I.Maniu bl.26 ap.1

UȘI ȘI FERESTRE DIN ALUMINIU ȘI P.V.C. GEAM TERMOPAN
ALGLASS
MOBILIER LA COMANDĂ
FIRME ȘI RECLAME
STR ROȘIORI 26
TEL/FAX/ 057/289053

S.C. EDIL CONSTRUCȚII S.A.
O PUTERNICĂ FORȚĂ ÎN LUMEA CONSTRUCTORILOR ARĂDENI.

CALENDAR

Luni 15 noiembrie

▼ Astăzi, Soarele răsare la ora 7 și 5 minute și apune la ora 16 și 54 de minute.

▼ Au trecut 318 zile din acest an. Au mai rămas 47 de zile până în anul 2000!

▼ **Praznicul zilei: Biserica Ortodoxă**: Sf. Cuv. Paisie de la Neamț; Sf. Mc. Guru (Începutul Postului Crăciunului); **Biserica romano-catolică**: Albert cel Mare, Leopold; **Biserica greco-catolică**: Sf. Ap. și Ev. Matei

„NEVINOVATUL" GHEMIȘ „LUCREAZĂ" MAI NOU ÎN MOLDOVA

După ce a escrocat prin județele din nordul țării, Satu Mare și Maramureș, **„întreprinzătorul"** D. Ghemiș își mută „afacerile" în județele Bihor și Arad. În județul Arad, Sebișul și Pâncota au fost ținta atacului.

La Sebiș, așa cum am relatat într-un număr trecut al ziarului nostru, a păcălit ce a întâlnit în cale. Ghemiș le propune sebișenilor introducerea de gaz metan stocat în rezervoare uriașe. În consecință, introduce instalația de conducte și cere fiecărei familii 200.000 lei. Celor de pe str. Bradului le cere patru milioane de familie. După care o șterge cu banii. Cumnatul său, procuror general la Zalău, îl face scăpat pe hoț și acesta își mută „tunurile" în Moldova, în județele Bacău și Neamț.

Ne întrebăm dacă n-ar fi bine ca Poliția județului Arad să-și anunțe colegii din județele moldovene. Nu de altceva, dar dacă escrocul nu poate fi pus la punct de justiția română, să fie avertizați cetățenii din județele respective să nu se lase trași pe sfoară. În caz contrar, descurcărețul voiajor își va muta artileria în alte județe, până ce termină toată țara.

Căci la noi se poate.

T. MATICA

PIAȚA OBOR

Dacă în piața de mașini au fost mai puțini cumpărători ca de obicei, în „Obor" dimpotrivă - frigul pătrunzător făcând probabil arădenii mai interesați de hainele groase...Iată câteva prețuri: cămăși simple albastre sau albe: 50.000-90.000 lei; pantaloni de stofă: 130.000-200.000 lei; solexuri: 160.000-270.000 lei; cămăși groase: 160.000-180.000 lei; geci iarnă: 300.000-600.000 lei; geacă de piele îmblănită: 1.200.000 lei; blugi (**Little Show, Leke Jeans, Lotus, Omat, Crown, Cars, Diesel, Little Big**): 150.000-230.000 lei; vestă iarnă: 50.000-70.000 lei; șapcă baseball - 35.000 lei. Pe lângă articole de îmbrăcăminte se găsesc și alte obiecte: ceas de mână: 70.000-165.000 lei; casete audio: 15.000-75.000 lei; CD-uri: 50.000-70.000 lei; uscătoare de păr: 100.000-200.000 lei; casetofoane mono: 250.000 lei; ceas cu alarmă: 150.000 lei; casetofon dublu-caset: 600.000 lei; casetofon auto (autorevers): 400.000-800.000 lei; CD (aparat): 1.000.000. lei; radio cu căști: 150.000 lei.

Pe lângă deja renumitele șepci de baseball care, odată cu moda RAP sau HIP-HOP, au apărut pe capul adolescenților ca ciupercile după ploaie, mai nou, pe piață și-au făcut apariția și faimoasele bâte de basseball. Ele au fost văzute în România mai mult la TV, în timpul bătăilor din lumea interlopă brașoveană și nu ca obiecte sportive. Prețul acestora? 35.000-70.000 lei. Ele sunt făcute din diferite esențe lemnoase și „trec ca pâinea caldă", ne spunea unul dintre vânzători.

La piața de „mâna a 2-a" se puteau cumpăra diferite chilipiruri: obiecte de artizanat, ceasuri de perete, haine vechi și uzate, oale, curele; toate acestea și multe altele pe fondul invitațiilor gălăgioase ale vânzătorilor.

OLIMPIU BULZAN

A venit BARZA!

Arad: Gurzun Robert, Nicola Denisa Roxana, Mihoc Natalia Gabriela, Demșe Claudiu Emil, Ioja Andreea, Guliaș Gerat, Cioler Radu Florin, Bocu Daiana Bianca, Baltă Andrei Lucian, Ciurdar Cristian, Goldea David.

Chișineu Criș: Stana Samuel.

Ineu: Mila Cosmin, Covaci Paul.

Lipova: Cocoș Olivia Tabita, Pârusan Roxana Maria.

CURSUL VALUTAR*

VALORI ÎNREGISTRATE LA SFÂRȘITUL SĂPTĂMÂNII

Denumirea valutei	BNR	BCR		BRD		Banca Transilvania		Banca Agricolă		BIR		Bursa neagră	
		C	V	C	V	C	V	C	V	C	V	C	V
Dolar	17290	17175	17275	17130	17300	17100	17290	17180	17500	17200	17425	17150	17200
Marca germană	9162	9047	9283	9062	9245	9120	9230	9050	9195	8885	9210	9250	9300

AU PLECAT DINTRE NOI

✝ Vamoș Iohana Maria (1941), Popa Orban (1921), Virag Zjuzjana (1916), Vetro Adalbert (1925), Horne Floare (1929), Glința Szidonia (1913).

METEO

Vremea va fi predominant închisă și se va răci accentuat. Cerul va fi noros și pe arii extinse se vor semnala precipitații mixte în Banat și ninsoare în Crișana și zona de munte, mai frecvent în prima jumătate a intervalului.

Vântul va sufla moderat, cu intensificări temporare din sector nordic.

Temperaturi maxime: 3 la 8°C; Temperaturi minime: -6 la -1°C.

Meteorolog de serviciu, EUGENIA RUS

ACTUALITATEA CULTURALĂ

CINEMATOGRAFE

Dacia: Capcană pentru hoț (SUA) 9,30; 11,45; 14; 16,30; 19

Mureșul: Halloween H-20 - După 20 de ani (SUA) 10; 12; 14; 16; 18

Arta: Mama vitregă (SUA) 15; 17; 19

Sala mică: Picat din cer (SUA) 15,30; 18

Progresul: Sfera 17 (SUA)

HOROSCOP

Luni 15 noiembrie

BERBECUL (21.03-20.04). Poziția dvs. la serviciu și în societate se îmbunătățește, mulțumită unor realizări de seamă, cât și grație faptului că știți să profitați de cursurile favorabile de împrejurări care se ivesc.

TAURUL (21.04-20.05). E greu să vi se opună cineva când v-ați propus să „atacați". Cei din jur, invidioși pe succesele dvs., încearcă, apelând la diferite mijloace și stratageme, dacă nu să vă oprească, măcar să vă întârzie ascensiunea, dar eforturile lor se vor dovedi în zadar.

GEMENII (21.05-20.06). A sosit momentul să vă reconsiderați poziția față de o persoană de la care ați așteptat multe, dar care v-a dezamăgit.

RACUL (21.06-22.07). Există unele situații în care, pentru a vă impune punctul de vedere trebuie să dați dovadă de abilitate.

LEUL (23.07-22.08). A vă încasa datoriile este o condiție necesară pentru a

MOCHETA
Arad, Piața Gării
Telefon 235221
Vinde și montează mochetă la prețuri cu o reducere de 10-20%

vă echilibra din punct de vedere financiar. Viitorul vi se pare destul de confuz...

FECIOARA (23.08-22.09). Veți face multe vizite în această zi. Nu prea veți avea însă parte de reușite. Nu vă descurajați! Situația existentă nu poate dura mult timp...

BALANȚA (23.09-22.10). Lucrurile se schimbă în favoarea dvs. Traversați o perioadă în care rezultatele pe care le obțineți contribuie substanțial la creșterea prestigiului de care vă bucurați.

SCORPIONUL (23.10-21.11). Sub semnul dezinvolturii, abordați o mulțime de proiecte personale, încercând să le duceți în paralel, la bun sfârșit. Atenție mare la detalii!

SĂGETĂTORUL (22.11-21.12). Este o zi în care dacă evitați speculațiile, Cupidon vă va surâde cu generozitate.

CAPRICORNUL (22.12-19.01). Nu vi se va refuza nimic și în plus, nici dvs. nu veți refuza nimic, fapt ce vă va determina să cam umblați la economiile dvs.

VĂRSĂTORUL (20.01-19.02). Veți avea de făcut unele drumuri obositoare, dar în final va merita totul, iar cei din jur vor avea numai cuvinte de laudă la adresa dvs. Profiturile vor fi numai și numai rezultatul unor întreprinderi serioase, așa că nu vă așteptați să câștigați la loterie.

PEȘTII (20.02-20.03). Azi veți fi foarte agitat (ă), lucru care nu îi va încânta deloc oe colegii dvs., mai ales din cauza atmosferei pe care o creați. Încercați să vă stăpâniți, pentru a nu-i împiedica să se concentreze asupra problemelor pe care le au de rezolvat.

UTILITARE

• PIEȚE, TÂRGURI

Astăzi este zi de piață la Curtici, Nădlac, Bocsig, Gurahonț, Moneasa, Pilu, Vladimirescu. Tot astăzi se organizează târg săptămânal la Gurahonț, și Bârzava.

Mâine, marți, este zi de piață la Sebiș, Almaș, Apateu, Semlac, Sântana, Șilindia, Vârfurile.

• FARMACIA DE SERVICIU

În noaptea de luni spre marți este de serviciu, cu program non-stop, Farmacia nr. 78, Aleea Romanța, telefon 231153.

Farmacia **„Sinapis"**, Bd. Revoluției nr. 88, lângă Noul Stil, telefon 282369 și și **„Noua Farmacie"**, strada Andrei Șaguna nr. 15, telefon **948**, sunt de serviciu cu program non-stop.

• CONSULTAȚII ȘI TRATAMENTE CU PROGRAM NON-STOP

Cabinetul „Apollonia", situat la parterul blocului din spatele Casei Albe (zona Gării), str. Miron Costin nr. 13, sc. A, ap. 1, tel. 251225, efectuează tratamente injectabile (intramuscular și intravenos), aerosoli, E.K.G., ecografie și analize laborator.

• CABINET STOMATOLOGIC

Cabinet stomatologic privat, Bd. Revoluției nr. 62 (vizavi de Biserica Roșie), telefon **256665**, deschis zilnic între orele 8,00-12,00 și 14,00-20,00.

Cooperativa de Credit Banca Populara MINERVA
acordă următoarele dobânzi pentru depozitele la termen:
1 luna - 64%
3 luni - 67%
6 luni - 69%
9 luni - 69%
12 luni - 69%
La cererea clientului dobânda se poate capitaliza.
DEPOZITELE SUNT ASIGURATE !
Acordăm în sistem C.A.R. credite în regim de urgență 48 ore
credite în regim normal - 1 luna cu dobanda anuala 22 %
credite pentru achizitionare bunuri cu dobanda anuala de 50%
Informații la agențiile din Arad
Piața Spitalului de copii, bl. H - parter (lângă "Gospodarul")
sau la tel/fax 057 / 255229

Echipa de serviciu
GABRIELA GROZA - secretar de redacție,
Ioan Leac, Ramona Vidulescu - tehnoredactare computerizată,
Doina Jurcă, Madiana Mican - corectură.

ADEVĂRUL
COTIDIAN INDEPENDENT ARAD
Editor: S.c. ADEVĂRUL s.r.l. Arad
● COD FISCAL R 1681938 ● COD SICOMEX 19.604 ● CERTIFICAT J 02/1886 din 31 X 1991 ● COD SIRUES 020956601 ● ISSN 1220 - 7489

Redacția și administrația: 2900 Arad, Bd. Revoluției nr. 81. **Telefoane:** SECRETARIAT - **281802**, fax **280655, 280625**; ADMINISTRAȚIE - CONTABILITATE- **281797**; MICA PUBLICITATE - **210775**. MAREA PUBLICITATE - **280904**; CLUBUL PRESEI - **280989**.

Consiliul de administrație: DOREL ZĂVOIANU (președinte) **telefon 281802, 280625**; ȘTEFAN TABUIA (vicepreședinte) **telefon 210776**; MIRCEA CONTRAȘ (redactor-șef) **telefon 281802, 280854**; NICU COJOCARU (director comercial) **telefon 280904**; DOREL BARBU (contabil–șef) **telefon 281797**.

Colegiul de redacție: MIRCEA CONTRAȘ (redactor-șef); AUREL DARIE (secretar general de redacție) **telefon 281802, 280854**; MIRCEA DORGOȘAN (șef secție actualități); telefon **281855; 280003**; IOAN IERCAN (șef secție politică), telefon **280943**; DORU SAVA (șef secție social-economic), telefon **281738**; VASILE FILIP (șef secție cultură-învățământ), telefon **281855; 280003**; ALEXANDRU CHEBELEU (șef secție sport), telefon **281701**; SORIN GHILEA (șef secție tineret) **telefon 281855, 280003**; MARCEL CANCIU (șef secție foto), telefon **280943**; NICU COJOCARU (șef secție publicitate) telefon/fax: **280904**.

Tiparul executat la Imprimeria S.C. MEDIAGRAF S.A. ARAD, str. Feleacului F.N., telefon 250902, fax 250920.

PIAȚA AUTO

Dacă anul trecut „Mașina anului 1999 în România" a fost desemnată Ford Focus, anul acesta vor lupta pentru onorantul premiu următoarele zece modele: Toyota Yaris, Opel Zafira, Fiat Punto, Skoda Fabia, Mitsubishi Pinin, Rover 75, Seat Toledo, Honda HRV, Jeep Grand Cherokee și Kia Carnival. Competiția va avea loc în data de 3 decembrie, premiul fiind acordat de către asociațiile naționale ale presei auto din România (A.P.A.R.). De altfel data de 3 decembrie coincide cu „Ziua Națională a Presei Auto". Să sperăm că, în câțiva ani, cu ajutorul firmei Renault, și Dacia să scoată un prototip care să intre măcar în primele 20 de modele din România. Dar până atunci să revenim „la oile noastre" și să vedem care mai sunt modelele și prețurile acestora pe care le putem admira în piața de mașini din Arad...

Mașini Românești

Marca: Dacia Nova (an de fabricație 1999): preț 5.900 DM; Dacia Break (1991): 2.700 DM; Dacia (1990): 2.550 DM; Dacia (1988): 2.550 DM; Dacia (1996): 3.700 DM; Dacia (1991): 2.750 DM; Dacia (1998): 4.500 DM; Dacia (1999): 5.200 DM; Dacia (1989): 1.750 DM.

Mașini Străine

Renault 21 (1992): 8.500 DM; VW Passat (1998): 30.000 DM; Toyota Jeep T.D. (1996): 26.700 DM; Toyota Corola (1988): 7.250 DM; Tico Daewoo (1997): 4.500 DM; Ford Scorpio (1997): 20.500 DM; Fiat Ritmo D (1984): 3.900 DM; Peugeot (1987): 4.000 DM; Citroen Xantia (1995): 1.700 DM; Ford Scorpio (1986): 6.300 DM, Opel Omega (1987): 6.000 DM; VW Polo (1998): 20.000 DM.

Piese și accesorii pentru mașini

Triunghi reflectorizant: 133.000 lei, capac delcou: 15.000 lei; delcou complet: 275.000 lei; bucșe: 24.000 lei; set bujii: 35.000 lei; fișe bujii: 29.500 lei; capac pompă apă: 98.000 lei; baterie mașină: 440.000 lei; set motor - 1300: 625.000 lei; set motor - 1400: 645.000 lei; aripă față: 133.000 lei; tobă eșapament: 75.000 lei; butuc frână: 184.000 lei; rezervor: 255.000 lei; bloc motor: 157.000 lei; pivoți: 47.000 lei; bieletă: 51.000 lei; braț central: 98.000 lei; braț superior direcție: 98.000 lei; pompă de ulei: 114.000 lei; pompă de benzină: 109.000 lei; capac pompă apă: 115.000 lei; antigel: 24.000 lei/1l; robinet încălzire: 69.000 lei; carburator: 486.000 lei; bobină inducție: 98.000 lei.

P.S. Specificăm că piesele de mai sus sunt doar pentru Dacia. Asta și datorită faptului că la noi în țară acest tip de autoturism predomină.

OLIMPIU BULZAN

Liceul Teoretic „Moise Nicoară" a primit vizita unui grup de elevi din Anglia

Timp de aproape 10 zile, Liceul Teoretic „Moise Nicoară" a fost gazda unui grup de 15 elevi din Anglia de la Colegiul Aquinas din Manchester, ei locuind la colegii lor din clasa a XI-a A.

Acest schimb cultural se află la a V-a ediție, urmând ca în luna ianuarie 2000 clasa a XI-a A să întoarcă vizita colegilor englezi.

În timpul vizitei, elevii englezi au făcut o excursie pe Valea Prahovei timp de trei zile, după care au fost la Mănăstirea Bodrog și au fost conduși într-un tur al Aradului.

Poate cel mai interesant moment a fost seara tradițională românească desfășurată la Beliu, unde s-a ascultat muzică populară interpretată de Petrică Pașca și s-au consumat preparate culinare cu specific românesc, de care englezii s-au arătat foarte încântați.

Ei au fost însoțiți de patru cadre didactice, iar din partea Liceului „Moise Nicoară", de bunul mers s-au ocupat Simona Stiger, diriginta clasei a XI-a A și profesori de la catedra de engleză.

Și pe această cale comitetul de părinți dorește să mulțumească celor care au făcut posibil acest schimb cultural: BCR, Trinom, Mediagraf, Came SA, Atic Artexin.

SORINA AMBRUȘ

A ELIBERAT DOUĂ FILE CEC, FĂRĂ A AVEA DISPONIBIL ÎN CONT

Roventa Cezarina, 35 ani, din Simeria este cercetată în stare de libertate pentru săvârșirea infracțiunii de înșelăciune. În cursul acestui an, respectiva s-a prezentat la S.C. Tricoul Roșu Arad, ca reprezentant al firmei S.C. Rovers Complex SRL Simeria și a ridicat marfă în valoare de 28.876.200 lei. Pentru această marfă Roventa Cezarina a eliberat 2 file CEC, fără a avea disponibil în cont.

Tombola Solidarității

Asociația Handicapaților Neuromotor din România - Filiala Județeană Arad organizează Tombola Solidarității.

Extragerea va avea loc sâmbătă, 4 decembrie 1999, ora 10.00 la Teatrul de Marionete Arad. Costul unui bilet este de 20000 lei. Biletele sunt puse în vânzare la sediul asociației, str Tribunul Dobra nr. 9 (intrarea din str. Soarelui), Arad, începând cu data de 15 noiembrie 1999, zilnic între orele 13,00-15,00.

Toate biletele sunt câștigătoare!

Partida Rromilor ne liniștește:

ION ILIESCU, ANDREI PLEȘU ȘI ADRIAN NĂSTASE SUNT ROMÂNI!

TURNUL BABEL

✦ În ciuda repetatelor semnale ale ziarului nostru ca și a nemulțumirii crescânde a arădenilor Primăria nu mișcă un deget pentru a-i pune la punct pe cei care, după ce sparg trotuarele și carosabilul pentru te miri ce lucrări lasă totul vraiște în urma lor. Oare ce ar trebui făcut pentru a-i trezi la realitate pe aleșii noștri? ✦ După mai multe zile de proteste și demonstrații, greva studenților s-a încheiat brusc la intervenția Președinției, Guvernul găsind dintr-odată banii necesari pentru satisfacerea doleanțelor studenților. Mare minune, nu? ✦ Apropo de mișcările studențești, iată câteva din cele mai pitorești strigături: „N-avem bani pentru un caiet/ Că Vasile e poet" sau „Ăla cu mustață/ Să vină în piață" Care este „ăla cu mustață" nu mai trebuie să o spunem ✦ Gabriela Vrânceanu Firea, ziaristă la TVR 1 recunoaște public pentru prima dată că de la Cotroceni s-a cerut ca Cristian Tudor Popescu, redactorul șef al ziarului „Adevărul" să nu mai apară pe post... Oare de ce? ✦ Victor Ciorbea susține că dacă mai rămânea un piculeț prim-minitru România ar fi primit nu doar câteva amărâte de milioane de dolari, ci, nici mai mult, nici mai puțin decât ... 11 miliarde de dolari! Asta, da poveste vânătorească! ✦ Vrând să dreagă cumva busuiocul, liderul sindicatelor ceferiștilor a declarat că de fapt oamenii lor nu au blocat calea ferată, ci s-au așezat,. doar așa, să se odihnească cu fundul pe șine! I-auzi! ✦ Conform ultimului sondaj de opinie, românii impută Guvernului următoarele rele, în ordine: scăderea nivelului de trai, incompetența, nerespectarea promisiunilor și... totul! Fără comentarii. ✦ Ministrul Băsescu crede că FPS-ul a stopat restructurarea la „Tractorul" și „Roman" din comoditate și de frică conform principiului tot ce e greu de făcut, amânăm". Gura păcătosului... ✦ PNȚCD-ul vrea să înființeze o Comisie Națională pentru Adevăr și Reconciliere care până la Crăciun să afle adevărul despre Revoluția din 1989. Deci, peste o lună și jumătate vom ști ce s-a întâmplat acum 10 ani... ✦ Dr. Șerban Brădișteanu, cel care a realizat primul transplant din inimă din România a fost schimbat din funcția pe care o deținea la Timișoara pe motiv de ... incompetență, el fiind reabilitat abia mai zilele trecute de către Tribunalul Timiș. Ce lupte la baionetă se duc în lumea medicală! ✦ Din profunda gândire a parlamentarilor români: Răzvan Dobrescu senator - PNȚCD: „Degeaba le dăm oamenilor pământul înapoi dacă nu le dăm și scula". Chiar așa! ✦ O fetiță în vârstă de 11 ani din Siberia a devenit mamă. Ce lume... ✦ Partida Rromilor a certificat că Ion Iliescu, Andrei Pleșu și Adrian Năstase nu figurează în evidențele lor, ei fiind, deci, români. În sfârșit, un mister al Revoluției a fost lămurit,... ✦ Deși în toate sondajele de opinie PNL-ul nu se vede aproape deloc, Valeriu Stoica este convins că partidul său ... va câștiga viitoarele alegeri. Mai puțin și vom vedea.

MIRCEA DORGOȘAN

INDEMNIZAȚIA PENTRU ÎNGRIJIREA COPILULUI ESTE CONDIȚIONATĂ DE SALARIUL MINIM PE ECONOMIE

Legea 130/1999, care aduce noutăți absolute în domeniul convențiilor civile de muncă, a preocupat foarte multe cititoare. Asta mai ales în urma apariției în ziar a interviului cu d-na jurist Lucia Opriș, inspector șef adjunct în cadrul Inspectoratului teritorial de muncă Arad (str. Ghe. Lazăr nr. 20). „Dacă suntem angajate cu convenție beneficiem de indemnizația pentru îngrijirea copilului?", a fost întrebarea cititoarelor noastre.

Pentru a lămuri acest aspect, ne-am adresat tot d-nei jurist Lucia Opriș, care ne-a declarat: „Pentru a beneficia de indemnizația de îngrijire a copilului, femeia trebuie să fie în executarea unui contract de muncă sau să aibă contractul de asigurare încheiat în condițiile Legii 130/1999. Îndemnizația nu este condiționată de vechimea în muncă. În plus, pentru a-i liniști pe patroni, reamintesc faptul că atunci când este vorba de concediile de maternitate, prenatale, postnatale, îngrijire copil, incapacitate de muncă datorată gravidității, acestea se plătesc din fondul de CAS, de către stat, prin Direcția generală de Muncă și Protecție Socială Arad".

Pentru a putea încheia un contract de asigurare în condițiile Legii 130/1999, convenția dintre salariat și angajator trebuie să fie cel puțin la nivelul salariului minim pe economie. În acest moment, acesta este cel stabilit în mai 1999, adică 450.000 lei.

În cazul în care există mai multe convenții, care cumulate ajung cel puțin la salariul minim pe economie, se poate încheia contractul de asigurare.

Altfel, dacă pe convenție femeia primește mai puțin decât este salariul minim pe economie, nu poate încheia contractul și prin urmare nu beneficiază de drepturile enumerate mai sus...

N. OPREAN

Doi CFR-iști

AU SUSTRAS MOTORINĂ DINTR-O LOCOMOTIVĂ

Poliția îi cercetează în stare de libertate pe **Stan Mircea**, 46 ani, din Arad, mecanic de locomotivă la Depoul CFR Arad și **Bogdan Doru Gheorghe**, 28 ani, din Șofronea, șef manevră în Stația CFR Curtici. Cei doi, au fost depistați sustrăgând dintr-o locomotivă 68 de litri motorină, în valoare de 340.000 lei. Prejudiciul a fost recuperat.

Distribuitor Autorizat dialog

EURO - GSM

Cea mai diversificată ofertă de telefoane GSM și accesorii !

55$

CU NOI NUMAI AFACERI BUNE !

B-dul Revoluției 95 Str. Meținanu nr. 7

Lista solicitanților de credit pentru construirea, achiziționarea, consolidarea sau extinderea de locuințe

În primă fază vor apare listele solicitanților ce urmează a se prezenta la BCR pentru obținerea certificatului de solvabilitate.

Persoanele care se vor regăsi în aceste liste vor aștepta invitația scrisă a BCR - care va comunica și documentația necesară solicitantului pentru obținerea certificatului de solvabilitate.

Listele se vor publica pe măsura prelucrării datelor de către Poșta Română, analizate de ANL, fiecare tranșă fiind ordonată alfabetic pe solicitanți și pe județe, până la epuizare.

Toate tranșele următoare vor urma același procedeu de ordonare alfabetică pe solicitanți și județe până ce toți solicitanții care au trimis cereri către ANL se vor regăsi pe una din aceste liste.

Lista solicitanților ce urmează a fi verificați de BCR în vederea eliberării certificatului de solvabilitate

Nr. formular	Numele și prenumele solicitantului;	Adresa solicitant (strada și numărul)	Județ Arad	Localitate Arad
1198681	Belko Gabriela	Noua 31A		

Ieri, la Bocsig

FESTIVALUL CĂLUȘARILOR A AJUNS LA A IX-A EDIȚIE

Ieri după-amiază, Căminul cultural din Bocsig a fost gazda celei de-a IX-a ediții a Festivalului județean al dansului călușăresc.

Manifestarea a fost prefațată de lansarea cărții poetului local (din Răpsig) Petru Abrudean - „Poeme de la sat" - volum de versuri apărut recent la editura „Viața arădeană".

În concursul formațiilor de călușari s-au întrecut călușarii din comunele din zonă, după care cunoscutul ansamblu folcloric „Ardeleana" al Căminului cultural Bocsig a prezentat un spectacol ce a cuprins suite de dansuri populare, soliști instrumentiști și interpreți ai cântecului popular.

Seara culturală bocsigană s-a încheiat cu horă țărănească.

Confruntate cu tentativele puterii de a îngrădi independența presei

COTIDIANELE LOCALE DIN ROMÂNIA CAUTĂ SĂ SE APERE, ORGANIZÂNDU-SE

La sfârșitul săptămânii trecute, la Hotelul „Aro" din Brașov s-a desfășurat seminarul „Managementul presei locale", organizat de Consiliul Europei, Asociația mondială a ziarelor și Gazeta de Transilvania. Au fost dezbătute principalele probleme cu care se confruntă presa locală cotidiană: încercările tot mai insistente ale puterii de a îngrădi și chiar suprima independența presei, apărarea ziarelor și ziariștilor împotriva abuzurilor justiției, fiscalitatea excesivă, concurența de multe ori neloială a presei centrale, dirijarea de către instituțiile statului a publicității în funcție de interesele puterii etc.

În vederea promovării și apărării intereselor cotidianelor locale - în primul rând a independenței lor - câteva dintre cele mai importante ziare locale din România - „Adevărul"- Arad, „Crișana" - Oradea, Adevărul de Cluj, „Cuget Liber" - Constanța, Viața Liberă - Galați, „Graiul Mureșului" - Baia Mare, „Gazeta de Transilvania" - Brașov, „Argeșul" - Pitești, „Tribuna Sibiului", „Gazeta de Nord-Vest" - Satu Mare, ș.a au constituit un Comitet de inițiativă pentru înființarea Asociației române a editorilor de presă locală cotidiană din România, și au definitivat proiectul de statut al viitoarei asociații. Urmează ca la începutul lunii viitoare să se desfășoare Congresul de constituire a asociației.

M. CONTRAȘ

CREDIT DE 20 MILIARDE DE LEI PENTRU RECAPITALIZAREA SOCIETĂȚII ARIS ARAD

Departamentul pentru Dialog Social din cadrul Guvernului va întreprinde măsurile necesare pentru ca ordonanța de urgență propusă de Ministerul Industriei și Comerțului pentru societatea Aris Arad să fie aprobată de Guvern, a declarat vineri președintele Federației Henri Coandă, Viorel Cretu, la sfîrșitul întîlnirii cu secretarul de stat Mircea Streiber.

Streiber a arătat că Aris Arad are pierderi foarte mari, dar că în această întreprindere există și un centru viabil, care are comenzi pentru export.

"Pentru ca acest centru să devină funcțional, Ministerul Industriei a propus acordarea unui credit de 20 miliarde lei. Rămîne acum ca FPS să-și însușească această propunere", a spus secretarul de stat.

El a mai arătat însă că, din cauza datoriilor mari ale întreprinderii, "este posibil ca acest credit să nu aibă efect în întregul lui".

PRESA LOCALĂ ÎȘI STRÂNGE RÂNDURILE

(Urmare din pagina 1)

Aceștia (cetățenii) ar putea să nu le mai dea votul. Ba mai mult: mulțimile nemulțumite din cele mai îndepărtate colțuri de țară, unde numai presa locală pătrunde, i-ar putea da jos din jilțurile ocupate în urmă cu trei ani! Motive suficient de puternice pentru ca mai marii dregători de pe malurile Dâmboviței să doarească, din străfundul sufletului să închidă o dată pentru totdeauna gura păcătoșilor din presa locală. Iritarea mediocrei noastre clase politice nu mai poate fi temperată decât cu mari renunțări personale și de partid. Dar cum să facă dânșii cei mânjiți din Parlament, FPS, Guvern, Președinție să închidă gura presei? Constituția garantează libertatea cuvântului și a presei, România e țară pretins democratică, deci nu merge reintroducerea cenzurii ceaușiste. Dar se pot obține rezultate notabile și prin alte mijloace, așa cum ar fi metoda birului imposibil de plătit de patronii presei locale. În mod abuziv, folosindu-se de puterea de care dispun, atât guvernanții cât și administrațiile locale iau șapte piei de pe spinarea presei locale. Un participant la amintita întâlnire de la Brașov a calculat că dintr-o sută de mii de lei încasați de producătorii de ziare, peste optzeci de mii se duc - pe diferite căi - în vistieria statului, drept plată pentru numeroasele biruri samavolnic impuse de stăpânire. Impozite, taxe, tva-uri - unele instituite special pentru presa provincială - (în mod ciudat, ziarele centrale au găsit „înțelegere" pentru unele taxe, amânări de ani de zile iar acum se pregătește o iertare á la Ceaușescu a datoriilor de sute, poate mii de miliarde restante), apasă greu asupra acestei activități pe cât de necesară mulțimii, pe atât de nedorită de autorități.

În timp ce pe gangsterii lumii interlope îi țin la distanță, feluriți controlori bat cu râvnă contabilitățile presei locale în căutarea de noi surse impozabile. Nici un alt teritoriu din spațiul afacerilor particulare din această țară nu este atât de „călcat" de mulțimea nesfârșită a controalelor de tot felul.

Constituirea unui organism de lucru al presei locale reunite este, în aceste condiții, bine venită. O delegație a presei locale la Guvern, va putea argumenta cu forța milioanelor de cititori din spate, de ce abuzurile fiscale, ori vamale (la importul de hârtie sau utilaje tipografice) nu mai pot fi perpetuate la nesfârșit. Decât cu riscul de a-și ridica în cap alegătorii, cititori ai presei locale.

Alături de fiscul d-lui Remeș, justiția cederistă este un alt mastodont cu comportament abuziv îndreptat împotriva ziariștilor. În ultimii ani de luminată cârmuire țărănisto-liberal-udemeristo-pedistă, zeci, poate sute de ziariști din presa locală au suferit condamnări penale absolut nedrepte, în procese de calomnie, unii dintre aceștia fiind chiar arestați în mod samavolnic. În statul nostru de drept cu democrație polițienească în curs de instaurare, Ministrul de Interne, Dudu Ionescu, (membru PNȚCD) a semnat o adresă în care se cerea sporirea pedepselor pentru ziariști. În ochii noului Pristanda, noi suntem adevăratul pericol numărul unu. Nu hoții, nu bandiții, nu tâlharii care au cumpărat fabrici pe un pachet de „țigări". Ziariștii, ei sunt pericolul, e adevărat, dar nu pentru societate, nu pentru cetățean, ci pentru hoți deghizați în oameni politici, magistrați, parlamentari, ori guvernanți necinstiți! Împotriva abuzurilor tuturor deținătorilor puterii, ziariștii din presa locală au hotărât să sune goarna adunării. Libertatea de a-l informa pe cetățean ce se întâmplă la el acasă este amenințată de abuzul puterii, de samavolniciile statului democrat cu... reflexe totalitare. Ziariștii din presa locală sunt hotărâți să lupte împreună pentru apărarea libertății cuvântului.

BLOCUL NAȚIONAL SINDICAL DĂ UN ULTIMATUM GUVERNULUI

Blocul Național Sindical (BNS) va declanșa, începînd din 24 noiembrie, proteste care să ducă la organizarea alegerilor anticipate, în cazul în care, pînă atunci, Guvernul nu va soluționa cele trei cereri ale acestei confederații privind îmbunătățirea nivelului de trai și stoparea declinului economic, au decis, sâmbătă, membrii congresului BNS, reuniți la București.

Sindicaliștii cer ca puterea de cumpărare să crească prin indexarea salariilor concomitent cu înghețarea prețurilor pentru o perioadă de șase luni, invocînd în sprijinul acestei solicitări prevederile Legii concurenței.

BNS mai dorește să participe la negocierea principalilor parametri care vor sta la baza bugetului de stat pe anul viitor, precum nivelul veniturilor din taxe și impozite și cel al cheltuielilor din banii publici.

Ultima dintre solicitări vizează eliminarea corupției și a fraudelor în procesele de privatizare, sindicaliștii BNS considerînd că aceste practici sînt îndreptate împotriva industriei și a salariaților, fiind unul din motivele de protest cel mai des întîlnite în ultima vreme.

În cazul în care aceste revendicări nu vor fi rezolvate, BNS va declanșa proteste care vor avea ca scop declanșarea alegerilor anticipate.

Vremea a început să joace feste conducătorilor auto

Aseară, în jurul orei 21,30, în fața redacției ziarului „Adevărul", a avut loc un accident de circulație pricinuit de condițiile meteo. Pe B-dul Revoluției, un Mercedes roșu cu numărul de înmatriculare AR-04-CDO a derapat și a urcat pe bordură, oprindu-se într-un stâlp, de unde a ricoșat în gardul protector al tramvaielor. Accidentul nu s-a soldat cu răniri sau victime omenești, ci doar cu avarierea mașinii.

Tragerile loto din 14 noiembrie 1999

Loto special 6/49

25, 47, 43, 6, 18, 20

NOROC

6 7 0 8 7 6 3

Ultima oră — **Spartak Subotica - România 51-54 (32-36)**

Ieri, într-un meci de verificare de baschet feminin - senioare, desfășurat la Subotica, în Iugoslavia: Spartak Subotica - România 51-54 (32-36). Din selecționata țării noastre, antrenorul George Mandache le-a remarcat pe tinerele Stoenescu, Pașcalău, Mandache și Ciocan.

A.H.

LUNI, 15 NOIEMBRIE 1999

TVR 1

12,00 Surprize, surprize - rel.
14,00 Jurnal
14,15 TVR Craiova
15,00 Pro Patria
16,00 Emisiune în limba maghiară
17,30 Agenția de plasare
18,00 Corect!
18,05 Jumătatea ta
19,00 Avanpremieră Știri
19,05 Amintiri din secolul 20
19,05 Sunset Beach - ep. 571
20,00 Jurnal * Meteo * Sport
20,55 Felicity - ep. 8
21,40 Cu ochii'n 4
22,10 FBI - C16 - ep. 8
23,00 Jurnalul de noapte
23,15 Recurs la morală
0,00 Marele Jazz

TVR 2

12,00 Integrale - rel.
12,45 Taină de lumină și dor
12,55 Tribuna partidelor parlamentare
13,30 Din cele mai frumoase melodii populare
14,00 Convieţuiri
15,00 Obsesia - s.
16,30 Santa Barbara - s.
17,15 Curier de ambe sexe
18,00 Interpreții noștri
18,30 Pe Siret în jos
19,00 Știri bancare
19,15 Pagini din istoria teatrului românesc
20,20 Recital: Nicoleta Nicola și Gabriel Cotabiță
20,35 Locuri cu povești
20,05 Pagini alese din opera „Tourandot"
21,15 E dreptul tău! - mag. social-economic
22,00 Marile meciuri. Imagini comentate din meciurile susținute de echipa națională de fotbal a României la CM SUA '94: România-Suedia
0,30 TVM * Mesager

PRO TV

7,00 Bună dimineața, PRO TV e al tău!
10,00 Tânăr și neliniștit - rel.
10,45 Anna Karenina - rel.
12,30 O căsnicie perfectă - ep. 4
12,55 Știrile Pro TV * O propoziție pe zi
13,05 Babylon V - s.
13,50 Ani de liceu - s.
14,15 Miracolul tinereții - s.
14,45 Familia Bundy - s.
15,15 Nisipurile din Miami - s.
16,00 Tânăr și neliniștit - ep. 876
17,00 Știrile PRO TV * O propoziție pe zi
17,17 Știrile PRO TV Arad
17,30 Spitalul Chicago Hope - s.
18,30 Doi polițiști și jumătate - ep. 11
* Extragerea cărții poștale „Te uiți și câștigi"
19,30 Știrile PRO TV
20,00 Știrile PRO TV Arad
20,30 Dincolo de moarte - SF/thriller, SUA, 1990, cu Kiefer Sutherland, Julia Roberts
22,25 Știrile Pro TV
22,30 Chestiunea zilei
23,30 Știrile Pro TV * Profit * O propoziție pe zi
0,00 Criminaliștii - s.
1,00 Chestiunea zilei - rel.
2,00 Știrile Pro TV
2,30 Cine-i șeful - s.
3,00 Străzile crimei - s.

TV ACASĂ

5,00 Guadalupe - s.
5,50 Acasă la români - muzică populară - rel.
7,30 Căsuța poveștilor - rel.
8,00 Floare de aur - rel.
9,00 Înger sălbatic - rel.
10,00 Acasă la Ducu Bertzi - rel.
10,30 Doctorul casei - rel.
11,00 Micuțele doamne - rel.
12,05 Jackie Collins: Hollywood - rel.
12,30 Umbre în soare II - rel.
14,15 Viața noastră - s.
15,00 Dragoste și putere - s.
15,30 Renzo și Adriana - s.
16,30 Luz Clarita - s.
17,25 Vremea de acasă
17,30 Rosalinda - s.
18,30 Angela - s.
19,25 Vremea de acasă
19,30 Acasă la bunica - rețete culinare
19,45 Somn ușor!
20,30 Înger sălbatic - s.
21,30 Sânge din sângele meu - s.
22,25 Vremea de acasă
22,30 Afacerea „Bătrânilor" - f. SUA, 1978, cu Jeffrey Byron, Gary Imhoff
0,10 Dragoste și putere - rel.
0,40 Surorile - s.

ANTENA 1

7,00 Observator
8,00 Dimineața devreme
10,00 Știri
10,10 Colivia de aur - s.
11,00 Niciodată nu e prea târziu - dramă, SUA, 1996, cu Olympia Dukakis
13,00 Știrile amiezii
13,15 Pretender - s.
14,00 Decepții - s.
15,00 Luz Maria - s.
17,00 Știri
17,25 Dragostea învinge - ep. 33, 34
19,00 Observator
20,00 Pericol iminent - s.
20,50 Dublă identitate - s.
21,40 Prezentul simplu
22,00 Observator
22,30 Marius Tucă show
0,00 Retrospectiva etapei
1,00 O voce din mormânt - thriller, SUA, 1996, cu Kevin Dobson, Megan Ward
3,00 Observator - rel.

PRIMA TV

7,00 Nadine show - rel.
8,00 Dimineața cu Prima - magazin matinal
12,00 Celebri și bogați - rel.
13,00 Politica de mâine - rel.
15,00 Chic - rel.
15,30 Cinemagia - rel.
16,00 Nadine Show - rel.
17,00 Celebri și bogați - s.
18,00 Focus * Sport * Meteo
18,55 Clip Art
19,00 Frontal - radiografia săptămânii trecute
20,00 Dosarele Y
21,00 Brooklyn South - s.
22,00 Clip Art - rel.
22,05 Focus
22,30 Revista presei
22,35 Politica de mâine - talk-show
0,30 Romeo - comedie, SUA
2,30 Focus - rel.

TELE 7 ABC

7,00 Știri
7,10 Bună dimineața, România
9,00 Forța destinului - rel.
10,00 Știri
10,15 Teleshopping
10,30 Dintre sute de ziare - rel.
11,30 Rendez-vous la Tele 7 - rel.
12,30 Documentar
13,00 Ora unu a venit - rel.
15,00 Știri
15,10 Teleshopping
15,30 Post Meridian
17,00 O singură viață - s.
18,00 Știri
18,10 Lou Grant - s.
19,00 Pronosport
19,05 Secția de poliție - s.
20,00 Telejurnal
20,30 Documentar
21,00 Dintre sute de ziare
22,00 Dincolo de stadion
23,30 Cutia muzicală - rel.
0,00 Știri
0,30 Ora H - emisiune de confesiuni
2,00 Telejurnal - rel.

TV ARAD

7,00 Observator
8,00 Știri TVA - rel.
8,30 Emisiune în limba germană - rel.
8,50 Anunțuri
9,00 Divertisment
10,00 Știri
10,10 Colivia de aur - s.
11,00 Niciodată nu e prea târziu - dramă, SUA, 1995
12,59 Decennium
13,00 Știrile amiezii
13,15 Pretender - s.
14,00 Decepții - s.
15,00 Luz Maria - s.
16,59 Decennium
17,00 Știri
17,25 Divertisment
18,00 Studioul artelor
18,20 Anunțuri
18,30 Știri TVA
19,00 Observator
20,00 Arena
21,20 Anunțuri - rel.
21,30 Știri TVA - rel.
22,00 Observator
22,30 Marius Tucă Show
În continuare, program identic cu cel al Antenei 1

TV INTERSAT

8,55 Deschiderea programului
9,00 Intersat Music
9,30 Aceasta este mare - film
11,00 Știrile Intersat
11,30 Eurocops - film
12,30 Drumul spre infern - film
14,00 Intersat Sport Show
15,00 Aventurii americane
15,30 Planeta video a copiilor
16,00 Da - film
17,30 Underdog Show
18,00 Săptămâna sportivă arădeană
18,25 Intersat Cultural
18,45 Știrile Intersat
19,20 Dulce ispită - s.
20,05 Mistere, farmece și miracole - s.
20,30 Trecătoarea- film
22,00 Campionul groazei - film groază
23,30 Știrile Intersat
0,00 Erotica
0,45 Închiderea programului

HBO

10,00 Alaska - acțiune, SUA, 1996
11,45 Desene animate - Franklin
12,15 Ed Wood - dramă, SUA, 1994, cu Johnny Depp
14,15 Striptease - comedie, SUA, 1996
16,15 Desene animate - Războinicii stelari
16,45 Sfântul - thriller, SUA, 1997
18,45 Congo - acțiune, SUA, 1995
20,30 Îngerii și echipa de fotbal - dramă, SUA, 1997, cu Christopher Lloyd
22,00 Totul despre sex - s.
22,30 Selena - dramă, SUA, 1997
0,45 Despărțirea - comedie, SUA, 1994

ATOMIC TV

7,00 Selector
10,00 Reactor
10,30 Hai Hui - rel.
11,00 Freestyle - rel.
11,15 Atomix cu Andreea - rel.
14,00 Interactiv
15,55 Reactor
16,00 Romanian Top 100 cu Oana - rel.
18,00 Selector
19,00 Atomix cu Mircea
21,55 Reactor
22,00 South Park - des. anim.
22,30 File de poveste - rel.
23,00 Aria 52
0,00 Insomnia

RADIO ARAD & RADIO CONTACT (65,95 MHZ)

5,00 - 8,00 BUNĂ DIMINEAȚA! - program Radio Contact
8,00 - 11,00 BUNĂ DIMINEAȚA, ARAD! - cu Codruța Belean și Marcel Haica - Știri (8,30; 9,30; 10,30). Informații locale; Dedicații muzicale (9,30 - 10,30); Muzică românească (10,30 - 11,00)
11,00 - 19,00 CONTACT FM - program Radio Contact
19,00 - 22,00 BUNĂ SEARA, ARAD! - Vest Top 65,95, cu Radu Mustafa (19,00 - 21,00); Viața spirituală (21,00 - 22,00)
22,00 - 1,00 RADIO CONTACT - Bilet de concert; Rock Block; România - Bosnia, via satelit

RADIO PRO FM (92,1 MHz)

2,00 - 5,00 MUZICĂ
5,00 - 6,00 Buletin de stiri la fiecare sfert de oră
6,00 - 7,00 RONDUL DE DIMINEAȚA - INFO PRO cu Dan Apostol și Laura Călăceanu
7,00 - 10,00 PRO FM PANĂ LA ZECE - cu Flavius Esnican
10,00 - 13,00 MIHAI CU NOI - cu Mihai Dobrovolschi
13,00 - 14,00 13-14 CU ANDREI - cu Andrei Gheorghe
14,00 - 17,00 ORAȘUL SUB LUPĂ - cu Cătălin Lăpușcă
17,00 - 19,00 STAR STATION MIX - cu Mihai Gurei
19,00 - 21,00 ASCULTĂ-ȚI MUZICA! - cu Călin Gheorghe
21,00 - 22,00 SPORT SHOW - cu Ovidiu Ioanițoaia
22,00 - 24,00 RONDUL DE NOAPTE - cu Răzvan Exarhu

RADIO TIMIȘOARA

6,00 Ceasurile dimineții
8,00 Muzică populară cu dedicații
9,00 Cânt din suflet
10,00 Radio circuit
11,00 Gramofon
12,00 Miez de zi la polul vest
13,00 Emisiune în lb. germană; maghiară
15,00 Emisiune în lb. sârbă
16,00 Radio cocktail
18,00 Civica
19,00 Radiojurnal
19,15 Orele cetății
20,05 Călătorie în lumea poveștilor
20,15 Conexiuni rock
21,00 Curier de seară
Știri: 6,00; 7,55; 9,00; 11,00; 12,55; 17,00; 18,00; 20,00; 21,00; 21,55.
Radio Jurnal: 7,00; 16,00; 19,00.

RADIO SEBIȘ

6,00 - 8,00 Detașamentul de trezire
8,00 - 9,00 Cântă-mi lăutare - muzică populară
9,00 - 10,00 Alo, tu alegi!
10,00 - 12,00 Cafeaua de zece
12,00 - 13,00 La porțile dorului - muzică populară
13,00 - 14,00 FM-ul de prânz
14,00 - 15,00 Poesis
15,00 - 16,00 Astăzi te sărbătorim - muzică populară și dedicații muzicale
16,00 - 18,00 După patru
18,00 - 19,00 Telefonul cu butoane
19,00 - 20,00 La mulți ani! - dedicații muzicale
20,00 - 22,30 Pas montan
20,30 - 21,00 Secretele vieții
21,00 - 23,00 Fotbal Club 21 - talk-show
23,00 - 24,00 Ascultă și tu!
0,00 - 2,00 92,1 Insomnii
2,00 - 6,00 Nocturna muzicală

UN ALT FEL DE POLITICIENI

Am invitat tineri lideri politici la o emisiune în direct la TVA. Evident, tema a fost una de politică, dar intenția mea mărturisită a fost să văd cum gândesc acești tineri politicieni în comparație cu colegii lor mai vârstnici. Dar, mai ales, doream să văd eu, dar și telespectatorii, în ce măsură tinerii aduc ceva nou în gândirea și acțiunea politică. Nu mă așteptam ca aceștia să dărâme ideologia partidului și să pună alta nouă în loc. Din două motive: ideologiile nu apar peste noapte și, în al doilea rând, nu este diplomatic ca tinerii să dea la cap celor cărora le sunt subordonați.

Ce am constatat? Tinerii, din punctul de vedere al discursului politic, au învățat destul de multe. Radu Ghidău și Gh. Falcă, având contacte permanente cu lumea bună (atâta cât este) a politicii, au învățat multe din arta discursului și a dialogului contradictoriu. Adrian Mureșan și Marius Sălăjan au fost combativi, au știut să dea replici la obiect,

Tableta zilei

de fapt aveau și argumente în situația precară a societății românești. Una peste alta, cei patru tineri politicieni s-au descurcat bine, au fost civilizați în replici și în atitudini.

Ce a lipsit acestor tineri în dialogul politic? Ceea ce remarca Gh. Falcă: realitatea discursului politic. Cu excepția unor intervenții ale lui Gh. Falcă, replicile s-au înscris în lecția învățată de la cei mari. Disciplina de partid, în sensul rău al cuvântului, și-a pus amprenta pe discursul politic. Mă așteptam să văd personalități (chiar dacă tinere) și nu călfe care repetă uneori ad litterarum spusele meșterului. Care uneori numai meșter nu se poate numi. Mai mult, Marius Sălăjan ne spune că el ne va vorbi în numele organizației de tineret pe care o reprezintă și nu vom auzi punctul său de vedere. Îi este frică lui M. Sălăjan de ceva sau de cineva?

Din nefericire, tineretul politic nu este pregătit pentru a lua taurul de coarne. Nici din punct de vedere al culturii politice, nici din punct de vedere al atitudinii politice și nici al discursului politic. Toate acestea se înscriu într-un șablon stabilit de cei mari, respectat cu rigurozitate de cei tineri.

Curajul și cultura politică le lipsesc celor tineri. De fapt, n-au de la cine să învețe așa ceva. Pentru că se știe clar: politicienii care au condus țara până acum au făcut-o într-un mod incompetent și interesat. Avem nevoie de alt fel de politicieni. Dacă tinerii merg pe drumul bătătorit de înaintași n-am făcut nimic. Și, din păcate, asta fac.

I. IERCAN

PNȚCD ESTE UN PARTID BOLȘEVIC ÎNTORS PE DOS

– D-le Ion Cristoiu, se înmulțesc grevele în România. Ca și în cazul unui sac uzat, orice cârpeală guvernamentală presupune apariția unei găuri noi...

– Faceți o comparație cât se poate de valabilă: într-adevăr, grevele scapă de sub control și se manifestă în cele mai diverse domenii de activitate.

– Care sunt cauzele?

– Există două cauze fundamentale. În primul rând, populația a atins pragul maxim de disperare; viața de zi cu zi este tot mai grea, provocările sunt tot mai mari... În al doilea rând, putem vorbi despre aroganța actualilor guvernanți, care preferă să nu intre în dialog cu cetățenii.

– Oare disperarea cetățenilor și aroganța guvernanților să stea la baza manifestărilor violente de la Brașov și de la București?

– Nu numai! Cetățenii au constatat faptul că grevele, mitingurile și marșurile n-au nici o eficiență. Așa că, pentru a sensibiliza guvernanții, oamenii recurg la măsuri extreme: asaltul prefecturilor, blocarea drumurilor, a Gării de Nord etc. Surprinzător este doar modul în care actuala putere încearcă să soluționeze criza: scoaterea bâtei. Ministerul de Interne se află într-o situație extrem de dificilă, deoarece i se aruncă în spinare tot ceea ce-ar ține de Guvern și de coaliția majoritară...

– N-ar fi pentru prima oară în istorie când puterea recurge la soluții extreme...

– Reprimarea mișcărilor sociale este un adevărat blestem la adresa țăraniștilor. Astăzi, ca și în

perioada 1929-1933, PNȚCD-ul tinde să se manifeste ca un partid inflexibil. De fapt, țăraniștii se manifestă ca un partid bolșevic întors pe dos. Ei sunt convinși - ca și bolșevicii - că au o misiune istorică și că tot ceea ce fac reprezintă binele poporului. Exact aceste „argumente" constituie și fundamentul tezelor bolșevice...

– Credeți că vom asista la un nou „decembrie 1989"?

– Nu cred. Personal, consider că energia românească s-a cheltuit în 1989. Din păcate... Desigur, ar fi mult mai bine ca această boală lungă a puterii să fie soluționată în două-trei zile printr-o revoltă populară. Dar nu cred că românii - epuizați peste măsură - vor mai fi capabili de așa ceva...

– Se pare că muncitorii de la „Petrotub" Roman s-au ridicat tocmai împotriva privatizării...

– N-ar trebui să-i condamnăm, deoarece muncitorii au constatat faptul că nici o privatizare n-a condus înspre relansarea economică a întreprinderilor în cauză. Ca și în cazul IMGB, șmecherași veniți din Occident cumpără active în România la prețuri de nimic, închid întreprinderi și le vând la fier vechi. Evident, aceste soluții n-au nimic în comun cu retehnologizarea și creșterea economică...

– În schimb, studenții se pare că au găsit audiența necesară tocmai la Cotroceni...

– Cred că asistăm la o acutizare a bătăliei între Palatul Victoria și Cotroceni. În timp ce Radu Vasile a discutat doar cu Liga studenților, Emil Constantinescu a preferat să-i dea șah premierului, discutând cu toți studenții. Această șmecherie electorală nu poate conduce la nici un rezultat, deoarece președintele nu are nici prerogativele și nici banii necesari pentru a satisface solicitările studenților.

DORU SINACI
Foto: MARCEL CANCIU

UN GUVERN FANTOMĂ

(Urmare din pagina 1)

Nu sunt capabili să ia o decizie: ori așa, ori așa. Și-atunci, mințiți, purtați cu vorba de azi pe mâine, muncitorii brașoveni au atacat, exasperați, prefectura. Dacă guvernanții ar fi fost capabili să gândească o strategie și să o aplice, era normal ca jandarmii să apere acea strategie. De altfel, situația se repetă, în mare, la nivelul întregii țări. Tocmai această neputință de a lua decizii, de a gândi strategii și de a le aplica a dus la uriașul val de proteste din ultimele două săptămâni.

Oamenii simt pe propria piele că țara nu mai este guvernată, că puzderia de demnitari și miniștri, plătiți din impozitele lor pentru a se ocupa de buna funcționare a țării, sunt niște incapabili. Cine și ce i-a împiedicat pe actualii guvernanți să-și facă treaba? Au majoritate în parlament, conduc guvernul României, au deci toate mijloacele la dispoziție. Dar pentru asta guvernanții noștri ar fi trebuit să muncească, ar fi trebuit să pună interesele naționale deasupra intereselor de partid, deasupra intereselor personale. Însă asta este de neconceput pentru oamenii de nimic care ne conduc și rezultatele se văd oriunde-ți întorci privirea...

De o lungă perioadă de timp România nu mai este guvernată. Așa-zisul guvern al acestei țări apare ca „Olandezul zburător", din când în când, din ceață, mai ia câte o măsură împotriva populației, mai trimite câte un batalion sau două de jandarmi împotriva românilor, apoi dispare, lăsând țara în bătaia tuturor valurilor tranziției.

Eșecul guvernării cederisto-țărăniste nu mai poate fi ascuns de nimeni și de nimic. Uimitor, de neînțeles, este de ce se încrâncenează oamenii aceștia să ne facă rău. Fiecare zi în care mai stau în fruntea țării este încă o treaptă spre sărăcie și mizerie. De ce nu-i lasă pe alții să conducă țara, poate se vor descurca mai bine... Pentru că, dincolo de declarațiile lor sforăitoare, dincolo de prostiile pe care ni le debitează zilnic, cederisto-țărăniștii nu sunt în stare să conducă România.

Țara are nevoie de un guvern responsabil, care să muncească și să-și asume responsabiliatea deciziilor luate. Fostele țări comuniste care au ieșit din groapa tranziției au fost conduse de guverne adevărate, care au muncit, au gândit strategii, le-au aplicat, nu de un guvern fantomă, cum este, azi, cel din fruntea țării. Oare când vom avea și noi, românii, un guvern adevărat?

PNR consideră că

ACTUALII GUVERNANȚI DRĂMUIESC VIITORUL ROMÂNIEI

Liderii PNR sunt de părere că actualii guvernanți tratează cu superficialitate problemele studenților români. Astfel, motivațiile invocate de către ministrul Finanțelor („lipsa de bani etc.") sunt de-a dreptul puerile, deoarece „studenții nu pot fi considerați ca o categorie care necesită asistență socială și nici nu pot fi îndemnați să găsească singuri resursele bugetare necesare."

PNR consideră că „studenții reprezintă viitorul țării, iar acesta nu poate fi drămuit."

DORU SINACI

PNȚCD L-A COMEMORAT PE CORNELIU COPOSU

Sâmbătă și duminică, organizația județeană PNȚCD Arad și Fundația Corneliu Coposu au organizat mai multe manifestări dedicate comemorării a 4 ani de la încetarea din viață a lui Corneliu Coposu.

Sâmbătă, după o scurtă rugăciune în fața sediului - la placa comemorativă - în sala de Consiliu a sediului s-a desfășurat un scurt simpozion. Ioan Hui care a fost un bun prieten al lui Coposu și profesorul Gheorghe Laszlo, președinte al organizației municipale, au vorbit despre viața și activitatea marelui dispărut. • La ora 11,00 la Catedrala Ortodoxă, a fost oficiat un parastas. • Duminică, la ora 12,00 a fost oficiat un alt parastas la Biserica Greco-Catolică, de pe strada Lucian Blaga.

S. TODOCA

Proaspăt intrați în Internaționala Socialistă

PD-IȘTII VOR MINIMUM 20% LA ALEGERILE GENERALE

Sâmbătă, la ora 11,00, o parte a staff-ului județean al PD a organizat o conferință de presă, pentru a ne informa asupra celor discutate la Consiliul de Coordonare Națională.

● Gheorghe Seculici ne-a spus că peste 1000 de delegați din toate județele țării vor participa în 18-19 februarie 2000 la Convenția Națională a PD, care se va desfășura la Palatul Parlamentului (Casa Poporului).

● Gheorghe Falcă, președinte la nivel național al organizațiilor de tineret, a oferit amănunte de culise de la Congresul 21 al Internaționalei Socialiste, care a hotărât primirea PD-ului ca membru cu drepturi depline.

● Vicepreședintele Corneliu Matica a semnalat punctele nevralgice ale României în cursa pentru admiterea în Uniunea Europeană.

● La nivel de județ, PD-ul a alcătuit în proporție de 80% listele de candidați pentru alegerile locale. Vor urma instruiri periodice ale acestora și ale viitorilor reprezentanți ai PD-ului la secțiile de votare.

● Senatorul Ioan Crețu este convins că la Comisia de mediere, Camera Deputaților va fi de acord cu Senatul în ceea ce privește reducerea drastică a numărului de consilieri locali, conform modificărilor la Legea alegerilor locale propuse de către Comisia Senatului.

● Nicolae Iotcu, președintele organizației județene de tineret ne-a declarat că într-un an de zile organizația arădeană a PD-ului a crescut cu 1300 de membri. În ultima lună s-au înființat încă două organizații, una la Brazi și una la Livada.

● Gheorghe Falcă este de acord cu poziția fermă a ministrului Băsescu față de acțiunile ceferiștilor, considerând că aceștia protestează împotriva ultimei faze a restructurării. Ca dovadă că restructurarea era necesară, datoria CFR-ului a scăzut de la 4800 de miliarde în 1996 la 390 de miliarde în acest an. Nici modul de manifestare a muncitorilor de la Roman Brașov și Petrotub Roman nu poate fi acceptat, consideră Falcă.

SIMION TODOCA

PNȚCD A SEMNAT UN PROTOCOL CU STUDENȚII

Sâmbătă, la sediul PNȚCD, deputatul Radu Ghidău s-a întâlnit cu reprezentanții Ligii Studenților de la Universitatea „Aurel Vlaicu". În urma discuțiilor a fost semnat un protocol care prevede suspendarea tuturor formelor de protest până la sfârșitul anului. În schimb, deputatul Ghidău se obligă să promoveze, prin intermediul consilierilor locali ai PNȚCD, un proiect de hotărâre pentru soluționarea revendicărilor cu privire la acoperirea din bugetul CLM a 50% din costul abonamentelor pentru transportul în comun al studenților. Ghidău va susține acordarea unui spațiu adecvat necesar constituirii Bibliotecii Studențești de Stat și acordarea în administrare către Universitatea „Aurel Vlaicu" a unei baze sportive pentru studenți. • Protocolul a fost prezentat presei la conferința de presă de sâmbătă, ora 13,30. Aceasta a mai avut la ordinea de zi încă trei puncte: Legea Lupu, relațiile internaționale ale PNȚCD Arad și diverse. • Claudiu Cristea, vicepreședinte al organizației județene și purtător de cuvânt, consideră că toate partidele ar trebui să fie de acord cu Legea Lupu, întrucât și de adoptarea ei depinde felul în care se vor purta negocierile de integrare în Uniunea Europeană. • Radu Ghidău și Vasile Ciubăncan, președintele Senatului PNȚCD, au evocat figura lui Corneliu Coposu, dispărut în urmă cu 4 ani. • Adela Cristea, președinta organizației de tineret, tocmai s-a întors din SUA, unde a participat la Washington și New York la un curs de management electoral. D-na Cristea a fost invitată la acest curs ca unic reprezentant al tuturor tinerilor țărăniști din România. Urmează să pună în aplicare proiectul de management electoral pe baza căruia a fost invitată. • Tot în cadrul relațiilor internaționale ale tineretului PNȚCD Arad, Radu Ghidău va pleca în perioada 26 XI-8 XII, în SUA, invitat, după o selecție a Universității Harvard, la un curs pe probleme de dezvoltare economică. • În perioada 29 XI-5XII, o delegație a organizației de tineret va fi în Anglia, la invitația Partidului Conservator din Westminster.

S. TODOCA

ApR atacă proiectul de modificare a legii alegerilor locale promovat de PDSR

Într-o luare de poziție a purtătorului de cuvânt al ApR, dl. Marian Enache, această formațiune apreciază că soluțiile propuse de PDSR privind modificarea legii alegerilor locale sunt în mare parte realiste iar ApR subscrie la necesitatea perfecționării cadrului legal de desfășurare a alegerilor locale. ApR consideră că amendarea legii existente ar putea preîntâmpina tentația unor fraude electorale.

În același timp însă, ApR respinge propunerea PDSR și a altor partide, potrivit căreia candidații pentru funcțiile de primari trebuie să aibă cel puțin studii liceale finalizate. **„ApR consideră ca neconstituțională o asemenea soluție întrucât Constituția României nu prevede un cens de studii pentru ocuparea funcțiilor de primar. O asemenea soluție este și vădit nedemocratică, deoarece dacă ar fi admisă, ar încălca flagrant dreptul cetățenilor de a-și alege liber și necondiționat persoanele pe care ei le consideră că îi reprezintă cel mai bine"**, a precizat Marian Enache.

De asemenea, Alianța pentru România consideră că în România există prea mulți consilieri în structurile locale și prea mulți parlamentari de unde rezultă că partidele sunt mai mult preocupate de împărțirea posturilor decât de asigurarea unei funcționări mai puțin costisitoare și eficiente a instituțiilor puterii locale și ale celor aparținând puterii de stat.

Ș. POPESCU

S.O.S Bambini Rumeni aduce

O RAZĂ DE SOARE PENTRU COPIII DIN FIRITEAZ

■ O școală și în curând un cămin pentru copii

Sâmbătă, în satul Firiteaz, aparținător comunei Șagu a avut loc inaugurarea școlii din localitate, proiect finanțat de cunoscuta fundație umanitară **S.O.S. Bambini Rumeni**, condusă de **Francesco Dallabetta.**

■ „Villagio del Soriso"

Renovarea școlii din Firiteaz face parte din cadrul proiectului denumit „Villagio del soriso" - adică mai pe românește - **„Satul surâsului"**

Proiectul mai cuprinde încă patru asemenea investiții: un orfelinat, un dispensar, școala din Cruceni și parcul sportiv.

La inaugurare a fost prezentă o delegație italiană condusă de președintele fundației italiene din **Trento, Francesco Dallabetta**, doi voluntari: **Luciano Șimonazzi și Egiddio Giacomin**, precum și reprezentantul în România a S.O.S. Bambini Rumeni, **Franco Petrone.**

Partea română a fost reprezentată de oficialități din cadrul Consiliului Județean Arad: **Dan Ivan**, președinte și **Achim Alexa**, vicepreședinte pe probleme de cultură.

■ O investiție de o jumătate de miliard

Până in prezent investiția din Firiteaz se ridică la o jumătate de miliard, iar în perspectivă se preconizează că în anul 2000 se va ajunge la aproape trei miliarde.

Din spusele primarului comunei **Șagu**, dl. **Anghel Liviu**, am aflat că școala a fost foarte dărăpănată, **„o adevărată ruină, nu existau pereți despărțitori, ferestrele erau sparte iar dușumelele au fost refăcute în întregime".**

La vremea când a fost făcut proiectul costurile nu erau atât de ridicate, dar pe parcurs ele au crescut. Cu toate acestea italienii nu au renunțat la investiție, reușind să facă o școală pentru copiii din localitate.

Francesco Dallabetta, președintele **S.O.S. Bambini Rumeni** ne spunea: **„ceea ce am reușit să facem în județul Arad nu se compară cu nici o investiție de-a noastră. Am înțeles că noi italienii avem multe afinități cu poporul român, afinități latine cum s-ar zice".**

Aceasta este doar una dintre investițiile făcute în Firiteaz, care a devenit un oraș patronat de emblema S.O.S. Bambini Rumeni prezentă pe aproape toate clădirile din sat care urmează a fi renovate de către acești oameni simpatici și cu mult suflet care încearcă să întindă o mână de ajutor copiilor români. Putem fi mulțumiți că această fundație a ales Aradul și acest lucru ne face cinste.

SORINA AMBRUȘ
Foto: **AL. MARIANUȚ**

Legile proprietății în actualitate (I)

TERENUL AGRICOL ȘI PĂDURILE

(Urmare din pagina 1)

– După cum este cunoscut, Legea nr. 169/1997 pentru modificarea și completarea Legii nr. 18/1991, s-au creat numai premizele reconstituirii dreptului de proprietate asupra terenurilor agricole și cu vegetație forestieră, persoanele vizate prezentând cereri și actele doveditoare privind dreptul de proprietate, precum și întocmirea unei balanțe a fondului funciar, pentru a se cunoaște resursele de terenuri care pot face obiectul reconstituirii dreptului de proprietate?!

– Așa fiind, a apărut necesitatea de a se trece la o a doua fază a procesului de reconstituire și anume la stabilirea concretă a dreptului de proprietate asupra terenurilor agricole și cu vegetație forestieră - ceea ce constituie obiectul legii trecute recent și prin Senat - respectiv stabilirea măsurilor concrete de aplicare a dispozițiilor Legii nr. 169/1997.

– Care sunt principalele propuneri de reglementare a proiectului de Lege?

– Proiectul de lege cuprinde în principal următoarele reglementări:

● reconstituirea dreptului de proprietate pentru diferența dintre suprafața de 10 ha de familie și cea adusă în Cooperativa Agricolă de Producție sau preluată în orice mod de aceasta, dar nu mai mult de 50 ha de teren agricol;

● în cazul în care nu se poate face reconstituirea dreptului de proprietate se vor acorda despăgubiri în cotă proporțională cu diferența de teren care nu poate fi reconstituită, care se vor stabili pe baza unei legi speciale;

● pentru terenurile care fac obiectul reconstituirii dreptului de proprietate legea prevede emiterea unui titlu de proprietate suplimentar în cazul existenței unui titlu emis în condițiile Legii nr. 18/1991, sau se va emite un singur titlu;

● persoanelor care au calitatea de locatori și de acționari li se restituie fizic terenurile agricole ce li se cuvin în sole compacte în imediata apropiere a localităților;

● reconstituirea dreptului de proprietate asupra terenurilor cu vegetație forestieră pentru diferența de un hectar de proprietar deposedat și cea avută în proprietate, dar nu mai mult de 10 ha;

● reconstituirea drepturilor de proprietate și punerea în posesie a titlurilor în cazul terenurilor agricole și cu vegetație forestieră, precum și eliberarea titlurilor de proprietate se fac de către comisiile locale și respectiv comisiile județene, în condițiile și cu procedura stabilite în Legea fondului funciar nr. 18/1991.

– Dar având în vedere că sunt cetățeni care locuiesc în mediul rural și nu au pământ, ce prevede legea?

– Într-un articol nou introdus la Senat se prevede ca în localitățile în care există terenuri agricole excedentare, se vor atribui până la 2 ha de familie fără pământ sau familiilor nou întemeiate, specialiștilor agricoli, cadrelor medicale, personalului didactic, slujitorilor cultelor religioase legal recunoscute și veteranilor de război.

– În același timp, instituțiilor de cult și de învățământ ce le asigură legea?

– Pentru organele reprezentative ale unităților de cult legal recunoscute li se reconstituie dreptul de proprietate pentru suprafețe de teren agricol din fondul bisericesc al cultului cărora aparțin: centre eparhiale, până la 100 ha; protoerii până la 50 ha; mănăstiri și schituri până la 50 ha; parohii și filii până la 10 ha. În același timp, parohiile, schiturile, mănăstirile constituite până la intrarea în vigoare a legii, dobândesc prin reconstituire din fondul bisericesc al cultului căruia aparțin - 1 ha parohii, 3 ha schituri și 5 ha așezăminte bisericești.

Liceelor cu profil agricol sau silvic li se restituie suprafețele de teren avute în proprietate, dar nu mai mult de 50 ha.

În ceea ce privește terenurile cu destinație forestieră pentru parohii, schituri, mănăstiri, instituții de învățământ, reconstituirea dreptului de proprietate este în limita suprafețelor pe care le-au avut în proprietate, dar nu mai mult de 30 ha.

– Dar în ceea ce privește proprietatea formelor asociative (composesorate, obști de moșneni, obști de răzeși, păduri grănicerești ș. a.) pentru terenurile cu vegetație forestieră și proprietatea localităților?

– Foștilor membri ai formelor asociative de proprietate asupra terenurilor cu vegetație forestieră, li se reconstituie dreptul de proprietate în limitele a 10 ha pe fiecare membru al acestor forme de proprietate obștească. Aceste terenuri rămân în proprietate indiviză pe toată durata existenței lor. Aceste prevederi se oferă și în cazul terenurilor agricole, pășunilor și fânețelor care au aparținut formelor asociative care au deținut astfel de terenuri.

Comunele, orașele, municipiile care au deținut în proprietate terenuri cu vegetație forestieră, păduri, zăvoaie, tufărișuri, fânețe, pășuni și pășuni împădurite redobândesc proprietatea acestora în condițiile articolului „g" din Legea 18/1991.

AJUTOARE BĂNEȘTI PENTRU ... CĂLDURĂ

● Patru drumuri pentru 100.000 de lei

În luna decembrie, și arădenii cu venituri modeste vor putea solicita ajutoare bănești pentru costurile legate de furnizarea agentului termic. Prea puțini știu însă cât va avea de umblat pentru a intra în posesia acestor ajutoare.

În conformitate cu circuitul impus de Ordonanța 162/1999 titularul unei cereri va trebui să se deplaseze la punctul unde va fi arondat de ... patru ori. Astfel, mai întâi beneficiarul ori reprezentantul asociației de locatari se va prezenta la punctul arondat de unde își va ridica cererea, care are regim special. După aceea cel în cauză se va întoarce înapoi la același centru cu cererea (ile) completat (ă). Ulterior, beneficiarul se va prezenta din nou la centru, unde în fața sa i se va completa borderoul cu suma maximă de care poate beneficia. Beneficiarul se întoarce acasă unde va completa borderoul cu suma reală a cheltuielilor legate de căldură. După aceea, cetățeanul în cauză vine din nou la centru, unde se completează de către funcționar suma subvenționată, se vizează borderoul și se distribuie câte un exemplar al acestuia, persoanelor (instituțiilor) interesate.

Cam lung traseu dacă te gândești că vor fi foarte multe persoane care vor beneficia, în conformitate cu ordonanța amintită, de un ajutor de doar ... 100.000 lei. Mai mult, decât atât, acest „circuit" se repetă în fiecare lună!

În Arad, va funcționa pentru rezolvarea acestor cereri cinci centre: Aurel Vlaicu - pentru cetățenii din cartier; Micălaca I - pentru cartierul Micălaca; Micălaca II - pentru cartierul Micălaca zona III; str. Liviu Rebreanu - pentru cartierul Faleza Sud și zona Liviu Rebreanu; Centru - pentru zona centrală, Cartierul Aradul Nou și cartierul Grădiște.

Vom reveni în timp util cu informații legate de adresa exactă a acestor centre precum și a datei la care acestea ar începe efectiv să lucreze.

DANA LASC

La Cărand

PARC „ENGLEZESC" PENTRU COPIII SATULUI

Fundația „Comunity Action Romania" din Leighton-Buzzard (Anglia) este in relații de prietenie cu Biserica Penticostală „Betania" din Cărand încă din 1992.

An de an, de atunci, reprezentanți ai fundației engleze au poposit în zonă ducând ajutoare pentru școlile din Cărand, Seliște, Prunișor, Ignești, Susani, Nădălbești.

Zilele trecute, doi membri ai Fundației „Comunity Action Romania"- Michael Cave și Mark Wilkinson - au vizitat din nou școlile și grădinițele din localitățile amintite (și, în plus, satul Revetiș) aducând, pentru cei mici, rechizite școlare, hăinuțe, încălțăminte, obiecte de igienă personală, dulciuri, jucării.

I-am întâlnit pe cei doi englezi, sâmbătă după-amiază, în curtea Școlii cu clasele I-IV (unde funcționează și grădiniță) din Cărand. Aici, împreună cu Daniel Ispas, pastorul Bisericii Penticostale „Betania" din localitate, cu Emilian Roșu, primarul comunei și copiii care frecventează biserica penticostală, amenajau (într-un adevărat șantier) un spațiu de joacă pentru copii cu topogane, balansoare, spirate, leagăne, motociclete și multe alte accesorii de distracții, divertisment și sport (pe care le-au adus, sub formă de donație, din Anglia).

„Vin în România - ne-a spus dl. Michael Cave - pentru că doresc foarte mult sa ajut copiii cu câte ceva și îmi place să mă bucur de compania oamenilor din România. În viitor vrem să facem asemenea parcuri de joacă pentru copii și în celelalte școli și grădinițe din zonă."

V.F.

UNDE DAI ȘI UNDE CRAPĂ...

♦ Unul din cei 15.000 de specialiști (nu) le știe pe-ale lui...

Vineri, l-am abordat pe ministrul sănătății, Hajdu Gabor, aflat în vizită la târgul AR-MEDICA, căruia i-am adresat câteva întrebări clare și la obiect. Răspunsurile ministrului s-au dovedit a nu avea, practic, legătură cu întrebările puse. Spre surprinderea noastră, n-am găsit explicația răspunsurilor „la derută". Poate reușiți dumneavoastră, stimați cititori...

– Cum se face că, la fiecare rectificare de buget, sănătății nu i se dau bani, ba, din contră i se mai și iau?

– Ar putea exista o explicație: că la început i s-a dat prea mult, dar cum n-a fost așa, înseamnă că există o altă explicație, cum că statul era strâmtorat. Dar nu numai sănătatea e în această situație. De altfel, în acest an, sănătatea a primit mai mult din PIB comparativ cu anii anteriori.

– Și asta vă mulțumește?

– Nu, fiindcă nu am primit destul. Dar totuși, există această circumstanță atenuantă.

– De ce casele de sănătate au mai mulți bani decât Ministerul Sănătății?

– Alaltăieri am fost la o ședință a Comisiei de sănătate de la senat, unde s-a susținut că Ministerul Sănătății ar fi primit în acest an 4% din PIB și mulți au avut rezerve față de această susținere.

– Adică nu este adevărată afirmația?

– Constatarea a provocat un surâs ... cu rezerve... În schimb, se pare că în acest an sănătatea va primi peste 4,5% din PIB.

– Câte programe de sănătate mai finanțează Ministerul de Sănătate?

– Fiecare program a fost împărțit în două, iar partea preventivă este finanțată de Ministerul Sănătății.

GERLINDE KNAP
Foto: **V. MUSCA**

În timp ce îmbolnăvirile cu TBC cresc
PROGRAMUL NAȚIONAL DE COMBATERE A TUBERCULOZEI ESTE INEXISTENT

● De la Casa de Asigurări pentru Sănătate - vorbe-n vânt

Rata de creștere a cazurilor de tuberculoză, înregistrată în primele opt luni ale anului 1999, este cu 10% mai mare decât cea din 1998, în condițiile în care, la bugetul Sănătății nu este prevăzut nici un leu până la sfârșitul acestui an pentru prevenirea și tratarea TBC-ului.

Președintele Casei Naționale a Asigurărilor de Sănătate, Alexandru Ciocâlteu a promis că va aloca 30 de miliarde de lei, dar numai pentru medicație, pentru prevenire neexistând nici un ban. Este greu de crezut că guvernanții sunt interesați să finanțeze Sănătatea, deoarece ei se internează în spitale cu circuit închis și au medicamente la discreție.

Potrivit statisticilor, 70 de români se îmbolnăvesc zilnic, iar șapte mor din cauza tuberculozei - afecțiune vindecabilă - care a atins în ultimii ani cele mai ridicate cote, plasând România pe primul loc în Europa.

Și în județul Arad cazurile de tuberculoză sunt în creștere - ne informează doamna doctor Paraschiva Cincă - medic șef la Cabinetul de Ftiziologie. Astfel, în primele zece luni ale anului 1998 existau 93,27 cazuri la suta de mii de locuitori, iar pe perioada similară a lui 1999 s-au înregistrat 95,79 de cazuri. Factorii care determină apariția de noi cazuri sunt condițiile socio-economice existente, nivelul de trai foarte scăzut. Cei mai mulți bolnavi provin din rândurile șomerilor, a celor fără ocupație și sunt bărbați. Aproape toți sunt fumători și băutori. Tuberculoza survine pe un organism slăbit, prost hrănit și, de regulă, purtător al altor boli: hepatită, ulcer.

O altă cauză a creșterii cazurilor de TBC este necooperarea bolnavilor. Aceștia nu fac tratamentul regulat, sau îl întrerup înainte de termenul de 6 luni, prevăzut pentru vindecare. Astfel, ei devin bolnavi cronici, iar perioada de vindecare se mărește la 9 luni - 1 an. Tratamentul devine foarte costisitor, medicamentele obișnuite (streptomicină, kanamicină) fiind fără nici un efect în aceste cazuri. Un bolnav care întrerupe tratamentul poate infecta alte 11 persoane. Este foarte greu pentru cel care nu s-a ținut până la capăt de tratamentul inițial și a devenit bolnav cronic, să termine perioada de vindecare de 9 luni - 1 an.

În privința dotării, doamna Cincă a spus: „Aparatura este dezastruoasă, ar fi trebuit înlocuită de cel puțin 15-20 de ani." Personalul de specialitate este insuficient pentru numărul de bolnavi. În data de 8 noiembrie, dimineața, așteptau cam 30 de persoane la consultație, spre prânz erau 20, programul fiind până la ora 14,00. Mai mult, în unele localități, cum ar fi Lipova, nu există medici specialiști, cei din municipiu mergând voluntar în acele locuri pentru a-i consulta pe oamenii de acolo. Nici banii de transport nu li se asigură. De asemenea, pneumologii din Arad nu primesc sporul cuvenit pentru mediul în care lucrează, cum au primit colegii lor din alte județe. Salariile nu li s-au mărit. De la Casa de Asigurări de Sănătate au luat doar „vorbe în vânt" - spune doamna Cincă.

Există programul național de combatere a tuberculozei elaborat de Ministerul Sănătății, prin care se prevede alocarea de fonduri pentru aparatură, controale metodologice etc. Programul este ca și inexistent în această privință.

Precizăm că, anul acesta au murit 24 de persoane în județul Arad, din cauza tuberculozei.

DINU ALEXANDRESCU

În acest an BIBLIOTECA JUDEȚEANĂ N-A AVUT SĂ DEA NICI MĂCAR UN LEU PE CĂRȚI

● Singura excepție, scriitorii arădeni

Comparativ cu anul trecut, sursele financiare de care a dispus Biblioteca Județeană „A. D.Xenopol" în 1999, au fost mai mici cu 100 de milioane de lei. Aceasta a determinat o reducere a activității bibliotecii (în sensul organizării unor acțiuni specifice), dar și o scădere a achiziției de carte nouă.

„Anul acesta am avut planificate 45 de milioane de lei, numai pentru achiziție de carte. Din acești bani, 10 milioane am pus de-o parte pentru achiziție de reviste (doar românești!) și ziare (presa locală și aproximativ 20 de titluri din presa centrală)" - ne-a spus Liana Drig, directoarea Bibliotecii Județene din Arad. Din cele 35 de milioane care au mai rămas, s-a cumpărat carte, însă doar volume scoase de scriitori arădeni. Aceasta pentru că „în general, cartea este foarte scumpă, iar posibilitățile noastre financiare sunt aproape nule. În plus, la noi nu există o politică corectă de achiziție a cărții: nu știm ce carte este cerută, ce ofertă există pe piață și nici nu avem bani la îndemână tot timpul. Din aceste motive, achiziția de carte se face în salturi, la nimereală" - a mai spus Liana Drig.

Totuși, fondul de carte al Bibliotecii Județene s-a îmbogățit în acest an cu 1882 de volume. Aceasta, mulțumită unei donații a Ministerului Culturii care, printr-un fond special creat pentru achiziția de carte, a oferit Bibliotecii arădene volume în valoare de 45 de milioane de lei.

Deși cartea nouă nu poate fi găsită la Biblioteca Județeană, cititori - totuși - există. Până la sfârșitul anului, se estimează că numărul acestora va ajunge la 15.000. Majoritatea celor înscriși la bibliotecă sunt elevi, studenți și pensionari, ale căror preferințe sunt îndreptate în special spre literatura clasică.

DIANA DUȚU

Al tău e profitul, a ta e alegerea!

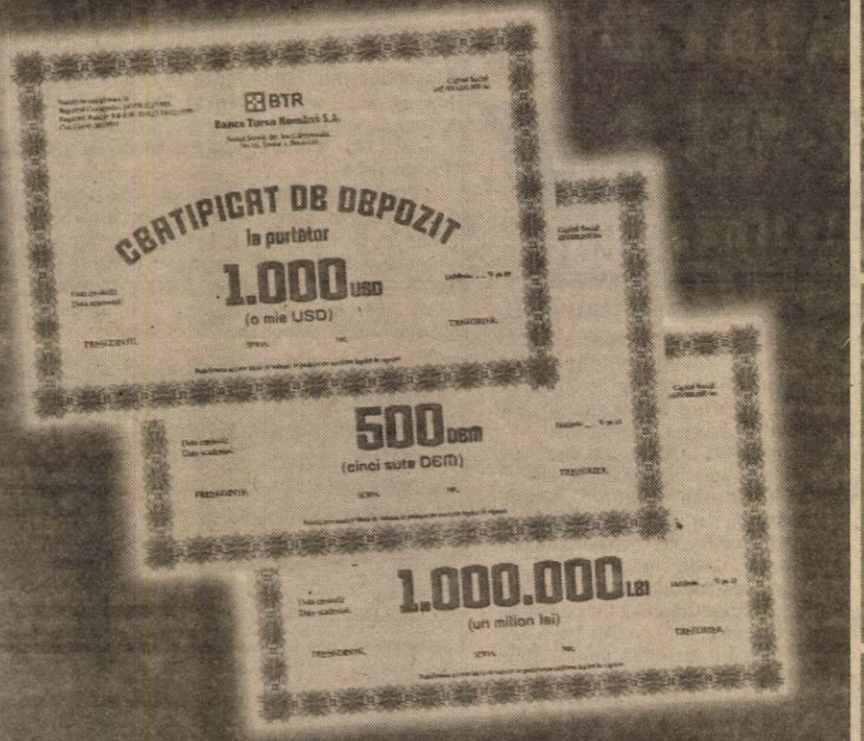

Profită de avantajele Certificatelor de Depozit emise de BTR:

- ai o dobândă foarte atractivă
- chiar dacă le răscumperi înainte de termen primești 60% din dobândă
- ai posibilitatea să alegi termene fixe sau poți să-ți stabilești chiar tu orice alt termen (de exemplu: 37 zile, 52 zile etc.)
- poți alege valoarea Certificatului
- poți decide dacă investești în LEI, USD sau DEM
- sunt confidențiale și le poți cumpăra fără să semnezi contracte sau să-ți deschizi cont bancar
- le poți achiziționa în doar câteva minute de la orice sucursală BTR, de luni până vineri până la ora 17:00, iar la Sucursala BTR București Mall, 7 zile din 7, până la ora 21:00

	1 lună	3 luni	6 luni	9 luni	12 luni
USD	6,5	6,7	7	7,2	7,5
DEM	4,5	4,7	5	5,2	5,5
LEI	45	47	45	45	45

Notă: Dobânzile sunt exprimate în procente pe an

BTR
O atitudine diferită

www.btr.ro

ADEVĂRUL SPORTIV

✸ Victorie scontată a ASA-ului ✸ Universitarii clujeni nu se regăsesc ✸ Drobeta pierde teren la Alba-Iulia ✸ Mare triumf al hunedorenilor, la Satu Mare ✸ Medieşenii cad în bârlogul minerilor ✸ UTA se impune frumos la Sibiu ✸ ARO trece peste oltenii din Motru ✸ Poli coboară la - 11 la adevăr ✸ Bihorenii se gândesc deja la Divizia C

FINAL DE TUR

Fotbalul din eşalonul secund şi-a consumat cele 17 etape ale turului, urmând să mai dispute, în continuare, încă două etape din sezonul de primăvară. Pentru UTA, turul s-a încheiat cum nu se poate mai bine, cu o frumoasă victorie în faţa Interului, chiar la Sibiu. Dacă debutul de campionat l-a făcut cu stângul, în faţa celor de la Corvinul, iată că UTA a jucat la Sibiu pe cartea atacului, având în Claudiu Drăgan un vârf de temut, autor al ambelor goluri. Cu aceeaşi mentalitate de învingători va trebui să abordeze, băieţii pregătiţi de Lorenzo Rubinacci şi partida de la Hunedoara, pentru a demonstra că rezultatul din tur a fost un accident.

S-a încheiat turul şi în Divizia A la baschet feminin. Campioanele en-titre, fetele de la B.C. ICIM Arad au revenit pe primul loc după victoria de miercuri de la Galaţi şi înfrângerea rapidistelor la Cluj. Cu o echipă, în mare, restructurată, arădencele atacă, din nou, titlul. În paralel, însă, jucătoarele ce fac parte din reprezentativa României vor încerca, săptămâna viitoare, la Arad, să obţină prima victorie în faţa Germaniei, în campania de calificare pentru C. E. din 2001.

Tot în Divizia A, dar în întrecerea băieţilor, surpriza au produs-o baschetbaliştii de la West Petrom, care au învins, vineri, pe Dinamo, la Bucureşti. A fost o victorie de prestigiu a echipei arădene, condusă de pe margine de antrenorul Dragan Petricevici, care, iată, încet dar sigur, urcă pe scara valorică, impunându-se atenţiei specialiştilor şi a publicului.

Sfârşitul de săptămână a consemnat şi lucruri mai puţin plăcute de care se loveşte, în această perioadă de tranziţie, sportul românesc. Este vorba de acuta criză financiară prin care trec unele echipe, motiv pentru care BRD Ploieşti a dat semnalul retragerii din campionatul masculin de baschet. Etapa trecută F. C.Bihor nu a avut bani pentru deplasarea la Râmnicu Vâlcea, iar ieri poloiştii de la Astra nu au avut adversar din cauza retragerii din campionat, pe aceleaşi motive financiare, a echipei I. L. Timişoara. Numai că tot lipsa banilor i-a determinat pe handbaliştii de la Arbema Mureşul Arad să nu se poată deplasa la Bistriţa. Să fie acesta un semnal al desfiinţării echipei?

ALEX. CHEBELEU

INTER SIBIU - F. C. UTA 0-2 (0-2)

Stadion „Municipal" din Sibiu, timp frumos, teren bun, gazon ud, spectatori: 3.500. ***Şuturi la poartă*** *14-9.* ***Şuturi pe poartă:*** *5-4.* ***Cornere:*** *9-3. A marcat: Cl. Drăgan - min. 28 şi 45.*

Formaţii - Inter Sibiu: *Fl. Cotora - C. Szeghedi (min. 76 - Tolciu), L. Cotora, Toader - Luca, Neguţ, Stănicescu (min. 71 - Popa), Maftei (min. 46 Demian), Burdulean - M. Szeghedi, Galea.* ***Antrenor:*** *Adrian Văsâi.*

UTA: *Pap-Zaha, Găman, Botiş-Diaconescu, Mărginean, Bogoşel (min. 82 - Baciu), Panin-Ciubăncan (min. 61 - Crăciunescu) - Cl. Drăgan (min. 65 Mariş), Kent.* ***Antrenor:*** *Lorenzo Rubinacci.*

Au arbitrat bine: *Alexandru Tudor - centru, Gheorghe Badea şi Florentin Ivan - asistenţi (toţi din Bucureşti).*

Observator FRF: *Vasile Donţa (Galaţi)*

Cartonaşe galbene: *L. Cotora, respectiv Ciubăncan, Panin, Diaconescu*

Jucătorul meciului: *Cl. Drăgan (F. C. UTA)*

UTA a încheiat cum nu se putea mai bine returul de campionat, câştigând într-o manieră clară întâlnirea de la Sibiu împotriva Interului din localitate, o formaţie care înaintea acestei etape avea +5 în clasamentul „adevărului", iar în cazul unei victorii, în partida de sâmbătă, intra serios în „cărţile" promovării. „Bătrâna Doamnă" însă, după evoluţiile mai puţin convingătoare din ultimele etape, s-a autodepăşit în oraşul de pe Cibin şi prin succesul obţinut a eliminat practic o concurentă directă la şefia clasamentului. A fost victoria întregii formaţii, care a jucat (aproape) fără greşeală, dar mai ales a fost victoria lui „allenatore" Rubinacci pentru că în ciuda absenţelor lui Todea şi Almăşan, de la mijlocul terenului, a creat o formulă de echipă deosebit de competitivă.

Aşadar, Mister începe cu un neobişnuit 3-4-1-2, cu Zaha în apărare, Diaconescu şi Panin urcaţi în linia de mijloc, iar Ciubăncan în spatele „vârfurilor". O tactică deosebit de îndrăzneaţă pentru un joc „afară", dar care se va dovedi câştigătoare. Sibienii încep în atac, însă fără ocazii deosebite, care să pună în pericol poarta unui Pap mereu pe faţă. După tentativele semnate Maftei (min. 4) şi M. Szeghedi (min. 26), la primul şut pe spaţiul porţii, UTA va deschide scorul prin Claudiu Drăgan. **Era minutul 28 când Iedu, bine găsit de Ciubăncan, îl „face" pe Toader şi înscrie plasat pe lângă Fl. Cotora, ieşit la blocaj, 0-1.** Gazdele se aruncă în atac şi vor rata două bune posibilităţi de a marca prin Luca (şut respins de Pap) şi L. Cotora (lovitură de cap puţin pe lângă). Oarecum neaşteptat arădenii vor reuşi desprinderea prin acelaşi Cl. Drăgan, care are un moment magic în ultimul minut de joc al primului mitan: **Diaconescu execută la semi-înălţime o lovitură liberă. „Dragan uno" depăşeşte din preluare doi fundaşi sibieni şi îl învinge, din nou, pe Fl. Cotora, 0-2.**

Sclipirile lui Claudiu Drăgan au adus trei puncte în contul „Bătrânei Doamne"

Foto: V. MUSCA

Debutul reprizei secunde va înregistra cea mai mare ocazie de gol în contul Interului. Apărarea arădeană face greşit pasul la offside, dar lobul lui M. Szeghedi din poziţie de unu la unu cu Pap, trece de puţin peste. La 2-0, Rubinacci schimbă din mers tactica echipei, revenind la o formulă mai defensivă cu 5-3-2. În aceste condiţii partida se desfăşoară mai mult în jumătatea de teren a UTA-ei, fără ocazii periculoase la poarta lui Pap, în timp ce „Bătrâna Doamnă" începe o serie de contraatacuri tăioase, rămase din păcate fără rezultat pe tabela de marcaj. În minutul 56 Cl. Drăgan, din 8 metri, nu găseşte spaţiul porţii lui Fl. Cotora, ca apoi, şutul pe jos al lui Crăciunescu să fie parat de golkeeperul sibian. Gazdele îşi arată colţii în două rânduri, la şutul plasat al lui M. Szeghedi, apărat superb de Pap (min. 62) şi în minutul 73 când liberoul L. Cotora reia slab un balon bâlbâit de fundaşii „albroşii" în propriul careu. În rest, a fost un monolog al arădenilor care mai puteau marca prin Mărginean, Kent şi Mariş, acesta din urmă ratând, din nou, incredibil, din 5 metri, singur cu poarta goală (min. 88).

La sfârşitul celor 90 de minute, UTA obţine o victorie meritată, care o aduce pe locul al doilea în clasamentul „adevărului". Prin jocul foarte bun prestat sâmbătă la Sibiu, „Bătrâna Doamnă" a demonstrat că se poate, singura problemă a lui Mister fiind acum continuitatea.

CĂLIN MNERIE

MIDIA ŞI ARO SUNT CAMPIOANE DE TOAMNĂ

Etapa a XVII-a, ultima a turului

Seria I

Politehnica Iaşi-Callatis Mangalia 2-0; Tractorul Braşov-Dunărea Galaţi 1-0, Foresta Suceava-Dacia Piteşti 4-0, Poiana Câmpina-Midia Năvodari 0-1, Sportul Studenţesc-Metrom Braşov 1-1, Precizia Săcele-Laminorul Roman 2-1, Cimentul Fieni-Diplomatic Focşani 1-0, Petrolul Moineşti-Gloria Buzău 2-1, Chindia Târgovişte - Juventus Bucureşti 1-1.

Etapa următoare (sâmbătă, 20 noiembrie): Tractorul Braşov-Dacia Piteşti, Foresta Suceava-Callatis Mangalia, Poiana Câmpina-Politehnica Iaşi, Midia Năvodari-Laminorul Roman, Sportul Studenţesc-Diplomatic Focşani, Precizia Săcele-Petrom Braşov, Cimentul Fieni-Juventus Bucureşti, Chindia Târgovişte-Gloria Buzău, Petrolul Moineşti-Dunărea Galaţi.

CLASAMENTUL

1. Midia Năvodari	17	12	3	2	30-7	39	(+15)
2. Foresta Suceava	17	12	3	2	36-14	39	(+12)
3. Laminorul Roman	17	10	3	4	33-14	33	(+9)
4. Sportul S.	17	9	4	4	28-16	31	(+4)
5. Metrom Braşov	17	8	5	4	20-13	29	(+5)
6. Callatis M.	17	9	1	7	19-15	28	(+1)
7. Tractorul Braşov	17	8	3	6	16-14	27	(0)
8. Dacia Piteşti	17	7	4	6	21-22	25	(-2)
9. Cimentul Fieni	17	7	3	7	18-17	24	(-3)
10. Petrolul Moneşti	17	7	3	7	15-16	24	(-3)
11. Diplomatic F.	17	7	2	8	18-18	23	(-1)
12. Juventus Buc.	17	5	5	7	16-24	20	(-4)
13. Dunărea Galaţi	17	6	2	9	16-27	20	(-4)
14. Poli Iaşi	17	6	1	10	17-27	19	(-8)
15. Poiana C.	17	5	2	10	19-26	17	(-7)
16. Precizia Săcele	17	3	7	7	13-17	16	(-8)
17. Gloria Buzău	17	2	3	12	11-35	9	(-15)
18. Chindia T.	17	2	2	13	10-34	8	(-19)

Seria a II-a

ASA Tg. Mureş-Electro Bere Craiova 3-1, Universitatea Cluj-UM Timişoara 0-0, Apulum Alba Iulia-FC Drobeta Turnu Severin 2-1, Olimpia Satu Mare-Corvinul Hunedoara 0-1, Jiul Petroşani-Gaz Metan Mediaş 1-0, Inter Sibiu-UTA 0-2, ARO Câmpulung-Minerul Motru 3-0, Politehnica Timişoara-Flacăra Rm. Vâlcea 0-3, FC Bihor Oradea-Chimica Târnăveni 0-0.

Etapa următoare (sâmbătă, 20 noiembrie): „U" Cluj-Drobeta Turnu Severin, Apulum-Electro Bere Craiova, Olimpia Satu Mare-ASA Tg. Mureş, Corvinul Hunedoara-UTA, Jiul Petroşani-Minerul Motru, Inter Sibiu-Gaz Metan Mediaş, ARO Câmpulung-Flacăra Rm. Vâlcea, Politehnica Timişoara-Chimica Târnăveni, FC Bihor-UM Timişoara.

CLASAMENTUL

1. ARO Câmp.	17	11	2	4	30-11	35	(+8)
2. G. M. Mediaş	17	10	4	3	28-14	34	(+10)
3. UTA	17	10	3	4	28-11	33	(+9)
4. Corvinul	17	10	2	5	26-12	32	(+8)
5. Drobeta T.S.	17	9	3	5	26-16	30	(+3)
6. ASA Tg. Mureş	17	8	4	5	26-15	28	(+1)
7. Apulum A.I.	17	8	3	6	24-21	27	(0)
8. Inter Sibiu	17	8	2	7	20-22	26	(+2)
9. UMT	17	6	5	6	26-27	23	(-1)
10. „U" Cluj	17	6	3	8	21-28	21	(-2)
11. Jiul P.	17	6	3	8	9-24	21	(-6)
12. Electro Bere	17	6	2	9	24-31	20	(-7)
13. Flacăra Rm.	17	5	4	8	19-19	19	(-5)
14. Chimica	17	5	3	9	14-27	18	(-6)
15. Olimpia	17	4	5	8	13-17	17	(-7)
16. Poli Tim.	17	4	4	9	20-27	16	(-11)
17. FC Bihor	17	3	7	7	10-25	16	(-11)
18. Minerul Motru	17	3	3	11	17-34	12	(-12)

DECLARAŢII DUPĂ MECI

Din păcate, tehnicianul gazdelor, Adrian Văsâi, nu a mai ieşit de la vestiare şi după vreo 20 de minute ne-am dat bătuţi.

Lorenzo Rubinacci (antrenor principal F. C. UTA): „Am pregătit foarte bine această întâlnire şi ne-a fost uşor să anticipăm acţiunile lor. Sunt 20 de zile de când lucrez la acest sistem cu trei apărători şi tot atâţia atacanţi, iar acest meci era tocmai potrivit pentru a încerca această formulă, fiindcă am venit la Sibiu să câştigăm. Am jucat ca o echipă mare, am construit mult şi am riscat puţin. Intenţia mea este să creez o formaţie care să joace în orice moment la victorie şi pot să spun, de pe acum, că mergem la Hunedoara să învingem."

CĂLIN MNERIE

F.C. UTA - O REALITATE SIGURĂ ŞI FRUMOASĂ ÎN FOTBALUL ROMÂNESC

● afirmă principalul investitor al Clubului arădean, Angelo Gandolfi

Sâmbătă seara, la sediul clubului UTA a avut loc o conferinţă de presă-fulger la care au participat investitorul italian, Angelo Gandolfi, şi preşedintele grupării „alb-roşii", Marin Lupaş. Iată principalele idei ce au fost prezentate cu această ocazie.

ANGELO GANDOLFI: „Obişnuiesc ca după încheierea unui ciclu să trag linie şi să fac unele consideraţii asupra muncii depuse până acum. După încheierea acestui tur de campionat pot să afirm public că UTA a devenit o realitate sigură şi frumoasă în fotbalul românesc. Acest lucru i se datorează în principal, preşedintelui Marin Lupaş care depune o muncă titanică la acest club, doisprezece ore pe zi, iar rezultatele se văd. Toţi sunt importanţi la F.C. UTA dar activitatea domnului Lupaş este indispensabilă. Sunt, de asemenea, mulţumit de munca depusă de consultantul tehnic, Luigi Piedimonte care prin relaţiile sale atât din România cât şi din Europa face publicitate proiectului UTA. Tot cu sprijinul domniei sale, juniorii Bătrânei Doamne vor participa la un turneu în Italia în perioada 27 noiembrie - 5 decembrie, unde vor

Conferinţă de presă

întâlni formaţiile similiare ale Veneziei, Parmei şi Sampdoriei. Un alt compliment i se cuvine trioului de antrenori care şi-au făcut datoria cu profesionalism. Dacă au apărut, pe parcurs, unele neînţelegeri între ei şi presa locală a fost din cauza diferenţei de cultură fotbalistică dintre România şi Italia. Unul din meritele obţinerii unui rezultat bun la sfârşitul campionatului trebuie să fie şi al mass-media, care să susţină proiectul F.C. UTA. Cât priveşte aducerea unor jucători în pauza competiţională ce urmează, nu văd de ce nu am da încredere tinerilor pe care-i avem în dauna achiziţionării fotbaliştilor de 27-28 de ani, care să urmărească doar împlinirea lor pe plan material."

MARIN LUPAŞ: „Mă simt flatat de cuvintele frumoase pe care mi le-a adresat domnul Angelo Gandolfi, dar vreau să amintesc că nu e doar meritul meu că UTA este acolo unde este ci şi al vicepreşedinţilor, medicului, maseurului, organizatorului de competiţii, antrenorilor, într-un cuvânt al tuturor celor care lucrează pentru bunul mers al clubului fanion al Aradului. Intenţionăm ca în fiecare zi, în fiecare săptămână să facem ceva bun pentru această grupare, fără să uităm, însă, de unde am pornit. Principala problemă cu care ne confruntăm este lipsa unui teren de antrenament pentru copii şi juniori, aşadar spre acest sector trebuie să ne canalizăm eforturile în viitorul apropiat."

CĂLIN MNERIE

FOTBAL - DIVIZIA C

Cornerele victorioase

„U" WEST PETROM ARAD - MINERUL LUPENI 2-1 (1-0)

Pecica - Stadion: „West Petrom", spectatori 100, teren moale și alunecos, timp friguros, șuturi: 9-7, pe poartă: 5-4. Cornere: 9-0. Au marcat: Munteanu (min. 40), V. Arman (min. 58) respectiv Chivu (min. 72).

West Petrom: *Irimia - Agachi, V. Arman, Radu George, Bene - Munteanu, Cosma, Balaj, Copăceanu (min. 85 Pavel) - Boloș (min. 88 Varga), Sârbuț (min. 68 Ștefăligă).* ***Antrenor:*** *Gian Pio del Monaco.*
Minerul: *Ardelean - Dodenciu, Nițu (min. 61 Pawlowics), Dobra, Gârda - Szep, Chivu, Acs, Dosan - Istvan (min. 68 Lumperdean), Brănețiu (min. 88 Chișcă).* ***Antrenor:*** *Carol Creiniceanu.*

Cartonașe galbene: *Radu George (8), Sârbuț (46), Boloș (79), Balaj (88), V. Arman (90) respectiv Brănețiu (8), Lumperdean (84).*

Arbitrii: *Dorel Alexa - Iulian Iancu - Iulian Pârvulescu (toți din Slatina).*

Observator FRF: *Ștefan Silaghi (Satu Mare).*

Foarte frig duminică la Pecica, acolo unde cele două combatante s-au „bătut" până la epuizare pentru punctele puse în joc. După un început furtunos al gazdelor, care în minutul 1 au trecut în două rânduri pe lângă deschiderea scorului prin Copăceanu și Radu George, minerii pun stăpânire pe mijlocul terenului și în min. 23, Istvan trage puțin peste poarta lui Irimia. După această ocazie, „lupii" își arată colții, dar nici Bene (25) și nici Copăceanu (38) nu reușesc să-l învingă pe Ardelean. **Vine însă minutul 40, corner pentru gazde, execută Boloș și Munteanu profită de bâlbâiala fundașilor adverși și trimite cu capul balonul în plasă, 1-0.**

Partea a doua stă sub același semn al echilibrului, iar după ce Dobra trimite cu capul pe lângă poartă în minutul 49, cei care înscriu sunt tot „lupii" lui Pio. **În minutul 58, același Boloș execută un nou corner și V. Arman înscrie, aducând scorul la 2-0.** În minutul 67, Sârbuț scapă singur cu portarul Ardelean și lobează peste acesta dar și pe lângă poartă. **În minutul 72 oaspeții înscriu golul de onoare, Chivu transformând impecabil o lovitură liberă de la 18 m de poarta lui Irimia.** Ultima fază notabilă se petrece în minutele de prelungire ale partidei, juniorul Pavel profitând de ieșirea neinspirată din poartă a lui Ardelean, trimite de la 30 m spre poarta goală, dar spre ghinionul său mingea cade în fața porții de unde ricoșează în transversală.

Astfel „lupii" învinș meritat în urma a două cornere victorioase, ambele executate de Boloș. Totuși, ca să fim critici trebuie să spunem că la Pecica se adună mult prea ușor cartonașe galbene, probabil ca să se confirme porecla de „lupii galbeni". West Petrom încheie turul cu o victorie importantă care o menține undeva la mijlocul clasamentului, fiind cea mai bine clasată echipă arădeană.

LUCIAN DĂNILĂ

Rezultatele etapei a 17-a:

Minerul Uricani - Telecom Arad 3-0, CFR Timișoara - Cuprirom Abrud 1-0, Metalurgistul Cugir - Aurul Brad 1-0, Gloria Reșița - Universitatea Arad 1-0, Minerul Certej - Telecom Timișoara 1-0, Cetate Deva - Minaur Zlatna 4-2, Electrica Timișoara - Caromet Caransebeș 2-0, „U" West Petrom Arad - Minerul Lupeni 2-1, Inter Arad - Inter Petrila 1-1.

Clasament

1. Cetate Deva	17	12	2	3	38-15	38 (+11)
2. Telecom Timiș.	17	12	2	3	25-10	38 (+14)
3. Gloria Reșița	17	10	2	5	23-9	32 (+5)
4. Electrica Timiș.	17	10	2	5	25-16	32 (+5)
5. Minerul Certej	17	9	2	6	32-27	29 (+2)
6. Minaur Zlatna	17	9	1	7	30-21	28 (+4)
7. „U" West Petrom Arad	17	8	2	7	20-20	26 (-1)
8. Aurul Brad	17	7	3	7	19-17	24 (0)
9. Telecom Arad	17	7	3	7	21-23	24 (-3)
10. Caromet	17	8	0	9	18-23	24 (0)
11. Minerul Uricani	17	7	2	8	26-28	23 (-1)
12. Cuprirom	17	7	2	8	22-28	23 (-4)
13. „U" Arad	17	7	2	8	21-27	23 (-1)
14. CFR Timiș.	17	6	2	9	16-33	20 (-7)
15. Minerul Lupeni	17	5	3	9	19-25	18 (-6)
16. Metalurgistul	17	5	1	11	20-24	16 (-8)
17. Inter Petrila	17	3	5	9	11-24	14 (-10)
18. Inter Arad	17	2	2	13	23-39	8 (-16)

Runda următoare (duminică, 21 noiembrie): „U" West Petrom Arad - Cuprirom Abrud, CFR Timișoara - Telecom Arad, Metalurgistul Cugir - Minerul Uricani, Aurul Brad - Inter Petrila, Gloria Reșița - Telecom Timișoara, Inter Arad - „U" Arad, Minerul Certej - Minaur Zlatna, Vega Deva - Caromet Caransebeș, Electrica Timișoara - Minerul Lupeni.

S-a dus și ultima speranță

INTER ARAD - INTER PETRILA 1-1 (1-0)

Teren Vladimirescu. Timp friguros cu burniță. Spectatori: 200. Șuturi la poartă: 11-11. Șuturi pe poartă: 6-5. Cornere: 8-1. ***Au marcat:*** *Șter min. 45, respectiv Pilea min. 77.*

Formații- Inter Arad: *Grozav - Biro (Bălcea), Muj, Butunoi, A. Moț, Porumboiu, Șter, Lăzău, Mițiți, Sulincean, Arhilie.* ***Inter Petrila:*** *Ghîțan - Nicoară, Movilă, Botezatu, Pilea, Câmpian, Neiconi, Muntoiu (Simianu), Lazăr, Szaradi (Daj), Stoian.*

A arbitrat confuz *Marian Lazăr (Mediaș) - centru, ajutat de asistenții O. Munteanu și I. Nanu (ambii din Sibiu).* ***Observator FRF:*** *Dorin Danciu (Alba-Iulia).* ***Cartonașe galbene:*** *Mițiți, Arhilie și Muj, respectiv Botezatu, Lazăr și Neiconi.* ***Cartonaș roșu:*** *Arhilie min. 35 (injurii la adresa arbitrului).*

Păcat, mare păcat, dar Interul arădean a irosit, poate, ultima șansă de supraviețuire în al treilea eșalon al fotbalului românesc. În ultima etapă a turului, elevii lui Gavrilă Birău, aveau nevoie de trei puncte ca „de aer", pentru a mai spera...

Adversarul ocupa penultimul loc și era abordabil, așa că, premize pentru un rezultat favorabil existau. Din păcate. pregătirea fizică precară a arădenilor și-a spus cuvântul pe final de meci, când oaspeții au reușit egalarea.

Primele 30 de minute au fost echilibrate, ambele echipe trecând o dată pe lângă gol: Arhilie min. 17, respectiv, Szaradi min. 10. Pe fondul unor greșeli la construcție, arădenii devin tot mai nervoși. În min. 35, Arhilie protestează la o decizie a „centralului" Lazăr și vede „galben". În loc să se liniștească, „Rusu" îl înjură pe arbitru și este eliminat. După tradiționala „repriză" de proteste, jocul se reia.

Parcă cu un om în minus ne vedem mai mult în ofensivă. În min. 40, Lăzău ratează din 6 m incredibil, pentru ca, în prelungirile primei reprize să cadă mult așteptatul gol. **Centrare Sulincean deviere subtilă Lăzău și venit din urmă, Șter reia violent, 1-0 pentru Inter Arad.**

Repriza a doua a fost de o rară frumusețe, în care am numărat 18 ocazii clare de gol: șapte pentru gazde și unsprezece, pentru vizitatori. Dramatismul a crescut după reușita echipei din Petrila. **Atunci, în min. 77, contraatacul purtat în viteză de Lazăr a fost finalizat cu o superbă lovitură de cap de libero-ul Pilea și 1-1.**

Ultimele minute s-a jucat cu „garda jos". Spectacol în toată regula, cu ratări incredibile. Pentru Inter putea aduce victoria Mițiți și Șter, în timp ce pentru adversari, Câmpian, Lazăr și Stoian au fost foarte aproape de a semna o „sentință", poate, nedreaptă.

Pentru că, după aspectul jocului și numărul de ocazii, rezultatul final a fost echitabil, chiar dacă în urma acestui semi-eșec, „interiștii" arădeni și-au redus aproape la zero șansele de menținere în Divizia C.

DANIEL SCRIDON

SARE PE RANA POLITEHNICII

„Și-au bătut joc de noi" - crede antrenorul arădean Domide

La sfârșitul meciului Poli Timișoara-Flacăra Râmnicu Vâlcea 0-3 (la care un trimis al ziarului nostru a fost prezent) atmosfera din tribune era una de doliu. Oaspeții își învățaseră aproape perfect partitura, în vreme ce „alb-violeții" dezamăgiseră, având o prestație, fără exagerare, jalnică. Spectatorii pomeneau cuvintele „trădare" și „rușine", referindu-se la evoluția câtorva fotbaliști ai antrenorului Flavius Domide. Vizibil afectat de eșec, acesta ne-a declarat în exclusivitate următoarele: „Am pregătit jocul încă de marți, știind că pentru adversarii noștri el reprezintă ultimul tren. Din păcate, situația seismică de la club a avut efecte nefaste pe gazon.

Victoria de la Motru a fost urmată de o stare de apatie. Unii băieți s-au străduit totuși astăzi, dar degeaba... S-ar putea ca o parte din fotbaliști să nu-și fi apărat corect șansele, deși nu cred. În marea lor majoritate se gândesc să plece de la echipă. Așa cum ne-am bătut joc de Minerul Motru, câștigând lejer etapa trecută, tot așa vâlcenii și-au bătut joc de noi. Am irosit o șansă în lupta pentru evitarea retrogradării. Va fi foarte greu în continuare, cu această mentalitate și cu problemele administrative și financiare existente. Aștept ședința de luni de la Primărie, pentru că, deocamdată, gruparea timișoreană nu are nici tată, nici mamă."

ADRIAN HÂRȚĂU

FOTBAL - DIVIZIA A - „URSUS"

A fost runda gazdelor

Ultima etapă a turului primului eșalon valoric al țării s-a dovedit prolifică pentru gazde, oaspeții smulgând un singur punct. Dinamo este campioană de toamnă, fără înfrângere și cu un avans considerabil, iar revelația Ceahlăul a încheiat turul, surprinzător, pe locul al doilea al clasamentului.

F.C. Farul - F.C. Onești 3-1. Uvertura etapei a adus o confruntare între două echipe cu mare dorință de a acumula puncte pentru a evada din subsolul clasamentului. Constănțenii s-au impus cu emoții prin reușitele lui Negru, Huza și Chiratcu, care au remontat avantajul oaspeților semnat de Jercălău. ● **F.C. Argeș - Gloria Bistrița 2-0.** Victorie a piteștenilor cu iz de „două diferență", Halagian respectându-și relația cu Jean Pădureanu. Mara a înscris ambele goluri ale partidei. ● **Astra - F.C. Brașov 1-1.** Surpinzătoare remiză smulsă de brașoveni, aflați la primul punct în deplasare. Ciorea a înscris din nou pentru Astra, egalând reușita lui Măuță din debutul partidei. ● **Steaua - Extensiv 5-2.** Echipa militară a reușit să răzbune înfrângerea de la Bistrița după o repriză secundă excelentă, revenind de la un surprinzător 1-2. Dănciulescu a realizat o „triplă" ● **CSM Reșița - F.C. Național 1-0.** Victorie surprinzătoare a bănățenilor, semnată de reușita lui Stănciu. Reșițenii au făcut o partidă bună, ceea ce denotă că nu cedează în privința rămânerii pe prima scenă. ● **Ceahlăul Petrolul 2-0.** Un nou succes pentru trupa lui Pinalty, goluri Costel Ilie și Grozavu, care îi duc pe nemțeni pe treapta a doua a podiumului. ● **F.C.M. Bacău - Rocar 1-0.** Extrem de greu s-au impus băcăuanii în fața Rocarului, singurul gol al partidei fiind înscris de Florin Petcu din penalty. ● **Dinamo - Oțelul 3-2.** Câinii roșii au fost la un pas de o surpriză de proporții, reușind în final să întoarcă scorul de 0-2, prin reușitele lui Mihalcea, Mihali și Mutu. ● **„U" Craiova - Rapid 2-0.** Derby-ul etapei a fost tranșat de olteni care au răzbunat ocaziile uriașe ratate de giulești prin golurile lui M. Sava și Claudiu Niculescu,

DACIAN TODUȚA

Clasament

1. Dinamo	17	15	2	0	52-13	47 (+23)
2. Ceahlăul	17	10	4	3	24-19	34 (+7)
3. Rapid	17	10	3	4	27-17	33 (+9)
4. F.C. Argeș	16	10	2	4	21-13	32 (+11)
5. Steaua	16	9	1	6	32-27	28 (+1)
6. Astra	17	8	3	6	24-20	27 (0)
7. Gloria	17	8	1	8	26-24	25 (+1)
8. F.C.M. Bacău	17	7	4	6	18-21	25 (-2)
9. „U" Craiova	17	6	3	8	20-19	21 (-8)
10. Rocar	17	7	0	10	23-26	21 (-3)
11. Petrolul	17	6	3	8	17-26	21 (-3)
12. Oțelul	17	6	2	9	28-28	20 (-4)
13. F.C. Onești	17	6	2	9	23-33	20 (-7)
14. Farul	17	5	4	8	21-26	19 (-8)
15. F.C. Național	17	5	3	9	25-23	18 (-9)
16. F.C. Brașov	17	5	2	10	24-26	17 (-7)
17. CSM Reșița	17	3	5	9	16-39	14 (-13)
18. Extensiv	17	3	2	12	12-34	11 (-13)

Etapa viitoare (prima a returului) - 20 noiembrie: „U" Craiova - F.C. Național; CSM Reșița - F.C. Onești; Dinamo - Farul; Oțelul - Gloria; Steaua - Petrolul; F.C. Argeș - Extensiv; Ceahlăul - Rocar; Astra - Rapid; F.C.M. Bacău - F.C. Brașov.

Box

LEWIS, CAMPIONUL GREILOR

Pugilistul englez Lennox Lewis a devenit campion mondial la categoria grea, versiunile WBA, IBF și WBC, după ce l-a învins, ieri, la puncte, după 12 runde, pe boxerul american Evander Holyfield, într-o partidă desfășurată în sala Thomas & Mach Center, din Las Vegas.

Decizia dată de cei trei arbitri, Jerry Roth, Chuck Giampa și Bill Graham a fost 115-113, 116-112 și 117-111.

Lennox Lewis, în vîrstă de 33 de ani, a devenit campion mondial al greilor, unificînd cele trei titluri mondiale, fiind primul pugilist britanic care a realizat această performanță, după Bob Fitzsimmons, care a reușit același lucru la sfîrșitul secolului trecut.

Lewis este deținătorul titlului la categoria grea, versiunea WBC, înregistrînd 37 de victorii (27 prin K.O.) și o înfrîngere.

Fotbal internațional

DANEMARCA ȘI-A ASIGURAT BILETELE PENTRU EURO 2000

Sâmbătă seara s-a jucat manșa tur a barajelor de calificare la Euro 2000. Iată rezultatele înregistrate, cu mențiunea că partidele retur se vor disputa miercuri, 17 noiembrie.

● **Scoția-Anglia 0-2 (0-2)**

A marcat: Scholes - min. 22 și 42

● **Israel-Danemarca 0-5 (0-2)**

Au marcat: Thomasson - min. 2 și 34, Toefting - min. 67, Joergensen - min. 68, Steen-Nielsen - min. 73.

● **Slovenia-Ucraina 2-1 (0-1)**

Au marcat: Zahovici - min. 53, Acimovic - min. 84, respectiv Shevchenko - min. 34

● **Irlanda-Turcia 1-1 (0-0)**

Au marcat: Keane - min. 79, respectiv Tayfun - min. 83 (din penalty)

***

La sfârșitul acestei săptămâni s-au disputat și alte partide amicale încheiate cu următoarele rezultate:

● Italia - Belgia 1-3
● Grecia - Nigeria 2-0
● Olanda - Cehia 1-1
● Spania-Brazilia 0-0
● Franța - Croația 3-0
● Norvegia - Germania 0-1

C. MNERIE

În divizia D ROWO:

ARBITRUL TRIPA A FOST „BĂTUT" LA ȘOFRONEA

COMERA ARAD - ȘOIMII PÂNCOTA 1-1 (1-0)

Partida de la Șofronea a avut un preludiu în etapa precedentă, când cel mai bun jucător al gazdelor, Cristi Sandu, a primit un „galben" în ultimele secvențe ale partidei susținute la Curtici, ridicându-i-se dreptul de joc. Apă la moara clevetitorilor a dat și A.J.F.-ul prin delegarea la linie a lui Emil Cristea, din aceiași localitate cu câțiva fotbaliști din team-ul oaspeților. Nu credeam că nu s-ar fi găsit un alt asistent care să elimine orice suspiciune. Comera - fără doi dintre „senatorii" de drept: Bangău (aflat sub arme) și Cristi Sandu („vânat" în etapa anterioară) - a avut totuși inițiativa în prima repriză, concretizată prin golul din min. 33, când Roman preia o minge în interiorul careului și prin pădurea de picioare formată în fața lui, șutează fără ca portarul să poată interveni. După pauză aspectul jocului se schimbă și oaspeții - bine dirijați din teren de antrenorul Mănăilă - preiau inițiativa, marcând și un gol prin Ardelean, anulat corect pentru un henț la Pantea. Momentul psihologic se consumă în min. 67, când la o altercație Pantea-Stein, Joldea nu are altceva mai bun de făcut decât să-l bruscheze (lucru recunoscut cu sinceritate la terminarea meciului) pe căpitanul oaspeților, acesta căzând la pământ. Asistentul Cristea îl cheamă pe Tripa la el - care nu văzuse incidentul - iar urmarea este cartonașul roșu pentru Joldea. În 10 oameni gazdele fac față din ce în ce mai greu și, inevitabil, în min. 90, la o centrare de pe stânga a lui Moț, Danci reia în plasa lui Măduța pentru 1-1. Cu puține clipe înainte de final portarul Măduța se repede asupra oaspeților, împărțind pumni în stânga și în dreapta cu multă larghețe. La „meleul" provocat participă activ și nou-intratul Van dar și autorul golului oaspeților, Danci. Urmarea este eliminarea celor trei de pe teren. Departe de a fi potolit, Măduța se repede asupra „centralului" Tripa, acesta făcând cunoștință cu tăria pumnului său. În drumul spre vestiar, după meci, Tripa recepționează un picior în stomac de la recalcitrantul portar. De admirat intervenția antrenorului gazdelor, Viorel Purcel, care cu greu a reușit să potolească spiritele.

Au arbitrat, totuși, bine, cu excepția prelungirii excesive a meciului, Claudiu Tripa asistat de Emil Cristea și Eugen Roșu, supervizați de observatorul AJF Gheorghe Igreț.

Comera: Măduța - Vlădoaia, Joldea, Olariu, Stein, N. Ardelean, Botezatu, Vidican, Roman, Balaj, Ghimbir. **Au mai jucat:** Van, C. Ardelean, R. Gherman și Grecu. **Antrenor:** Viorel Purcel.

Șoimii: Mureșan-Ștefănuț, Rusu, Cristea, Buzna, Oiță, Bilan, Pantea, I. Gherman, Muntean, Mănăilă. **Au mai evoluat:** F. Ardelean, Țicală, Moț, Danci. **Antrenor:** Dan Mănăilă.

La juniori: 6-7.

SORIN CAZAN

A. S. ROMVEST - FRONTIERA CURTICI 1-0 (0-0)

Timp rece. Teren bun. Spectatori: 40. ***A marcat:*** *min. 90 - Ianoș (autogol)*

Romvest: *Ienci, Cioară, Malița, Radu, Serb, Roșu, Năděban, R. Tisza (căp.), Clepe, Bier, Fritea.* ***Au mai evoluat:*** *Vezan, Ponta, Fedor, Strecicov*

Antrenor: *Francisc Tisza*

Frontiera: *Dobra, Leva, Popa, Mercea, Ianoș, Suciu (căp.), Barbu, Mladin, Duma, Pădurean, Ciumedean.* ***Au mai evoluat:*** *Mocuța, Hodăjeu.* ***Antrenor:*** *Doru Balaș*

Au arbitrat bine: *Antonio Teglaș, Nicușor Forton și Ioan Deaconu*

Observator AJF: *Ioan Bălan*

La juniori: *8-1*

În prima repriză asistăm la o dispută echilibrată, dar săracă în ocazii de gol, doar două de fiecare parte. Curticenii încep în forță, dar pe rând Leva, cu un șut sub bară scos de Ienci și apoi Suciu, cu un șut frumos, dar puțin pe lângă poartă, nu pot perfora poarta echipei arădene.

Primul șut pe poartă al elevilor lui Tisza vine în min. 40 - trage Bier din 18 m, dar Dobra este la post. În min. 45 oaspeții au emoții la lovitura liberă executată de Fritea, mingea scurgându-se prin fața porții, puțin alături.

Autogolul lui Ianoș, din minutele de prelungiri, a dat naștere scandalului.

Foto: V. MUSCA

În repriza secundă gazdele încep mai bine, dar șuturile lui Fritea și Tisza nu găsesc spațiul porții. În min. 73 Ienci se remarcă la lovitura de cap al lui Suciu. Peste doar un minut, combinație frumoasă Năděban - Clepe și șut Vezan, dar Dobra este pe minge.

În min. 90, când se credea că meciul este jucat, Ianoș deviază în propria poartă o minge centrată de Ponta și toate cele 3 puncte trec în contul arădenilor.

În minutele de prelungiri partida degenerează, în prim plan aflându-se jucătorii oaspeți, care l-au alergat zeci de metri pe centralul partidei.

Spiritele se calmează greu, iar oaspeții se aleg cu două cartonașe roșii, primite de Ciumedean pentru lovirea arbitrului și Suciu pentru faultul dur premergător incidentului.

După încheierea partidei, oaspeții au depus o contestație, acuzând echipa gazdă pentru lipsa poliției la meci.

Astfel s-a încheiat o partidă care se anunța liniștită, dar care a generat incidente de nedorit.

MARIUS NICOLAE

PODGORIA GHIOROC - TRICOUL ROȘU 0-4 (0-3)

Spectatori puțini sâmbătă la Ghioroc, dominare a oaspeților și patru goluri frumoase. Cam acesta ar fi pe scurt rezumatul unei partide în care Tricoul Roșu a jucat la valoarea unei echipe de Divizia C. După câteva ocazii ale gazdelor, în minutul 23 Revnic deschide scorul printr-un șut din volé, mingea oprindu-se în plasa porții lui Duc: 0-1. În minutul 40 oaspeții își măresc avantajul, aceiași Revnic prinzând un șut sănătos de la aproximativ 23 de metri, balonul oprindu-se în vinclul porții: 0-2. Peste trei minute Katona centrează, iar Man, din 6 m, trimite balonul în poarta lui Duc: 0-3. După pauză, în min. 55, același Man închide tabela cu un șut sec pe lângă portarul Duc: 0-4. A fost o partidă dominată de oaspeți, care au meritat victoria. A arbitrat foarte bine Răzvan Kadar la centru, ajutat de asistenții Ștefan Mercea și Mihai Hălmăgeanu. Au evoluat:

Ghioroc: Duc-Bozgan (min. 42 Cios), Perța (min. 75 Faur), Sârb, Răduc, Orban I., Delamarian, Damian, Voica, Ardelean (min. 65 Kato), Orban L. **Antrenor:** M. Damian.

Tricoul Roșu: Szabo (min. 83 Florinca) - Revnic, Kocsis (min. 82 Vasiu), Weirer, Matei, Galo (min. 59 Donca), Barta, Răduț, Katona (min. 75 Tănase), Man, Unc.

Antrenor: M. Roșca

Observator AJF: Dan Alexandru

La juniori: 3-2.

PAUL ALTMANN

CRIȘANA SEBIȘ - CRIȘUL CHIȘINEU CRIȘ 1-0 (1-0)

Stadion: „Crișana"; Teren bun, timp noros, spectatori 200. A marcat: Cimbrea min. 41.

Formații - Sebiș: Laza, Jurcă, Olariu G., Fericean, Negru, Olariu I., Mican, Dimoiu, Cimbrea - cpt., Lupșa, Luca. **Au mai jucat:** Blaga, Gligor. Antrenor: Sandu Gaica

Crișul: Pall - cpt., Chiș, Balint, Bembe, Lasc, Mihoc I., Iancu, Lazea, Gomoi, Ardelean, Butariță. **Au mai evoluat:** Brescan, Buligă, Mihoc Șt. Antrenor: Radu Țurcaș. Au arbitrat bine: Dumitru Florin, Toderici Vasile, Ciocan Codrin.

Observator A.J.F.: Emilian Jivan. Supervizor: Nicu Sălăjan.

La juniori: 3-0 f.j.

Jucătorul meciului: Cimbrea

Meci deschis oricărui rezultat, foarte disputat pe toată durata sa, la sfârșitul căruia echipa gazdă și-a materializat superioritatea prin golul înscris de jucătorul Cimbrea, în minutul 41.

Cu toate că echipa locală s-a confruntat cu o serie de indisponibilități, ea a confirmat evoluțiile bune din ultimele partide, dovedind încă o dată că locul ocupat în clasament nu este unul întâmplător.

GELU GROZA

ȘOIMII LIPOVA - GLORIA ARAD 2-0 (1-0)

Având de înfruntat un adversar imprevizibil, gazdele au reușit să deschidă scorul încă din min. 4 printr-un gol superb reușit de Ghiță, cu un șut puternic de la marginea careului, mingea poposind în vinclul porții lui Tirsin: 1-0.

Lipovanii se puteau desprinde, dar Danciu și Filimon au ratat din poziții favorabile. La rândul lor, arădenii puteau egala însă prin Oros, din lovitură liberă, care a țintit „transversala".

Repriza a doua a debutat sub aceleași auspicii. În min. 49, bine găsit în careul oaspeților, Filimon înscrie cu un șut puternic în colțul lung al porții lui Tirsin: 2-0.

Deși Danciu și Lăcătuș, respectiv Bârla, au irosit situații mari de a înscrie, scorul a rămas nemodificat până la final, consemnând o victorie meritată a jucătorilor lui Nelu Brănișcan, obținută însă cu multă trudă, în fața unui adversar tenace.

Chiar dacă a acordat oaspeților patru cartonașe galbene - unul fiind „culeș" de Vasilescu tocmai de pe banca de rezerve, pentru proteste - brigada de arbitri - M. Bondar, M. Toderici și S. Pantiș - nu au avut probleme în a duce la bun sfârșit un joc disputat cu sportivitate și în care au evoluat:

Șoimii: Popa - Albu (min. 87 Păuna), Lăcătuș, Pop - Ghiță, C. Trif, Stoiu, Stei, P. Matei (min. 90 Dodan) - Danciu (min. 84 Hodacsek), Filimon. Antrenor: D. Mircea.

Gloria: Tirsin - Fișie, Oros, Maier - Bârla, Iftimie, Horga, Negrea, Giulău - Bota, Tudose (min. 60 Sîrba). **Antrenori:** Gh. Cameniță și B. Bizău.

Observator AJF: Comel Zăhoi.

La juniori, după un joc foarte disputat: 1-1.

SORIN BOGDAN

DACIA BELIU - VICTORIA NĂDLAC 3-0 (1-0)

Teren denivelat, timp urât, spectatori 50. Au marcat Varga (min. 26), Cotuna (min. 53) și Dulcean (min. 84).

Dacia: Jurcă - Filipaș, Mocanu, Dulcean, Pința, Pavel, Gligor, Varga, Fărcuța, Păcurar, Cotuna.

Au mai jucat: Husvet, Jerpel, Bâc. **Antrenor:** Pința Leontin; **Victoria:** Kovacs - Mitriți, Becan, Pește, Molnar, Fătu, Fabian, Kukucska, Sava, Babău, Ilea.

Antrenor: Roșca Nicolae.

Au arbitrat bine: Buică Dumitru - centru, Gornic Mircea și Strengar Ovidiu - asistenți.

La juniori: 5-0.

CRISTIAN COTUNA

ETAPA A XIX-A

Rezultate:

Șoimii Lipova - Gloria Arad 2-0, Dacia Beliu - Victoria Nădlac 3-0, CPL Arad - FC Ineu 1-1, Podgoria Ghioroc - Tricoul Roșu 0-4, Crișana Sebiș - Crișul Ch. Criș 1-0, Motorul Arad - Semlecana Macea 2-0, Romvest Arad - Frontiera Curtici 1-0, Comera - Șoimii Pâncota 1-1, Păulișana Păuliș a stat.

Clasament

1. Motorul Arad	18	14	1	3	53-18	43	(+16)
2. Șomii Pâncota	18	11	4	3	40-15	37	(+10)
3. FC Ineu	18	11	2	5	33-18	35	(+8)
4. Crișana Sebiș	18	10	4	4	44-24	34	(+7)
5. Tricoul Roșu	18	8	6	4	38-18	30	(+6)
6. CPL Arad	18	9	2	7	37-23	29	(+2)
7. Șoimii Lipova	18	8	3	7	34-34	27	(-3)
8. Comera	18	7	3	8	39-45	24	(-3)
9. Gloria Arad	18	7	2	9	33-26	23	(-1)
10. V. Nădlac	17	7	2	8	26-27	23	(+2)
11. Păulișana	17	7	2	8	26-31	23	(-1)
12. Romvest	18	6	2	10	15-33	20	(-10)
13. Fr. Curtici	18	6	2	10	27-48	20	(-4)
14. Crișul Ch. Criș	18	5	4	9	26-39	19	(-8)
15. Macea	18	4	5	9	25-38	17	(-10)
16. Beliu	18	4	2	12	16-45	14	(-16)
17. Ghioroc	18	4	2	12	22-53	14	(-16)

* Minerul Moneasa s-a retras din campionat.

Etapa următoare (19-21 noiembrie):

Tricoul Roșu - CPL, Gloria - Comera, Pâncota - Romvest, Sebiș - Lipova, Macea - Ghioroc, Nădlac - Cr. Ch. Criș, Păuliș- Beliu, Fr. Curtici - Motorul. FC Ineu va sta.

NOU

S.C. INSTALSAN CONSTRUCTION COMPANY

ARAD, STR. PĂȘUNII (spre Piața Soarelui) nr. 13, MICĂLACA (aproape de cimitir) a deschis un

DEPOZIT DE MATERIALE

DE CONSTRUCȚII:
■ PAL ■ PFL ■ PLACAJ
toate grosimile
■ SOBE TERACOTĂ ■
UȘI ■ FERESTRE
■ BITUM ■ CARTON
ASFALTAT
■ ȚIGLE ■ COAME

INSTALAȚII SANITARE:

PROGRAM zilnic: 8,00 - 16,00
sâmbătă: 8,00 - 13,00

• GRESIE • FAIANȚĂ • OBIECTE SANITARE
• PREȚURI PROMOȚIONALE
• Adaos comercial minim

ALTE INFORMAȚII LA TELEFONUL 259088.

(973863)

Acum ai de unde **ALEGE,** la **CEL MAI MIC PREȚ!**

O gamă completă de telefoane GSM, la prețuri de excepție cuprinse între
39-69* USD

Telefoane GSM: PHILIPS TWIST;BOSCH com608; ALCATEL ONE TOUCH EASY;MOTOROLA d520; SIEMENS S10;ERICSSON 688;PANASONIC G520; și alte telefoane.

Alege Oferta Media Set**
împreună cu oferta CONNEX
CONECTARE GRATUITĂ 2 LUNI ABONAMENT GRATUIT ***
ACUM ȘI ABONAMENT CONNEX START 5$/LUNĂ

* Prețurile nu conțin TVA.
** Oferta CONNEX valabilă până în data de 30.11.1999
*** Primul gratuit de abonament.

MediaSet
MEDIA SET - Calea Aurel Vlaicu, BL8, Parter
Tel:210545;211544;092976769
dealer autorizat CONNEX

BIROTICA

Leximis Splaiul Gen. Gh. Magheru Bl. 329B (Micalaca)
Tel./Fax: 057/270111; 270100, Arad

- Tehnică de calcul
- PC Garanție 3 ani · COMPAQ
- Imprimante EPSON
- Copiatoare MINOLTA
- Seifuri
- Mobilier de birou
- Mașini de numărat bancnote
- Centrale telefonice SOLOMON

La prezentarea acestui cupon se va acorda o reducere de 5%, la comenzile ce depășesc suma de 10.000.000 lei.

891.891

Sunt în Arad, disponibilă!
Primele 20 secunde GRATIS!
Tarif / jumătate de minut: 7950 lei

ANUNȚ PUBLICITAR

În calitate de lichidator înscris în Registrul Comerțului Arad, firma UNIVERSAL PROCESS EQUIPMENT, Inc. cu sediul în Roosevelt, New Jersey, USA, reprezentată prin SC EXPERT SA ARAD, anunță scoaterea la vânzare prin licitație publică deschisă cu strigare a următoarelor active neadjudecate la licitațiile anterioare, aparținând societății ARCHIM SA Arad, cu sediul in România com. Vladimirescu, jud. Arad, tel. 057.233136, 057 230546, fax. 057 254527

Nr. crt.	Denumirea activului	Descriere sumară a activului sau bunurilor componente	preț pornire licitație total (mii lei)
1.	Fabricile de îngrășăminte inclusiv utilități	O instalație de amoniac KELLOGG de 300.000 to/an, o instalație de uree STAMICARBON Stripping cu capacitate de 420.000 to/an uree granulată și centrală electro-termică asociată, puse în funcțiune în anul 1983 și oprite pentru consevare în anul 1990 O instalație de amoniac KELLOGG de 300.000 to/an, o instalație de îngrășăminte complexe constând din: o fabrică de acid azotic de 480.000 to/an, o fabrică NPK de 285.000 to/an substanță activă și o fabrică de azotat de amoniu /nitrocalcar de 75.250 to/an substanță activă puse în funcțiune în 1977 și oprite pentru consevare în 1990. Instalațiile și stațiile de transformare și distribuție electrică, generare abur apă industrială și canalizare, toate instalațiile și clădirile auxiliare de depozitare, manipulare, transport îngrășăminte. Terenul aferent, instalațiilor chimice și de utilități inclusiv cota parte din căile de acces rutiere și ferate în suprafață totală de circa 455.000 mp.	54.893.165
2.	Fabrica de gaz inert/oxigen	Două linii de separare aer producând atât azot cât și oxigen tehnic și medicinal, inclusiv istalația de îmbuteliere, terenul aferent și cota parte din căile de acces rutiere și ferate	1.522.688
3.	Teren organizare șantier	O suprafață de circa 3.330 mp de teren în incinta ARCHIM fosta organizare de șantier, cu căi de acces rutier și ferate, ocupată în prezent de șantierul IMSAT.	40.320
4.	Batalul de nămol	O suprafață de circa 115.000 mp teren în afara incintei ARCHIM, amenajat pentru depozitarea și uscarea nămolurilor provenite de la instalațiile de tratare apă industrială	317.568
5.	Cămin nefamiliști 304 locuri	Construcție tip cămin nefamiliști P+3 amplasată în localitatea Vladimirescu, str. Gării, locuit doar la nivelul P.	284.731
6.	Cămin nefamiliști 225 locuri	Construcție tip cămin nefamiliști P+2 amplasată în localitatea Vladimirescu, str. Gării, nelocuit	199.398
7.	Stație de repompare cămine	Constă într-un bazin din beton și o stație de repompare acoperită pentru ape menajere și meteorice care se introduc în sistemul de canalizare al ARCHIM, deservind căminele de nefamiliști precum și blocurile de locuințe din zona coloniei de intervenție	60.461
8.	Cantina cu autoservire	Cantina cu autoservire de 1200/4 locuri în construcție P+1, având o suprafață utilă de 1050 mp, cu toate anexele necesare desfășurării activității specifice. Clădirea este amplasată în afara platformei ARCHIM lângă pavilionul administrativ	231.008
9.	Punct sănătate	Construcție independentă P+1, având o suprafață de 550 mp, cu dotări, mobilier și instalații necesare activității de dispensar de întreprindere. Clădirea este amplasată în afara platformei ARCHIM lângă pavilionul administrativ.	196.055
10.	Cabana DEBELAGORA	Construcție din piatră, cărămidă și lemn, Parter + Mansardă în suprafață de 56 mp, amplasată în Munții Zarandului, cota 485 m, în raza comunei Bârzava, la 62 km de Arad, accesibilă pe 55 km drum asfaltat (DN 7) și 7 km drum forestier. Terenul de sub construcție și anexe aparține Ocolului Silvic Bârzava.	34.000
11.	Batal plin de ape fosfoamoniacale	Iaz batal hidroizolat cu capacitatea de 150.000 mc, în prezent plin de nămoluri fosfoamoniacale, amplasat la circa 2 km de incinta ARCHIM, în Nordul digului de apărare al municipiului Arad și la Sud de DN 7	325.043
12.	Batal gol de ape fosfoamoniacale	Iaz batal hidroizolat cu capacitate de 150.000 mc, investiție terminată în anul 1990 și nepusă în funcțiune, amplasat la circa 2 km de incinta ARCHIM, în Nordul digului de apărare a municipiului Arad și la Sud de DN 7	2.699.238
13.	Teren și baraca tâmplărie	O suprafață de circa 2800 mp teren liber mobilat cu construcții provizorii, amplasat în imediata apropiere a activului „Cantina veche constructor" cu acces la cale ferată și drumuri interioare ARCHIM	64.722

Toate activele menționate cu excepția cabanei DEBELAGORA sunt amplasate în comuna Vladimirescu, jud. Arad, la circa 13 km de municipiul Arad, având posibilitatea de acces pe cale ferată, acces rutier (DN7) precum și acces cu tramvaiul urban.

Pentru activele 1, 2, 3, 4, și 13 vânzătorul deține **titlu de proprietate asupra terenului.**

Prețul de pornire menționat în tabelul de mai sus se referă la fiecare activ în integralitatea sa, cuprinzând atât mijloace fixe, piese schimb, unele obiecte de inventar necesare funcționării activului, căi ferate și rutiere în folosință exclusivă sau comună, precum și valoarea terenului aferent activului în folosință exclusivă sau comună. Prețul de pornire din tabel cuprinde deja o reducere acordată pentru oferirea tuturor bunurilor unui activ împreună. **Prețul menționat nu cuprinde TVA aferentă**, acesta trebuind să fie adăugat la prețul de adjudecare.

Bunurile pot fi vizitate la sediul societății ARCHIM în toate zilele lucrătoare, între orele 8,00 și 15,00, până în preziua licitației. În aceeași perioadă se pot consulta și documentațiile tehnice ale echipamentelor, precum și fișele de prezentare ale activelor cuprinzând: listele de imobilizări, utilaje și bunuri, descrierea sumară a acestora, precum și valoarea de inventar din care se poate calcula valoarea de pornire individuală în cazul în care comisia de licitație va aproba licitarea ca bunuri separate.

Licitația de vânzare a tuturor celor 13 active din anunțul publicitar va avea loc la sediul ARCHIM SA, în data de **2 Decembrie 1999, ora 10,00**, în ordinea din tabelul de mai sus.

Metoda de licitație este deschisă cu strigare, licitația desfășurându-se în conformitate cu prevederile Legii 99/99 titlul I, respectiv Normele Metodologice din HG 450/99 publicate în MO 295/24.06.1999. Pot participa la licitație persoane fizice și juridice române sau străine care îndeplinesc condițiile prevăzute în HG 450/99 și se depun până în ziua licitației adică 2 Decembrie 1999, orele 08.00, toate documentele prevăzute în Norme precum și garanția și taxa de participare la licitație.

Garanția de participare la licitație este de 5% din valoarea de pornire a licitației, pentru fiecare activ în parte. După desfășurarea licitației, garanția se restituie integral tuturor participanților, cu excepția celor selectați, cărora li se va deduce această garanție din prima plată a prețului după adjudecare. În caz de nesemnarea contractului de vânzare/cumpărare din vina cumpărătorului, garanția nu se restituie.

Taxa de participare la licitație, care trebuie plătită de către toți participanții și nu se restituie în caz de neadjudecare, este de 1.000.000 lei pentru fiecare participant și fiecare activ în parte.

Informații suplimentare cu privire la desfășurarea licitației se pot obține la sediul ARCHIM ori prin tel. 057 230546 sau 057 259740, și documentația de prezentare se poate consulta la sediul ARCHIM, zilnic între orele 8,00 și 15,00.

(4114735)

Whirlpool Electro Casnice
ADUCE CALITATE VIEȚII

Super ofertă

Liderul mondial în produse electrocasnice, revine pentru cei care apreciază calitatea din 15 Noiembrie cu o nouă ofertă senzațională. Pentru fiecare mașină de spălat Whirlpool model AWM 249 primești un cuptor cu microunde Whirlpool (AVM 504) gratuit.

Caracteristici AWM 249: 1000rpm, viteza de centrifugare reglabilă, sistem antișifonare, sistem de control al balansului, tratamente speciale inclusiv programe de clătire pe bază de înălbitori.

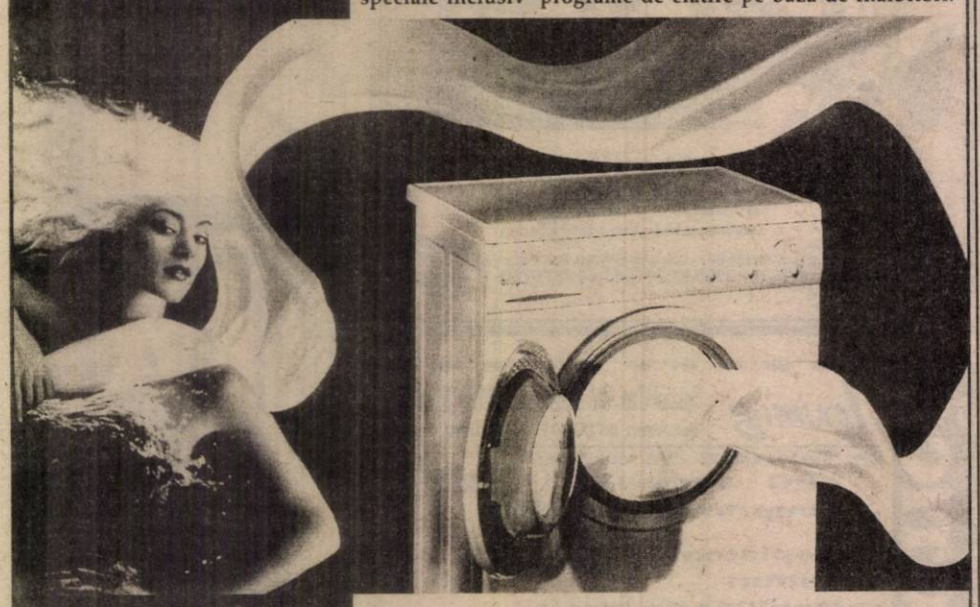

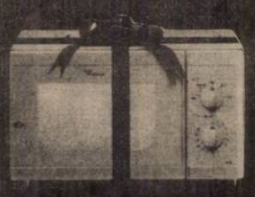

Vă așteptăm în magazinele:

Arad

Infoton - Str. Lucian Blaga, nr. 2;
Coraura - Bd. Revoluției, nr. 10.

Acum te bucuri de două ori mai mult de calitatea Whirlpool

*Oferta este valabilă în limita stocului disponibil

IPSO

JOHN DEERE

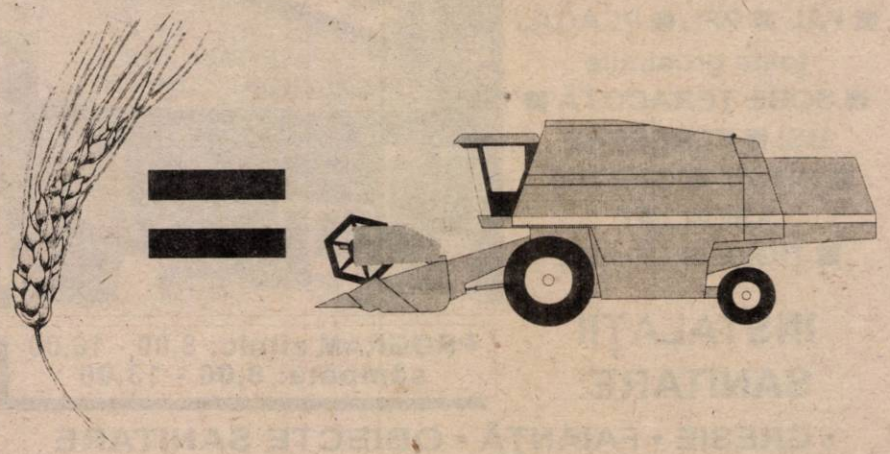

Transformați recolta în aur.
Schimbați aurul pe un utilaj John Deere.

9 luni perioada de grație, avans redus,
condiții speciale pentru agricultură.

IPSO S.A. - Str. Tudor Arghezi nr. 22, cod 70202, București.
Tel.: (01) 210.66.75; Fax: (01) 211.98.02

SUCURSALA ELECTROCENTRALE ARAD

Scoate la vânzare prin licitație publică deschisă, următoarele mijloace fixe disponibile:

- Mașină de scris mecanică - 2 buc.
- Televizor diamant tip 2108
- Cutie viteză ARO 243
- Caroserie ARO
- Punte spate ARO

Licitația va avea loc la sediul filialei din strada 6 Vânători FN, în data de 23.11.1999, ora 10.

Mijloacele fixe scoase la vânzare pot fi văzute la sediul filialei unde pot fi consultate și alte date tehnico-economice.

Relații suplimentare la telefon 223331 int. 265, 259.

Taxa de garanție este de 10% din prețul de pornire al mijlocului fix solicitat a fi cumpărat, iar taxa de participare este de 50 mii lei, care se achită la casieria unității Filialei până în ziua licitației.

(4114741)

ÎȚI PLACE CE VEZI?
SUNĂ ȘI ALEGE !!!

NOU PT. TINE

GRATIS 20 sec. 7250 lei 30 sec.

891 888

DACIA

la preț de fabrică!

S.C. „AUTOSERVICE CÂMPUL LINIȘTII" S.R.L.
Câmpul Liniștii, Nr. 1 (vizavi de Vama de interior Arad)
Telefoane: 247535; 092-388166;
092-826559; 092-701790

NOU!

VĂ MAI OFERIM

- înmatricularea autoturismelor cumpărate
- montăm profesional sisteme de alarmă
- echipăm autoturisme cu radiocasetofoane

PIONEER și BLAUPUNKT

(659243)

Ești o persoană cu DIABET ?

Fii INDEPENDENT!

Testează-ți singur glicemia cu GLUCOTREND®
SIMPLU, RAPID, CONFORTABIL

OFERTĂ SPECIALĂ 45* USD

Beneficiază de ea
între 14 noiembrie
și 31 decembrie

ACOPERIRE MAXIMĂ
Acum, în farmaciile din toată țara

* În lei la cursul zilei. Fără TVA

Relații la:
• București: 01/224 35 61 • Arad: 094 323 949
• Craiova: 094 334 854 • Cluj: 094 707 329 • Iași: 094 524 541
• Constanța: 094 202 899 • Tg. Mureș: 092 319 926
HELP LINE: 092 510 263

TOP DIAGNOSTICS
Tel./Fax: 01/224 11 83; 224 35 61; 224 35 63; 224 35 66
E-mail: topdiag@fx.ro

Roche

NOU

ROMANA srl

Arad str.Eroul Necunoscut nr.25 tel/fax:281.170
Arad str.Clujului-Bl.74 B parter tel:277.979
Chişineu Criş str.Înfrăţirii nr.92

ORAR
zilnic 8-17
sâmbăta 9-13

GRESIE FAIANTA, obiecte sanitare

GRESIE GLAZURATĂ PENTRU INTERIOR SI EXTERIOR
Grupa de uzura abraziva IV (trafic - intens)
Rezistenta la îngheţ ; conform ISO 10545-12

la pret de producător, de la

MONDIAL S.A. LUGOJ ■ O INTREPRINDERE Villeroy & Boch 1748

Conectează-te acum!

SIEMENS C10 49$
ERICSSON A1018s 59$
NOKIA 6150 239$

Conectare GRATUITĂ
+ 2 LUNI
ABONAMENT GRATUIT

NOI DĂM TONUL COMUNICAŢIILOR!

Infoton România
Lucian Blaga 2-4
tel.:057/281800

dealer autorizat CONNEX

Numai cu conectare la CONNEX şi în limita stocului disponibil; Preţurile nu includ TVA; Conectarea gratuită nu se aplică serviciilor de date şi fax; Primele 2 luni de abonament

S.C. ALFAR S.A.

cu sediul în Arad, Calea Zimandului, nr. 3

VINDE LA LICITAŢIE:

A. Conform H.G. 450/1999 art. 326, 327, următoarele active închise operaţional:
a - 26 ha de sere cu instalaţii de încălzire, identificate în 13 corpuri de 1 ha, 2 corpuri de 2 ha, 1 corp de 3 ha, 1 corp de 6 ha, în valoare totală de 6.246.857 mii lei, vandabile separat.
Lista detaliată valoric pentru fiecare corp de seră se consultă la societate.
b - Pavilion ciupercărie, 20 camere producţie cu instalaţii aferente, în valoare totală de 436.000 mii lei.
- Preţurile nu includ T.V.A.
- Activele sunt amplasate în incinta societăţii.
- Licitaţia va avea loc la sediul societăţii la data de 02.12.1999, ora 10,00.
- Caietele de prezentare pentru fiecare activ se pot procura de la societate, începând cu data de 15.11.1999, contra sumei de 250.000 lei.
- Taxa de participare este de 100.000 lei şi se achită la casieria societăţii până cel mai târziu în preziua licitaţiei, până la orele 15,00.
- Garanţia de participare este de 5% calculat la preţul fiecărui activ licitat.
B. Vinde la licitaţie conform H.G. 450/1999, art. 24, pc. 41-413, activul:
a- Hală industrială - oraş Curtici (lângă ZONA LIBERĂ).
- Preţ de pornire licitaţie 1.600.000 mii lei fără T.V.A.
- Data licitaţiei 02.12.1999, ora 10,00.
- Caietul de prezentare se poate procura de la sediul societăţii începând cu data de 15.11.1999, contra sumei de 250.000 lei.
- Taxa de participare este de 100.000 lei şi se achită la casieria societăţii cel mai târziu în preziua licitaţiei, până la orele 15,00.
- Garanţia de participare este de 5% din preţul de pornire.
Informaţii suplimentare la telefon 057/276127 (interior 134), sau 057/276101, d-na Mirela Dabici.

CORAURA

ZANUSI
DAEWOO
INDESIT NEI

B-dul Revoluţiei (vizavi de BANKPOST) Micălaca - Piaţa Soarelui (vizavi de Poştă)Tel. 259.373; 259.721; Fax: 259.884

- ♦ Baterii auto pt. autoturisme, camioane şi tractoare
- ♦ Aeroterme, radiatoare electrice cu ulei
- ♦ Sobă de încălzit pe butelie, convectoare
- ♦ Sobă de încălzit cu lemne şi cărbuni
- ♦ Sobe de gătit emailate cu ladă pt. lemne
- ♦ Sobe de gătit emailate şi tip cizmă
- ♦ Împletitură sârmă gard
- ♦ Împletitură sârmă cotarcă
- ♦Plasă rabitz
- ♦ Cazan pt. baie cu 2 surse (electric şi cu lemne)
- ♦ Hidrofoare, compresoare, pompe
- ♦ Incubatoare
- ♦ Drujbe
- ♦ Televizoare color
- ♦ Combine muzicale
- ♦ Maşini de spălat automate şi simple
- ♦ Frigidere, congelatoare
- ♦ Aragaze
- ♦ Gresie şi faianţă, adezivi pt. lipit şi rostuit
- ♦ Aracet, vopsele, diluanţi şi lacuri

NOU!

VIZITAŢI MAGAZINUL NOSTRU DESCHIS ÎN LIPOVA, VIS A VIS DE PIAŢĂ

Produsele: electrice, electrocasnice, uz gospodăresc şi agricol se vând şi cu

PLATA ÎN RATE, AVANS 0.

TRANSPORT GRATUIT ÎN ORAŞ, ÎN JUDEŢ, TRANSPORT GRATUIT LA CUMPĂRĂTURI MAI MARI DE 5.000.000 LEI.

(5213799)

WHIRLPOOL SIEMENS BOSCH ARCTIC GAIEŞTI

SC IZOLTA SRL

Str. Cocorilor nr. 4
tel. 289342

VINDE

- **CIMENT** la comandă **39.000 lei/sac**

La cantităţi mai mari de 5 t se asigură transport gratuit în oraş

- **B.C.A.** la comandă **600.000 lei/mc**
- Materiale construcţii
- Plasă gard
- Plasă rabitz
- Plăci azbociment import UCRAINA - preţ 57500 lei/buc.
- Cuie
- Vopsele şi altele
- Antigel concentrat - 21.000 lei/kg

Materiale hidroizolatoare (armătură poliester) marca PLUVITECH garanţie 10 ani la preţuri avantajoase

Executăm hidroizolaţii
Aşteptăm comenzile dvs.!

Depozit Cocorilor nr. 4 telefon 273706
Depozit Eftimie Murgu f.n. telefon 256589

(c.b.)

O prestigioasă banca internaţională

cu sediul în Arad, caută în vederea angajării:

1. SPECIALIST DECONTĂRI BANCARE

Cerinţe:
- studii superioare economice;
- cunoaşterea bună a limbii engleze;
- minim 2 ani experienţă bancară în domeniu;
- capacitatea de a lucra în echipă şi în condiţii de stress;
- acurateţe şi organizare în muncă;

2. CASIER

Cerinţe:
- studii medii (de preferinţă economice);
- experienţă de muncă în casierie de bancă;
- cunostinţe de limba engleză;
- capacitatea de a lucra în echipă şi în condiţii de stress;
- acurateţe şi organizare în muncă;

Se oferă:
- oportunitatea de a lucra într-un mediu bancar occidental;
- pachet de beneficii motivant;
- avantajul de a face parte dintr-o echipă în dezvoltare.

Dacă sunteţi interesat să lucraţi într-o echipă de profesionişti, trimiteţi urgent un curriculum vitae şi o scrisoare de intenţie pe adresa:

C.P. 11, O.P.25, Bucureşti sau Fax: (01) 224 12 49

Toate solicitările vor rămâne confidenţiale.

GIMAFOM INVEST S.R.L. CENTRU DE IMPORTATOR DIRECT

PARBRIZE

LUNETE GEAMURI LATERALE PENTRU ORICE TIP DE AUTOVEHICUL
ASIGURĂM GARANȚIE ȘI CALITATE LA MONTAJ (659298)

TIMIȘOARA, Str. Miresei nr.1, tel. 056/220496, 191660 ORAR: 8-17
ARAD, Central Service, tel. 057/251400 sâmbătă 9-14

Angajăm persoană pentru analiza și calculația costurilor de producție

Condiții: - studii superioare (inginer în domeniul textile, economist)
- experiența în domeniul textil
- cunoscător limba engleză.

Informații suplimentare la telefon: 25.05.05.
(974264)

CU TERRA CÂȘTIGI DE DOUĂ ORI !

Premii de 10 milioane lri fiecare lună cu produsele TERRA

TERRA

5 PREMII X 1.000.000 LEI

10 PREMII X 500.000 LEI

Regulament de participare la concurs:

Cumpără acum zahăr, orez sau gris TERRA, pune două ambalaje într-un plic și trimite-l pe adresa MIBO IMPEX, O.P. 8 C.P. 140 Arad, cu mențiunea "Concursul TERRA", sau pune plicul într-una din urnele pe care le vei găsi în magazine, pentru a participa la extragerea lunară, unde poți câștiga unul din cele 15 premii în valoare totală de 10 MILIOANE LEI !

Câștigătorii vor fi prezentați în mass-media locală.

Un produs MIBO IMPEX

România
Judecătoria Arad
Dos. exec. nr. 227/1999
Din data de 03.11.1999

În data de 24.11.1999, ora 13,00, la Judecătoria Arad, cam. 104, se vinde la licitație publică imobilul din Arad, str. M. Scaevola, bl. S-1, parter, apt. 17, proprietatea debitoarei S.C. ALISAR SRL Arad, cu prețul de strigare de 243.675.000 lei.
(4114701)

SOCIETATE NOUĂ DIN SECTORUL DEȘEURILOR METALICE

Caută un **RESPONSABIL DEPOZIT** cu experiență în gestionarea personalului
Se cere disponibilitate imediată
Se oferă tratament economic pe măsura capacității.
Telefon 094-778448.
(4114740)

S.C. CONAR S.A.

cu sediul în Arad, str. Bucegi, nr. 5

Angajează:

■ **INGINERI CONSTRUCTORI și INSTALATORI** pentru conducerea execuției lucrărilor civile și industriale, drumuri - poduri, instalații.
■ **MAIȘTRI cu EXPERIENȚĂ și INGINERI STAGIARI** în aceeași specialitate.
■ **DULGHERI** pentru lucrări în Arad și Timișoara.
Informații la telefon: 246700; 246900; 247913. Birou Personal.
(974259)

SC BAZA ATELIERE ȘI TRANSPORT SA ARAD

Str. Poetului nr. 131/A

ANGAJEAZĂ:

- vânzător (vânzătoare)

Informații la telefon: 273242, 289700, interior 117.
(974263)

LINFLEUR ROM

Anunță

ÎNCEPEREA SELECTĂRII PERSONALULUI MUNCITOR cu data de 15 noiembrie 1999, la sediul societății ARNETTA ROM din Arad, str. Independenței nr. 3.

Condiții:
- de preferință femei, cu experiență în confecții textile
- vârstă max. 40 ani
- cunoștințe pentru mașini triplok, simplă, UBERDEK, butonieră, aplicat nasture.
- școala minimă 8 clase

Informații suplimentare la telefon: 289244.
(9744249)

S.C. ROLAND PLUS S.R.L.

ARAD, STR. ANDREI ȘAGUNA NR. 38, TEL. 257323

VINDE:
- uși metalice (uși blindate) pentru apartamente;
- gresie, faianță import Spania, Italia, Iugoslavia;
- parchet, fag, stejar, carpen, tei;
- calorifere de aluminiu - "Global" import Italia;
- aplice tavan;
- adeziv pentru gresie, faianță;
- șapă autonivelantă;
- glet - interior și exterior;
- lambriuri și elemente de gard.

Program: Luni - Vineri: 8-17; Sâmbătă: 8-12
(974021)

VÂNZĂRI APARTAMENTE O CAMERĂ

Vând garsonieră cf. II, Micălaca, et. 4/4, fără probleme, toate îmbunătățirile, 8.000 DM. Telefon 235784, 092 308 400. (34848)

Vând apartament 1 cameră, renovat, 11.500 DM, central. Telefon 281124. (34981)

Vând deosebit de convenabil garsonieră cu îmbunătățiri, zonă centrală. Telefon 092 337 935. (35303)

Ocazie! 8.000 DM, apartament 1 cameră, balcon închis, îmbunătățiri, Micălaca. Telefon 210255. (34889)

Vând convenabil apartament 1 cameră, cf. I, et. III, Grădiște. Telefon 222050, 287051. (34736)

Vând garsonieră central, et. II, Praporgescu, 16.000 DM. Telefon 249806, 094 778 462. (35351)

VÂNZĂRI APARTAMENTE DOUĂ CAMERE

Vând apartament 2 camere, centru, str. Călimănești, et. 1/4, suprafață mare, 29.000 DM, negociabil. Telefon 235784, 092 308 400. (34848)

Vând apartament 2 camere, Micălaca, zona III, et. 4/4, acoperiș țiglă, decomandat, îmbunătățit, 18.000 DM. Telefon 235784, 092 308 400. (34848)

Vând apartament 2 camere, Confecții, bl. 12, sc. B, 10.000 DM. Telefon 092 295 340. (34941)

Vând urgent apartament 2 camere, decomandat, et. I, str. Piața Spitalului bl. 5, sc. C, ap. 3. Telefon 233146 și 094.513.335. (35076)

Vând apartament 2 camere, faianță, gresie, balcon închis, preț negociabil. Telefon 269213; 280550. (34749)

Vând urgent apartament 2 camere, central, 16.000 DM. Telefon 270872. (34921)

Ocazie! 15.500 DM, apartament 2 camere, decomandate, Vlaicu. Telefon 210555. (34889)

Vând apartament două camere, semidecomandat, zona Eminescu, bloc cărămidă, acoperiș țiglă, et. III, gaz, parchet, 21.000 DM. Telefon 231035 sau 094. 391.266. (34271)

Vând apartament 2 camere, etaj I, parchetat, balcon închis, bloc contorizat, Micălaca (lângă restaurant „Orizont"). Telefon 245115, orele 17-23. (35154)

Ocazie! Vând apartament 2 camere, Vlaicu, 9.800 DM. Telefon 270834. (34826)

Vând apartament 2 camere, îmbunătățit. Telefon 273628. (35336)

Vând apartament 2 camere, Alfa, et. 4 (cu acoperiș țiglă), parchet, gresie, preț 14.200 DM. Telefon 249806, 094 778 462. (35351)

VÂNZĂRI APARTAMENTE TREI CAMERE

Vând apartament 3 camere, et. IV, Alfa, îmbunătățit, decomandat, 15.000 DM. Telefon 257946. (35002)

Vând urgent apartament 3 camere, zona Polivalentă, et. 4/4. Telefon 256329. (35270)

Vând apartament 3 camere, Vlaicu, îmbunătățiți, preț negociabil. Telefon 092 407 876, 245134. (35296)

Vând apartament 3 camere, Iuliu Maniu, îmbunătățit. Telefon 253326. (34921)

Vând apartament 3 camere, 300, et. I. Telefon 270872. (34921)

Vând apartament 3 sau 6 camere, decomandate, Alfa. Telefon 258920. (35225)

Vând apartament 3 camere, Alfa, 15.500 DM. Telefon 253326. (34921)

VÂNZĂRI APARTAMENTE PATRU-CINCI CAMERE

Vând urgent apartament 4 camere, decomandat, et. I, aranjat occidental, zonă liniștită, 2 balcoane închise, bl. 715, contorizat, preț negociabil. Telefon 094 661 161. (35226)

Ocazie unică! Vând apartament 4 camere, Micălaca, et. 6/6, 14.000 DM. Telefon 263578. (35253)

VÂNZĂRI CASE

Vând casă cu spațiu comercial, 1.000 mp, 68.000 DM. Telefon 092 292 559. (34873)

Vând casă mare, la cheie, construcție 1997, Micălaca, 230.000 DM. Telefon 092 292 559. (34873)

Vând casă 4 camere, încălzire centrală, în Vladimirescu, zonă centrală, cuptor pentru patiserie german, preț negociabil. Telefon 514207. (34546)

Vând casă în Lipova, zona Piața Decebal, convenabil. Telefon 092 257 420. (34819)

Vând casă nouă cu etaj, parter 80% gata, grădină mare, Chișineu Criș, str. Dragoș Vodă nr. 2. Telefon 521186. (4113181)

Vând în Batania (Ungaria, județul Békés), casă particulară, confort, telefon, anexe gospodărești, grădină, str. Damjanich, nr. 83; 32.000 DM. Telefon 0036/0668-457-142, sau la adresă. (35145)

OCAZIE! VÂND CASĂ toate utilitățile, suprafața 900 mp. Telefon 092.239.471; 256543 - până la ora 16.

Vând casă central, parter - privatizat; etaj - apartament. Telefon 234862. (35181)

Vând casă tip vilă, cartier Subcetate, str. Radu de la Afumați nr. 26/A, cu: apă, canalizare, încălzire gaz. Telefon 057/280704; 092.778.625. (34969)

Ocazie! Vând casă în Zăbrani, grădină 4.000 mp + spațiu comercial + brutărie sau schimb cu apartament + diferență. Informații Șagu, telefon 167, nr. 466. (35219)

Vând casă mare și grădină, sat Nadăș nr. 115 și sălaș mare aproape de sat. Telefon 276125, 094 600 332. (35121)

Vând casă cu grădină mare, localitatea Zimand Cuz nr. 112. (35012)

Vând casă tip vilă, 170 mp, încălzire centrală proprie gaz, 58.000 DM; casă mică 100 mp, 28.000 DM sau amândouă cu 80.000 DM, str. Grigore Alexandrescu nr. 42. Telefon 256661, 288686, 223117, 094 785 866. (35273)

Vând casă cu curte, 400 mp, mobilier. Telefon 092 599 416. (35277)

Vând casă 3 camere, curte, grădină mică. Telefon 270854. (35037)

Vând casă, tot confortul, comuna Vladimirescu, negociabil. Telefon 255981; 092.284.409. (34701)

Vând o vilă pe str. Trimfului nr. 6, imediat ocupabilă, 3 dormitoare, salon, 2 băi, bucătărie, antreuri și terasă închisă. Telefon 210338, 092 811 149. (34907)

VÂNZĂRI SPAȚII

Vând spațiu ultracentral, situat în curte, suprafața 135 mp. Telefon 276898. (35265)

VÂNZĂRI AUTO

Vând piese „Skoda"-105, 120 din dezmembrare. Informații telefon 273972, după ora 16. (35346)

Vând convenabil Dacia 0 km, orice model, livrare imediată. Telefon 094.391.896. (34618)

Vând Dacii 0 km, noi, orice tip. Telefon 094 157 830. (33801)

Vând avantajos ANVELOPE auto noi și folosite, de camion, diametru: 17,5; ARO, Jeep 15,16; autoturisme 12, 13, 14, 15, 16, 17 țoli. Telefon 259339; 563027. (4113081)

Vând camion Scania 10 tone, cu remorcă 18 tone. Telefon 273492. (34803)

Vând Oltcit alb, 1989, CIV, înmatriculat firmă. Telefon 266010, 262834. (34814)

Vând BMW 524 TD din 1986 (sau variante), stare ireproșabilă, motor, caroserie rezervă. Telefon 092 495 640, 287144. (34811)

Vând Renault 21 Nevada, 1991, benzină, injecție. Telefon 094 698 849; 279651. (35027)

Vând Dacia Breck vișiniu metalizat, an 1995, stare perfectă de funcționare. Telefon 094.855.838. (35132)

Vând Audi 80, catalizator, 7.900 DM, 1700 cmc. Telefon 281124. (34981)

Vând Mercedes Diesel Cobra Break, fabricație 1981, cu CIV, în stare bună de funcționare. Telefon 562806, mobil 093 207 538. (35283)

Vând urgent TV 35. Relații la Vârfurile, familia Miclean, telefon 188. (35251)

Vând microbus VW 8+1 locuri, an 1981, CIV, VT 2000, non profit, motor 1600 cmc benzină, 3.000 DM. Telefon 223595. (35106)

Vând tractor U-650 și utilaje agricole, stare foarte bună. Telefon 256189; 272284; 092.247.941. (35210)

Vând tractor U-650 cu plug, stare bună. Telefon 092.479.339. (35215)

Tractor de vânzare, în stare funcționare, localitatea Chier nr. 524. (35238)

Vând TV 35, an fabricație '93, motor Brașov, roți duble. Telefon 285102. (35299)

Vând Oltcit, 1990, garaj autorizat, foarte convenabil. Telefon 258920. (35225)

Vând TV izotermă, roți duble, stare bună. Informații Rănușa nr. 128. (3042232)

Vând Dacia 1310, an 1995, 3.400 DM, negociabil. Telefon 210837. (35307)

Vând Dacia 90, 2.600 DM negociabil. Telefon 238425. (34550)

Vând tractor U 650, înmatriculat 1995. Informații localitatea Gurba, nr. 262. (2055844)

Vând microbuz VW Caravelle Turbo Diesel, 1986, preț avantajos. Telefon 257826; 094.697.599. (35147)

Vând tractor MTZ stare de funcționare și combină recoltat porumb pe un rând. Telefon 411186, Felnac, după ora 20. (34967)

OCAZIA SFÂRȘITULUI DE MILENIU! Noiembrie, decembrie, tarif unic 195 dolari, numai prin MISTRAL AUTO. Viză, transport, plecări târg Utrecht, garaje specializate, posibilități repatrieri. Sunați și vă convingeți! Telefon 01.321. 08.62. (f. 0974261)

Vând telescoape pentru orice tip de autovehicul. Telefon 469113. (35332)

(Continuare în pagina 15)

(Urmare din pagina 14)

Vând Dacia 1300, an fabricație 1980, preț negociabil. Telefon 562829. (4113093)

Vând Mercedes 250 Diesel, an fabricație septembrie 1992, înmatriculat persoană fizică, în stare excelentă, alarmă, jenți Al, central. Telefon 094 616 315. (35345)

VÂNZĂRI ELECTRO

Vând TV COLOR en-gros, en-detail, gamă diversificată, prețuri minime; garanție. Telefon 289456; 092.239.242.

Vând toată gama de telefoane mobile, sigilate. Telefon 094 267 307 sau 094 882 403.

Vând TV stereo, teletext, bandă largă. Telefon 211491. (35316)

Vând ladă frigorifică, stare excepțională. Telefon 211491. (35316)

Vând mașină spălat automată 1.000.000 lei; TV color 930.000 lei; ladă frigorifică 1.400.000 lei, ofer garanție. Telefon 259339; 563027. (4223081)

Vând TV color Philips, Nokia, Grundig, stereo, teletext. Telefon 264004. (34747)

Vând TV color, deosebite, carcasă plastic. Telefon 259353. (35084)

Vând CÂNTARE ELECTRONICE și CASE MARCAT FISCALE avizate Ministerul Finanțelor. Telefon 272727. (34781)

Vindem o gamă mare TELEVIZOARE COLOR stereo; convenabil. Telefon 280260; 211213, orele 10-20. (35330)

Vând toată gama de frigidere, second-hand. Telefon 270622. (34103)

Vând diferite telecomenzi pentru televizor (165.000 lei), video, satelit, transformatoare linii. Telefon 092 368 868. (mp)

Vând toată gama de piese pentru frigidere casnice și comerciale. Telefon 270622. (34103)

Vând TV color, 1.000.000-2.000.000 lei, garanție 6 luni. Telefon 244904, orele 9-17. (35334)

VÂNZĂRI DIVERSE

Vând (închiriez) garaj autorizat, zona Vlaicu-Făt Frumos, 1.200 DM. Telefon 235784, 092 308 400. (34848)

Vând en-gros HAINE second - hand GERMANIA, peste 20 sortimente. Telefon 289456, 092.239.242.

Vând: COTURI și BURLANE FUM; PLASĂ GARD zincată, orice dimensiuni; PLASĂ RABITZ și CUIE CONSTRUCȚII, str. Vrabiei nr. 4. Telefon 289997, 094.558.552. (27190)

Vindem avantajos mobilier comercial (rafturi, pulturi, birouri, dulapuri vestiar); agregate frigorifice (vitrine, dulapuri, camere, congelatoare); cântare 10, 100, 500 kg; scări, cărucioare, grătare lemn, etc. Informații telefon 281060 și 281036. (34129)

Vând termotekă Ocean - Beretta, 24 kw, 1.000 DM. Telefon 259854; 094.600.332. (35119)

Vând POMI FRUCTIFERI, localitatea Dorobanți, nr. 86. Telefon 535058. (34720)

Vând coltar nou și ceas taxi. Telefon 094 629 471. (34873)

Vând cazan țuică, nou, 170 litri, motor trifazic 7,5 KW/1440 rotații. Telefon 094.698.849; 279651. (35027)

Vând ouă prepeliță (medicament, reproducție) cu instrucțiuni. Telefon 289966, 248064. (35080)

Vând societate comercială cu activitate „casă de schimb valutar" (modificabilă). Telefon 094 661 161. (35226)

Vând dozator de bere, 2 brațe, import Italia + 10 butoaie Arbema, preț deosebit. Telefon 094 600 332. (35121)

Vând garnitură hol, șifonier, mașină cusut. Informații telefon 263271, 265241. (35224)

Vând feliator pâine și mașină cornuri. Informații telefon 057-269938. (35237)

Vând termoteka Beretta Combi, 24 KW, în cutie sigilată, preț 1.000 DM. Telefon 210631. (35261)

Vând garaj metalic, zona Fortuna și cu plata în rate. Telefon 092 638 593. (35261)

Vând plasă sârmă zincată, cantități mari. Telefon 246910. (34679)

Vând proteză străină pentru picior drept gambă 1/3; preț negociabil. Localitatea Mândruloc, nr. 325. (35095)

Vând EUROBOLȚARI termoizolanți cu garanție: 300x 250x200, 3.600 lei/buc; 1 mc-240.000 lei. Telefon 281491; 092.381.750. (34834)

Vând două iepe sure 8 ani, localitatea Secusigiu nr. 306, telefon 194. (34998)

Vând combină muzicală, fotolii, oblecte de uz casnic, haine la kilogram, TV color. Telefon 251237. (35023)

Vând LEMNE FOC TĂIATE, orice cantitate, servire promptă. Telefon 214010. (35343)

Vând usturoi de toamnă, la preț de 6.000 lei/ kg, negociabil. Telefon 473270. (3041811)

CUMPĂRĂRI TERENURI, IMOBILIARE

Doresc să cumpăr teren intravilan, maximum 300 mp (numai zonă centrală). Telefon 092 684 643. (35153)

Cumpăr urgent garsonieră, confort I. Telefon 270872. (34960)

CUMPĂRĂRI DIVERSE

Cumpărăm orz, grâu furajer, orzoaică, porumb, recolta 1999, plata la ridicare. Telefon 065/163885; 094.789.037. (0974228)

Cumpăr porumb și grâu. Telefon 094 772 259. (35234)

Cumpăr porumb boabe și știuleți, plata la recepție. Telefon 094 784 568. (34894)

Cumpăr, vând, acțiuni: Astoria, Feroneria, Astra Vagoane. Telefon 094.693.516. (35281)

CERERI ȘI OFERTE DE SERVICII

Angajăm VÂNZĂTOARE pentru raion confecții, cu pregătire în specialitate, vârsta 18-30 ani. Telefon 281731. (35092)

SOCOM „PIELARUL" ARAD angajează CONFECȚIONERE fețe încălțăminte, calificate (mașiniste, la masă). Informații telefon 236116 sau la sediul societății din str. Ghiba Birta nr. 16, Arad. (35120)

Angajez BARMANĂ. Telefon 092.735.983. (35220)

„ZADE" angajează CONFECȚIONERE TEXTILE cu și fără experiență, str. Bogdan Voevod nr. 1. Telefon 272661. (34029)

SOCIETATE COMERCIALĂ angajează VÂNZĂTOARE, BUCĂTAR, AJUTOR de BUCĂTAR și MUNCITOARE necalificată. Telefon 254473. (35308)

SC „FORTUNA" SRL angajează personal calificat pentru postul de: 1. VÂNZĂTOR - GESTIONAR, vârsta maximă 35 ani, cunoștințe tehnice generale; 2. RESPONSABIL MARKETING - studii superioare în domeniu, vârsta maximă 30 ani, carnet conducere, stagiul militar satisfăcut. Telefon 276808; 270637, orele 14-16. (34426)

„FARES" angajează GESTIONAR FACTURIST. Condiții: cunoștințe operare PC, vârsta maxim 40 ani, garanții imobiliare. Informații telefon 275246, orele 16-21. (35350)

„FARAON" angajează CONFECȚIONERE cu salarizare bună și sigur. Telefon 250921. (35353)

PRESTĂRI SERVICII

Școala de șoferi, col. RUSU LUCIAN, face înscrieri. Telefon 283696. (35259)

TRANSPORT rapid, ieftin și comod SZEGED (Metro, Cora). Informații 092.605.721. (35252)

ASIGURĂM toate serviciile pentru PRESCHIMBAREA PERMISULUI de CONDUCERE. Telefon 281968. (34548)

HIDROIZOLAȚII la acoperișuri! Garanție 10 ani. Telefon 094.855.838 sau 270711. (35131)

REPARĂM MAȘINI SPĂLAT automate, domiciliu; sudăm cuvele. Telefon 259146; 094. 241.398. (34745)

Repar ieftin FRIGIDERE, LĂZI, CONGELATOARE, garanțial, deplasare gratuită. Telefon 092.417.397. (35328)

RECTIFICĂM ARBORI COTIȚI în incinta Autoservice Micălaca. Telefon 262098. (35337)

DIVERSE

Noua ȘCOALĂ MANECHIN CRISTINE selectează TINERET, în 20 noiembrie, ora 14, DISCOTECA LASER. Telefon 094 697 781. (35354)

SOCOM „PIELARUL" ARAD, organizează licitație în data de 24 noiembrie 1999, ora 9, pentru închirierea SPAȚIULUI situat în Arad, B-dul Iuliu Maniu nr. 15-17, în suprafață de 285 mp. Informații la telefon 236116 sau 250429. (35120)

SC „INKPEN" SRL cu sediul în Arad, str. Abrud nr. 96, bl. 128, ap. 11, dorește să obțină autorizație de mediu pentru depozit de cosmetice și dulciuri Fundy situat în Arad, str. Bârsei nr. 41. Prezentul anunț constituie și acordul vecinilor în cazul în care nu se depun contestații. Eventualele contestații se pot depune la Agenția de Protecția Mediului, B-dul Dragalina nr. 16, Arad. (35166)

VÂND și ACHIZIȚIONEZ MOBILĂ FOLOSITĂ, regim de Consignație. Telefon 094.803. 094. (f)

SC „D & DAN" SRL, Ineu, solicită autorizație de mediu pentru următoarele puncte: market „EL-PADRINO" Ineu, str. Republicii nr. 31-35; magazin en gros și en detail Ineu, str. Republicii nr. 28; Bar de zi, localitatea Sălișteanr. 18. Eventualele contestații se pot depune la Agenția de Protecția Mediului Arad, B-dul Dragalina nr. 16. (2055846)

CITAȚII

Se citează numiții Stoia Ioan Mircea și Stoia Mariana Elena cu domiciliul necunoscut la B.N.P. Lia Feier cu sediul în Ineu, str. 1 Mai nr. 4, ap. 2, la data de 1 decembrie 1999, ora 8,30 în vederea dezbaterii succesiunii în cauza dosar nr. 372/ 99 privind pe defuncta Moțiu Sofia, decedată la 14.03.1996, fostă cu ultimul domiciliu în comuna Târnova nr. 259. (3042346)

Numitul Toma Nikoară cu ultimul domiciliu în Mișca județul Arad se citează la Judecătoria Chișineu Criș în ziua de 23.11.1999, ora 8, pentru proces de uzucapiune. (4114758)

TURISM

Câștigi un milion de lei cu

ATLASSIB

Călătorești cu autocarele noastre moderne în Europa:

GERMANIA, AUSTRIA, FRANȚA, ITALIA, SUEDIA (plecări zilnice).

BELGIA, OLANDA, DANEMARCA, ANGLIA, FINLANDA, NORVEGIA, SPANIA, PORTUGALIA, UNGARIA, IUGOSLAVIA și poți fi un călător câștigător!

NOU! Reduceri de tarife în luna NOIEMBRIE! Reduceri suplimentare pentru: elevi, studenți, pensionari și grupuri. B-dul Revoluției nr. 35, telefon 251871, 252727; Autogara, telefon 270562.

O poartă deschisă spre EUROPA. (c)

FIRMĂ GERMANĂ vă oferă călătorii rapide în GERMANIA, cu microbuze. Informații telefon 281498. (35338)

NOU!!! REDUCERI DE PREȚURI

„Pletl"

vă oferă:

zilnic spre Germania

PASSAU - REGENSBURG - NÜRNBERG - HEILBRONN - STUTTGART - KARLSRUHE - HEIDELBERG - WÜRZBURG - FRANKFURT - MAINZ - GIESSEN.

SERVICII: călătorie în autocare noi, moderne; 2 bagaje gratuite; însoțitoare de bord; o masă caldă în Ungaria.

Informații și înscrieri la AGENȚIILE PLETL: ARAD, telefon 057-252291; LIPOVA, telefon 057-561377, telefon 057-563011; TIMIȘOARA, telefon 056-200119; LUGOJ, telefon 056-359651; REȘIȚA, telefon 055-224904. (c.)

SCHIMBURI

Schimb apartament 3 camere, et. III, Alfa cu similar: Vlaicu, Micălaca, parter înalt. Telefon 258920. (35225)

ÎNCHIRIERI

Închiriez (ofer) apartament și casă (ne)mobilat(ă). Telefon 235784, 092 308 400. (34848)

Doresc să închiriez locuință (ne)mobilată. Telefon 235784, 092 308 400. (34848)

Închiriem spații comerciale pentru magazine, depozite, producție, etc. Telefon 281060 și 281036. (34128)

Închiriez spații comerciale și depozit pe Calea Lipovei nr. 113, vizavi Restaurant Flora. Telefon 092 921 103. (34880)

Dau în chirie spațiu pentru un birou (zona Intim - lângă Gospodarul). Telefon 092.684. 643. (35153)

Iau în chirie apartament 2-3 camere, standard occidental. Telefon 094.364.030. (35152)

Iau în chirie spațiu comercial: central, Piața Spitalului sau Vlaicu. Telefon 094.364.030. (35150)

Caut să închiriez garaj în zona Vlaicu, Piața Agroalimentară. Telefon 244044. (35233)

Ofer spre închiriere apartament 3 camere, et. I, Banu Mărăcine. Telefon 220132; 270623. (35278)

Închiriez apartament 2 camere Vlaicu, 80 DM. Telefon 275238. (35275)

Dau în chirie garaj bl. 716, Micălaca, convenabil. Telefon 265273. (35020)

Ofer spre închiriere spațiu comercial central în Chișineu Criș. Telefon 520664. (411186)

Ofer spre închiriere garsonieră cf. I, mobilată. Telefon 233678. (35348)

PIERDERI

Pierdut legitimație de călătorie eliberată de Universitatea de Vest din Timișoara pe numele Orosan Cristina. O declar nulă. (35325)

Pierdut legitimație nr. 16600, eliberată de SC IMAR SA pe numele Ardai Ferencz. O declar nulă. (35352)

† DECESE †

Cu sufletul zdrobit de durere anunțăm încetarea din viață, după o scurtă și grea suferință, la numai 36 de ani, a fiului și fratelui nostru drag,

IOVUȚA T. VIOREL.

Înmormântarea va avea loc azi, 15 noiembrie 1999, ora 14, din str. Cibinului nr. 10. Familia Iovuța, veșnic îndurerată.

† SERVICII FUNERARE †

POMPE FUNEBRE

NON-STOP (la orice oră)

str. M. Eminescu nr.4, (vizavi Cinema Mureșul), telefon 211929 sau 094.537.715.

Vă oferim articole: sicrie, lenjerie deces, cruce și servicii (spălat, îmbrăcat și îmbălsămat) la preț minim și calitate deosebită. OFERTĂ: sicriu, lenjerie, cruce-730.000 lei: Transport în localitate GRATUIT. Suntem producători renumiți în țară și străinătate, nu simpli comercianți. (c)

SC „NOSFERATU" SRL

str. Ghiba Birta nr. 26, telefon 270437; 094.554.874.

NON - STOP

SERVICII FUNERARE COMPLETE.

Sicrie, respete, cruci, îmbălsămat, spălat, îmbrăcat, prosoape, batiste, panglică, baticuri, catafalc, sfeșnice, steag doliu, coroane, jerbe, colaci, cozonaci, colivă. ORGANIZĂM POMENI!

PENTRU PENSIONARI REDUCERE 10%.

OFERTA: sicriu + respete + cruce = 750.000 lei.

GRATUIT: transportul sicriului la domiciliu, intermediem obținerea actelor de deces, fotovideo, fanfară.

NOU! Punem la dispoziția clienților noștri CAPELA. (c.)

† CONDOLEANȚE †

Cu durere și regret am condus-o pe drumul fără întoarcere, pe bunica mea,

CHIRIAN GHIZELA.

Nu te voi uita niciodată, „buni GHIZI"! Nepoata DIANA. (35347)

Ne rugăm pentru odihna sufletului celei care a fost cuscra noastră,

CHIRIAN GHIZELA.

Familiile: Tat, Nicula și Gruia din Hălmăgel. (35347)

Asociația de proprietari str. Clușca nr. 12 aduce un ultim omagiu vecinei lor,

CHIRIAN GHIZELA.

Sincere condoleanțe fiului îndoliat! (35347)

Suntem alături de verișorul nostru, Puiu Chirian, în aceste momente grele pricinuite de decesul mamei sale,

CHIRIAN GHIZELA.

Sincere condoleanțe din partea familiei Bătrân Nelu și Rodica. (35347)

Un ultim omagiu fostei noastre cumnate și mătușă,

CHIRIAN GHIZELA.

Dumnezeu s-o odihnească în pace! Familia Buzna Draghina și Monica. (35347)

Transmitem sincere condoleanțe colegului, prietenului și fostului vecin, Puiu Chirian, în aceste momente triste pricinuite de decesul neașteptat al mamei sale,

CHIRIAN GHIZELA.

Dumnezeu s-o ierte și s-o odihnească! Familia Adoc Nicu, Brîndușa și Alina. (35347)

Mulțumim tuturor celor care au fost alături de noi, în greaua pierdere suferită prin decesul celui care ne-a fost soț, tată și bunic,

GHERDĂU PAVEL.

Dumnezeu să-l odihnească! Soția Aurelia, fiicele: Mirela și Mihaela cu familiile, în veci nemângâiați.

Nu pot să cred că a sosit clipa despărțirii de tine, scumpul meu frate,

DORI.

Vei rămâne veșnic în inima mea! A ta soră dragă, Nicoleta. (35339)

Dragă DORI ai fost pentru noi ca un fiu și frate. Acum, odată cu despărțirea ne îndreptăm gândurile către Dumnezeu și dorim să te odihnești în pace! Nenea, Felicia și Ghiță. (35340)

Nu te vom uita niciodată, dragă

DORI.

Radu, Nico și Boțu. (35341)

Asociația bl. 510 aduce un ultim omagiu celui care a fost administrator,

GRAMA IOAN

și transmite sincere condoleanțe familiei îndoliate. (35349)

Colectivul U.M. 01380 este alături de domnul lt. col. Grama Nicolae Valer, la greaua încercare provocată de pierderea tatălui său. Sincere condoleanțe familiei îndoliate! Dumnezeu să-l odihnească!

Suntem alături de colegul nostru lt. col. Grama Nicolae Valer, la marea durere pricinuită de moartea tatălui său drag. Sincere condoleanțe! Familiile: Jula și Raizi.

Întregul personal al Batalionului mixt Româno-Ungar de menținere a păcii este alături de familia lt. col. Nicolae Grama în greaua încercare pricinuită de moartea tatălui său. Condoleanțe familiei îndoliate! (35355)

Sincere condoleanțe familiei lt. col. Nicolae Grama la dispariția tatălui său, din partea familiei lt. col. Avram Cătănici. (35356)

† COMEMORĂRI †

Trist și repectuos omagiu celor care au fost

DORA și NICOLAE TEODORESCU,

la împlinirea a 3 ani și respectiv 6 luni de la trecerea lor în eternitate. O lumânare și o rugăciune din partea lui: Corina, Raluca și Nelu. Dumnezeu să-i odihnească în pace! (35272)

Astăzi, când ar fi trebuit să-ți spunem „La mulți ani!" scumpa noastră

BUȚ

LILIANA ANCA,

îți ducem la mormântul tău, florile tristeții și ale durerii și rugăm pe bunul Dumnezeu să te odihnească în pace! În veci nemângâiați soțul și copiii. (35263)

Scumpa noastră

LILI BUȚ,

azi, cu inima plină de durere și ochii plini de lacrimi, în loc de „La mulți ani!" rugăm pe bunul Dumnezeu să te ierte și să te odihnească în pace! Nu te vom uita niciodată! Florica, Eugen și Alina. (35263)

La 15 noiembrie se împlinesc 6 ani de când

SABĂU MARIA

a plecat fără întoarcere din lume. Dumnezeu să o odihnească în pace! Soțul Pavel, nepotul Darian, fiica Dana și ginerele Sighi, din Germania. (35300)

Deși au trecut 2 ani de când dintre noi ai plecat, nu te putem uita, draga noastră mamă și soacră,

MARIA BÂC.

Fiul AUGUSTIN cu soția FLORICA. Dormi în pace, suflet blând! (35344)

COOPERATIVA DE CREDIT GURAHONȚ - BANCA POPULARĂ

O bancă a tuturor...

◆ La inițiativa unor oameni de bună credință se naște o unitate de vis

În anul 1952, la inițiativa unor oameni de bună credință, printre care am putea aminti pe: Gheorghe Șerb - preot, Viorel Vesa, Aurel Mera și alții, a fost înființată Cooperativa de Credit „Crișana" Gurahonț. În timp, populația din zonă cunoaște această unitate sub diferite nume: Cooperativa de Credit „Crișana" Gurahonț, Banca de Credit Gurahonț, Banca populară Gurahonț.

Din anul 1996, în baza Legii 109/1996, Cooperativa de Credit „Crișana" Gurahonț a dobândit personalitate juridică devenind „Cooperativa de Credit Gurahonț - Bancă populară". Conform articolului 2 din Legea 109/1996 „Cooperativa de Credit se constituie pe principiul asocierii libere, nediscriminării, funcționând în mod democratic.

● UN PERSONAL CU EXPERIENȚA DESERVEȘTE ZECI DE MII DE LOCALNICI

Cooperativa de Credit Gurahonț - Banca populară, are un număr de 3.900 de membri cooperatori, desfășurându-și activitatea în opt comune și 47 de sate. După cum urmează:

- agenția **Almaș**, deservește comunele **Almaș** și **Dieci**, cu satele aparținătoare
- prin unitatea de la centru, se deservesc comunele **Gurahonț**, **Pleșcuța** și **Brazi**, cu satele aparținătoare
- agenția **Vârfurile** deservește **Vârfurile** și satele aparținătoare
- agenția **Hălmagiu** deservește comunele **Hălmagiu** și **Hălmăgel** cu satele aparținătoare.

● UN PATRIMONIU SOLID CREAZĂ O GARANȚIE SIGURĂ

La data de 1 noiembrie a.c., Cooperativa de Credit Gurahonț - Banca populară are un patrimoniu extrem de solid care, în condițiile zilei de astăzi, înseamnă foarte mult. Atât sediul central din Gurahonț cât și toate agențiile aparținătoare au sedii proprii, utilate și modernizate la nivelul cerințelor actuale. Toate acestea sunt dotate cu 5 calculatoare (P.C. 586, Pentium), xerox, fax, mașină de numărat bani cu program și detector de bancnote false, un autoturism, case de bani sigure și sistem de alarmă, performante.

● ACTIVITATEA COOPERATIVEI DE CREDIT - BANCA POPULARĂ GURAHONȚ, ÎN CÂTEVA CUVINTE

La ora actuală, Cooperativa de Credit Gurahonț - Banca populară desfășoară următoarele activități: acordare de împrumuturi, ca fiind activitate de bază. La această unitate s-au acordat împrumuturi numai cu dobânzi fixe pe întreaga perioadă contractată, indiferent de inflația existentă. Banca populară acordă împrumuturi de până la 50 milioane lei pe familie sau în funcție de garanțiile constituite. Perioada de restituire a împrumutului este de până la 24 de luni. Cooperativa de Credit efectuează și o protecție socială pentru persoanele cu venituri mici, acordându-le împrumuturi cu 15% sub dobânda practicată de orice unitate bancară la plafoane de un milion de lei.

Pentru o mai bună înțelegere dăm un exemplu: se acordă un milion lei, pe timp de 10 luni, cu o dobândă fixă de numai 297.000 lei.

- se efectuează depuneri pe termen de 1, 2, 3, 6, 9, 12 luni cu dobânzi fixe pe termenul stabilit
- asigurări de bunuri mobile și imobile
- asigurări sociale de sănătate
- conturi personale
- vindem și cumpărăm acțiuni prin societatea de Valori Mobiliare **Eldain Vest S.A. Galați**
- conturi organizații obștești

● BANII NOȘTRI SUNT NUMAI AI NOȘTRI!

În decursul a 47 de ani de activitate, Cooperativa de Credit Gurahonț - Banca populară și-a creat o credibilitate foarte mare în rândul cetățenilor, prin serviciile pe care le-a făcut, prin operativitatea specifică și în special prin corectitudinea salariaților.

Datorită autonomiei pe care o are, Cooperativa de Credit Gurahonț - Banca populară îi asigură pe membrii săi de garantarea tuturor depunerilor pe care le au datorită plasării lor în împrumuturi numai în raza de activitate. Banii sunt gestionați de con-

MARCU SARAC, președintele Cooperativei de Credit Gurahonț - Banca Populara

ducerea cooperativei neluând drumul către județ sau capitală, respectivii bani intrând în bugetele familiilor, rudelor, vecinilor sau consătenilor, prin împrumuturile solicitate.

Până la această dată nu există nici un debitor insolvabil și nici nu s-a ajuns cu clienții în instanțe judecătorești sau executări silite.

● „E O BANCĂ FOARTE CREDIBILĂ..."

Aflați în preajma sediilor Cooperativei de Credit - Banca Populară, am stat de vorbă cu câțiva clienți fideli ai instituției. Dl. ing. **Vasile Rasovan**, Hălmagiu spunea: „E nemaipomenit faptul că

oamenii sunt serioși. Faptul că au o dobândă fixă e un lucru foarte important. Aici în zonă sunt peste 800 de membri cooperatori. Sunt mai mulți cei care scot credite decât cei ce depun bani."

Ing. **Elena Nicola** patroana firmei S.C. Nicolena Comp SRL Gurahonț: „Din 1995 am firmă particulară. Colaborez încă de acum 15 ani cu Cooperativa de Credit. Îmi place că e o Bancă foarte credibilă. Cu ajutorul lor mi-am făcut și o casă. E bine că dobânzile sunt fixe, iar oamenii ce lucrează la acestă Bancă sunt înțelegători. Aștept cu nerăbdare să-mi deschid contul deoarece în viitor, am auzit că se vor deschide conturi și pentru agenții economici."

ȘERB IONEL - contabil șef

Ileana Lazăr, Vârfuri: „Cu ajutorul Cooperativei plătesc asigurările pentru sănătate. Dar și depun bani, având garanția că aici banii pot fi bine păstrați...".

Cantemir Dărău, secretarul Primăriei Gurahonț : „Este foarte necesar să existe o Bancă populară. Ea se adresează populației și oferă condiții bune pentru creditarea familiilor cu venituri mici. Banca populară a avut o dezvoltare puternică și rapidă. În doi ani s-au deschis o mulțime de agenții. Cererile sunt onorate cu promptitudine, dobânzile sunt fixe, în comparație cu alte Bănci. La Banca populară se găsesc condițiile cele mai bune."

Anuța Trânc, Almaș: „Sunt niște oameni cumsecade, au foarte mulți clienți, am doar cuvinte de laudă la adresa lor. Și în ceea ce privește dobânzile sunt foarte mulțumită. Și eu m-am împrumutat. Dânșii au fost prompți cu cererea mea."

Ing. **Gheorghe Florea**, primar Gurahonț - „Unitatea Băncii Populare din Gurahonț reprezintă o garanție pentru toți cei cărora se adresează, astfel încât chiar îi îndrum să lucreze cu încredere cu Cooperativa de Credit - Banca Populară Gurahonț."

În final, spunând că Banca populară este una dintre cele mai serioase instituții bancare românești, am dorit să aflăm și punctul de vedere al celui care conduce cu succes această instituție, domnul **Marcu Sărac**, președintele Cooperativei de Credit Gurahonț - Banca Populară: „Conducerea unei astfel de unități de gradul unu impune din partea unui președinte multe sacrificii și o serioasă pregătire profesională. Consider că Banca populară este o șansă pentru toți locuitorii acestei zone. Cetățenii au ajuns să-și împlinească visele cu ajutorul acestei unități, ei având o situație materială mai bună după o colaborare cu Banca noastră. Unitatea pe care o conduc se adresează atât celor care au o situație financiară bună cât și (mai ales) oamenilor de rând care nu-și pot permite să ramburseze credite de la alte Bănci, cu dobânzi mari și instabile. Cu ambiția și cunoștințele mele manageriale, împletite cu experiența d-lui contabil șef, **Șerb Ionel**, vom ridica și menține această Bancă cu agențiile sale la nivelul cerințelor, într-un continuu progres."

Toate acestea fiind spuse, putem concluziona că într-adevăr e o șansă pentru locuitorii din preajma Gurahonțului să aibă la ei acasă o instituție atât de serioasă - **Cooperativa de Credit Gurahonț - Banca Populară!**

SORIN GHILEA
ALEXANDRU HERLĂU
Foto: **VIOREL MUSCA**

BANCA ROMÂNĂ PENTRU DEZVOLTARE
GROUPE SOCIÉTÉ GÉNÉRALE
Sucursala Județeană ARAD
Bd. Revoluției nr. 5-7
Telefon 253280

ADEVĂRUL

COTIDIAN INDEPENDENT ARAD

Anul XI, nr. 2850

Marți, 16 noiembrie 1999 ● 16 pagini ● 2000 lei ● e-mail: adevarul@arad.ro

BRAT Publicație auditată în semestrul I 1998. Tiraj mediu zilnic vândut: 35.948

WEST BANK
ARAD, B-dul Revoluției nr. 88
TELEFON: 284.888; FAX: 285.202
BANCA COMERCIALĂ WEST BANK S.A. acordă dobânzi avantajoase la depozitele la termen ale persoanelor fizice (suma minimă 500,0 mii lei)
1 lună - 50%
2 luni - 51%
3 luni - 53%

TERAPIA DE ȘOC - REFORMA COMPROMISĂ A ROMÂNIEI

Nu există nici un stat de drept, nu există nici un motiv care să-ți justifice păstrarea guvernării, în condițiile în care țara e în colaps total, când autoritatea instituțiilor statului nu mai e respectată, iar guvernanții nici măcar între ei nu se iau în seamă din lipsă de respect reciproc. În asemenea condiții, când cuțitul se răsucește adânc, tot mai adânc în trupul omului, când speranța a făcut loc disperării, când guvernanții sfidează, de la înălțimea opulenței, orice revendicare, ne găsim în fața unui paradox, a absurdului dus la limitele sale extreme. „Dacă voi nu mă vreți, eu vă vreau" ar fi spus Lăpușneanu, dar nu mai suntem în secolul al XVI-lea, ci într-un stat care se vrea de drept, în care puterea actuală a venit la guvernare prin alegeri libere, prin voința poporului. Or, tocmai acel popor care a ales-o nu o mai suportă, pentru că programele și reforma la care s-a angajat a adus țara în situația existentă. Nemulțumită, explozivă, sărăcită, falimentară economic, social și moral. Orice încercare, după trei ani de guvernare, de escamotare a greutăților și dificultăților, de a arunca pisica moartă în „curtea lui Văcăroiu" nu mai poate avea credibilitate. Și cu toate acestea, actuala coaliție, mai ales PNȚCD, prin câțiva reprezentanți desemnați, ca psihopați, continuă să vorbească de „găurile negre" moștenite de la Văcăroiu. Aceleași „găuri negre" se mențin și în prezent și nu știm dacă chiar sunt găuri negre, ci ne pun alții să le denumim așa. Iar noi facem sluj cu surâsul pe buze.

Îmi amintesc că pe timpul guvernării PDSR-iste opoziția, cu Coposu în frunte și cu actualii handicapați erau prezenți pe la toate mitingurile sindicaliste, plus la cele organizate de Alianța Civică și nu-i scoteau pe foștii guvernanți din comuniști, neo- și criptocomuniști, acuzându-i de toate relele care sunt în țară, de faptul că datorită blocării reformei nu primim credite externe și nu suntem integrați în organismele internaționale, în special euroatlantice. Aici se impun câteva adevăruri: pe timpul lui Văcăroiu, în România se trăia ceva mai bine, întreprinzătorii mici și mijlocii au fost încurajați și atunci a luat ființă majoritatea acestor unități private, protejate printr-o fiscalitate decentă. Tot atunci România a încheiat niște tratate onorabile cu vecinii, mult mai onorabile decât cel cu Ucraina, prin care renunțăm la denunțarea Pactului Ribbentrop-Molotov și cedăm acestei mari țări ultra-naționaliste Bucovina și sudul Basarabiei. Mergând mai departe, am fost primiți în Parlamentul Europei și am fost primii care am semnat parteneriatul cu NATO și altele.

D. ZAVOIANU

(Continuare în pagina 5)

Din cauza lipsei încălzirii

ȘCOALA GENERALĂ DIN SÂNICOLAUL MIC ȘI-A ÎNTRERUPT CURSURILE

În școală a rămas doar directorul

Foto: ONORIU FELEA

★ Părinții sunt revoltați ★ Prima sesizare scrisă s-a făcut în iulie ★ Se încalcă legea cu bună știință?

Pag. 2

SC Arterm are un nou director

pag. 4

Ieri a început aplicația Batalionului mixt româno-maghiar

SCENARIUL VIZEAZĂ MENȚINEREA PĂCII ÎNTR-O ȚARĂ SUD-EST EUROPEANĂ

Pag. 3

UȘI ȘI FERESTRE DIN ALUMINIU ȘI P.V.C. GEAM TERMOPAN
ALGLASS
MOBILIER LA COMANDĂ
FIRME ȘI RECLAME
STR ROȘIORI 26
TEL/FAX/ 057/289053

CU TERRA CÂȘTIGI DE DOUĂ ORI!
TERRA
5 PREMII X 1.000.000 LEI
10 PREMII X 500.000 LEI
Premii de 10 milioane în fiecare lună cu produsele TERRA
Detalii în magazine.

PREȚURI DECENTE la tâmplărie din ALUMINIU
SERGIU-GEANINA
Vă oferă
● Tâmplărie aluminiu din import și românești
● P.V.C. și geamuri termopan
● Rolete și jaluzele
Telefon: 279699; 092292559
Arad, Str. Voinicilor, Nr. 34.

Pag. 6

Pe terenurile Diviziei D S-A DESCHIS SEZONUL LA VÂNAT... ARBITRI!

Pag 11

UȘI ȘI FERESTRE DIN PVC ARMAT GEAM TERMOPAN
Profile TROCAL Germania
SATLINE
Tel-fax: 251461
094 507211
Arad B-dul I.Maniu bl.26 ap.1

CONSILIUL JUDEȚEAN ARAD
CABINET PREȘEDINTE

DISPOZIȚIA Nr. 208

din 15 noiembrie 1999

privind convocarea Consiliului Județean Arad în ședință extraordinară

Președintele Consiliului Județean Arad,

În temeiul prevederilor art. 65 alin. 2 din Legea nr. 69/1991 a administrației publice locale republicată,

DISPUNE:

Articol unic: Consiliul Județean Arad se convoacă în ședință în data de 18 noiembrie 1999, ora 12,00, cu următoarea

ORDINE DE ZI:

1. Proiect de hotărâre privind repartizarea sumelor defalcate din impozitul pe salarii pentru subvenționarea energiei termice livrată populației, conform O.U.G. nr. 161/1999.

PREȘEDINTE,
DAN IVAN

CALENDAR

▼ Astăzi, Soarele răsare la ora 7 și 6 minute și apune la ora 16 și 55 de minute.

▼ Au trecut 319 zile din acest an. Au mai rămas 46 de zile până în anul 2000!

▼ **Praznicul zilei: Biserica Ortodoxă**: Sf. Ap. și evanghelist Matei; **Biserica romano-catolică**: Stanislan; **Biserica greco-catolică**: Sf. Ap. și Ev. Matei

A venit BARZA!

Arad: Horna Alexandra Florina, Cozachievici Andrei George, Steop David Alexandru, Moisi Mirela, Buftea Beniamin Gabriel, Rusu Mirabela, Pavel Alexandra Melinda, Mal Octavia, Rebenciuc Marius Gabriel, Ciobanu Florin

HOROSCOP

Marți, 16 noiembrie

BERBECUL (21.03-20.04). V-ați fixat niște obiective foarte îndrăznețe, dar pentru că aveți încredere în forțele proprii, nici nu concepeți să nu le atingeți.

TAURUL (21.04-20.05). Perspectivele sunt favorabile și deocamdată nu se întrevede nimic care v-ar putea împiedica să obțineți ceea ce v-ați propus în plan profesional.

GEMENII (21.05-20.06). Acum este momentul pe care l-ați așteptat atât de mult, când autoritatea dvs. poate fi pusă în evidență, atât la serviciu sau școală, cât și în familie.

RACUL (21.06-22.07). Aveți grijă să nu depășiți măsura, iar prin gesturile pe care le comiteți să nu jigniți pe cineva.

LEUL (23.07-22.08). Nu contați în acțiunile pe care la întreprindeți pe noroc și nici pe sprijin din partea planetelor. Acum obstacolele trebuie învinse doar prin forțe proprii.

FECIOARA (23.08-22.09). Varianta propusă de dvs. pentru rezolvarea unei chestiuni de ordin profesional nu duc la rezultatul dorit. Căutați altă soluție.

MOCHETA
Arad, Piața Gării
Telefon 235221
Vinde și montează mochetă la prețuri cu o reducere de 10-20%

BALANȚA (23.09-22.10). Prietenii doresc să vă aibă alături de ei cât mai mult, lucru pe care vi-l doriți și dvs., dar neavând atâta timp la dispoziție, vă va fi imposibil că acceptați toate invitațiile care vi se fac.

SCORPIONUL (23.10-21.11). Dacă sunteți singur și v-ați dori pe cineva alături, puteți încerca să reluați relația cu fostul partener. Cu siguranță nu vi-a scăpat faptul că ține cu tot dinadinsul să se împace cu dvs.

SĂGETĂTORUL (22.11-21.12). Aveți atâtea idei fixe și le va fi foarte greu celor din jur să vă convingă că, având în vedere situația existentă, ele nu ar putea fi materializate acum.

CAPRICORNUL (22.12-19.01). Este timpul să eliminați sursele necazurilor dvs., iar pentru aceasta trebuie să vă concentrați mai mult asupra problemelor familiale și a celor financiare.

VĂRSĂTORUL (20.01-19.02). O bună informare duce la stabilirea unui plan corect de acțiune. Lucrările începute cu mai mult timp în urmă trebuie finalizate, pentru a nu depăși termenul acordat.

PEȘTII (20.02-20.03). Veți avea, azi, parte de serioase probleme, mai ales din cauza temperamentului dvs. vulcanic. Cei din jur nu sunt dispuși să accepte tonul pe care le vorbiți și vă vor pune la respect.

„ADEVĂRUL" VĂ ASCULTĂ

La telefonul dimineții, 280944, între orele 9,00-12,00

* **S-a pierdut un buletin.** În apropierea Inspectoratului de Stat pentru Handicapați a fost găsit un buletin de identitate într-o copertă neagră. Actul este pe numele de Hrabal Maria, care este rugată să se prezinte la redacția ziarului nostru, între orele 9,00-12,00, pentru a reintra în posesia buletinului.

* **Mărfuri scumpe.** Dl. Curilă Petre ne semnalează că la magazinul pensionarilor „Economat" nu se găsesc de nici unele: sare, ulei, ci numai carne scumpă. Tot acolo zahărul costă 8400 de lei. Dl. Curilă ne spune „în Piața Catedralei la o gheretă un kilogram de zahăr costă 8200. De ce la noi e mai scump? S-au dl. Neagu vrea să ne ajute să ne stricăm cât mai repede pensia?"

SORINA AMBRUȘ

La telefonul după-amiezii, 280003, între orele 15-18

* **8000 de lei, pentru o informație falsă!**

Dacă ROMTELECOM-ul ne pune la dispoziție un serviciu special e normal să-l folosim. Chiar dacă costă! Este vorba de 951 - Informații speciale la care a sunat duminică, între orele 14-15, dl. **Robea Gheorghe**, din Arad, tel. 285145. Domnia-sa a dorit să știe care este farmacia de serviciu. I s-a spus că cea din Piața Avram Iancu. Pentru aceasta a fost taxat cu 8000 lei. Cel puțin așa i-a răspuns doamna de la 951. Doar că, informația a fost falsă. Deplasându-se la fața locului, soția d-lui Robea, avea să găsească farmacia închisă. De serviciu era o alta. **„Am sunat-o pe doamna în cauză și i-am spus că nu e normal, să nu fim informați corect. În loc să-și ceară scuze, mi-a închis telefonul în nas. E normal ca ROMTELECOM-ul să-și facă bani pe informații false?"** întreabă dl. **Robea.** Nu zicem că nu...

Redactor de serviciu, DANA LASC

METEO

Vremea va fi rece. Cerul va fi variabil, dar se va înnora în cursul după-amiezii. Spre seară și în cursul nopții, local se vor semnala precipitații mixte. Izolat vor fi condiții de polei. Vântul va sufla în general moderat din sector nordic.

Temperaturi maxime: 2 la 5°C; Temperaturi minime: -3 la +1°C.

Meteorolog de serviciu, CARMEN ȘARGA

Au plecat dintre noi

Budai Leontin David (1999), Iovuța Teodor Viorel (1963), Csomor Victoria (1910), Dumuț Maria (1911), Taraș Aurelia (1931), Valasutean Palaga (1943).

UTILITARE

▪ PIEȚE, TÂRGURI

Astăzi este zi de piață la Sebiș, Almaș, Apateu, Semlac, Sântana, Șilindia, Vârfurile. Târguri săptămânale se desfășoară astăzi la Chișineu Criș, Almaș, Șilindia și Vârfurile (sat Avram Iancu - Tăcășele).

Mâine, miercuri, va fi zi de piață la Pâncota, Beliu, Buteni, Șiclău, Macea, Vânători, Pecica, Șiria și zi de târg la Beliu și Buteni.

▪ FARMACIA DE SERVICIU

În noaptea de marți spre miercuri este de serviciu, cu program non-stop, Farmacia **„Gențiana"**, Aleea Muncii, bl. 5, telefon 288777.

Farmacia **„Sinapis"**, Bd. Revoluției nr. 88, lângă Noul Stil, telefon **282369** și și **„Noua Farmacie"**, strada Andrei Șaguna nr. 15, telefon **948**, sunt de serviciu cu program non-stop.

▪ CONSULTAȚII ȘI TRATAMENTE CU PROGRAM NON-STOP

Cabinetul „Apollonia", situat la parterul blocului din spatele Casei Albe (zona Gării), str. Miron Costin nr. 13, sc. A, ap. 1, tel. 251225, efectuează tratamente injectabile (intramuscular și intravenos), aerosoli, E.K.G., ecografie și analize laborator.

▪ CABINET STOMATOLOGIC

Cabinet stomatologic privat, Bd. Revoluției nr. 62 (vizavi de Biserica Roșie), telefon **256665**, deschis zilnic între orele 8,00-12,00 și 14,00-20,00.

▪ ÎNTRERUPERI DE CURENT

În municipiu: **Marți:** Str. Poetului, Agricultorilor, Bd. Revoluției, 24-38, Coposu Bl. L1, L8, L9, L10, Bd. Antonescu Bl. 2-4, 11, 14 16/26. **Miercuri:** SC Lucas Wiring Sistems L.T.D. ROAMNIA SRL.

Din cauza lipsei încălzirii

ȘCOALA GENERALĂ NR. 7 DIN SÂNICOLAUL MIC ȘI-A ÎNTRERUPT CURSURILE

Părinții sunt revoltați

Vestea șocantă care ne-a ajuns la urechi suna cam așa: „la Școala Generală nr. 7, din Sânicolaul Mic, s-au întrerupt cursurile." Credeam că este o alarmă falsă însă, din păcate, sesizarea ne-a fost confirmată de către directorul școlii în cauză, **Viorel Ignat: „Cursurile au fost suspendate pe o perioadă nelimitată. Până acum făceam cursuri de 30 de minute, pauze de cinci minute încercând să comprimăm programul. Din nefericire câțiva dintre copii ni s-au îmbolnăvit și sub presiunea părinților elevilor am fost nevoiți să întrerupem cursurile!".**

Toate acestea s-au întâmplat din cauza punctului termic al liceului care s-a defectat. Mai precis cazanele de încălzire. Acestea trebuie înlocuite și pentru aceasta Primăria a alocat pe data de 22 octombrie, 59 de milioane. Acești bani urmau să intre în contul Inspectoratului Școlar Județean (I.Ș.J). În urma unei licitații câștigate de firma ANDROMEDA nu mai rămânea decât ca aceasta să execute lucrarea. **„Dar firma nu s-a apucat de lucru, deoarece invoca lipsa banilor. Ori minte directorul, ori banii «s-au împotmolit undeva pe drum»"** ne spunea dl. **Ignat**. Tot dânsul a continuat, după două strănuturi zdravene (nici directorul școlii nu a scăpat de răceală...): **„Cei de la firma executantă ne-au spus că vor ajunge banii pentru cele două cazane și pentru manopera lucrării."**

*** Prima sesizare scrisă s-a făcut în iulie**

Prima informare scrisă pe adresa I.S.J.A. a fost făcută de către cei de la Generală 7, în luna iulie. La aceasta „departamentul tehnic" al Inspectoratului „transferă" două cazane defecte de la Șc. Gen. nr. 3, pentru ca din cele patru cazane defecte să se încropească două bune... O decizie aberantă și o cerință pe măsură. **„Ca și cum ai pune doi inspectori «slabi» să facă cât unul bun"**, ne spunea cineva care a dorit să-și păstreze anonimatul.

*** De ce nu s-a plătit la timp?**

Primăria a aprobat suma de 59.081.000 lei pentru Șc. Gen nr. 7 în data de 22.X. 99. **„La data de 01.XI. 99 s-a deschis creditul. De la acea dată Inspectoratul Școlar Județean putea să efectueze plata"**, ne-a declarat purtătorul de cuvânt al Primăriei Arad, Gabriel Moldovan. Licitația pentru firma care va executa lucrarea s-a făcut pe 02.XI.99. Reparația și înlocuirea cazanelor se va face abia sâmbătă 20.XI.99. Asta și pentru că nu s-au găsit cazane după cum ne spunea d-na inspector general **Maria Pașcalău.** Deși abia astăzi se va efectua plata. Și cum fără bani firma Andromeda a refuzat să lucreze... În tot acest timp copiii au „înghețat" de frig și au pierdut zile de școală importante.

*** Când se vor recupera zecile ore de curs?**

În prima săptămână de școală nu s-au efectuat ore de curs. După aceea s-au făcut ore „comprimate" pentru ca, în acest fel, copiii să sufere cât mai puțin timp. Începând de ieri, cursurile au fost sistate la Generală 7. Acest lucru este aproape sigur că va mai dura toată săptămâna.

– Când vor recupera elevii aceste zeci de ore lipsă? Sâmbetele? Duminicile? De Crăciun? De Revelion? Vor reuși să recupereze cei din clasa a VIII-a materia până la examenul de capacitate?

*** Se încalcă legea cu bună știință?**

Cele două cazane aflate pe inventarul Școlii generale din Sânicolaul Mic (nr. 7) coincid cu cele care au fost la Școala generală nr. 3. Firma producătoare poartă emblema aceluiași oraș: Mediaș. Din păcate nici unul din cele patru nu au reușit să reziste nici măcar două ierni. Acum se dorește cumpărarea unor cazane din țara vecină, Ungaria. Motivația este simplă: se presupune că acestea ar fi mai bune. Cu toate acestea Legea 36/99 (art. 56) prevede următoarele: **„Instituțiile publice finanțate din fonduri publice sunt obligate să facă achiziții din oferta românească."** Doar în cazul în care nu există oferta cerută pe piața românească legea dă posibilitatea unei achiziții externe. Ne abținem de la orice fel de comentarii lăsându-vă pe dumveavoastră să judecați cum e mai bine.

OLIMPIU BULZAN

CINEMATOGRAFE

Dacia: Capcană pentru hoț (SUA) 9,30; 11,45; 14; 16,30; 19

Mureșul: Halloween H 20 - După 20 de ani (SUA) 10; 12; 14; 16; 18

Arta: Mama vitregă (SUA) 15; 17; 19

Sala mică: Picat din cer (SUA) 15,30; 18

Progresul: Sfera 17 (SUA)

DACTILOGRAFIE

Casa de Cultură a Municipiului Arad anunță înscrieri la următoarele cursuri: dactilografie și lucrări de secretariat.

Înscrierile se fac zilnic, la sediul instituției din str. Gh. Lazăr nr. 1, între orele 10-13. Informații la telefon 211918.

Acum ai de unde ALEGE, la CEL MAI MIC PREȚ!

O gamă completă de telefoane GSM, la prețuri de excepție cuprinse între 39*-99* USD

Telefoane GSM: PHILIPS TWIST;BOSCH com608; ALCATEL ONE TOUCH EASY;MOTOROLA d520; SIEMENS S10;ERICSSON 688;PANASONIC G520; SONY CMD-C1;NOKIA 5110 și alte telefoane.

Alege Oferta Media Set** împreună cu oferta CONNEX

CONECTARE GRATUITĂ 2 LUNI ABONAMENT GRATUIT ***

ACUM ȘI ABONAMENT CONNEX START 5$/LUNĂ

* Prețurile nu conțin TVA, Numai cu conectare la CONNEX
** Oferta valabilă până în data de 30.11.1999
*** Prima și a doua lună de abonament

MediaSet MEDIA SET - Calea Aurel Vlaicu, Bl.8, Parter Tel:210545;211544;092976769

dealer autorizat CONNEX

Cooperativa de Credit Banca Populara MINERVA

acordă următoarele dobânzi pentru depozitele la termen:

1luna - 64%
3luni - 67%
6luni - 69%
9luni - 69%
12luni - 69%

La cererea clientului dobânda se poate capitaliza.

DEPOZITELE SUNT ASIGURATE !

Acordăm in sistem C.A.R. credite în regim de urgență 48 ore

credite in regim normal - 1 luna cu dobanda anuala 22 %

credite pentru achizitionare bunuri cu dobanda anuala de 50%

Informații la agenția din Arad Piața Spitalului de copii, bl. H - parter (lângă "Gospodarul") sau la tel/fax 057 / 255229

CURSURI DE CONSULTANȚĂ AGRICOLĂ

Continuând organizarea pregătirii specialiștilor săi din teritoriu, **Oficiul Județean de Consultanță Agricolă din Arad organizează în aceste zile,** un nou curs de perfecționare profesională pentru consultanții din zona de câmpie a județului nostru.

Cursul este organizat împreună cu Fundația Româno-Austriacă „Semănătorul" din Sighișoara și se bucură de participarea și expunerile susținute de specialiști în extindere și consultanță agricolă din Austria.

C. S.

CURSUL VALUTAR*

VALORI ÎNREGISTRATE IERI, 15 NOIEMBRIE 1999

Denumirea valutei	BNR	BCR		BRD		Banca Transilvania		Banca Agricolă		BIR		Bursa neagră	
		C	V	C	V	C	V	C	V	C	V	C	V
Dolar	17341	17250	17400	17240	17380	17100	17350	17200	17550	17250	17460	17200	17300
Marca germană	9143	9049	9313	9050	9217	9100	9230	9050	9300	8885	9210	9200	9300

PREȚUL AURULUI

BANCA NAȚIONALĂ. **Pentru gramul de aur de 24K:** prețul cu ridicata - 162.763 lei, iar prețul de achiziție - 146.486 lei. Prețuri valabile ieri.

PIAȚA NEAGRĂ - Aur 14 K cumpărare: 95.000 lei/g, vânzare: 105.000 lei/g.

Aur 18 K cumpărare: 120.000 lei/g, vânzare: 130.000 lei/g.

Fără supărare:

UNDE (NE) ESTE... PROTECȚIA CONSUMATORILOR?

Nici nu s-a „așezat" bine ultima majorare a prețului la energia electrică, că o alta se „înghesuie" deja la orizont împreună cu veșnica motivație a mai - marilor din domeniu cum că „trebuie... aliniat prețul la devalorizarea leului". Și uiteașa, din aliniere în aliniere, **nicidecum în favoarea consumatorului (a se citi: CETĂȚEANULUI) de rând, bun platnic!** - am ajuns deja să nu mai știm pe unde să scoatem cămașa cu majorările de tarife, majorări pentru care la noi, în România, nu există nici un fel de compensări (doar promisiuni!) la salarii ori pensii (ca în multe țări europene chiar învecinate) și care mai „îndulcesc", cât-decât cheltuielile.

Picătura zilei

S-o spunem pe aia dreaptă: de la „revoluție" încoace au apărut, ca ciupercile și la noi, tot felul de asociații, oficii și fundații pentru protecția câinilor și pisicilor; vacilor, găinilor și-a altor ființe bipede și animale partrupede (urmează șoarecii și șobolanii, că-s prea mulți și să nu pățească care-cumva-ceva la înghesuiala!), dar **n-am auzit - deși am sperat! - să se fi creat sau să fie prins în vreun proiect de ordonanță de urgență spre a fi creat vreun oficiu sau vreo asociație care să militeze, cu rezultate palpabile, pentru siguranța vieții fiecărui cetățean român, a fiecărui consumator, apărându-l, protejându-l de frica plăților tot mai mari la apă rece și caldă, încălzire, curent electric, gaze naturale, telefoane și câte și mai câte, care le înghit, aproape de tot, pensiile și salariile.** (Asta într-un caz încă fericit, când nu rămân datori la fel și fel de regii hrăpărețe, dar rămân în situația de a nu mai avea din ce trăi!) Și altfel, românii au început, în masă, să renunțe la apă, la gaze, la căldură, la curent electric îndreptându-se încet-încet dar sigur, din nou spre stadiul de animal: nespălați, nemâncați, aruncați în stradă, bolnavi, etc.

Ori, despre un asemenea gen de protecție a consumatorilor - oricum, sunt câteva milioane bune la această oră în țară, sărăcite și îngrozite de imaginea sumbră a zilei de mâine - nu poate fi vorba? Atunci, domnilor guvernanți, fluturați victoriile „reformei"! Aplauze!

CONSTANTIN SIMION

Ieri a început aplicația Batalionului mixt româno-maghiar

SCENARIUL VIZEAZĂ MENȚINEREA PĂCII ÎNTR-O ȚARĂ SUD-EST EUROPEANĂ CUPRINSĂ DE HAOS

Ieri la Arad a început aplicația comună a armatelor române și maghiare prin Batalionul mixt de menținere a păcii. La deschiderea oficială care a avut loc în incinta unității militare din Subcetate au participat generalul de brigadă Costache, prim locțiitor al comandantului trupelor de uscat, omologul său maghiar, generalul Ferencz Györössy, alte oficialități militare române și ungare. Din partea autorităților civile, la ceremonie au fost prezenți primarul Aradului, avocatul Valentin Neamț și primarul orașului Hodmezővásárhely, episcopul Aradului P.S. Timotei Seviciu, reprezentantul Ordinului Minoriților din Arad. Din partea I.J.P. Arad, a participat, ca de obicei când e vorba de o acțiune româno-maghiară colonelul Ioan Ulică, adjunctul comandantului.

Din luările de cuvânt ale celor prezenți, am reținut că această aplicație a militarilor români și maghiari poate fi un bun exemplu și pentru politicienii din cele două țări. De asemenea, a fost apreciată colaborarea foarte bună dintre cele două armate.

Trecând la prezentarea propriu-zisă a aplicației, să spunem că ea se numește Opening Windows Ro-1999 și va dura cinci zile, vineri fiind programată încheierea.

În cadrul acțiunilor de comandament întreprinse doar pe hartă, vor fi folosite semnalizările NATO iar în comunicații limba engleză. Scenariul creat este fictiv și vizează o țară din sud-estul Europei, pe malul Mării Negre, numită Colo. În această republică imaginară, situația e gravă, haosul domnind peste toate domeniile vieții. La putere se află o dictatură militară care s-a aliat cu opoziția însă nu pot menține ordinea în țară. Misiunea Batalionului mixt româno-maghiar este de a menține pacea și ordinea în această țară, și de a reface unele structuri distruse. Ca o curiozitate, granițele republicii imaginare Colo, sunt pe munții Carpați, teritoriul ei fiind format din Oltenia, Muntenia, Dobrogea și Moldova. Stranie coincidență!

Foto: AL. MARIANUȚ

În încheiere să mai spunem că pentru încheierea acestui exercițiu, adică pentru vineri, a fost lansată invitația de a participa, președinților României și Ungariei, Emil Constantinescu și Arpad Göncz. Nu există încă vreo confirmare. De la colegii din presa maghiară am aflat că președintele Göncz e foarte posibil să nu participe, dar așteptându-se venirea primului ministru Viktor Orban. De asemenea, oficialitățile militare prezente au făcut precizarea că nu există nici o supervizare din partea NATO a acestui exercițiu. Vom reveni cu amănunte pe parcursul desfășurării aplicației.

ȘERBAN POPESCU

Obrăznicia unor controlori

Din capul locului trebuie să spunem că suntem absolut de acord că sunt necesare controalele de bilete pe mijloacele de transport în comun. Cel puțin într-o societate ca a noastră... Cu o singură condiție: persoanele angajate pentru aceasta să aibă un comportament civilizat.

Din păcate, de prea multe ori, în tramvai sau autobuz asistăm la scene de-a dreptul penibile, când domnii controlori își permit să bruscheze, să jignească călătorii. Chiar fiind fără bilet, credem că sancțiunea trebuie să fie una pecuniară și nu de alt fel. Bunăoară, pe tramvaiul 11 în ultimul timp se întâmplă lucruri ciudate. Controlorii își permit să țină 15-20 minute un tramvai în loc. Pentru 2-3 indivizi care nu și-au luat bilet, sunt ținuți în loc, după o zi de muncă, vreo două sute de oameni. Când controlul s-ar putea desfășura în mers. Mai apoi, controlorii care urcă în acest tramvai, nu au ecuson și nu se legitimează. În schimb, bruschează și jignesc. În special pe oamenii în vârstă...

Poate că n-ar fi rău ca din când în când, conducerea Companiei de Transport Public să-i mai verifice pe domnii controlori.

DANA LASC

De la Poliție, pe scurt

■ Parchetul a emis un mandat de arestare preventivă pe timp de 30 de zile împotriva lui **Muntean Marcel**, 19 ani, din Șiria. În perioada august-noiembrie a.c. Muntean a comis 3 furturi din locuințe de pe raza localității.

■ **Czeledes Iosif-Ștefan**, 23 ani, din Arad, cunoscut cu antecedente penale, este, aflăm de la Biroul de presă al I.J.P. Arad, autorul furtului comis pe 30 noiembrie din locuința lui **Bar Mirela**, din Ineu, de unde a sustras 500 DM, 240 dolari SUA, 100.000 lei și o scurtă de fâș.

■ Poliția îi cercetează în stare de libertate pe **Cornea Mihai**, 44 ani și **Pantea Adriana**, 29 ani, ambii din Ineu. În calitate de gestionari la S.C. TIHANI SRL Ineu, în perioada 1998-1999 au achiziționat animale, falsificând borderourile de achiziție. Urmează ca prejudiciul cauzat să fie stabilit.

■ **Nicolae Dan**, din Alba Iulia, a fost depistat conducând pe drumurile publice un autoturism neînmatriculat și cu număr fals. Poliția îl cercetează în stare de libertate.

■ Sunt cercetați pentru săvârșirea infracțiunii de furt **Presejniuc Florin-Ilie**, 24 ani și **Dobra Ilie**, 23 ani, ambii din Sântana fără ocupație și antecedente penale. În noaptea de 12/13 noiembrie cei doi au pătruns în incinta brutăriei ROMGERA din localitate unde au spart lacătul de la magazia de cereale. Au fost surprinși de paznic.

■ **Cofan Vasile-Paul**, 29 ani, din Ignești, a fost surprins conducând pe drumurile publice un autoturism neînmatriculat, cu număr fals și fără a poseda permis de conducere. Este cercetat în stare de libertate.

■ **Covaci Adrian-Robert**, 10 ani, din Arad, elev la Școala Ajutătoare din Șiria a fost surprins în flagrant în noaptea de 12/13 noiembrie în timp ce a dat o spargere la ghereta S.C. Leta Com SRL, din Arad, de unde a sustras bunuri în valoare de 450.000 lei. Prejudiciul a fost recuperat.

D. L

Simpozion

Ieri, în sala fundației „Vasile Goldiș", a avut loc o conferință de presă. Tema discuțiilor a constituit-o simpozionul „Influența Poluării Mediului Asupra Sănătății Omului", care va avea loc în perioada 19-20 noiembrie a.c.

Acest simpozion este prima manifestare științifică organizată în cadrul Forumului Euroregiunii Dunăre-Criș-Mureș-Tisa. Ca loc de desfășurare a fost ales Aradul, el fiind „inima euroregiunii". Organizatorii evenimentului sunt: Prof. univ. Viorel Corifeu-președintele Forumului DKMT, ing Dan Ivan-președintele Consiliului Județean, Prof. univ. dr. Aurel Ardelean-Rectorul Universității de Vest „Vasile Goldiș", Prof. univ. dr. Francisc Schneider-Președintele Conferinței.

M. MICAN

GIMAROM INVEST S.R.L. CENTRU DE IMPORTATOR DIRECT

PARBRIZE

LUNETE GEAMURI LATERALE PENTRU ORICE TIP DE AUTOVEHICUL
ASIGURĂM GARANȚIE ȘI CALITATE LA MONTAJ (659298)

TIMIȘOARA, Str. Miresei nr.1, tel. 056/220496, 191660 ORAR: 8-17
ARAD, Central Service, tel. 057/251400 sâmbătă 9-14

Distribuitor Autorizat dialog

EURO - GSM

Cea mai diversificată ofertă de telefoane GSM și accesorii !

55$

CU NOI NUMAI AFACERI BUNE !

B-dul Revoluției 95 Str. Meșianu nr. 7

Tentativă de viol

Poliția l-a identificat și-l cercetează în stare de arest preventiv pentru săvârșirea infracțiunii de tentativă de viol, pe **Giga Constantin**, 35 ani, din Periam, cunoscut cu antecedente penale.

În seara zilei de 11 noiembrie Giga a încercat să întrețină relații sexuale prin constrângere cu **Hebristen Delia Simona** din Secusigiu.

Parchetul a emis împotriva lui Giga un mandat de arestare preventivă pe timp de 30 de zile.

POLIȚIA, PE ȘOSELE

În puncte fixe și trasee polițiștii au testat și verificat 6.180 autovehicule în trafic. În urma acestor acțiuni s-au reținut 10 certificate de înmatriculare pentru defecțiuni tehnice și au fost aplicate 311 amenzi pentru încălcarea Legii circulației în valoare de 31.350.000 lei. De asemenea, s-au ridicat în vederea suspendării 11 permise de conducere din care 5 pentru conducere sub influența alcoolului. Este cazul lui **Mărginean Viorel**, cu autoturismul 4-AR-6124; **Băluță Marius**, cu autoturismul AR-02-RZO; **Koș Erno Istvan**, cu autoturismul AR-02-FMG, **Talpaș Efraim**, cu auto AR-62-ENI și **Ghender Adrian-Gheorghe**, de 32 ani cu autoturismul 4808-TX-67, toți din Arad.

Schimb valutar, la negru

În urma unei acțiuni efectuate pe raza municipiului Arad, pe linia combaterii operațiunilor neautorizate cu mijloace de plată străină, au fost depistați și sancționați cu amenzi în valoare de 350.000 lei, confom Legii 12/1990: BRATE DELIU-VICTOR de 22 ani, VIDICAN GHEORGHE, de 46 de ani și BIDICEAN SOLOMON, de 53 de ani, toți din Arad, ridicându-se în vederea confiscării suma de 3.400 de forinți.

Ion Iliescu, amenințat cu tribunalul

Prim-ministrul Radu Vasile a atras atenția, în ședința de luni a Guvernului, asupra declarației președintelui PDSR, Ion Iliescu, privind îmbogățirea demnitarilor puterii, și a lăsat fiecărui ministru al Guvernului libertatea de a-l acționa pe acesta în judecată și de a cere daune morale pentru prejudiciile cauzate de această afirmație lipsită de orice bază reală, a declarat purtătorul de cuvînt al Executivului, Adriana Săftoiu.

Ministrul Transporturilor, Traian Băsescu, a declarat, la rîndul său, că afirmațiile lui Ion Iliescu i se par incorecte și că, personal, se simte jignit. "Îl invit să demonstreze că am luat măcar un leu necurat", a spus Băsescu. El a precizat că este posibil să-l acționeze în judecată pe Ion Iliescu pentru aceste afirmații.

Potrivit purtătorului de cuvînt al Guvernului, Adriana Săftoiu, Ion Iliescu a declarat că "la ora actuală, nu există ministru sau parlamentar al partidelor de la putere care să nu fie amestecat în afaceri și să nu se fi îmbogățit în mod spectaculos în toată această perioadă".

Față de această afirmație a liderului PDSR au protestat și liderul grupului PD din Senat, Dan Vasiliu și ministrul Tineretului și Sportului, Crin Antonescu. Dan Vasiliu i-a cerut lui Ion Iliescu să prezinte "fapte și dovezi" care să susțină declarația sa, apreciind că, în absența unor dovezi, afirmațiile liderului PDSR pot face obiectul prevederilor legale referitoare la calomnie. Vasiliu a cerut Comisiei juridice, de disciplină și imunități din Senat să se autosesizeze în legătură cu aceste afirmații.

Angajații societății Aris Arad au reluat lucrul

Muncitorii fabricii de strunguri Aris Arad au reluat lucrul luni, după aproape două săptămîni de grevă generală, însă protestul lor va continua sub forma grevei japoneze pînă la aprobarea ordonanței de urgență privind acordarea creditului promis de Guvern, a declarat corespondentului MEDIAFAX Ștefan Lacsan, liderul Sindicatului Liber.

Lacsan a spus că reprezentanții societății au semnat, vineri, la București, un protocol cu reprezentanții Ministerelor Industriei, Finanțelor și Muncii, prin care Guvernul a promis că va promova proiectul unei ordonanțe de urgență prin care să se acorde societății Aris un credit de 20 de miliarde de lei. Acest credit va fi garantat de către FPS București din fondul de privatizare și va fi folosit exclusiv pentru susținerea activităților productive, a precizat Lacsan.

De asemenea, pe plan local, sindicatele au obținut reconectarea fabricii la sistemul de încălzire, pe baza unor compensații pentru datorii, cît și clarificarea situației plăților pentru asigurările sociale și de sănătate, a precizat liderul sindical. El a mai spus că, în ciuda acestor rezultate, sindicaliștii vor rămîne în grevă japonează pînă cînd Guvernul va acorda creditul promis, iar liderii celor două sindicate de la Aris vor picheta în fiecare dimineață sediul Prefecturii.

Liderul Sindicatului Liber a afirmat că, dacă pînă săptămîna viitoare Guvernul nu va aproba creditul, muncitorii societății Ari vor relua greva generală și vo recurge la mișcări de protes radicale.

Salariații de la Aris au intra în grevă generală în data de noiembrie, nemulțumiți că nu-ș primiseră salariile din luna sep tembrie. Sindicaliștii au solicita soluționarea problemei încălzir în fabrică, deoarece de trei ar societatea era debranșată de l căldură, demisia actualei con duceri a societății, acuzată d încălcarea unor prevederi al contractului colectiv de muncă ș clarificarea situației plăților l fondurile de asigurări sociale ș de sănătate.

Aris Arad va intra, de la ianuarie 2000, într-un program de restructurare care prevede ș disponibilizări de personal.

NU LUNI, CI JOI...

Executivul va discuta în ședința de joi despre ajutorul care va fi acordat Turciei, afectată de un recent cutremur, precum și despre problema actului normativ privind înființarea Agenției Domeniilor Statului, a declarat, luni, purtătorul de cuvînt al Guvernului, Adriana Săftoiu. Aceste probleme nu au fost discutate în ședința extraordinară de luni a Executivului. Prim-ministrul Radu Vasile a anunțat sîmbătă că, în cadrul ședinței de luni, se va decide în privința acordării unor ajutoare umanitare victimelor cutremurului de vineri din Turcia, ca urmare a cererii formulate în acest sens de către președintele turc, Suleyman Demirel.

Peste 450 de persoane au murit în urma seismului care a lovit vineri Turcia

Seismul care a afectat, vineri, regiunea de nord-vest a Turciei s-a soldat cu moartea a 452 de persoane și rănirea altor 2.386, a anunțat, luni, centrul guvernamental de criză, într-un comunicat dat publicității și citat de AFP.

Documentul precizează că 722 de imobile au fost distruse în urma cutremurului de pămînt care a avut o magnitudine de 7,2 grade pe scara Richter și al cărui epicentru a fost localizat în orașul Duzce.

Bilanțurile anterioare citate de către autorități anunțaseră moartea a mai puțin de 400 de persoane. Aproximativ jumătate dintre imobilele prăbușite se aflau în localitatea Duzce, alte 301 imobile distruse fiind din orașul Kaynasli, indică documentul, care nu dă detalii despre repartiția victimelor pe orașe.

SNP modifică prețurile ...

Societatea Națională a Petrolului Petrom va modifica, de luni noaptea, prețurile de referință la benzină și motorină, cu un procent cuprins între 4,1 și 4,7%, au declarat agenției MEDIAFAX surse autorizate din cadrul companiei.

Scumpirea produselor petroliere este determinată de devalorizarea monedei naționale în ultima lună, cu mai mult de 5%. Sursele amintite au afirmat că prețul litrului benzinei va crește cu 450 de lei.

Moțiunea privind manualele de Istorie a fost respinsă

Moțiunea simplă prin care se cerea reevaluarea programelor pentru studierea istoriei și retragerea avizului pentru manualul de Istorie apărut la Editura Sigma a fost respinsă, luni, de Camera Deputaților cu 132 voturi "împotrivă" și 66 "pentru".

Moțiunea a fost respinsă prin vot deschis, deși președintele Comisiei pentru învățămînt din Camera Deputaților, Anghel Stanciu, a cerut vot secret cu bile.

S.C. ARTERM SA are un nou director

Comisia de selecție a administratorului pentru S.C. ARTERM S.A., a decis, că acest post va fi ocupat de dl. **Cornel Bobancu Alicescu.** Au candidat pentru același post dl. **Crișan Ioan**, clasat pe locul al II-lea și fostul director, dl. **Doru Câmpan** care s-a clasat pe locul III. S-a mai înscris la concurs, dar n-a fost admis pentru că nu îndeplinea condițiile de participare Angyal Ioan.

Concursul a fost organizat în baza O.G. 49/22.04.1999, și „bătăliile" pentru acest post au fost suficient de mari. Ele s-au dus și-n plan politic, dat fiind faptul că atât PNL-ul (cu Ioan Crișan) cât și PD-ul (cu Doru Câmpan) doreau să-și impună propriul candidat. Că n-a primat acest criteriu, este dovedit și de faptul că postul a fost câștigat de **Cornel Bobancu. Ing. Cornel Bobancu**, lucrează încă de la absolvirea facultății (de 15 ani) la S.C. ARTERM S.A.

„Protecția" PD-ului n-a mai fost suficientă pentru Doru Câmpan...
Foto: ȘT. MATYAȘ

MARȚI, 16 NOIEMBRIE 1999

TVR 1

7,00 Matinal național
9,00 TVR Iași
10,00 Acum poți afla - rel.
10,30 Agenția de plasare - rel.
11,00 TVR Cluj-Napoca
12,00 FBI - C16 - rel.
12,55 TVR Timișoara
14,00 Jurnal
14,15 CiberFan
14,30 Repere sacre
15,00 Oameni ca noi
15,30 Convietuiri... sub aripa muzei
16,00 Emisiune în limba maghiară
17,00 Dor
17,30 Scuzați! Pardon! Mersi!
18,00 Corect!
18,05 Jumătatea ta
19,00 Avanpremieră Știri
19,05 Amintiri din secolul 20
19,10 Sunset Beach - s.
20,00 Jurnal * Meteo * Sport
20,55 Absolventul - comedie, SUA, 1967, cu Anne Bancroft, Dustin Hoffman
22,45 Nu trageți!
23,00 Jurnalul de noapte
23,15 A-Facerea
0,05 7 arte

TVR 2

7,00 TVM * Telematinal
8,00 Desene animate
8,25 Muzeul Orsay
9,20 E dreptul tău! - rel.
10,05 Limbi străine: engleză
10,30 La ce folosește un drapel - doc.
11,00 Desene animate
11,30 Trupa DP2
13,00 Față în față cu autorul
14,00 Convietuiri
15,00 Obsesia - s.
16,30 Santa Barbara - s.
17,15 Curier de ambe sexe
18,00 Atlas
18,30 Pelerinaje
19,00 Știri bancare
19,15 Toamnă la Buzău și prin împrejurimi cu Narcisa Suciu, Silvia Dumitrescu
20,30 Universul cunoașterii
21,30 Autograf muzical - Florentin Delmar
22,00 Credo
23,00 Infidelități - s.
23,45 Noctuma
23,55 TVM * Mesager

PRO TV

7,00 Bună dimineața, Pro TV e al tău!
10,00 Tânăr și neliniștit - rel.
10,45 MAC - dramă, SUA, 1993, cu John Turturro, Michael Badalucco
12,55 Știrile PRO TV * O propoziție pe zi
13,05 Babylon V - s.
13,50 Ani de liceu - s.
14,15 Miracolul tinereții - s.
14,45 Familia Bundy - s.
15,15 Nisipurile din Miami - s.
16,00 Tânăr și neliniștit - ep. 877
17,00 Știrile PRO TV * O propoziție pe zi
17,15 Știrile PRO TV Arad
17,30 Spitalul Chicago Hope - ep. 17
18,30 Doi polițiști și jumătate - ep. 12
* Extragerea cărții poștale „Te uiți și câștigi"
19,30 Știrile PRO TV
20,00 Știrile PRO TV Arad
20,30 Melrose Place - s.
21,30 Mercenarii - s.
22,25 Știrile PRO TV
22,30 Chestiunea zilei
23,30 Știrile PRO TV * Profit * O propoziție pe zi
0,00 Criminaliștii - s.
1,00 Chestiunea zilei - rel.
2,00 Știrile PRO TV
2,30 Cine-i șeful - s.
3,00 Străzile crimei - s.
4,00 Poltergeist - Moștenirea - s.
4,45 **Babylon V** - rel.
5,30 Suflet de femeie - s.
6,15 Nisipurile din Miami - rel

TV ACASĂ

5,00 Guadalupe - s.
5,50 Renzo și Adriana - rel.
6,45 Dragoste și putere - rel.
7,15 Acasă la bunica - rel.
7,30 Căsuța poveștilor - rel.
8,15 Rosalinda - rel.
9,00 Înger sălbatic - rel.
10,00 Luz Clarita - rel.
10,45 Angela - rel.
11,45 Nimic personal - s.
12,30 Afacerea bătrânilor - rel.
14,15 Viața noastră - s.
15,00 Dragoste și putere - s.
15,30 Renzo și Adriana - s.
16,30 Luz Clarita - s.
17,25 Vremea de acasă
17,30 Rosalinda - s.
18,30 Angela - s.
19,25 Vremea de acasă
19,30 Acasă la bunica - rețete culinare
19,45 Cartea cărților
20,30 Înger sălbatic - s.
21,30 Sânge din sângele meu - s.
22,25 Vremea de acasă
22,30 Mortadella - f. Italia/Franța, 1971, cu Sophia Loren, William Devane
0,20 Dragoste și putere - rel.
0,45 Surorile - s.

ANTENA 1

7,00 Observator
8,00 Dimineața devreme
10,00 Știri
10,10 Colivia de aur - s.
11,00 Mount Royal - s.
12,00 Baywatch Nights - s.
13,00 Știrile amiezii
13,15 Pretender - s.
14,00 Decepții - s.
15,00 Luz Maria - s.
17,00 Știrile amiezii
17,25 Dragostea învinge - ep. 35, 36
19,00 Observator
20,00 Lama zimțată - dramă, SUA, 1985, cu Glenn Close, Jeff Bridges
22,00 Observator
22,30 Marius Tucă show
0,00 Patru prieteni - dramă, coprod., 1979
2,00 Observator - rel.
2,30 Baywatch Nights - rel.
3,30 Dragostea învinge - rel.
5,00 Dallas - s.

PRIMA TV

7,00 Talk-show - rel.
8,00 Dimineața cu Prima - magazin matinal * Știri și reportaje, meteo, muzică, bucătăria zilei
12,00 Celebri și bogați - rel.
13,00 Politica de mâine - rel.
15,00 Motor - rel.
15,30 Real TV - rel.
16,00 Viața în direct
17,00 Celebri și bogați - s.
18,00 Focus * Sport * Meteo
18,55 Clip Art
19,00 Karaoke show
20,00 Mătase franțuzească - thriller SUA, 1994, cu Susan Lucci
21,30 Bilanț
22,00 Clip art - rel.
22,05 Focus
22,30 Revista presei
22,35 Politica de mâine
0,30 Omul din Utah - western, SUA, 1934, cu John Wayne
1,15 Călărețul fără frică - western, SUA, 1928

TELE 7 ABC

7,00 Știri
7,10 Bună dimineața, România
9,00 Lou Grant - rel.
10,00 Știri
10,15 Teleshopping
10,30 Dintre sute de ziare - rel.
11,15 Studioul Tudor Vornicu - rel.
14,00 Medici la datorie - s.
15,00 Știri
15,30 Post Meridian
17,00 O singură viață - s.
18,00 Știri
18,10 Lou Grant - s.
19,00 Secția de poliție - s.
20,00 Telejurnal
20,30 Documentar
21,00 Dintre sute de ziare
22,00 Cutia Pandorei
22,45 24 din 24
23,15 Concert
0,00 Știri
0,30 Ora H - emis. de confesiuni
1,35 Teleshoping
2,00 Telejurnal - rel.

TV ARAD

7,00 Observator
8,00 Știri TVA - rel.
8,30 Arena - rel.
10,00 Știri
10,10 Colivia de aur - s.
11,00 PSI Factor - s.
12,00 Baywatch Nights - s.
12,59 Decennium
13,00 Știrile amiezii
13,15 Pretender - s.
14,00 Decepții - s.
16,00 Luz Maria - s.
16,59 Decennium
17,00 Știri
17,25 Divertisment
18,00 Mileniul Trei
18,20 Anunțuri
18,30 Știri TVA
19,00 Observator
20,00 Viața Spirituală
20,30 Divertisment
21,30 Știri TVA - rel.
22,00 Observator
22,30 Marius Tucă Show
În continuare, program identic cu cel al Antenei

TV INTERSAT

8,55 Deschiderea programului
9,00 Intersat Music
9,30 Da - rel.
11,00 Știrile Intersat
11,30 Dulce ispită - s.
12,15 Intersat Cultural
12,30 Trecătoarea- film
14,00 Inspectorul Martin Beck - s.
15,30 Săptămâna sportivă arădeană
16,00 Asta a fost atunci... acum e altceva - film
17,30 Underdog Show - des. anim.
18,00 Emisiune în lb. germană
18,25 Obiectiv economic
18,45 Știrile Intersat
19,20 Dulce ispită - s.
20,05 Mistere, farmece și miracole - s.
20,30 Aradul prin gaura cheii - în direct
22,00 Luptele de cocoși - film
23,30 Știrile Intersat
0,00 Erotica
0,45 Închiderea programului

HBO

10,00 Metro - acțiune, SUA, 1997, cu Eddie Murphy
12,00 Cine este Moș Crăciun? - comedie, SUA, 1994, cu Tim Allen
13,45 Sentința - dramă, SUA, 1996, cu Bill Pullman, Robert Loggia
15,15 Stargate
16,00 Concert Janet Jackson
17,30 Vocile - dramă, SUA, 1995, cu Jeremy Northam
19,00 Cavaleri de onoare - acțiune, SUA, 1997, cu Dean Cain, Drew Barrymore
20,30 Obsesia - thriller, SUA, 1995, cu Al Pacino, Robert De Niro
23,15 Allien: Renașterea - SF, SUA, 1997
1,00 Ziua Recunoștinței - dramă, SUA, 1997, cu Roy Scheider, Julianne Moore

ATOMIC TV

7,00 Selector
10,25 Reactor - rel.
10,30 File de poveste -Tel.
11,00 Atomix cu Mircea - rel.
14,00 Interactiv
15,55 Reactor
16,00 Aria 52 - rel.
17,00 Freestyle - rel.
17,15 Selector
19,00 Atomix cu Michelle
21,55 Reactor - rel.
22,00 Cinematomic cu Ina
22,30 High Action Adrenalin - rel.
23,00 Rockada
0,00 Insomnia

RADIO ARAD & RADIO CONTACT (65,95 MHz)

5,00 - 8,00 LUPTA CU SOMNUL
6,00 - 11,00 BUNĂ DIMINEAȚA, ARAD! - cu Gabriela Gavrilescu și Radu Mustață
11,00 - 19,00 CONTACT FM
19,00 - 22,00 BUNĂ SEARA, ARAD!
19,00 - 20,00 LA DISPOZIȚIA DVS., DOAMNĂ! - cu Codruța Belean și Darius Dârlea
20,00 - 21,00 LEGE ȘI FĂRĂDELEGE - cu Silviu Raiu și Codruța Belean
21,00 - 22,00 VIAȚA SPIRITUALĂ
22,00 - 23,00 FABRICA DE HITURI
23,00 - 24,00 CONTACT GOLD
24,00 - 3,00 SUPER 50 - reluare

RADIO PRO FM (92,1 MHz)

0,00 - 2,00 MARIUS, GEORGE ȘI CELE 40 DE HITURI - rel.; 2,00 - 5,00 PRO FM BY NIGHT - cu Vlad Craioveanu; 5,00 - 6,00 Buletin de știri la fiecare sfert de oră; 6,00 - 7,00 RONDUL DE DIMINEAȚĂ - INFO PRO cu Dan Apostol și Laura Călăceanu; 7,00 - 10,00 PRO FM PÂNĂ LA 10 - cu Flavius Eșnican; 10,00 - 14,00 13-14 CU ANDREI - cu Andrei Gheorghe; 14,00 - 17,00 ORAȘUL SUB LUPĂ - cu Cătălin Lăpușcă; 17,00 - 19,00 STAR STATION MIX - cu Mihai Gurei; 19,00 - 21,00 ASCULTĂ-ȚI MUZICA! - cu Călin Gheorghe; 21,00 - 22,00 TONOMATUL PRO FM - cu Nicki Stanciu; 22,00 - 24,00 RONDUL DE NOAPTE - cu Răzvan Exarhu

RADIO TIMIȘOARA

6,00 Ceasurile dimineții; 8,00 Muzică populară cu dedicații; 9,00 Cânt din suflet ; 10,00 Radio circuit; 11,00 Gramofon; 12,00 Miez de zi la polul vest; 13,00 Emisiune în limba germană; 14,00 Emisiune în limba maghiară; 15,00 Emisiune în limba sârbă; 16,00 Radio cocktai; 18,00 Familia; 19,00 Radiojurnal; 19,15 Vârsta a treia; 20,05 Călătorie în lumea poveștilor; 20,15 Contemplații simfonice; 21,00 Curierul de seară; Știri: 6,00; 7,55; 9,00; 11,00; 12,55; 17,00; 18,00; 20,00; 21,00; 21,55; Radio Jurnal: 7,00; 16,00; 19,00

RADIO SEBIȘ

6,00 - 8,00 Detașamentul de trezire; 8,00 - 9,00 Cântă-mi lăutare - muzică populară; 9,00 - 10,00 Alo, tu alegi!; 10,00 - 12,00 Cafeaua de zece; 11,00 - 12,00 Om bun - muzică folk; 12,00 - 13,00 La porțile dorului - muzică populară; 13,00 - 14,00 FM-ul de prânz; 14,00 - 15,00 Numai pentru tine; 15,00 - 16,00 Astăzi te sărbătorim - muzică populară și dedicații muzicale; 16,00 - 18,00 După patru; 18,00 - 19,00 Telefonul cu butoane; 19,00 - 20,00 La Mulți Ani! - dedicații muzicale; 20,00 - 22,00 Unu plus doi - talk show; 22,00 - 24,00 Metronom 21 rock; 0,00 - 2,00 92,1 Insomnii; 0,00 - 6,00 Noctuma muzicală

AMURGUL IDOLILOR

Tableta zilei

Atunci când Nietsche scria celebra-i lucrare, nici nu se gândea la România. El se mulțumea să prea-mărească OMUL în dauna DIVINITĂȚII, stârnind subiectivul împotriva obiectivului...

Judecând „la rece", remarca lui Nietsche se potrivește perfect actualei situații politice și sociale din România. Idolii politici post-decembriști au căzut în derizoriu, iar liderii de sindicat s-au izolat într-un adevărat turn de fildeș, rupând iremediabil legătura cu sărmanii cotizanți.

De fapt, ce se petrece în România? Nimic altceva decât „Amurgul idolilor"... Populația nu mai crede nici în alternative de genul celor „cu fața la cetățean" și nici în soluții miraculoase și perene, care propovăduiesc „demnitatea supușeniei". Pe drept cuvânt, românii s-au săturat de ipocrizie și de calcule diplomatice relativiste. Mai mult, dincolo de mirajul NATO și UE, românii nu mai cred nici în „idolii momentului": țărăniștii, liberalii, Constantinescu, Ciorbea și Radu Vasile au decăzut într-atât, încât nu mai constituie exemple demne de urmat. Dimpotrivă, ideea colectivismului iliescian (care exclude arhetipul) pare a fi soluția viitoare...

Revenind la idoli, credem că electoratul român nu se va mai îndrepta înspre europenisme iluzorii, ci va încerca să-și exprime preferința politică înspre acele „măsuri originale" care se coleză perfect peste specificitatea noastră răsăriteană: reforme economice lente, care exclud convulsiile sociale și care nu patinează pe „demnitatea noastră contemplativă. „Binele" este conservatorismul nostru congenital, iar „răul" este necunoscutul... Pe drept cuvânt, dacă ciobănașul nostru își poate aranja moartea într-un cadru mioritic etern și rupt de vreme, atunci n-ai cum să-i ceri să-și mulgă oile și să le păstorească după un cronometru kantian.

Liberalismul este exclus de trecutul nostru colhoznic, creștinismul este redus la esențele-i egalitariste (primare), iar democrația este atât de „democratică", încât pășește peste pragul anarhiei.

Pe acest fundal, idolii nu mai au nici o valoare. Doar dacă se transformă în dictatori... Dar și atunci riscă să fie executați de sărbători...

DORU SINACI

Dialoguri politice în lumea satului

O ALTERNATIVĂ ORIGINALĂ:

CONDUCEREA SĂ VINĂ DIN... CER

– Lucrați pământul?
- Normal. Nici nu se discută.

IOAN RUS, 67 ani, pensionar, Cărand

- Dar cu politica ce faceți?

– Nu mai fac. Am făcut până la revoluție.

– Și nu mai faceți?

– Nu. Nu-mi mai trebuie politică. Totul merge spre prăpăd. Așa ceva n-am mai văzut. Ați fost la Cărand și înainte. A progresat între timp Cărandul?

– Eu zic că da, dar nu știu când.

– Înainte a progresat, pe vremea lui Ceaușescu.

– Atunci a fost mai bine?

– Da, a fost mai bine. Și pentru mine. Pentru majoritatea. Aveam toți unde lucra, aveam un salar, puteai să mergi oriunde că nu te temeai că-ți dă cineva în cap. Acum nu mai e siguranță.

– Dintre partidele existente, care ar fi mai bun?

– Nu știu. Nimeni nu mai este patriot. Fiecare trage numai pe coca lui. Și poate fi bun un partid, dar pe mine nu mă interesează.

– Cu cine ați votat până acum?

– Cu Iliescu și cred că tot cu el o să votez.

– De ce cu Iliescu?

– Pentru că eu sunt cu socialiștii, nu cu capitaliștii. Știți cum e cu capitalistul: dacă are bani te omoară și te plătește cu bani. Care n-are bani moare.

– La capitaliști cine lucrează are bani.

– Eu nu cred asta. Pe timpul comuniștilor mergeam la băi gratuit. Erau bilete câte vrei.

– Și acum dacă ai bani te duci la băi.

– Dar n-ai. Și cu țăranii cum e cu agricultura? Nimic nu se cumpără.

– Și nu mai sperați că va fi mai bine?

– Aș crede dacă ar veni o conducere ca lumea.

– De unde să vină?

– Din cer, din America. Că văd că degeaba se schimbă, că tot așa-i. Merge mai rău. Să vină niște oameni capabili, specialiști și care să țină și cu clasa muncitoare de jos. Aud la televizor că unii au salarii de peste 100 de milioane. Asta înseamnă pensia la un sat de oameni. Cum își permite? Nu-i stau în gât milioanele?

I. IERCAN

Sub sloganul „Să ne trimitem părinții la vot!"

PDSR ARAD PENETREAZĂ ÎN RÂNDUL ELEVILOR

În perioada 12-14 noiembrie a.c., la Moneasa s-a desfășurat o tabără de instruire politică a elevilor, organizată de către PDSR Arad.

În prezența „seniorilor" Gheorghe Pele, Marius Sălăjan și Gavrilă Sorin, elevii arădeni s-au organizat într-o Ligă, alegându-l ca președinte pe Alexandru Diboș.

Miercuri, 17 noiembrie, la Arad va avea loc constituirea Ligii studenților PDSR.

DORU SINACI

TERAPIA DE ȘOC - REFORMA COMPROMISĂ A ROMÂNIEI

(Urmare din pagina 1)

Din punct de vedere al finanțării externe, actualul guvern nu stă mai bine ca cel trecut, care a împrumutat cu ceva peste patru miliarde de dolari, iar actualul așteaptă la „paștele cailor" a doua tranșă din împrumutul de la FMI, mai așteaptă de la Banca Mondială, cu condiția să se împrumute de la bănci particulare, unde dobânda ajunge la 18%. Până în prezent, cu asemenea împrumuturi guvernanții actuali au trecut cu ceva peste împrumuturile guvernului Văcăroiu, fără a se vedea nimic.

În aceste condiții, în care majoritatea populației nu mai dorește acest guvern, în care mulți miniștri s-au compromis, soluția civilizată era demisia sau destituirea respectivilor miniștri, demisia guvernului și organizarea de alegeri anticipate.

Acest lucru era civilizat și necesar, pentru a evita dezordinile sociale care, din cauza disperării, pot duce la violențe, la vărsări de sânge, care și-ar pune definitiv amprenta asupra „statului nostru de drept."

Dar actualii guvernanți nici nu se gândesc la așa ceva, ci încurajați de președinte, dau vina pe clasa politică din opoziție și pe ziariști, „vinovați" de mișcările care au loc în toată țara și care au cuprins toate structurile sociale.

În loc să caute cauzele, să taie răul de la rădăcină, actualii guvernanți amenință cu folosirea poliției și jandarmeriei, care pe post de bau-bau fac toată ziua exerciții pe toate canalele de televiziune cum o să reprime mișcările sociale: cu scuturi, cu bastoane, cu gaze lacrimogene și, în ultimă instanță, folosind baioneta și cartușul de război.

Nu sunt adeptul mișcărilor anarhice, haotice, dar oamenii când nu mai au ce mânca, când copii le mor de foame, în mizerie și frig, lipsiți de tratament medical, când sunt tratați ca niște golani și li se refuză dialogul, recurg la toate mijloacele permise și nepermise de lege.

Pentru că atunci când aroganța și disprețul înlocuiesc respectul reciproc, când sătulul nu crede flămândului, lucrurile scapă de sub control. Cine mandatează pe acești guvernanți să folosească forța împotriva nemulțumirilor sociale? Cine-i mandatează să emită ordonanțe de urgență prin care, practic, să interzică, ca în trecut manifestările și protestele, sau să le aprobe pe baza unor criterii arbitrare? Nimeni! Și dacă merg tot așa o să fie doar două categorii în România: românii și guvernanții, aflați într-un conflict de neîmpăcat.

Ceaușescu a fost ucis, pe lângă altele, și pentru că ar fi omorât 60.000 de oameni. Creatorul „terapiei de șoc", economistul Jeffrey Sachs, de la Universitatea Harvard, arată că românii sunt din ce în ce mai puțini și au o viață tot mai scurtă datorită șocului suferit de cei fără serviciu, a suicidului, a lipsei de medicamente, de locuințe corespunzătoare, de hrană și îmbrăcăminte. Speranța de viață a scăzut și populația s-a diminuat cu peste 700.000 de suflete. Cheltuielile de subzistență se ridică la peste 82% din venit.

Și se continuă în acest fel această statistică ce poate fi completată cu cea internă, făcută de noi, care ne arată o situație catastrofală, pe care o simțim cu toții, dacă ne gândim doar la cheltuielile pe care o să le plătim pentru apa caldă, căldură și electricitate, care ne acoperă un salariu mediu umflat pe economie.

Terapia de șoc a actualilor guvernanți a fost doar pentru populație, dar fără nici un efect și consecință pozitivă pentru țară. După isteria NATO, urmează acum isteria Helsinki cu privire la participarea la începerea negocierilor de aderare la UE. Ni se cere să fim cuminți, din nou, să nu stricăm imaginea României.

Această imagine nu a fost stricată și nu este stricată de popor, ci de incompetența guvernanților.

ApR rămâne un partid deschis

„Porțile partidului rămân deschise pentru oamenii de valoare care vor să muncească", a spus - la conferința de presă de ieri - Ioan Biriș, președintele organizației județene ApR. În privința integrării deputatului Emil Putin în organizația arădeană ApR, negocierile vor avea loc abia după Conferința Județeană de joi. Va fi necesară o analiză atentă a localităților în care ApR și PSDR au filiale, în vederea armonizării celor care sunt în ApR cu cei care vor veni de la PSDR.

VA FI ALES CONSILIUL ECONOMIC APR

La Conferința Județeană va fi lansat programul cadru al orgnizației județene de dezvoltare economică și socială a județului Arad pe perioadă scurtă și medie. Din Consiliul Economic ApR care va fi ales vor face parte atât membri ai partidului, cât și specialiști fără apartenență politică. ● ApR își reafirmă solidarizarea cu grevele studenților, întrucât guvernanții nu au dovedit că învățământul este pentru ei o prioritate națională. În unele centre, profesorii sunt în mod justificat alături de studenți, întrucât este anormal ca ei să nu-și primească salariile.

PE GUVERNANȚI NU-I INTERESEAZĂ CAUZELE PROTESTELOR

Dumitru Muntoiu - vicepreședinte - consideră nedemocratică Ordonanța de Urgență referitoare la autorizarea manifestațiilor, aceasta dovedind că pe guvernanți nu-i interesează cauzele protestelor, ci doresc doar ca acestea să nu existe. Muntoiu spune că muncitorii de la Petrotub Roman au dreptate, întreprinderea fiind vândută mult sub valoarea ei. În plus, prin privatizarea Petrotub de către aceeași firmă care a preluat „Silcotub" și „Laminorul" se instituie monopolul firmei respective.

PRIMARUL - „O GOSPODINĂ CU GUNOIUL SUB COVOR"

Rodica Borza, președinta organizației municipale crede că banii care vor fi alocați pentru decorarea centrului în perioada sărbătorilor de iarnă ar putea fi folosiți pentru reabilitarea cartierelor, care sunt într-o situație dezastruoasă. „Primarul este o gospodină care își face curat în fața casei dar înăuntru găsești gunoiul sub covor." ● D-na Borza este de acord cu subvenționarea unei părți a cheltuielilor pentru încălzire, însă consideră hotărârea discriminatorie, în realitate ajutorul mergând către Arterm, în condițiile în care cei mai săraci - care nu se încălzesc cu energie furnizată de Arterm - nu primesc nici un ban.

SIMION TODOCA

Distribuitor Autorizat
dialog
Oricum te uiți,
e cel mai ieftin abonament GSM!
Acum puteți avea
un telefon mobil cu numai
999.000* lei
preț valabil pentru Dialog INEDIT
10% reducere la accesorii
pentru fiecare nou abonat !!!
4*$
DIALOG INEDIT
*Fără TVA
ROMCOM Arad str. Horia nr. 1
Telefon: 057/283588; 094/799955
Cu abonamentul Dialog Inedit plătești doar
9* cenți pentru convorbirile în rețea,
în timpul săptămânii, și pentru toate convorbirile
din weekend!
În plus, Dialog îți aduce 2 luni de abonament
gratuit pentru oricare tip de abonament.

PUR PROPUNE A TREIA CALE

În perioada 12-13 noiembrie 1999, o delegație a Partidului Umanist din România, condusă de domnul Dan Voiculescu - președinte fondator, a participat la consfătuirile filialelor județene PUR-Mehedinți și Dolj.

În cadrul celor două consfătuiri s-au abordat probleme privind consolidarea structurilor de partid în teritoriu, stadiul pregătirii viitoarelor alegeri locale, aplicarea în teritoriu a protocolului semnat cu PDSR, poziția față de ultimele evenimente de pe scena politico-economică și socială românească.

Consfătuirile au scos în evidență următoarele aspecte:

● PUR este interesat în primul rând de calitatea membrilor săi, care trebuie să se caracterizeze prin **„inteligență și poftă de muncă".**

● PUR acordă o importanță deosebită tinerilor, ca potențiali autori ai unei reale schimbări în România. Ponderea lor în partid va reprezenta cca. 40% la sfârșitul acestui an.

● Umaniștii fac un apel la responsabilitate, adresat atât membrilor săi, cât și societății civile privind necesitatea unei schimbări în bine, subliniind faptul că actualii guvernanți au „uitat" rolul lor - lupta pentru binele oamenilor.

● PUR este alături de studenți și de greviștii din diferite ramuri de activitate privind revendicările lor legitime. Se pronunță însă împotriva oricăror forme de violență sau anarhie, acțiuni ce ar compromite mișcarea sindicală și nu ar face altceva decât să adâncească cursul periculos pe care evoluează în prezent economia românească. În același context, apreciază ca inoportună modificarea Legii nr. 60/91 privind organizarea și desfășurarea adunărilor publice.

● Lucrările recentului Congres al Internaționalei Socialiste, au scos în evidență și opțiunea pentru **a treia cale**, opțiune pe care PUR o promovează - în dimensiune proprie, încă din anul 1991 sub denumirea de UMANISM.

● În următoarele 7 luni, PUR va fi în permanență prezent pe scena politică, prezentându-se la adevărata sa valoare.

I. I.

Să ne cunoaștem județul

GURAHONȚ - O COMUNĂ CU UN PEISAJ MIRIFIC, UN PARC DENDROLOGIC UITAT DE LUME ȘI CU O BISERICĂ NOUĂ CE URMEAZĂ A FI PICTATĂ

Comuna Gurahonț este atestată documentar în anul 1386. Ea are în componență nu mai puțin de zece sate și o populație de 4.949 locuitori. Din aceștia, 98,82% sunt români iar 1,18% reprezintă alte naționalități. Aceștia trăiesc pe o suprafață de 16.852 ha. Densitatea populației este de 29,74 locuitori/mp. Suprafața agricolă a comunei este 7.147 ha, iar cea neagricolă de 9.705 ha. Suprafața agricolă se compune din: teren arabil - 2.184 ha, pășuni 3.459 ha (din care împădurite sunt - 2659 ha), fânețe naturale 150 ha, livezi 35 ha, iar cea neagricolă din: păduri 9.039 ha, ape 139 ha, drumuri 270 ha, construcții - curți 187 ha și teren neproductiv 70 ha.

Potențialul turistic al zonei se compune dintr-un parc dendrologic în suprafață de 12 ha și rezervații de laur pe raza satului Zimbru dar, în general, zona are largi valențe turistice.

Parcul dendrologic - altădată o oază a frumuseții, azi un teren uitat de lume și de... oameni.

● Parcul dendrologic - uitat de timp și... oameni

Și dacă tot vorbeam de potențialul turistic al zonei trebuie să spunem că parcul dendrologic Gurahonț n-are la această oră nici un muncitor. Și asta din cauza faptului că și în prezent parcul dendrologic are doi stăpâni. E vorba de **Ocolul Silvic** și **Ceder SA Sibiu**. Datorită faptului că nu se mai ocupă nimeni de aspectul parcului, peste tot domină o mizerie cruntă, frunze, gunoaie, un loc uitat parcă de timp și lume. De curând, Consiliul Local Gurahonț a luat în discuție situația parcului dendrologic. Primarul **Gheorghe Florea** e hotărât să acționeze chiar și pe calea instanței pentru ca parcul să revină localnicilor din Gurahonț. Așa cum de altfel ar fi normal să se întâmple. Lucruri anormale se mai petrec și pe la Gurahonț. De pildă, conducerea fabricii de conserve **„Laurul"** Gurahonț a aruncat la groapa de gunoi nu mai puțin de 20 tone fasole verde.

*Primarul **Gheorghe Florea** e mulțumit de ceea ce a realizat în cei zece ani de când este primar.*

● „Noua biserică din Gurahonț se află în stadiul de... pictură"

Despre viața oamenilor din Gurahonț am stat de vorbă cu primarul comunei, **Gheorghe Florea**, omul care peste câteva luni va sărbători zece ani petrecuți în fotoliul de... primar.

– Domnule Florea, spuneți-ne care este ocupația de bază a oamenilor care trăiesc în comuna Gurahonț?

– De când mă știu eu, ocupația de bază este, desigur, agricultura urmată îndeaproape de exploatarea forestieră, munca în cadrul CFR-ului și apoi la fabrica de conserve...

– Dar tinerii? Ce șanse au ei de a se realiza în Gurahonț și mai ales ce posibilități de distracție au?

– Tinerii se adaptează la ocupația de bază a localității. În ce privește locurile de distracție, felul cum ei își petrec timpul liber este inedit. La Bonțești există o foarte frumoasă discotecă aparținând firmei **Jackson Internațional**. Aici, la sfârșit de săptămână, tinerii vin, dansează și se simt bine. În timpul săptămânii ei nu sunt preocupați doar de baruri ci și de o activitate sportivă. Se organizează frecvent meciuri de fotbal pe stadionul din Gurahonț, în curtea școlii sau pe alte pajiști din zonă.

– Câte instituții de învățământ sunt în comuna Gurahonț?

– În fiecare localitate a comunei se găsește câte o școală cu clasele I-IV. În Gurahonț există un liceu, cu clasele I-XII.

– Ne interesează și căminele culturale și mai ales în ce situație se găsesc și ce activități se organizează acolo?

– Cămine culturale avem în fiecare localitate. Toate sunt într-o stare destul de bună. În ce privește activitatea culturală, pot să vă spun că în aceste cămine culturale se petrec evenimente artistice mai mult de sărbători. Se organizează și nunți, petreceri etc.

– Am aflat că se va face, la Gurahonț, chiar un muzeu. E adevărat?

– Așa este. Momentan n-avem un muzeu, dar există preocuparea pentru acest lucru. În perioada imediat următoare dorim să înființăm un muzeu etnografic. Ideea a plecat de la bunele relații pe care le avem cu mai multe localități din zona **Volvestre**, din sudul **Franței**. În anul 2000 sărbătorim zece ani de colaborare cu această regiune din Franța, prietenii noștri francezi fiind primii care ne-au vizitat după revoluție. Anul care vine, cu prilejul venirii lor în Gurahonț, vom inaugura și muzeul etnografic printre alte activități ce vor fi organizate cu acest prilej.

– Știm că la acest sfârșit de mileniu un rol foarte important îl are Biserica. În calitate de primar al comunei Gurahonț, spuneți-ne dacă sunteți mulțumit de prestația preotului și de evoluția construcției noii biserici?

– Da! Sunt foarte bucuros că mă întrebați acest lucru. Preotul de la noi e un adevărat părinte spiritual. Biserica e plină de credincioși. În ce privește noua biserică pot să vă spun că ne aflăm la faza de pictură și sperăm ca la finele anului viitor lucrarea să fie terminată. Trebuie să vă mai spun că plata executării picturilor se face din contribuția enoriașilor și cu ajutorul sponsorilor locali.

– Care sunt investițiile mai importante ce se regăsesc în peisajul comunei Gurahonț?

– Mizăm pe înființarea unei fabrici de produse lactate de către firma **„Petra"** din Arad, în colaborare cu investitori olandezi. Această investiție are o istorie mai aparte. E vorba de faptul că patronul firmei „Petra" este actualmente căsătorit cu o localnică din Gurahonț. În zilele următoare va avea loc licitația pentru terenul pe care sperăm ca fabrica să se ridice cât mai repede.

Aici e sediul noii fabrici de Confecții Romtextil.

– Și pentru că mai sunt doar câteva zeci de zile până în anul 2000, spuneți-ne d-le Florea cu ce gânduri pășiți în mileniul următor?

– Aș vrea ca ultimul an din acest mileniu să ne găsească pe toți mulțumiți pentru tot ce am realizat până în prezent. Doresc ca viitorul să ne aducă o viață mai bună, pentru că o merităm din plin.

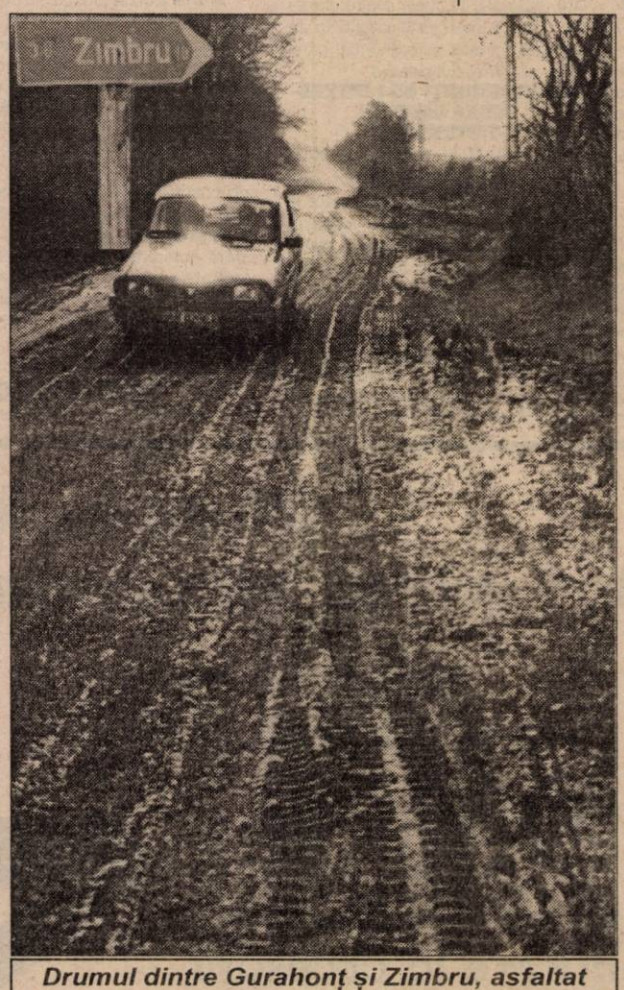

Drumul dintre Gurahonț și Zimbru, asfaltat după ultimele norme „EURO", adică cu noroi.

● Investitorii străini nu ocolesc Gurahonțul!

Localitatea Gurahonț, putem spune, constituie un punct de atracție pentru investitorii străini. Astfel, la licitația susținută în primăvara acestui an, fostul Agromec Gurahonț a devenit proprietatea firmei Romtextil SRL, societate română cu capital străin.

Luciano Bertasa, proprietarul italian se ocupă cu asemenea afaceri și în țara natală. Are aproximativ 7500 de angajați și contracte încheiate cu firme din peste nouă țări. După cumpărare firma a trebuit să achite și datoriile Agromec-ului, care se ridicau la 400 milioane lei. Nu s-a păstrat obiectul de activitate, deoarece se știe că prestările de servicii în agricultură sunt falimentare", ne-a relatat d-l **Traian Gligor** colaboratorul și constructorul firmei.

Din vara acestui an, în Gurahonț au început lucrările de construcție a noii fabrici de confecții. O echipă alcătuită din 35 de oameni muncesc aproximativ zece ore pe zi, urmând să finalizeze lucrarea până la sfârșitul lunii ianuarie. Construcția va cuprinde un sediu administrativ cu două apartamente de serviciu, o hală de producție, două hale pentru materiale și o cameră de expoziție.

Dl. Traian Gligor ne-a mai informat că: „se preconizează ca societatea să-și înceapă efectiv activitatea în primăvara anului viitor. Utilajele și materia primă vor fi aduse din Italia. Pentru început 60% din producție va fi exportată, iar diferența de 40% va fi furnizată pe piața internă."

● Gurahonț - Zimbru... drumul iadului

Una dintre marile nemulțumiri ale oamenilor de la sate este situația drumurilor. Din păcate, nici comuna Gurahonț nu face excepție de la regulă. Spre exemplu, iarna, drumul dintre Gurahonț și Zimbru este aproape impracticabil. Cei mai afectați de starea acestuia sunt elevii din Zimbru, care au de parcurs 10 km până la școala din comună. Dl. Gheorghe Florea, primarul comunei ne-a informat că: „de această problemă se ocupă Direcția de Drumuri Gurahonț. (Am luat legătura cu șefa formației, d-na **Monica Bociu**, care ne-a spus simplu „nu avem bani.") Se pare că în acest an, vremea mai ține cu noi. Dar nu știm ce se va întâmpla când vor veni ploile. Direcția de Drumuri trebuie să facă ceva în acest scop. Altfel situația elevilor care călătoresc din Zimbru va fi critică. Deși am introdus autobuze foarte bune pe această rută, ele nu vor putea circula în asemenea condiții."

Pagină realizată de
MĂDĂLINA MICAN
SORIN GHILEA
Foto: VIOREL MUSCA

Lucrări agricole de actualitate

Având în vedere evoluțiile agrometeorologice, în această perioadă devin de actualitate următoarele lucrări agricole:

■ **La cultura mare:** ● Se continuă executarea arăturilor de toamnă pe suprafețe destinate însămânțărilor de primăvară ● Se administrează îngrășămintele chimice greu solubile, cu fosfor și potasiu precum și cele organice (gunoi de grajd, gunoi artificial) ● Se încheie eliberarea ultimelor suprafețe de resturile vegetale ● Se începe controlul semănăturilor de toamnă ● Se controlează produsele depozitate și se iau măsuri de asigurare a ventilației ● Se controlează periodic produsele depozitate în magazii, silozuri, pătule

■ **În legumicultură** ● Se recoltează verzoasele de toamnă, spanacul, salata, ridichile de lună și ultimele legume care se mai găsesc în câmp ● Se depozitează în silozuri, șanțuri, pivnițe, legumele ce se păstrează pentru iarnă ● Se pregătesc amestecurile de pământ, potrivit cerințelor legumelor ce urmează a fi cultivate în răsadnițe ● Se continuă executarea arăturilor adânci, de toamnă pe terenurile destinate culturii legumelor ● Dacă timpul mai permite, se însămânțează și se plantează culturile restante de spanac, pătrunjel, ceapă ● În sere se plantează tomate

■ **În pomicultură** ● Se fertilizează terenul cu îngrășăminte chimice de fosfor și potasiu, greu solubile precum și cu gunoi de grajd ● Se execută arăturile și se fac gropile pentru plantațiile de primăvară● Se continuă tratamentele de combatere a bolilor și dăunătorilor ● Se recoltează materialul săditor din pepiniere, se controlează și se stratifică în vederea plantărilor de primăvară

■ **În viticultură și vinificație** ● Se intensifică lucrările de pregătire a viilor pentru iernare. În plantațiile care se protejează se continuă tăierile de ușurare ● Se execută arăturile de toamnă restante sau sapa mare ● Se administrează îngrășămitele organice (gunoi de grajd 30-40 t/ha o dată la 4 ani, tescovină compostată, gunoi artificial) sau chimice ● Se fac plantările de toamnă ● Se intensifică lucrările de desfundat pentru înființarea viilor în primăvară ● Se controlează mersul fermentației, luându-se măsurile corespunzătoare în cazul apariției unor defecte.

● Se execută primul pritoc prematur după fermentarea tumultoasă, în cazul recoltelor avariate.

■ **În zootehnie:** ● Se continuă depozitarea furajelor, în special a cocenilor de porumb și a ciocălăilor ca surse de furajare, în special pentru ovine ● Se izolează și se etanșeizează adăpostul contra vânturilor puternice, contra căderilor masive de zăpadă viscolită, se asigură perdele de protecție în jurul grajdului ● Se asigură mișcarea zilnică a bovinelor, în padoc ● Ultimele pregătiri ale saivanelor pentru cazarea ovinelor pe perioada iernii ● Ultimul control în cuiburile familiilor de albine, îndepărtarea stărilor anormale și introducerea stupilor în adăposturi improvizate ● Extragerea și condiționarea ultimului lot de ceară, rezultată din condiționarea și curățirea fagurilor ● Transportul în câmp al gunoiului de grajd și împrăștierea lui pe suprafețele de teren destinate acestui scop.

ASOCIAȚIA „SFÂNTUL GHEORGHE" DIN FISCUT:

O ASOCIAȚIE FALIMENTARĂ

În literatura biblică, Sfântul Gheorghe este un învingător: el omoară balaurul care întruchipează Răul omenesc. Ei bine, la Fiscut, „Sfântul Gheorghe" a fost ucis de balaur. Cum este posibilă această răsturnare a tradiției sacre? Simplu: la Fiscut, numele Sfântului n-a fost o măsură suficientă pentru ca Asociația agricolă din localitate să fie eficientă și din punct de vedere economic. De ce? Deoarece balaurul care personifică actuala criză economică ce bântuie prin România a condus la următorul paradox: țăranii au pământ, dar n-au ce face cu el. Și de aici...

Baba Marinca

FALIMENTUL

Totul ne-a fost adus la cunoștință printr-o scrisoare primită la redacție, semnată de trei membri din Consiliul de Administrație a Asociației agricole: Ioan Micle, Gheorghe Costea și Iosif Marta. Din cele declarate sub semnătură proprie de cei trei săteni amintiți mai sus, am aflat că **„Asociația agricolă din Fiscut este falimentară din toate punctele de vedere. Față de această situație, Consiliul de administrație și Comisia de revizie a convocat o Adunare generală extraordinară a membrilor asociați, prin care se cerea schimbarea din funcție a managerului Mihai Dumitru și tragerea acestuia la răspundere pentru:**

- **falimentul Asociației agricole;**
- **arendarea acesteia;**
- **ipotecarea bunurilor Asociației pentru un credit de la Banca Agricolă."**

Evident, după ce Banca Agricolă a executat Asociația „Sfântul Gheorghe" din Fiscut, sătenii au constatat faptul că au devenit extrem de săraci: utilajele le-au fost confiscate, imobilele Asociației au fost trecute sub ipotecă bancară, iar arendașul n-a făcut altceva decât să urgenteze falimentul...

TOȚI NE-AU MULS!

Cum era și firesc ne-am deplasat la fața locului. Am întâlnit o asemenea situație socială, încât doar anul 1907 ar mai putea-o egala: **„Toți ne-au muls: am dat pământul și cupoanele la hoții ăștia! D-na Zăvoianu este o escroacă notorie! Dacă Banca Agricolă ne execută, n-are ce ne lua... Doar căsile de pe noi! Am ajuns să cumpărăm porumb?".**

Țăranii din Fiscut și-au „băgat pământurile în Asociație", crezând că vor avea un trai mai ușor. Din nefericire, realitatea este cu totul alta. După ce și-au dat cupoanele, au constatat că pământul lor nu produce decât datorii... Numai că nici președintele (Mihai Dumitru), nici arendașul (d-na Zăvoianu) nu-și asumă responsabilitatea falimentului. Așa stând lucrurile, până una-alta, țăranii din Fiscut trag ponoasele... Întrebarea este: până când?

Dl. Costea Gheorghe ne declară: **„Am ajuns mai săraci decât pe vremea boierilor. Dacă ne vindeam căsile, ne făceam bordeie în pământ. Ce vină avem? Doar faptul că dispunem de câteva hectare de pământ? Dacă-l scoate banca la licitație, atunci îl cumpără cine poate! Noi ce să mai facem: Răscoală?".**

Baba Darinca: **„Ne-am dat cupoanele pe nimic. Și pământul... Ce să mai facem? Să-l lucrăm cu bătrânețele noastre?".**

Moș Nichifor: **„Din 1990 mă zbat cum pot mai bine. Uitați-vă la palmele mele! Ce să mai fac? Să dau în cap? Nu pot!".**

Oana Dorica: **„Stau cu nepoata în brațe și mă întreb: unde ajungem? Pierim?".**

ÎN LOC DE CONCLUZII

Agricultura românească străbate una dintre cele mai dificile perioade istorice: proprietatea funciară încă nu este pe deplin așezată, iar Asociațiile au încăput pe mâna unor cămătari. Așa stând lucrurile, cei mai oropsiți sunt proprietarii de pământ. Țăranii care n-au cu ce să lucreze pământul și cad în capcana arendașilor de moment...

Cazul Asociației „Sfântul Gheorghe" din Fiscut este tipic pentru agricultura românească actuală: patrimoniul funciar se îndepărtează pe zi ce trece de patrimoniul financiar. Cu alte cuvinte, intermediarii agricoli au rupt legătura firească dintre producători și consumatori. Consumatorii cumpără tot mai scump, iar producătorii vând tot mai ieftin...

Moș Nichifor

DORU SINACI
Foto: **ȘT. MATYAȘ**

AGRICULTORI

Utilaje agricole cu durabilitate și calitate

Aparate de erbicidat VN

630 l/12 m

Aparate de stropit cu ventilator ➡

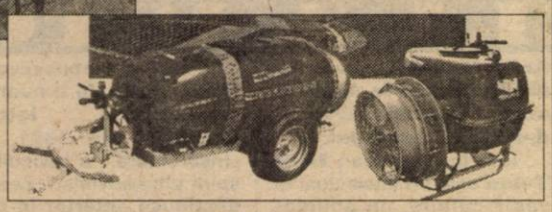

Aparat de distribuție îngrășăminte TORNADO

Ne face plăcere să vă anunțăm că pentru mașinile agricole produse de VOGEL&NOOT avem o finanțare foarte bună.

VARIANTE DE FINANȚARE: Avans 30%;
■ Plata la 6 luni fără dobândă;
■ Rate 2 ani dobândă fixă 6 %, fără garanții bancare

Semănătoare de păioase Isaria ➡

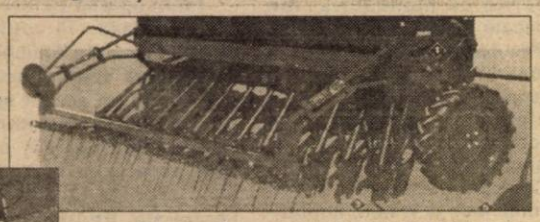

Pluguri reversibile EUROMAT PERMA NIT 3 SL
2-8 trupițe

• Pluguri normale FARMER
2-8 trupițe ➡

VOGEL & NOOT

VOGEL&NOOT AGROROM S.A.
ARAD, Calea Zimandului nr.5
Tel/Fax 057-276878, Tel. 057-276879
e-mail: vogelsa@dart.ro

La Cărand

ȘEPTELUL DE ANIMALE S-A ÎNJUMĂTĂȚIT

Comuna Cărand însumează aproximativ cinci sute de gospodării și câteva mii de hectare de pământ (arabil și pășuni). Nu există nici o Asociație agricolă, cu toate că primarul Emilian Roșu ne declară: **„Locuitorii comunei și-ar dori o Asociație, deoarece n-au cum să-și lucreze pământul. Numai că nimeni nu se încumetă la o astfel de întreprindere."**

Secretarul Primăriei Cărand, Damaschin Hirina este de părere că **„jumătate din pământul arabil din comuna Cărand zace nelucrat: oamenii nu mai au nici fondurile necesare înființării noilor culturi, nici credința că le vor putea vinde profitabil."**.

În plus, primarul Emilian Roșu avizează asupra faptului că **„întreg șeptelul de animale s-a înjumătățit. Față de anii trecuți, cărândanii au redus producția animalieră la jumătate. Atât la porcine, cât și la ovine, cabaline sau bovine ... De ce? Deoarece creșterea și valorificarea acestora nu mai este rentabilă."**

DORU SINACI
Foto: **ȘT. MATYAȘ**

Din ciclul Noi vrem pământ

Până la urmă s-a făcut dreptate

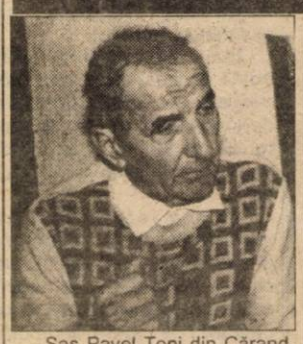

Sas Pavel Toni din Cărand, nr. 253 a avut trei frați. Unul dintre frați, Sas Nicolae nu a avut copii. S-a recăsătorit după ce i-a murit nevasta și a luat în concubinaj pe Antița Dranița, din 1966 până în 1994 când Nicolae a decedat. Ea a rămas pe poziția lui pentru că în 1967 decedatul a întocmit un contract cu Antița pentru casă și locul de casă.

Din 1990 până în 1994 Sas Nicolae și-a lucrat pământul. După ce a decedat fratele său, Sas Pavel Toni a vrut să intre în posesia pământului fiind unul dintre moștenitorii fratelui decedat. S-a dus la notarul de stat din Ineu și i-a expus situația. Notarul i-a spus că stea liniștit, pentru că în momentul când se vor primi titlurile de proprietate, va primi aceste titluri împeună cu frații lui, ei fiind singurii moștenitori. Când a venit titlul de proprietate **„agentul agricol Bădița nu mi-a dat mie titlul, ci l-a dat lui Dranița, băiatul concubinei fratelui meu."** După ce a venit din concediu, secretarul comunal Hirina l-a luat la întrebări pe agentul agricol. Secretarul îl sfătuiește pe Toni să facă „o hârtie" la Comisia Județeană. Rezultatul primit de la județ: Teodor Dranița nu poate fi moștenitor, n-are dreptul la succesiune, moștenitorii de drept fiind frații decedatului.

Numai că Dranița își face propria lege și, când Toni a vrut să are pământul cu pricina, Dranița a luat drept argument furca și i-a interzis lui Toni să are pământul. Care s-a retras de pe câmpia... de luptă și s-a adresat poliției. Poliția face dosar și cei doi se duc la judecată. Judecătoarea le spune că tulburarea de posesie intră în competența Parchetului. Procurorul preia dosarul și după o vreme i se cere lui Toni să dovedească că este... moștenitor. Avocatul îi spune lui Toni să-și facă titlu de moștenitor pentru a-l putea da în judecată pe T. Dranița. Toni se adresează Notariatului de stat și obține titul de moștenitor.

Una peste alta, până la urmă Sas Pavel Toni ajunge în posesia pământului care pe drept i se cuvenea. Ceea ce am scris aici este o redactare telegrafiată, care nu include în ea nervii, drumurile, înjurăturile celor două părți, toată tevatura generată de dorința celor doi de a avea un pământ care, de cele mai multe ori, le produce mai multe necazuri decât bucurii.

Țăranul român dintotdeauna, după cum se vede chiar și cel de azi, vrea pământ.

I. IERCAN

Personalități artistice pe scena arădeană

„CINE ESTE TALENTAT POARTĂ ÎN SINE O LUME”

Interviu cu maestrul GABRIEL AMIRAȘ

- Din ce școală proveniți, maestre Amiraș ?

- Părerea mea, foarte obiectiv, e că nu există școli, doar personalități în jurul cărora se formează școli. Eu sunt clujean și pot să spun că puține urme mi-a lăsat școala din Cluj. La 17 ani, am plecat cu o bursă, la Moscova și am avut uriașul noroc de a învăța foarte mulți ani la rând cu dr. Heinrich Neuhaus, care nu era deloc reprezentantul așa-zisei școli sovietice. Era un neamț născut la Lwow, format la Viena, a făcut carieră în Occident și, întâmplător, a rămas la ruși prin faptul că Lwow-ul a trecut din Polonia în partea rusă, de unde zeci de ani n-a putut să circule, neprimind pașaport. Scoala neuhausiană nu era tipic sovietică, ci mai degrabă aș spune, una vieneză. El a învățat la Kotowski, și a fost coleg cu Arthur Rubinstein și mulți alți pianiști, care trăind în Occident au putut construi o carieră mondială, pe când el mai puțin. Însă a venit lumea după el. Acesta a lăsat o influență copleșitoare asupra mea. De atunci au trecut foarte mulți ani.

- Nu s-ar zice.

- Acum vreo opt ani făceam parte la Moscova din comisia unui concurs internațional și atunci am căutat locurile amintirilor din studenție, regăsind chiar căminul în care am locuit. Am spus că aș vrea să-l vizitez dar nu m-au lăsat. Imi spuneau că de vreo 25 de ani era cămin de fete. Le-am replicat cum că eu am fost acolo acum 37 de ani. Doamne, și mai trăiți mi-a spus tânăra care era la poartă. Ulterior, m-am mai perfecționat în alte centre culturale din lume, la Viena, la Paris cu maeștri ca Alfred Brender, Arthur Rubinstein, Nadia Boulanger, care astăzi sunt monștri sacri în istoria secolului nostru, însă comparativ cu ce am trăit atunci când am fost elev al lui Neuhăus nu există nimic, acesta m-a marcat cel mai puternic.

- Deși negați școlile, la rândul dv. ați creat una. Importanți pianiști români ai momentului - Viniciu Moroianu, Dana Borșan, Andrei Deleanu, Sorin Dogaru, Adriana Bera v-au fost studenți...

- Este frumos ce spuneți și mă impresionează. Realmente mi-am dorit să pot forma o școală. Simt în jurul meu tendința multor tineri care doresc să se apropie și să învețe de la mine.

— Cursul însuși e exemplul că elevii elevilor dumneavoastră vă caută...

- Imi dați prilejul să mă exprim, fiindcă doream să spun cuiva acest lucru. Trăiesc ceva foarte important, îmi revăd rematerializat ceea ce eu am materializat ca idei de interpretare, de foarte mulți ani, aici în țară. Și a doua sau a treia generație care apar îmi fac mare bucurie. Oarecum mă simt în familie. Nu numai nivelul este impresionant ci genul de apropiere către muzică, tendința de a descoperi în muzică adevărurile lăuntrice înscrise în aceste texte , le văd asemănătoare cu ceea ce pentru mine reprezintă idealul. Și asta datorită foștilor mei discipoli care au lucrat cu acești tineri.

- Ce notă le-ați dat foștilor elevi ?

- Notă maximă pentru că ei continuă, metamorfozând prin propriile lor personalități, lucrurile pe care împreună poate le-am descoperit, n-aș spune pe care le-au învățat de la mine. Noi suntem ființe umane și fiecare om talentat, valoros este o lume aparte. Intre milioane de oameni se găsesc puțini într-adeăr talentați. Si numai cine este într-adevăr talentat poartă în el o zeitate, un foc lăuntric ce iradiază și copleșește. Văzând asta la acești tineri sunt sincer impresionat.

- Am vrut să întreb , cu oarecare maliție, ce se poate învăța în patru zile de curs ?

- Eu simt că sunt foarte bine înțeles și constat din felul cum reacționează în cântat. Imediat în fiecare sunet al lor văd reflectându-se ceea ce împreună am găsit în analiza unor texte.

— După demonstrația copleșitoare de joia trecută cu Prokofiev, Debussy, Beethoven, Schumann, când ne-ați făcut să uităm de reforme și tranziții să vă mai întreb care este rostul artistului ?

- Dacă, eventual, am reușit prin cântatul meu să vă transmit un mesaj care v-a făcut să uitați pe moment unele lucruri care în jur nu sunt așa cum ar trebui să fie, deja a fost un lucru extraordinar.

- Spuneți-ne, maestre Amiraș, cum se împacă profesorul cu pianistul concertist.

- Nicicum nu se împacă. Fiecare cere un om întreg. Toată viața m-am străduit să mă împart între acestea două. Atunci cînd sunt mai preocupat de pregătirea concertelor mele, suferă, din păcate, pedagogia mea și când sunt mai preocupat de pedagogie , suferă cântatul. Un alt adevăr e că cele două se completează. Am avut norocul să învăț cu cei mai mari maeștri ai acestui secol și nu este deloc exagerat când spun că cel mai mult am învățat de la elevii mei. Sunt mulți artiști mari pe lumea asta care n-au făcut pedagogie și cărora le lipsește această componentă.

- De când sunteți plecat din țară ?

- De șapte ani.

- Cum regăsiți publicul și orchestra arădeană. ?

- Publicului i-am simțit participarea și chiar m-a inspirat. Poate chiar datorită acestor tineri care așteptau ca a doua zi să începem să lucrăm. Orchestra este într-o permanentă dezvoltar dar lipsesc niște oameni. Ar trebui completată și cantitativ, nu numai calitativ cu încă niște forțe.

- Cum va fi recitalul de mîine ?

- Sper să fie bine. Programul este ciclopic. Mulți ne întreabă de ce ne-am chinuit cu un program atât de dificil. Sunt aproape maximele unor genuri de creație; una dintre cele mai mari lucrări ale impresionismului, cele trei piese ale lui Debussy En blanc et noir, una dintre cele mai mature lucrări ale compozitorului. Variațiunile de Brahms pe o temă de Haydn, monumentală lucrare, foarte dificilă și pentru orchestră dar și pentru două piane, varianta inițială. Ne pune la grea încercare. Și din nou folosesc atributul ciclopic pentru Sonata de Bartok. Este în acest gen maximum ce s-a putut crea până acum, un uriaș cvartet pentru doi pianiști și doi percuționiști. Numai de noi depinde să iasă ceva excepțional. Ne vom strădui!

- Aș mai avea o întrebare: cum încap două piane într-un apartament de bloc ?

- Nu-i ușor. De mulți ani nu mai trăiesc la bloc. Dar cum încap doi pianiști într-o familie ? Oricât de mare ar fi înțelegerea, între cele două ființe există nu o rivalitate sau invidie ci dorința de a arăta celuilalt că eu sunt foarte capabil în ceea ce fac. Asta este într-o familie bună, cum e și cazul meu.

A consemnat,
DANA TODOR
Foto: **VIOREL MUSCA**

Să vorbim și să scriem corect românește!

De ce Si Vi și nu AUTOBIOGRAFIE?

Cu toții știm că până în anul 1989, ni se cerea ca, în anumite împrejurări - angajare, transferare, acordarea unor drepturi ș.a. - să ne prezentăm și AUTOBIOGRAFIA, pe lângă alte acte.

După anul 1989, tot cam pentru același lucru, ni se cere să prezentăm așa-numitul CURRICULUM VITAE, care este pronunțat din ce în ce mai des SI VI.

Iată cum, după 1989, am început să adoptăm, fără discernământ, tot ce este la modă chiar și în limbă.

Este destul de curios de ce a fost înlocuit cuvântul AUTOBIOGRAFIE, deoarece și AUTOBIOGRAFIE și CURRICULUM VITAE înseamnă același lucru.

În Dicționarul Explicativ al Limbii Române (DEX) în dreptul cuvântului AUTOBIOGRAFIE scrie: o expunere orală sau scrisă a vieții unei persoane făcută de ea însăși.

Acest cuvânt a pătruns în limba română prin intermediul limbii franceze, având la bază cuvântul AUTOBIOGRAPHIE, care are la origine cuvintele grecești: AUTOS, BIOS, GRAPHEIN, care înseamnă viața unei persoane scrisă de ea însăși.

Și acum, cunoscând istoria cuvântului AUTOBIOGRAFIE, putem concluziona cu certitudine că acest cuvânt nu este o creație a socialismului și că de aceea nu trebuia eliminat din limbă.

Expresia CURRICULUM VITAE, care a înlocuit nejustificat pe AUTOBIOGRAFIE și care nu este înregistrat în nici un dicționar al limbii române, este alcătuită din două cuvinte latinești, CURRICULUM și VITAE, care în traducere românească înseamnă cursul vieții, adică date personale privind locul și anul nașterii, starea civilă, studiile, specialitatea, ocupația etc.

Cum AUTOBIOGRAFIE n-a fost o creație a socialismului, nici CURRICULUM VITAE - după cum am demonstrat - nu este o creație capitalistă.

Așadar, CURRICULUM VITAE, care acum s-a impus în limbajul administrativ, înseamnă același lucru cu AUTOBIOGRAFIE.

Și atunci, în mod justificat, ne punem întrebarea: de ce a fost înlocuit cuvântul AUTOBIOGRAFIE? Această înlocuire mi se pare un fenomen destul de curios.

Și mai curios mi se pare însă cum expresia de origine latină CURRICULUM VITAE a ajuns să fie pronunțată în românește SI VI.

În limba franceză, această expresie nu se mai pronunță în întregime, fiind redusă la primul cuvânt: CURRICULUM. În limba engleză a fost redusă la literele inițiale ale celor două cuvinte, adică la litera C de la CURRICULUM și la litera V de la VITAE. În limba engleză aceste două litere - C și V se pronunță SI VI.

Și iată cum expresia CURRICULUM VITAE, de origine latinească, a ajuns să fie pronunțată și de către noi, românii, ca în limba engleză: SI VI.

Pronunțarea SI VI - ca în limba engleză - a expresiei latinești CURRICULUL VITAE, mai precis a literelor inițiale CV, nu corespunde nici celor mai modeste exigențe lingvistice și dovedește că aceia care au hotărât renunțarea la cuvântul AUTOBIOGRAFIE, disprețuiesc și desconsideră nu numai limba română, ci și limba latină.

prof. VASILE V. ZOICAN

Reflecții

❖ Algoritmul este o formulă matematică, deci exactă și certă, calități pe care nu le-a contestat nimeni până în zilele noastre, când nu numai că-i sunt contestate, ci chiar zeflemisite din cauză că a fost introdus în politică.

❖ Autoritatea este determinată de forță: de forța fizică în societățile primitive și de forța morală și intelectuală în societățile evoluate.

❖ Un viitor care nu are la bază un trecut solid este un viitor labil.

❖ Cunoașterea trecutului ne ajută să înțelegem mai bine prezentul și să prefigurăm viitorul.

❖ Trecutul, prezentul și viitorul se intercondiționează spre a fi înțeles.

❖ Licență înseamnă libertatea de a face ceva; însă aceeași rădăcină are și cuvântul licențios, care înseamnă destrăbălare.

❖ Cel (cea) care face ostentație cu calitățile sale (inteligență, frumusețe, forță etc.) este un compelxat.

❖ Unii pun progresul pe seama muabilității, scăpând din vedere că nu orice schimbare înseamnă progres.

❖ Cumințenia nu este doar o chestiune de inteligență, ci și de înțelepciune; ea se exprimă, de obicei, în comportament.

❖ Fiind un mijloc de pregătire a tinerilor pentru viitor, educația este, prin această atribuție (funcție) progresistă.

❖ „Ideologii” sunt considerați superiori „tehnologilor” și de aceea „bătutul apei în piuă” este atât de la modă.

❖ Una dintre formele demagogiei este solicitarea opiniei elevilor din clasele primare (elementare) cu privire la noul sistem de notare (calificative în loc de note) și cu privire la noua structură a anului școlar (semestre în locul trimestrelor, număr sporit de vacanțe etc.). O emisiune TV a fost dedicată acestei absurdități.

❖ Declararea învățământului drept „o prioritate națională” constituie o veritabilă demagogie, dacă rămâne doar declarație!

ION DRĂGAN

eta - 2u computer
OFERTĂ SPECIALĂ
- Calculatoare
- Imprimante
- Retele
- Soft
- Service
CARCASĂ ATX 230W
PLACA DE BAZĂ SIS 530, BUS 100, 512ko
AMD K6-2 400MHz
HDD 4,3GB UDMA
PLACA VIDEO SIS AGP
FDD 3,5"/1.44MB
SOUND YAMAHA + BOXE
SDRAM 32MB Pc100
MONITOR 14"
TASTATURA
MOUSE + PAD
485USD + TVA
ARAD, CLOSCA 2
Tel./Fax.: 251838
INTRARE DE PE BULEVARDUL REVOLUȚIEI

Memento arădean

PENTRU O LECTURĂ FIDELĂ A ISTORIEI

Într-o perioadă de prezenteism suspect și de globalizare cu bătaie incertă, când o doză de scepticism are cel puțin sensul de a asigura un echilibru necesar oricând și oriunde, iată că apar momente de recuperare a istoriei, de valorizare a unor personalități uitate. Apariția cărții lui Isaia Tolan, „File din istoria Aradului”, ilustrează un asemenea moment.

Isaia Tolan (1899-1953) poate fi considerat, fără nici o exagerare, o personalitate de anvergură: istoric, fondator de reviste, jurnalist, poet, lingvist, conferențiar, profesor.

Cartea recent apărută reprezintă doar un fragment al operei sale, iar studiile pe care le cuprinde sunt deplin captivante pentru diverse categorii de cititori, de la cititorii specializați, avizați, la cititorii simpli, fără prea mari orgolii culturale.

Textele trezesc un interes deosebit începând de la titluri: **Predoslovie; Scurtă istorie a Aradului; Ținutul arădan pe vremea începuturilor ungurești; Aradul și Orodul; Originea românească a Aradului; Ungurii din ținutul Aradului; Meseriașii români din Arad; Teatrul românesc din București la Arad, în anul 1868; Din cronica dezrobirii Aradului.**

Istoricul arădean **Isaia Tolan** este un intelectual de vastă cultură, un poliglot, deschis spre valorile universale, spre cultura și literatura altor națiuni. Spunem „și literatura”, pentru a evidenția munca sa de traducător din literaturi străine, cu prioritate din poezia maghiară.

Deși fragmentară, descoperită ca manuscris, din păcate nedus până la capăt, **Predoslovia** se arată a fi mai mult decât o punere în temă. Ea amendează insuficienta preocupare a românilor, spre deosebire de unguri, pentru istoria locală. Caracterul defensiv al presei românești a vremii, împotriva „tot mai înteitelor atacuri ale stăpânirii”, este de asemenea punctat.

Istoricul este un cititor asiduu al izvoarelor ungurești, pe care le abordează cu obiectivitate specifică, făcând deosebire între informația detașată de subiectivism și ideile tendențioase, mistificatoare, tributare expansionismului politic.

Isaia Tolan diferențiază astfel între istoricul **Otto Lakatos**, autor pertinent, întemeiat în lucrarea sa pe evidențe, și inconsecventul **Márki**, pe care îl numește „revizuitorul istoriei Aradului”. În 1891, din „însărcinare”, a revizuit „în spirit ultra-șovinist”, ceea ce susținuse anterior în cinci rânduri: 1882; 1883; 1886; 1890; 1891. Ca atare, în 1891, istoricul maghiar prezentase aceeași problemă în două moduri radical diferite. Este problema diversității celor două localități: **ARAD** și **OROD**.

Preocuparea pentru trecut datează în cultura omenirii încă din Antichitate. Renașterea conferă acestei preocupări un accent specific. La rândul său, Romantismul distinge cel puțin două aspecte ale modului de a se raporta la istorie și umanitate. Regresiunea în timp este în general o calitate a firii omenești, generatoare de întrebări. De aceea, scrutarea trecutului nu trebuie considerată neapărat sub imperiul pasional; ea ținând, așa cum îi șade bine, de o nobilă curiozitate, detașată și, uneori, profesată cu un umor socratic, numită cunoaștere. Iată de ce, deosebit de profitabilă este lectura textului **Din cronica dezrobirii Aradului**, text referitor, în parte, la acțiunea de trăgători cu arma, până și în copii, a membrilor național-sovietelor maghiare de la sfârșitul primului război mondial, la Arad. Și în tot județul, unde-și făceau giudețul. Pe vremea domnului primar **Sárkány**, care se recomanda mareșalului francez primit la Arad, **maire hongrois d'Arad**. Fost-au și crâșmari români din Arad care-au dat petreceri în folosul honvezilor.

De-a lungul unor studii, Isaia Tolan atrage atenția asupra misteriosului proces de maghiarizare în diverse zone. Faptul nu mai poate fi cercetat. Peste timp, fiecare este ceea ce se declară. S-avem mai bine grijă de mama noastră, Europa, care-i așa de bătrână că, peste puțin, își va pierde toți dinții și apoi o să moară.

Revenind în nota sobrietății, subliniem importanța deosebită a cărții lui Isaia Tolan, pentru arădeni, dar nu numai pentru ei. Credem că universitățile arădene și-ar face doar datoria trudind la o ediție științifică a tuturor scrierilor lui Isaia Tolan.

Primul pas a fost făcut de dl. Călin Tolan, urmașul demn al lui Isaia Tolan.

PETRU M. HAȘ

P.S.: Recenta ediție este îngrijită de H. Medeleanu și Călin Tolan

LEGILE PROPRIETĂȚII, ÎN ACTUALITATE (II)

Terenul agricol și pădurile

– Ce se întâmplă cu terenurile aflate în administrarea instituțiilor și stațiunilor de cercetare agricolă și terenurile care aparțin societăților comerciale agricole?

– În cazul terenurilor agricole care se află în administrarea institutelor și stațiunilor de cercetare agricolă reconstituirea dreptului de proprietate se face din suprafețele de teren care au fost reclamate totalizând (în urma diminuării conform HG nr. 517 și 776/1999 cu respectiv 30.600 ha + 6000 ha) cca 78.000 de hectare care acum vor constitui, conform precizărilor legii, domeniu public al statului.

Asemănător, suprafețele proprietate de stat formate din terenurile realizate pe seama îndiguirilor, desecărilor și altor lucrări de îmbunătățiri funciare, terenurile fermelor de stat existente la adoptarea Legii 187/1945 cele preluate de la domeniile Coroanei și de la Ministerul Apărării Naționale, precum și terenurile repartizate pentru înființarea de ferme agricole prin Legea de reformă agrară nr. 187/1945 rămân în proprietatea publică a statului, totalizând cca 1.9071.000 ha, și nu fac obiectul reconstituirii dreptului de proprietate pentru foștii proprietari.

– Să înțelegem că astfel Legea adoptată de Camera Deputaților și Camera Senatului (urmând a fi publicată după trecerea prin comisia de mediere și respectiv planul celor două Camere) se înscrie în măsurile de îndeplinire a cerințelor prezentate autorităților românești cu ocazia ridicării monitorizării României de către Adunarea Parlamentară a Consiliului Europei prin Rezoluția nr. 112/3/1997 privind retrocedarea proprietăților confiscate sau expropriate?

– Da, prin amendarea în acest caz a prevederilor Legii nr. 18/1991, prevăzând restituirea proprietăților confiscate sau expropriate și reconstituirea dreptului de proprietate ca urmare a cadrului creat prin Legea 169/1997, de regulamentul aprobat prin H. G. nr. 131/1991, precum și de prezenta lege.

Dar trebuie să subliniem că legea, cu toate intervențiile făcute, iese cu niște tare de fond.

– Vă rugăm să enumerați unele tare care vă creează insatisfacții prin promovarea legii.

În primul rând, aș dori să subliniez prevederea legii ca „reconstituirea dreptului de proprietate să se facă pe vechile amplasamente" ceea ce este de natură să pulverizeze în continuare proprietatea, ceea ce va constitui un obstacol în calea realizării unor exploatații viabile prin comasarea terenurilor în masive funciare compacte, care să permită o organizare și exploatare eficientă.

Și ar fi fost mult mai rațional realizarea unor proiecte de amplasare și parcelare a proprietății la nivelul comunelor de către comisiile comunale, cu participarea specialiștilor topografi, a căror aplicare să fie realizată numai după ce au fost avizate de comisia județeană de operare a Legii fondului funciar și Oficiul de cadastru și organizarea teritoriului agricol

În al doilea rând „se restituie foștilor proprietari și terenurile incluse în diverse amenajări hidrotehnice sau de hidroameliorații" ceea ce constituie un impediment în calea funcționării normale a acestora și fără participarea noilor proprietari la cuvenitele despăgubiri către stat pentru amenajările realizate.

În al treilea rând „extinderea prevederii realizării pe vechile amplasamente a proprietății reconstituite" în cadrul perimetrului societăților comerciale agricole, este de natură să divizeze rațional teritoriul masivelor funciare, împiedicând folosirea economică a terenurilor, sistemei de mașini și tractoare a sistemelor de hidroameliorații.

În al patrulea rând, s-a prevăzut restituirea sau despăgubirea pentru marii proprietari a construcțiilor și dotărilor aferente exploatațiilor agricole potrivit art. 4 din Legea pentru înfăptuirea reformei agrare nr. 187/1945 și care au fost trecute în proprietatea statului prin efectul Decretului nr. 83/1949 pentru completarea unor dispoziții din legea amintită. Ori, acestea au suferit în timp modernizări, dezvoltări pentru care noii proprietari moștenitori ar trebui să plătească despăgubiri la valoarea lor reală de azi. Și dacă legea este atât de atentă cu marii proprietari nu ar fi fost cazul să se acorde despăgubiri și țăranilor pentru inventarul adus la înscrierea în CAP?

În al cincilea rând și cel mai important este faptul că nu este o reglementare fermă pentru asigurarea cu prioritate cu pământ până la 2 ha a familiilor care trăiesc la țară, și nu au o palmă de pământ, care sunt estimate la cca 500.000 familii - și pentru care acesta ar constitui baza subexistenței de fiecare zi.

Din al șaselea rând nu s-a stabilit prin lege un plafon minim al despăgubirilor pentru terenurile care au fost ocupate cu diferite investiții și criterii de evaluare (în funcție de calitate și distanța față de localitățile și căi de comunicație).

– În fine, ce părere aveți despre posibilitățile reale de aplicare a prevederilor Legii?

– Aici problema este mai delicată decât vă imaginați. După datele Balanței fondului funciar întocmit de organele abilitate de Guvern - Ministerul Agriculturii și Alimentației, Ministerul Apelor, Pădurilor și Mediului și Departamentul Administrației Publice Locale, au fost înregistrate 864.848 persoane fizice și juridice, care au solicitat teren agricol, respectiv 1.829.799 ha. La un număr de 12 județe (Caraș Severin, Călărași, Dolj, Galați, Giurgiu, Ialomița, Mehedinți, Olt, Sibiu, Teleorman, Timiș și Tulcea) se asigură suprafața solicitată. La celelalte 30 de județe nu se asigură necesarul de terenuri agricole rezultând un minus de 599.670 ha.

În aceste condiții se consideră că de la societățile comerciale de 804.372 ha la care se adaugă 566631 ha teren ce trebuie asigurat pentru acționari și locatori, conform Legii 18/1992, rezultă că aceste foste IAS ar mai rămâne cu 287.335 ha din totalul de 1.658.338 ha (ceea ce nu este posibil în condițiile în care proprietatea publică a statului aflată la aceste unități este de 1.071.000 ha).

Este evident exemplul județului Brăila, unde dacă s-ar utiliza în întregime Insula Mare a Brăilei pentru realizarea cărora au fost făcute investiții enorme de către stat și terenurile celorlalte IAS din județ, mai rămâne un deficit de 18.314 ha, iar în județul Constanța unde au fost realizate prin îndiguiri și desecări 37.800 ha au existat terenuri ale Domeniului Coroanei și s-au alocat și suprafețe pentru viitoarele ferme agricole din rezerva constituită prin Legea reformei agrare nr. 187/1945, în ipoteza că s-ar folosi și aceste suprafețe mai rămâne un deficit de 75.540 ha.

În ceea ce privește terenurile cu vegetație forestieră rezultă că din cca 6 milioane hectare fond forestier s-au solicitat pentru reconstituire 2.908.447 ha (889.457 ha - persoane fizice; 702.506 ha - compasesori moșneni, răzeși; 64.615 ha - parohii, schituri, mănăstiri, învățământ; 1.237.108 ha comune, orașe, municipii; 14.759 ha - cetățeni cu domiciliul în străinătate.

Astfel 48,4% din suprafața fondului forestier se va privatiza.

Cele mai mari suprafețe solicitate se înregistrează în județele Harghita 210.621 ha cu 20.477 ha mai mult decât fondul forestier proprietate publică a județului; Brașov 172.663 ha, mai mult cu 8434 ha; Bistrița-Năsăud 166.976 ha cu 11.415 ha mai mult solicitate. Mari suprafețe solicitate pentru a fi restituite s-au înregistrat și în alte 12 județe, cu peste 50% din fondul forestier proprietate publică: Covasna 92%, Sibiu 35%, Sălaj 70%, Vâlcea 65%, Satu Mare 65%, Hunedoara 59%, Vrancea 59%, Bihor 58%, Argeș 58%, Cluj 55%, Arad 54% și Gorj 52%.

– Dar județul Arad cum se prezintă în această balanță funciară?

În ansamblu, județul Arad face parte din județele în care nu se asigură necesarul de terenuri agricole solicitate. Sintetic, situația se prezintă astfel:

persoane fizice și juridice care au solicitat terenuri agricole = 23.388 iar suprafața solicitată 64.835 ha, ceea ce înseamnă un minus de 24.462 ha, din care:

- persoane fizice cărora li s-a reconstituit dreptul de proprietate în limita suprafeței de 10 ha de familie și solicită reconstituirea diferenței de suprafață înscrisă în CAP = 3.....47 persoane cu 16.904 ha;
- persoane cărora la reconstituirea dreptului de proprietate de până la 10 ha li s-a aplicat ocotă de reducere de peste 5% = 6858 persoane cu 1214 ha;
- persoane deținătoare a titlului de CAVALER al ORDINULUI „Mihai Viteazul" = 3 persoane cu 15 ha;
- parohiile, mănăstirile și schiturile din mediul rural și urban care solicită diferența între 5 ha și supafața avută în proprietate = 319 cu 1919 ha;
- organe reprezentative ale unor unități de cult care solicită reconstituirea dreptului de proprietate în limita suprafeței avute = 32 cu 683 ha;
- acționarii la instituțiile și stațiunile de cercetare și regiile autonome cu profil agricol = 1106 cu 6835 ha;
- persoane fizice sau moștenitori ale căror terenuri au fost trecute în proprietatea statului conform Legii 83/1949 precum și altor acte de expropriere = 1132 cu 8.363 ha;
- cetățenii români cu domiciliul în străinătate care au redobândit cetățenia română în limita suprafeței conform Legii 187/1945 = 343 cu 2932 ha;
- persoane care au depus cereri conform Legii nr. 18/1991 și care s-au pierdut sau nu au primit răspuns = 10.448 cu 25.971 ha;

În ceea ce privește terenurile cu vegetație forestieră stadiul aplicării Legii 18/1991 evidențiază că suprafața solicitată și stabilită de comisii a totalizat 3378 ha, din care suprafața pusă în posesie 2372 ha cu 3287 titluri de proprietate emise, respectiv 70%.

Surpafața solicitată conform Legii nr. 169/1997 este de 113.157 ha din totalul fondului forestier administrat de Regia Națională a Pădurilor, respectiv 54... din care:

- persoane fizice: persoane fizice: 13.237 ha
- compasesori, moșneni etc: 20.739 ha
- comune, orașe, municipii: 77.788 ha
- cetățeni cu domiciliul în străinătate: 147 ha

– În aceste condiții ce considerați dificil în aplicarea legii în județul Arad?

– În primul rînd nerealismul acestei legi, prin lipsa a aproape 25.000 ha teren agricol, la care se adaugă prevederea de a se aplica reconstituirea pe vechile amplasamente, ceea ce va duce la dispersarea în continuare a suprafețelor de teren arabil, plantații de vii și pomi.

În al doilea rând, neglijarea acordării cu prioritate până la 2 ha de teren pentru cei ce locuiesc la țară și nu au o palmă de pământ, aceasta fiind situația a jumătate din comunele județului (35) în care se găsesc mai mult de 150 de familii în fiecare comună fără a avea asigurată baza de subzistență.

În al treilea rând, având în vedere că, compasesoratiile au avut în folosință terenuri, acestea ar fi trebuit să rămână pentru o mai bună gospodărire în administrarea primăriilor.

A consemnat
D. ZĂVOIANU

Fondul Național de Investiții

Valoarea la zi a UF: 62.700 lei

Creșterea față de 1 ianuarie 1999: 185,78 %

Creșterea față de săptămâna precedentă: 1,95%

Activ net: 2.132.290.376.700 lei

Numărul de UF în circulație: 34.007.821

Depuneri la Agențiile FNI-FNA din incinta Casei de Cultură a Sindicatelor Arad, str. Lacului nr. 8 bis, tel. 270237.

FNI FONDUL NAȚIONAL DE INVESTIȚII

FNA FONDUL NAȚIONAL DE ACUMULARE

Data lansării: 3 februarie 1999

Valoarea la zi a Unității de Fond: 21.425 lei

Numărul de UF în circulație: 4.522.851

Activ net: 94.422.524.805 lei

Creșterea față de săptămâna precedentă: 1,52%

Creșterea față de 03.02.1999: 114,25 %.

Depuneri la Agențiile FNI-FNA din incinta Casei de Cultură a Sindicatelor Arad, str. Lacului nr. 8 bis, tel. 270237.

FONDUL NAȚIONAL DE ACUMULARE

(974030)

Cunoașteți performanțele organismului nostru?

■ **STOMACUL** nostru produce 1,5 litri de suc gastric în fiecare zi. Acest „buzunar", cu o capacitate de 1,3 litri în repaus, este „maestrul de ceremonii" al întregului organism. El secretă suc gastic, care contribuie esențial la disgestie și distilează acidul gastric, pentru a dezintegra alimentele. Stomacul ne alertează în caz de foame, dar și de sațietate, ne informează asupra calității alimentelor, avertizează intestinul și pancreasul de apropierea iminentă a bolului alimentar. Cu cât mâncăm și bem mai mult, cu atât „buzunarul" se lărgește, putând să ajungă chiar la o capacitate de opt litri, așa cum se întâmplă la marii băutori de bere. Alimentele sau băuturile își petrec aici mai mult sau mai puțin timp. De exemplu, apa și supa doar trec prin stomac, în timp ce grăsimile staționează între șapte-opt ore, iar evacuarea aproape totală a cinei se face după două-trei ore.

■ **INTESTINELE** constituie o „țevărie" lungă de 10 metri. Intestinul subțire este cel mai impresionant din întregul aparat digestiv: are 8 m lungime și 3 cm grosime. Prin el hrana înaintează cu o viteză de 2,5 centimetri pe minut și este digerată în cinci-șase ore. Colonul, care urmează în acest proces, poate atinge înălțimea unui om - 1,80 metri. El digeră celuloza, grație bacteriilor de fermentație, pompează apa și sarea, apoi le respinge în afara organismului. Zilnic este eliminată o parte din deșeuri, însă cantitatea totală a acestora, care staționează în intestin, este de 2 kg fecale „rezervă". În acest stoc trăiesc 200.000 de miliarde de microbi.

■ **MUȘCHII** din corpul nostru sunt în număr de 1140 și ei ne asigură mobilitatea. De altfel, 40% din greutatea noastră este reprezentată de masa musculară. Există mușchi care acționează de capul lor, așa cum este mușchiul inimii, dar și mușchii care depind de voința noastră. Este cazul celor 18 mușchi ai feței, care ne permit să ne schimbăm mimica, să râdem, să ne întristăm sau să clipim din ochi, de 11.500 de ori pe zi sau cazul celor 40 de mușchi de la picioare.

■ **5 LITRI DE SÂNGE** parcurg întregul organism. Acest volum reprezintă 8% din greutatea corpului. Pierderea unei treimi din această cantitate este deja periculoasă, iar a unei jumătăți, mortală. Sângele este compus din 45% globule și elemente figurative și 55% din plasmă. Cele 25 de miliarde de globule roșii transportă oxigenul și elimină dioxidul de carbon înainte de a se dezintegra în ficat, splina și măduva osoasă.

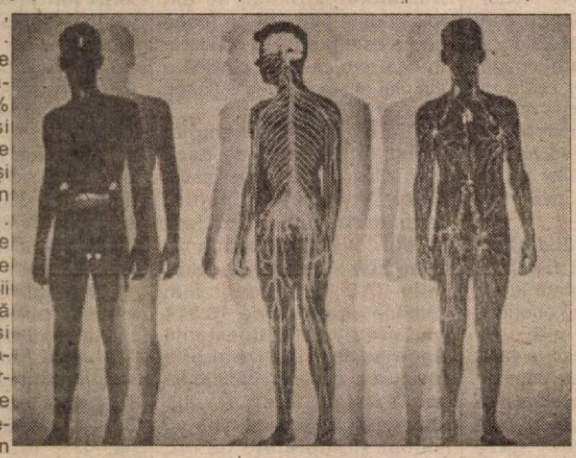

În fiecare secundă, în sânge se infiltrează între 2 și 3 milioane de globule roșii noi, care au o durată de viață de 4 luni. Dacă le-am pune cap la cap, ele ar constitui un lanț care ar înconjura de patru ori Terra.

■ **CLITORISUL** poate fi asemănat cu un mic penis de 2,5 centrimetri. Chiar dacă nu putem vorbi despre erecție, similitudinile sale vasculare cu cele ale pensiului îi conferă aceleași garanții de hipersensibilitate. În timpul excitației sexuale el poate ajunge chiar la 3,5 cm. Bine ascuns, el este cheia sexualității feminine. Vaginul poate măsura până la 15 cm. Adâncimea lui în repaus este de 10 cm la un diametru de 5 mm. Cum părțile sale laterale și partea sa profundă, colul și uterul, sunt extensibile, el poate atinge și 15 cm sub presiunea penisului.

Organul care simbolizează virilitatea cântărește 75 de grame și măsoară în jur de 190 cm lungime și 9 cm în circumferință. La majoritatea. În stare de excitație maximă el poate atinge 15 cm lungime și 12 cm grosime.

Testiculele nu cântăresc decât 25 de grame. Aceste „uzine" de spermatozoizi, cu o lungime de 4 cm și un diametru de 2,5 cm sunt aproape la fel de fragile ca și ouăle de porumbel. De obicei formează un tandem, iar cel din stânga coboară puțin mai jos decât colegul său.

Și, în final, știați că într-o viață avem doar zece ore de orgăsm?

(Adaptare după Marie Claire)

CUM SE TRATEAZĂ RĂCELILE ȘI TUSEA?

Sunt foarte multe pilule și soluții utilizate ca remedii pentru răceală. Oare este nevoie de ele pentru a trata o simplă răceală?

Cu siguranță, este bine să vă odihniți și să beți multe lichide și, doar dacă este necesar, apelați la medicamente, însă doar la cele simple. De exemplu, dacă aveți nasul înfundat folosiți picături sau sprayuri nazale ce conțin efedrină, cum este Fedrocain. Atenție, nu le folosiți mai mult de trei zile, pentru că poate apărea fenomenul de rebound (nasul redevine înfundat), necesitând doze din ce în ce mai mari pentru ameliorare.

O metodă și mai simplă constă în inhalații cu ceai de mentă și cimbru. Atunci când aveți rinoree, adică nasul curge ca un robinet, nu trebuie să luați medicamente, fiindcă în acest mod organismul încearcă să elimine virusul și să vindece inflamația. Nu suflați nasul foarte tare și folosiți batiste unifolosibile.

Tusea productivă este cea în care se elimină mucus și nu trebuie oprită, deoarece ajută la curățarea plămânilor. Mucusul poate fi subțiat prin consumul mai mare de apă și de supă de găină condimentată. Tusea uscată, în care nu se elimină mucus, poate fi tratată cu codeină.

Inflamația gâtului datorată răcelii comune poate fi tratată cu aspirină și tablete dezinfectante care trebuie supte (Fenosept, Eurosept etc.).

Febra, durerile de cap și durerile musculare nu sunt caracteristice răcelii obișnuite și pot indica o gripă sau o altă boală.

În orice caz, dacă simptomele unei răceli nu tind să se remită în două-trei zile, luați legătura cu medicul dumneavoastră de familie.

Armurariul protejează ficatul

Armurariul este o plantă medicinală care se cultivă în sudul țării. Se utilizează fructele proaspăt măcinate, sub formă de infuzie: 1 linguriță la o cană cu apă. Se beau 2 căni de infuzie pe zi: prima, dimineața, înainte de micul dejun, după care bolnavul va sta culcat pe partea dreaptă, 20 de minute, iar a doua cană se va bea în două reprize, după mesele principale. Cura este eficientă dacă este urmată cel puțin două săptămâni. Rareori, la hipertensivi sau la cei ce nu tolerează acest tratament s-au semnalat efecte secundare nedorite, manifestate prin colici abdominale, diaree, prurit local și general. De aceea, tratamentul trebuie individualizat.

Din această plantă se prepară produsul denumit silimarină, un excelent protector hepatic.

În străinătate există multe produse farmaceutice pe bază de armurariu: Leganon-Madaus, Hepatimed, Hepar-SL, Viridifol etc.

Alte plante care pot fi asociate cu armurariul pentru protejarea ficatului sunt: cimbrișor sau cimbru de grădină, sunătoare, mușețel, coada-șoricelului, rostopască și sulfină. La 1500 ml apă fiartă se pune o linguriță rasă din fiecare plantă și se face o infuzie de 10-15 minute. Se beau 6 căni de ceai pe zi, înainte și după fiecare masă, la un interval de cel puțin 30 de minute.

Armurariul este o plantă ce are și calități detoxifiante, fiind recomandată și în intoxicațiile alimentare, alături de păpădie, urzică și trei-frați-pătați.

ȘTIAȚI CĂ...

■ **HEMOROIZII** sunt varicele venelor ano-rectale. Pot fi externi când sunt situați în afara anusului și interni, când sunt situați în canalul anal. Apar mai frecvent între 30 și 40 de ani. Factorii care determină apariția lor pot fi: infecția locală (diaree-constipație), tumorile abdominale, ciroza hepatică etc. Clinic, hemoroizii externi se manifestă prin senzații anormale la nivelul anusului (mâncărimi, greutate, dureri) și apariția în jurul orificiului anal a unei ridicături de culoare violacee. Hemoroizii interni dau aceleași simptome la care se adaugă sângerarea, de la câteva picături de sânge până la câțiva centimetri cubi. Hemoragia se repetă la fiecare scaun și determină anemierea bolnavilor.

Ca tratament naturist se recomandă: ▼ **băi de șezut** cu ceai preparat din coada-șoricelului, gălbenele și mărul-lupului ▼ **ceaiuri pentru băut** preparate din: coada-șoricelului, tintaură, coajă de crușin și frunze de nuc. Băile se fac până la decongestionarea totală a hemoroizilor și fisurilor anale, atunci când ele există.

Dimineața și seara este recomanabil să se aplice la nivelul hemoroizilor unguentul cu propolis 20%.

■ **ÎN HIPERTENSIUNEA ARTERIALĂ**, alături de tratamentul medicamentos trebuie urmat și un regim dietetic. Persoanele hipertensive trebuie să evite băuturile alcoolice tari, pâinea caldă și pâinea sărată, supele de carne concentrate, carnea grasă de proc și carnea de vânat, peștele gras, conservele de carne și pește, afumăturile, brânzeturile sărate sau prea grase, untura de porc, seul, slănina, cantități mari de gălbenuș, murăturile sărate, prăjituri cu creme cu mult gălbenuș de ou, condimente sărate și piperate, muștar în cantități mari ▼ **dischinezia biliară** este o suferință a căilor biliare ce se manifestă prin tulburări de tonus și mobilitate la nivelul arborelui biliar extrahepatic, care se traduce printr-o tulburare în evacuarea bilei. Unele dischinezii biliare fac parte din cadrul unor tulburări dischinetice, digestive mai complexe (bilioduodenale, intestinale, pilorice, pancreatice), iar altele sunt reacții reflexe la procesele inflamatorii abdominale (apendicite cronice, mezentero-epiploice, anexite) sau apar asociate ulcerului duodenal, care se manifestă prin sindromul dispeptic biliar și (sau) colică biliară. Manifestările subiective sunt: jenă dureroasă în regiunea ficatului, cu exacerbări tardive, postalimentare, senzație de balonare, eructații, grețuri, regurgitări, gust amar. Intoleranța se manifestă la grăsimi, mai ales la cele prăjite, la sosuri cu rântașuri, după consumarea alimentelor celulozice (varză, fasole, castraveți, gulii etc.) după consumarea în exces de maioneză, frișcă etc.;

■ **NEGII** sunt afecțiuni virale care se vindecă spontan. Trebuie tratați de medic cei care apar în talpă, în zona genitală sau anală;

MĂTREAȚA

■ **cele mai eficiente șamponuri împotriva mătreții** sunt cele care conțin sulfură de seleniu și cele pe bază de zinc chelat cu aminoacizi, care trebuie alternate. Seleniul este eficace și pe cale internă.

MARIJUANA ESTE ÎN STARE SĂ UCIDĂ?

Constituentul psihoactiv din marijuana este tetrahidracannabinol, prescurtat THC. El este volatil și inhalat în timp ce se fumează marijuana. Din plămâni este absorbit în sânge, care îl transportă în diverse zone ale organismului. THC iubește grăsimile și tinde să se concentreze în țesuturile bogate în grăsimi, în creier și în glandele sexuale. Este metabolizat în ficat și eventual excretat prin fecale și urină. O singură doză poate să rămână în țesuturi timp de 10 zile sau mai mult.

O țigară tipică, pentru o persoană, are în jur de 10 mg de THC în ea, din care 1 până la 5 mg vor pătrunde în sânge. Acest lucru face THC comparabil cu diazepamul.

Când concentrația de THC depășește 1 gram moartea este sigură, mai ales la oamenii mici de statură și la cei cu toleranță la THC, datorită utilizării recente.

Intoxicația cu marijuana a fost considerată vinovată pentru accidente de mașină și de tren.

Utilizarea frecventă a marijuanei poate avea următoarele consecințe: ■ infertilitate masculină și feminină ■ nașterea de copii bolnavi ■ cancer de cap, gât și plămâni ■ bronșită, sinuzită, astm bronșic ■ boli cardiace ■scăderea libidoului ■ modificări de somn și de memorie ■ modificări de dispoziție cu letargie, dificultate de a gândi și de a vorbi, iritabilitate, suspiciune, pierderea orientării temporale, plicitseală, dureri de cap, depresie, scăderea libidoului, neglijență față de detalii și lipsa oricărui scop.

Medicul vă răspunde!

P. M., 51 ani, Arad: Picioarele neliniștite constituie un simptom care apare înainte de a adormi. Cauza este necunoscută, dar sunt suspectați ca factori declanșatori: cofeina, alcoolul, tutunul și alte droguri. Exercițiile fizice în timpul zilei par să fie utile, dar cele făcute atunci când se manifestă simptomul pot fi agravante. Pot fi utile aplicarea de căldură sau aplicațiile reci.

● B. D., 31 ani, Ineu: Umflarea ganglionilor limfatici este de obicei un semn de infecție localizată, cum ar fi: un furuncul, o rană infectată, o infecție a urechii sau o infecție a faringelui. Trebuie să consultați un medic, mai ales dacă ganglionii sunt dureroși și sunt prezenți de mai mult timp.

● N. P., 26 ani, Arad: Actul sexual dureros (dispareunia) are drept cauze infecțiile vaginale și cervicale, endometrita, complicații ale intervenției chirurgicale, tensiunea musculaturii vaginale, dispozitivele intrauterine, iritațiile de la dușuri, diafragme, creme contraceptive. Totuși, cea mai frecventă cauză este lubrifierea insuficientă, datorită excitației sexuale insuficiente. Deficiența de estrogeni după menopauză sau extirparea ovarelor produc și ele uscare vaginală și fragilitate. Este bine să faceți un consult ginecologic, pentru a se vedea despre ce este vorba în cazul dumneavoastră. În legătură cu lipsa orgasmului totul este mai complicat. Părerea mea este să discutați problema cu partenerul dumneavoastră și să vă prezentați la un cabinet de planificare familială.

Pagină realizată de **dr. MARIA FILIMON**

Regia Autonomă Apă-Canal

ANUNȚĂ CLIENȚII PERSOANE FIZICE - ASOCIAȚII DE LOCATARI - CĂ

CITIREA CONTOARELOR DE APĂ SE FACE O DATĂ LA 2 LUNI

PENTRU ASOCIAȚIILE DE LOCATARI, facturarea consumului de apă se face LUNAR, în funcție de media consumului în perioada precedentă, urmând ca la data citirii contorului să se facă regularizarea cantităților de apă facturate.

RUGĂM ADMINISTRATORII ȘI PREȘEDINȚII ASOCIAȚIILOR DE LOCATARI, în cazul în care doresc ca în factura lunară să fie facturat consumul efectiv, să transmită indexul contorului la telefonul 270.843, int. 275, 276 în perioada 20-25 ale fiecărei luni. (974265)

De la un stadion la altul

EXPERIMENT REUȘIT AL LUI MISTER

● „Bătrâna Doamnă" a reușit sâmbătă, la Sibiu, o victorie importantă pentru speranțele de promovare ale unui întreg oraș, care an de an este cu sufletul alături de clubul fanion al Aradului în tentativa sa de a intra în lumea bună a fotbalului românesc. Parcă niciodată ca în acest sezon calea spre pasul cel mare nu este mai deschisă pentru UTA și poate, de aceea, și atitudinea noastră - a presei - a fost uneori exigentă față de rezultatele dar mai ales față de jocul formației lui Rubinacci. Așa cum i-am hulit pe tehnicienii italieni și implicit pe jucători când lucrurile nu mergeau pe făgașul lor normal așa avem datoria acum, să ne scoatem pălăria în fața lui Mister, care într-un meci extrem de greu în deplasare, a avut inspirația dar mai ales curajul să schimbe așezarea în teren a unei echipe, care a jucat tot turul într-o altă formulă. Este meritul său de a fi înțeles cu adevărat ce vor arădenii de la UTA, însă Mister mai trebuie să știe că tot presa (cel puțin ziarul „Adevărul") va fi prima care îl va „dărâma" în cazul unor insuccese. Deci: „Buon lavoro allenatore!" ● Simțind importanța partidei de la Sibiu, președintele UTA-ei, Marin Lupaș, a ținut să fie aproape de jucători, luând loc pe banca de rezerve, deși această prezență nu este prea agreată de Rubinacci din motive de superstiție. S-ar putea ca lucrurile să se schimbe după acest meci. ● Suporterii arădeni au mai făcut-o o dată de oaie, fiind dați jos din trenul care-i ducea la Sibiu. Acest lucru s-a întâmplat la Simeria, unde poliția feroviară (TF) din această localitate le-a curmat calea susținătorilor UTA-ei din cauză că un component al galeriei arădene s-a luat de un călător care, culmea ironiei, era angajat al Poliției TF. Datorită acestui incident „Red-Fighters" au ajuns la meci în minutul 23, efortul lor fiind încununat cu o ladă de bere pe care un suporter arădean a câștigat-o la tombola organizată de gazde în pauza întâlnirii. ● Când Rubinacci l-a scos din teren pe Claudiu Drăgan în minutul 65, nu am știut ce să mai credem pentru că „Ieduț" a fost cel mai bun textilist, hărțuind în permanență apărarea sibiană. La sfârșitul partidei însă, tehnicianul italian și-a motivat gestul, afirmând că „Dragan uno" avea crampe musculare și nu putea continua întâlnirea. Ciudat este faptul că și celelalte înlocuiri de jucători din tabăra UTA-ei (Ciubăncan și Bogoșel) s-au făcut din același motiv, crampe musculare. În atenția preparatorului fizic. ● Prin „galbenele" încasate la Sibiu „Bătrâna Doamnă" a pierdut două piese importante pentru dificilul meci de la Hunedoara de sâmbăta viitoare. Este vorba de Panin și Diaconescu care nu vor putea evolua cu Corvinul, datorită cumulului de cartonașe galbene.

„În sfârșit jucătorii mi-au citit gândurile"... pare a spune antrenorul principal al UTA-ei, Lorenzo Rubinacci
Foto: ȘT. MATYAȘ

CĂLIN MNERIE

Pe terenurile Diviziei D

S-A DESCHIS SEZONUL LA VÂNAT... ARBITRI!?

Odată cu disputarea primei etape din returul Diviziei D, se pare că s-a deschis oficial și sezonul la vânat... arbitri. La Șofronea și Arad, au simțit pe propria piele doi „fluierași" cum e chestia cu vânătoarea. Unul a ieșit mai „șifonat" ca altul și sperăm ca măsurile ajeficiștilor să fie dintre cele mai drastice. Nu de alta, dar se aude că în „vizor" au intrat observatorii...

◆ Liderul campionatului și-a mutat sediul iarăși în Aradul Nou și a forțat doar atât cât a avut nevoie pentru a obține un succes logic și previzibil în fața Semlecanei Macea. Oaspeții erau foarte aproape de o reprezentare, uitând echipamentul acasă, dar până la urmă acesta a fost găsit. ◆ „Șoimii" Pâncotei au alergat după egalare la Șofronea, pe care au obținut-o în minutele de prelungiri. Supărați foc pe faptul că au pierdut două puncte în prelungiri, o parte a jucătorilor Comerei Arad s-au răzbunat pe arbitrul Claudiu Tripa. Acesta a fost luat la pumni și picioare de portarul Măduța, fiind cu greu salvat de furia dezlănțuită a unei minți bolnave. Deși nu duce lipsă de talent, un asemenea jucător-huligan nu are ce căuta pe un teren de sport. Să salutăm totuși atitudinea antrenorului gazdelor, V. Purcel, care a încercat prin toate mijloacele să-și tempereze elevii. Pe unii i-a calmat, dar... arbitrul Tripa a încasato urât de tot și sancțiunile nu pot întârzia. ◆ Probleme de acest gen au fost și pe „FZ", printr-un autogol pe final de meci. Oaspeții, nemulțumiți de înfrângere și de arbitraj, l-au luat la „bumbăcit" pe arbitrul Teglaș. Deși a încercat să ne convingă prin vocea unor conducători că sunt „uși de biserică", unii curticeni s-au dat în spectacol, bruscându-l pe „centralul" întâlnirii. E greu să-ți vezi risipită munca de 90 de minute, în ultimele secvențe ale unui meci, dar pentru Dobra, Ciumedean și alții e și mai greu să te stăpânești să nu cazi în ridicol. ◆ La Lipvoa, „șoimii" lui Brănișcan s-au impus aparent lejer în fața Gloriei din Arad, dar pe teren lucrurile nu au stat deloc așa, oaspeții vânzându-și scump pielea. Chiar și cu o echipă tânără, în plin proces de reconstrucție, Șoimii Lipova rămâne printre protagonistele campionatului. ◆ Cu o echipă decimată de accidentări și suspendări, Crișana Sebiș s-a impus greu, la limită, în dauna Crișului Chișineu Criș, care alunecă spre subsolul ierarhiei. ◆ Dacia a defilat acasă, în fața pătimașilor suporteri, administrând un scor de forfait excursioniștilor din Nădlac. Și uite așa, Beliu, cu Leo Pința la timonă, scapă de „lanternă"... ◆ ..., care este preluată de Podgoria Ghioroc, în urma categoricei înfrângeri de-acasă cu Tricoul Roșu. Se anunță vremuri (a se citi: etape) grele pentru Demian et Co ◆ În Grădiște, CPL-ul nu a avut forța necesară de a învinge o echipă din Ineu, ce se încăpățânează să rămână pe podium.◆ „Lemnarii" arădeni ar merita premiul pentru cea mai inconstantă echipă a „D"-ului arădean, care câștigă acolo unde nu te aștepți și pierde tot așa.

DANIEL SCRIDON

Și „lupii" se duc la biserică

• Încet dar sigur, iată că jumătate de campionat este acum de domeniul trecutului. Cei de la „U" West Petrom pot spune ceva de genul: **„Uf! în sfârșit e gata turul"**, deoarece a fost sau mai bine zis este un Campionat ratat pentru această echipă care avea în obiectiv promovarea, iar acum la jumătatea campionatului au... -1 în clasamentul adevărului. • Duminică, elevii lui Pio del Monaco au evoluat bine spre foarte bine în fața unei echipe „flămânde" de puncte care au dat o replică foarte bună. Ca să remarcăm câțiva dintre „lupi", aceștia ar fi Vasile Arman, foarte exact în defensivă, Munteanu, un junior care crește de la meci la meci și „motorașul" Dan Boloș, foarte activ pe toată durata jocului. Ar mai fi de remarcat debutul lui Pavel care în cele 7-8 minute jucate a trimis o dată mingea în bară. • Pe banca de rezervă a Minerului Lupeni au stat două nume mari ale fotbalului autohton, foștii internaționali Carol Crăciunescu, coleg de echipă cu Emeric Jenei la C.C. A. Steaua și Dumitru Marcu, fosta aripă a Universității Craiova. Întrebat despre părerea asupra numirii lui Jenei la națională, Carol Crăciunescu spunea că se bucură foarte mult pentru fostul său coleg, foarte disciplinat și calm atât ca jucător cât și ca tehnician. În schimb, Dumitru Marcu, revenit în Arad și-a readus aminte de sprinturile pe care le făcea pe... pista de zgură a stadionului U.T.A., pentru a nu fi „tăiat" de Gabi Birău. • În încheiere să spunem că „U" West Petrom a adoptat o idee tot mai des practicată și în fotbalul mare. Gian Pio del Monaco și-a dus elevii la biserică și iată că rezultatele s-au văzut, Dumnezeu a fost de partea lor, „lupii" luând toate punctele puse în joc.

LUCIAN DĂNILĂ

Se va desființa Inter Arad?

● Duminică dimineață, la Vladimirescu, Inter Arad a pierdut două puncte extrem de valoroase, în fața unei contracandidate la retrogradare. ● Prin acest nou pas greșit pe teren propriu, gruparea arădeană și-a diminuat aproape la zero șansele de supraviețuire în Divizia C. ● Înainte de meci, antrenorul „spirtarilor", Gavrilă Birău, era optimist și spera într-o victorie dătătoare de speranțe. ● Pus să evolueze pe un post nou, atacantul de conjuncțură Arhilie nu a jucat rău în primele 35 de minute. Din păcate, nervii i-au cedat și a căutat caronașul roșu parcă „cu lumânarea". ● Exigentul arbitru Lazăr nu l-a iertat, trimițându-l la duș înainte de pauză. ● Gazdele au acuzat maniera de arbitraj a „centralului", dar nu s-au uitat și în ograda proprie, pentru a vedea cât de prost pregătiți fizic sunt „interiștii". ● Tot mai multe voci dau ca sigură retragerea echipei din campionat, ba chiar se merge mai departe, spre desființarea grupării patronate de „Indagrara". Noi sperăm să nu se ajungă aici și echipa să-și joace infima șansă până la capăt. ● În ciuda frigului pătrunzător, destul de multă lume a ținut să asiste la ultimul joc al Interului arădean din acest tur de campionat. ● Cât despre oaspeți, trebuie să remarcăm buna lor condiție fizică și tehnicitatea unor jucători, precum: Neiconi, Stoian, Szaradi și Muntoiu ● De la arădeni au ieșit în evidență portarul Grozav, Mițiți și Șter. ● În final, ne punem firesc întrebarea: va mai avea Interul puterea să continue o luptă ce pare inevitabil, pierdută? Om trăi și om vedea...

DANIEL SCRIDON

Tenis de masă

Sâmbătă și duminică, la Buzău și Bistrița au avut loc etape din cadrul Diviziei A feminine, respectiv Super ligii Naționale masculine de tenis de masă. Echipele CSM Conar Arad au avut comportări bune, obținând două victorii din cele trei întâlniri disputate - întârindu-și, astfel, pozițiile fruntașe în clasament - după cum urmează: 6-4 cu CSM Buzău, 6-0 cu Eternit Oradea, 5-6 cu Elcond Zalău (feminin), 6-0 cu Mobex Tg. Mureș, 3-6 cu CSI Universitatea Craiova și 6-2 cu CSM Bistrița (masculin).

A. HÂRȚĂU

Cinci reprezentanți ai României vor fi prezenți la Gala Federației Internaționale de Atletism, de la Monaco

Cinci reprezentanți ai României, Gabriela Szabo, Mihaela Melinte, Iolanda Balaș, Zsolt Gyongyossi și Tudor Agache, vor fi prezenți la Gala Federației Internaționale de Atletism (IAAF), care se va desfășura, duminică, la Monaco.

Pentru prima oară în istoria atletismului, două atletele din România, Gabriela Szabo și Mihaela Melinte, vor candida pentru titlul de "Cea mai bună atletă a anului", care va fi decernat în cadrul Galei IAAF. Festivitatea de duminică va fi dedicată memoriei fostului președinte al IAAF, Primo Nebiolo, care a decedat pe data de 7 noiembrie, la vîrsta de 76 de ani. Sportivele române vor fi însoțite în Principat de antrenorii lor, Zsolt Gyongyossi și Tudor Agache.

Președintele Federației Române de Atletism, Iolanda Balaș-Soter, dublă campioană olimpică, este una dintre candidatele pentru titlul de "Atleta secolului", care va fi decernat în cadrul aceleiași gale.

"Sunt onorată de această nominalizare. Este un lucru deosebit, dar ceea ce este important este prezentul și nu trecutul", a declarat Iolanda Balaș. Ea a adăugat că speră ca Gabriela Szabo să cîștige titlul de cea mai bună atletă a anului, deși jurnaliștii de pe continentul american beneficiază de mult mai multe voturi, ceea ce constituie un handicap pentru sportiva română.

BASCHET - Juniori

Duminică, la sala „Decebal" din Arad a început campionatul de juniori la baschet. Au avut loc două meciuri la masculin și un joc al fetelor de la CSS Arad - juniori I. Rezultatele înregistrate precum și marcatorii arădeni au fost următorii.

■ Juniori I - feminin

CSS Arad-CSS Timișoara: 37-83 (26-46)

Lotul arădean a fost format din: Trifan (4), Manole (7), Medeleanu (4), Popovici, Szabo (2), Albu (13), Kormanyos, Ursacheanu (2), Găman (2) și Aldea (3). Antrenor: A. Șimăndan.

Au arbitrat: I. Cureș (Oradea) și M. Postelnicu (Deva)

■ Juniori II - masculin

CSS Arad - LPS CSS Oradea: 46-67 (27-31)

Echipa din Arad a avut în componență pe: Pătrașcu (4), Borlea, Groza, Petruța, Matca (7), Guzei, Tomescu, Szekelyi (12), Vakores (21), Doba (2). Antrenor: V. Bondor.

Au arbitrat: A. Sebu (Timișoara) și Gh. Stan (Arad)

■ Juniori I - masculin

CSS Arad - LPS CSS Oradea: 52-39 (21-21)

A fost un meci extraordinar, despre care merită să spunem câte ceva. În primul rând a plăcut publicului prezent în sală, care a asistat la un meci ce a opus două echipe puternice și ambițioase. Ai noștri au învins chiar dacă oaspeții au plecat tare nemulțumiți acasă. În urma unei decizii luate de arbitri la o fază de joc (eliminarea unui jucător de la echipa orădeană), antrenorii echipei oaspete s-au considerat neîndreptățiți, dat fiind și scorul foarte strâns, drept pentru care și-au scos echipa din teren. Până la urmă, la insistențele juniorilor II de la Oradea, jucătorii vor reintra în teren fiind învinși până în final cu scorul de: 52-39. Mare păcat pentru această întâmplare, mai mult sau mai puțin neplăcută, pentru că jocul a fost realmente frumos.

Lotul arădean a fost format din: Puf (12), Iov (14), Gavagiuc (1), Molnar, Piclea, Stefan, Kovacs, Miloș, Boric (23), Boitoș (2).

Antrenor: E. Davidhazi.

Au arbitrat: M. Postelnicu (Deva) și A. Sebu (Timișoara).

ALINA BUTACI

Începând cu data de 15.11.1999
SC FRIGORIFER SA ARAD
Calea 6 Vânători nr. 55
achiziționează porci la următoarele prețuri:
gr. 90 - 100 kg - 11.000 lei/kg
101 - 130 kg - 12.000 lei/kg
131 - 150 kg - 11.000 lei/kg
peste 150 kg - 10.500 lei/kg
Relații suplimentare la tel. 289.083 int. 24 Serv. achiziții. Plata se face la 10 zile.
(4114737)

Rugby

CSU Aurel Vlaicu - pe locul III, la jumătatea întrecerii

În ultima etapă a turului Diviziei A la rugby, echipa arădeană CSU Aurel Vlaicu a reușit o superbă victorie, cu 42-0, în deplasare, la IOB Balș. Echipa pregătită de Ovidiu Șerban a administrat gazdelor cea mai severă înfrângere din ultimii ani.

Urmare a acestei victorii, rugbiștii arădeni au încheiat prima jumătate a întrecerii pe locul III, la două puncte în urma Sportului Studențesc (mult ne-a costat înfrângerea de pe teren propriu cu studenții bucureșteni), dar pot recupera această diferență în returul ce va începe în luna martie a anului viitor.

D.S.

S.C. UNITEX S.R.L.
2900 Arad, str. Avrig, nr. 36
Tel. (057) 212271; Tel/fax (057) 212272; E-mail: unitex@arad.ro
Societate română cu capital străin specializată în comerț cu echipamente și mașini pentru industria de confecții și tricotaje angajează agent vânzări și mecanic în următoarele condiții:
- stagiul militar satisfăcut
- carnet conducere cat. B
- cunoașterea limbii italiene
- noțiuni minime în domeniul de activitate
Cei interesați vor depune C.V. la sediul societății sau prin fax până în data de 18.11.99.
(4114748)

DACIA

la preț de fabrică!

S.C. „AUTOSERVICE CÂMPUL LINIȘTII ”S.R.L.

Câmpul Liniștii, Nr. 1 (vizavi de Vama de interior Arad)

Telefoane: 247535; 092-388166; 092-826559; 092-701790

NOU!

VĂ MAI OFERIM

- înmatricularea autoturismelor cumpărate
- montăm profesional sisteme de alarmă
- echipăm autoturisme cu radiocasetofoane PIONEER și BLAUPUNKT

(659243)

VARBITTOUR TRAVEL AGENCY - TOUR OPERATOR

SUNAȚI-NE PE NOI PRIMA DATĂ!

VĂ OFERIM BILETE DE AVION DUS-ÎNTORS CU PLECARE DIN TIMIȘOARA BUDAPESTA SAU BUCUREȘTI PE ZBORURILE COMPANIILOR AUSTRIAN AIRLINES, MALEV, KLM, BRITISH AIRWAYS SAU PE ORICARE ALTĂ COMPANIE PREFERATĂ DE DUMNEAVOASTRĂ

la prețuri aflate la... cea mai joasă altitudine!

ZBURAȚI PRIN VARBITTOUR TRAVEL AGENCY

- NEW YORK 368 USD
- WASHINGTON - 368 USD
- ATLANTA - 408 USD
- DALLAS - 408 USD
- DETROIT - 408 USD
- MIAMI - 408 USD
- CHICAGO - 408 USD
- HOUSTON - 408 USD
- BOSTON - 383 USD
- PITTSBURGH - 466 USD
- PHOENIX - 515 USD
- TORONTO - 364 USD
- MONTREAL - 364 USD
- OTTAWA - 384 USD
- VANCOUVER - 510 USD
- CALGARY - 510 USD
- EDMONTON 510 USD
- WINNIPEG - 505 USD
- SYDNEY - 789 USD
- AMSTERDAM - 184 USD
- ROMA - 221 USD
- PARIS - 210 USD
- LONDRA - 198 USD
- MALAGA - 290 USD
- TEL AVIV - 247 USD
- LARNACA - 208 USD

CLIENȚILOR FIDELI LE OFERIM PROGRAME FREQUENT FLYERS!!!

BUCURAȚI-VĂ DE VACANȚELE DUMNEAVOASTRA PRIN VARBITTOUR TRAVEL AGENCY - TOUR OPERATOR

REVELION 2000!

VIENA - 30 DECEMBRIE - 03 IANUARIE - 650 DM

ZILNIC TRANSPORT

TIMIȘOARA - AEROPORT BUDAPESTA

la cele mai mici prețuri

ALTE SERVICII:
- TRANSPORT CU AUTOCARUL ÎN AUSTRIA, GERMANIA DOUBLE T
- ASIGURĂRI MEDICALE - AIG -
- CARȚI VERZI

HEAD OFFICE: Timișoara, str. Alba Iulia nr. 2, Tel: 40(0) 56/221400, Tel./fax: 40(0)56/221401
BRANCH OFFICE: ARAD, B-dul Revoluției nr. 85, tel. 40(0)57/211818;
E-mail: startour@mail.dnttm.ro

Al tău e profitul, a ta e alegerea!

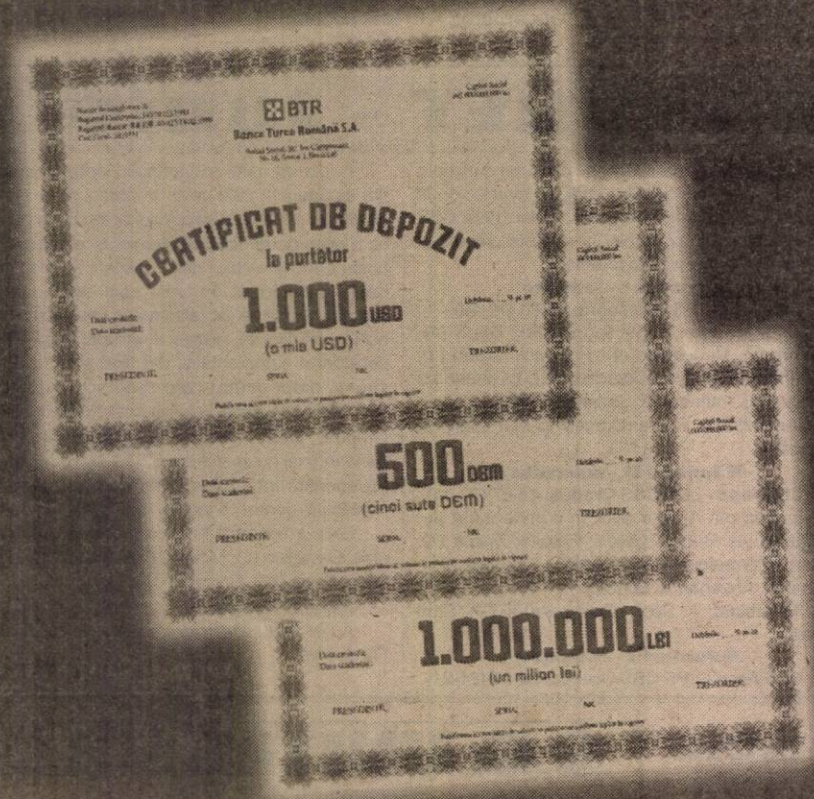

Profită de avantajele Certificatelor de Depozit emise de BTR:

- ai o dobândă foarte atractivă
- chiar dacă le răscumperi înainte de termen primești 80% din dobândă
- ai posibilitatea să alegi termene fixe sau poți să-ți stabilești chiar tu orice alt termen (de exemplu: 37 zile, 52 zile etc.)
- poți alege valoarea Certificatului
- poți decide dacă investești în LEI, USD sau DEM
- sunt confidențiale și le poți cumpăra fără să semnezi contracte sau să-ți deschizi cont bancar
- le poți achiziționa în doar câteva minute de la orice sucursală BTR, de luni până vineri până la ora 17:00, iar la Sucursala BTR București Mall, 7 zile din 7, până la ora 21:00

	1 lună	3 luni	6 luni	9 luni	12 luni
USD	6,5	6,7	7	7,2	7,5
DEM	4,5	4,7	5	5,2	5,5
LEI	45	47	45	45	45

Notă: Dobânzile sunt exprimate în procente pe an

BTR
O atitudine diferită

www.btr.ro

enigma

FUJIFILM IMAGE CENTRE

ÎNSEMNUL CALITĂȚII ÎN FOTOGRAFIE

ARAD B-DUL REVOLUȚIEI NR. 80 TEL./FAX: 057/251459
ARAD CALEA AUREL VLAICU BL. I-3 TEL.: 057/272655

NOU!
Fotografii pt. PERMISUL AUTO
cel mai ieftin din oraș:
40.000 lei
REDUCERI DE PREȚ

EXEMPLE:
- procesări 9/13 ..... 2.500.-
- developare ..... de la 8500.-
- filme color 36 exp. ..... de la 32.000.-

CADOURI PENTRU CLIENȚI:
* pentru orice comadă de peste 32 de poze 1 album
* pentru orice comandă de peste 90 de poze 2 albume
* pentru fiecare film FUJI sau AGFA cumpărat la noi primiți pe loc un album GRATUIT.
* reducere 50% din prețul de developare pentru clienții care revin cu filmul cumpărat din magazinele noastre.

ENIGMA 2000 - ALEGEREA INSPIRATĂ!
ORAR: zilnic 8-19 sâmbătă 9-17

LINFLEUR ROM

Anunță

ÎNCEPEREA SELECTĂRII PERSONALULUI MUNCITOR cu data de 15 noiembrie 1999, la sediul societății ARNETTA ROM din Arad, str. Independenței nr. 3.

Condiții:
- de preferință femei, cu experiență în confecții textile
- vârstă max. 40 ani
- cunoștințe pentru mașini triplok, simplă, UBERDEK, butonieră, aplicat nasture.
- școala minimă 8 clase

Informații suplimentare la telefon: 289244.

(9744249)

Rezolvati gestionarea cheltuielilor de intretinere prin

CONTOR ZENNER

Suntem o firmă specializată în gestionarea și evidențierea tuturor cheltuielilor asociațiilor de locatari / proprietari, în conformitate cu legislația română în vigoare, prin prestarea următoarelor servicii:

- **Calculul corect al cheltuielilor comune ce revin fiecărui apartament din asociația de locatari / proprietari, cu tipărirea listelor și chitanțelor aferente;**
- **Repartizarea cheltuielilor de încălzire după consumul real prin montarea și citirea periodică a repartitoarelor de energie termică.**

Noi vă oferim imparțialitate și calitate.

Relații la tel. 250889 / 251184

(974163)

VREI SĂ TE GOSPODĂREȘTI? CAUTĂ MAGAZINUL

LANȚUL - SANEX

ARAD, CALEA TIMIȘORII NR. 39, TEL. 287776, 287340
ORAR ZILNIC: 8-18, SÂMBĂTĂ: 8-13
UN MAGAZIN „BETON"!!!!!!!

ARTICOLE UZ GOSPODĂRESC, ARTICOLE UZ CASNIC, MATERIALE PT. INSTALAȚII ELECTRICE, INSTALAȚII SANITARE, INSTALAȚII GAZ.

OFERTĂ DE SEZON: - FOLIE SOLAR - **27.500** LEI/KG
- SOBĂ GĂTIT - **799.000** LEI -PLASĂ GARD **16.500** LEI/KG.
-JGHEAB PVC - **21.000** LEI/M -CUIE CONSTRUCȚII - **11.000** LEI/KG.
NU UITA GĂSEȘTI... APROAPE ORICE!

(974049)

SC MANEX MA SRL

ARAD, STR. GUTTERBRUNN NR. 100,
TEL/FAX 057-286834

Ascute toată gama de scule pentru prelucrarea lemnului

Vinde:
POLIURETAN IMPORT UNGARIA

❖ Lacuri, diluanți, grunduri, vopsele, palux, vopsea **SPOR, acetona**, antigel, Tifel ❖ Placaje, pal furniruit, placaj furniruit, pal simplu ❖ Pâslă, hârtie mătase, tablă cutată de aluminiu ❖ Aracet, prenadez 300, parafină, urelit R și P ❖ Accesorii mobilier, feronerie **BLUM**, șuruburi pentru lemn, capete pt. înșurubat, garnituri uși ❖ Scule pt. prelucrarea lemnului, discuri diamantate ❖ Abrazive, pietre polizor, discuri abrazive, baiț, colorant lac, cepuri lemn, burghie.

DESCHIS luni - vineri
între orele 8 - 16.

(974165)

SISTEMUL DE GOSPODĂRIRE A APELOR ARAD

B-dul Dragalina nr. 16
tel. 280362, 281949

scoate la licitație mijloacele fixe aprobate la casare conform listei ce se poate consulta la sediul unității. Licitația va avea loc la data de 22 noiembrie 1999 ora 10.

(4114739)

Angajăm persoană pentru analiza și calculația costurilor de producție

Condiții: - studii superioare (inginer în domeniul textile, economist)
- experiența în domeniul textil
- cunoscător limba engleză.

Informații suplimentare la telefon: 25.05.05.

(974264)

Ofertă Promoțională !

S.C. LIPTAK S.R.L. ARAD
str.G.Cosbuc Nr.26
Tel/Fax:057/270040
Mobil:092/638586

PANEL

Vă oferă:
- Calorifere din aluminiu gama Liptak-Panel la 10-11 DM/element (cu TVA inclus)
- Cazane pentru încălzire centrală și preparare A.C.M. pe gaz de la 12 kw (200 mc.) la 40 kw (1000mc)
- Cazane numai pentru încălzire de la 12 kw pînă la 150 kw pe gaz

REALIZĂM INSTALAȚII TERMICE ȘI SANITARE LA PREȚURI FĂRĂ CONCURENȚĂ!

Garantăm:
- Investiție sigură și profitabilă în 2-5 ani banii se întorc cu dobîndă chiar !
- Micșorarea cheltuielilor de încălzire de 2-4 ori față de modalitățile clasice de încălzire
- Durata lungă de functionare
- Cele mai mici prețuri !
- Oferim mari reduceri de preț pentru firme si instalatori!

Căutăm distribuitori în toată țara!

(974021)

ECONOMIC - EFICIENT - ELEGANT

construct MIRADA

CIMENT 39.000 lei/sac

VAR 21.000 lei/sac

PREȚURILE CONȚIN TVA

ARAD, GARA C.F.R.
TEL/FAX: 057/270960

SOCIETATE MIXTĂ ROMÂNO-GERMANĂ

cu sediul în Arad - str. V. Milea nr. 44

ANGAJEAZĂ SECRETARĂ

în următoarele condiții:
- vârstă maximă - 35 ani;
- cunoașterea la nivel de limbă maternă a limbii maghiare și la nivel mediu a limbii engleze;
- operare pe calculator (WORD, EXCEL);
- experiență în munca de secretariat;
- condiții de salarizare deosebite;
- condiții de muncă deosebite.

REFERENT DE COMERȚ EXTERIOR

în următoarele condiții:
- vârsta maximă - 35 ani;
- studii universitare - de preferință în domeniu;
- cunoașterea la nivel avansat a limbii maghiare, engleze sau germane;
- operare pe calculator (WORD, EXCEL);
- experiență în domeniu;
- condiții de salarizare deosebite;
- condiții de muncă deosebite.

REPREZENTANT VÂNZĂRI PRODUSE ALIMENTARE

în următoarele condiții:
- vârstă maximă - 35 ani;
- studii medii sau universitare;
- cunoașterea la nivel de conversație a limbii maghiare, engleze sau germane;
- carnet de conducere categoria B;
- disponibilitate pentru deplasări în țară;
- experiență în domeniul vânzărilor;
- autoturism și telefon GSM la dispoziție;
- condiții de salarizare deosebite;
- condiții de muncă deosebite.

INFORMAȚII LA S.C. AGRIROM S.R.L.
tel: 250880 (între orele 10,00-16,00)

(4114728)

VÂNZĂRI APARTAMENTE O CAMERĂ

Vând apartament 1 cameră, renovat, 11.500 DM, central. Telefon 281124. (34981)

Oçazie! 8.000 DM, apartament 1 cameră, balcon închis, îmbunătățiri, Micălaca. Telefon 210255. (34889)

Vând garsonieră, zona 300, parter înalt, 7.500 DM. Telefon 270834. (35457)

Vând garsonieră central, et. II, Praporgescu, 16.000 DM. Telefon 249806, 094 778 462. (35351)

Vând apartament 1 cameră, contorizat, 59 mp. Telefon 257851. (35216)

Vând garsonieră cf. I, Grădiște, et. III. Telefon 237065, 461529. (34708)

Vând apartament o cameră, cf. I, parchet, faianță, UTA. Telefon 270872. (34921)

Ocazie!Vând urgent apartament o cameră, confort I sporit, (ne)mobilat, Fortuna, lângă șosea, îmbunătățit cu modificări, et. IV/IV, fără probleme acoperiș, 10.000 DM. Telefon 092.927.679. (35265)

Vând garsonieră confort I, parter, zona Confecții. Telefon 094.610.513. (35421)

Vând apartament în curte, una cameră, bucătărie, baie, cămară alimente, str. Eminescu nr. 51, ap. 2, 12.500 DM. Telefon 245974. (35428)

VÂNZĂRI APARTAMENTE DOUĂ CAMERE

Vând apartament 2 camere, centru, str. Călimănești, et. 1/4, suprafață mare, 29.000 DM, negociabil. Telefon 235784, 092 308 400. (34848)

Vând apartament 2 camere, Micălaca, zona III, et. 4/4, acoperiș țiglă, decomandat, îmbunătățit, 18.000 DM. Telefon 235784, 092 308 400. (34848)

Vând apartament 2 camere, Confecții, bl. 12, sc. B, 10.000 DM. Telefon 092 295 340. (34941)

Vând apartament 2 camere, Micălaca, neîmbunătățit, 12.500 DM. Telefon 270834. (35457)

Vând apartament 2 camere, Vlaicu, 9.800 DM. Telefon 270856. (35457)

Vând urgent apartament 2 camere, decomandat, et. I, str. Piața Spitalului bl. 5, sc. C, ap. 3. Telefon 233146 și 094.513.335. (35076)

Ocazie! 15.500 DM, apartament 2 camere, decomandate, Vlaicu. Telefon 210555. (34889)

Vând apartament 2 camere, îmbunătățit. Telefon 273628. (35336)

Vând apartament 2 camere, Afla, et. 4 (cu acoperiș țiglă), parchet, gresie, preț 14.200 DM. Telefon 249806, 094 778 462. (35351)

Vând apartament 2 camere, etaj I, parchetat, balcon închis, bloc contorizat, Micălaca (lângă restaurant „Orizont"). Telefon 245115, orele 17-23. (35154)

Vând apartament 2 camere, Maiakovski, et. IV, țiglă, îmbunătățit; garaj metalic lângă Școala Generală nr. 5. Telefon 255867, 094 612 881. (34805)

Vând apartament 2 camere, parter, zona Podgoria, îmbunătățiri, uși și geamuri noi, termopan, bun privatizare; 25.000 DM negociabil. Telefon 093.218. 262. (35061)

Vând apartament 2 camere, îmbunătățit, Banu Mărăcine, confort I. Telefon 235017. (34797)

Vând apartament 2 camere, Alfa, etaj I, decomandat, 14.200 DM negociabil. Telefon 270856. (35146)

Vând apartament 2 camere, et. I, Micălaca, 15.000 DM. Telefon 270872. (34921)

Vând apartament 2 camere + dependințe, ultracentral, lângă Casa cu lacăt. Informații telefon 282927, orele 19-21. (31138)

Vând apartament 2 camere, confort I sporit, zonă centrală (CEC-ul nou), parter înalt, îmbunătățit; 25.000 DM. Telefon 235538; 412214. (34809)

Vând apartament 2 camere, îmbunătățit, Micălaca, et. IV, acoperiș garantat 10 ani, preț 16.500 DM. Telefon 286683. (35329)

Vând apartament 2 camere, confort I, Alfa, central, parter înalt, balcon, scurgere separată, modificat și cu multiple îmbunătățiri, 15.500 DM. Telefon 257916. (35377)

Vând apartament 2 camere, semidecomandat, Calea Romanilor. Telefon 210358. (35394)

Vând apartament 2 camere, confort II, Fortuna, parter, canalizare separată, îmbunătățit, contorizat, zonă liniștită. Telefon 047/242579; 094.698.567. (35402)

Vând apartament 2 camere, Vlaicu, bl. X6, et. 7/9, gresie, două holuri, balcon, 16.400 DM, negociabil. Telefon 250966. (35429)

Vând apartament 2 camere Vlaicu, 8.500 DM. Telefon 247752, după ora 17. (35416)

Vând apartament 2 camere, Podgoria et. 4/4, acoperiș garantat 15 ani, zugrăvit tifel, uși vopsite, complet aranjat, 20.500 DM, negociabil. Telefon 250966; 092.344.621. (25429)

Vând apartament 2 camere, et. II, cartier Micălaca, bucătărie, gresie, faianță, hol gresie, baie faianță, ușă stejar nouă, după ora 16. Telefon 262658, urgent. (35438)

VÂNZĂRI APARTAMENTE TREI CAMERE

Vând apartament 3 camere, et. IV, Alfa, îmbunătățit, decomandat, 15.000 DM. Telefon 257946. (35002)

Vând urgent apartament 3 camere, zona Polivalentă, et. 4/4. Telefon 256329. (35270)

Vând apartament 3 camere, îmbunătățit, Vlaicu, 13.000 DM. Telefon 270872. (34921)

Vând apartament central, 3 camere, 150 mp, parter, ideal firmă, 39.900 DM. Telefon 281195. (35089)

Vând apartament 3 camere, zona 300, et. III, 21.000 DM + garaj 2000 DM. Telefon 249806; 094.778.462. (35351)

Vând apartament Samantha, central Malul Mureșului, 3 camere, 2 băi, 2 balcoane, garaj cu încălzire centrală și apă curentă caldă și rece, telefon, satelit, interfon. Telefon 057/232.675, după ora 15. (35294)

Vând apartament 3 camere, zona 300, 23.000 DM. Telefon 272019. (35386)

Vând 2 apartament, ultracentral, (160, 140mp) cu posibilități pentru sediu firmă. Telefon 092.227.450. (35293)

Vând apartament în casă, 3 camere, bucătărie, hol, spais, anexe, posibilitate gaz; Grădiște, str. Gelu, nr. 16. Telefon 216587. (35478)

Ocazie! Vând apartament 3 camere, decomandat, parter - Alfa, 14.000 DM. Telefon 094.156.200. (35499)

VÂNZĂRI APARTAMENTE PATRU-CINCI CAMERE

Vând urgent apartament 4 camere, decomandat, et. I, aranjat occidental, zonă liniștită, 2 balcoane închise, bl. 715, contorizat, preț negociabil. Telefon 094 661 161. (35226)

Ocazie unică! Vând apartament 4 camere, Micălaca, et. 6/6, 14.000 DM. Telefon 263578. (35253)

Vând apartament 4 camere în asociație (zona Vilelor), et. I, garaj, 77.000 DM. Telefon 094.778.462. (35351)

Vând apartament 4 camere, zona gării, contorizat. Telefon 223552. (35358)

Vând apartament 4 camere, toate îmbunătățirile, zona 300, Malul Mureșului și garaj autorizat. Telefon 259891. (35494)

VÂNZĂRI CASE

Vând casă cu grădină în comuna Șiria. Informații în localitatea Șiria la nr. 1386 sau la telefon 531113.

Vând TEREN cu 2 CASE, ultracentral, Chișineu Criș, str. Înfrățirii. Telefon 092.691.330. (35414)

Vând casă în str. Cpt. Ignat nr. 17. Informații la tel. 281848 sau la Seleuș nr. 71, tel. inter 10 - Buzna Nicolae

Vând casă mare, localitatea Vladimirescu str. Gării nr. 11, gaz, anexe, preț 41.000 DM, negociabil, poziție la șosea. (35392)

Vând casă mare cu spațiu comercial, gaz, încălzire, str. Abrud. Telefon 267124. (35403)

Vând casă comuna Vladimirescu str. Împroprietăriților nr. 24. Telefon 270406. (35409)

Vând casă 4 camere, încălzire centrală, în Vladimirescu, zonă centrală, cuptor pentru patiserie german, preț negociabil. Telefon 514207. (34546)

Vând casă în Lipova, zona Piața Decebal, convenabil. Telefon 092 257 420. (34819)

Vând în Batania (Ungaria, județul Békés), casă particulară, confort, telefon, anexe gospodărești, grădină, str. Damjanich, nr. 83; 32.000 DM. Telefon 0036/0668-457-142, sau la adresă. (35145)

OCAZIE! VÂND CASĂ toate utilitățile, suprafața 900 mp. Telefon 092.239.471; 256543 - până la ora 16.

Vând casă central, parter - privatizat; etaj - apartament. Telefon 234862. (35181)

Vând casă tip vilă, cartier Subcetate, str. Radu de la Afumați nr. 26/A, cu: apă, canalizare, încălzire gaz. Telefon 057/280704; 092.778.625. (34969)

Ocazie! Vând casă în Zăbrani, grădină 4.000 mp + spațiu comercial + brutărie sau schimb cu apartament + diferență. Informații Șagu, telefon 167, nr. 466. (35219)

Vând casă cu grădină mare, localitatea Zimand Cuz nr. 112. (35012)

Vând casă cu curte, 400 mp, mobilier. Telefon 092 599 416. (35277)

Vând casă 3 camere, curte, grădină mică. Telefon 270854. (35037)

Vând o vilă pe str. Trimfului nr. 6, imediat ocupabilă, 3 dormitoare, salon, 2 băi, bucătărie, antreuri și terasă închisă. Telefon 210338, 092 811 149. (34907)

Vând 2 case, localitatea Șofronea, nr. 490 și 516. (35062)

Vând casă 2 camere + dependințe, posbilitate privatizare, la șoseaua principală, preț 7.000 DM, negociabil. Telefon 094 121 983. (33808)

Vând casă din cărămidă (anexe), comuna Nădab, jud. Arad. Telefon Arad 249591, între orele 10-17. (35090)

Vând casă 4 camere + anexe, încălzire . proprie pe gaz, canalizare, str. Prunului, nr. 57, Grădiște; preț convenabil. Telefon 238613. (33911)

Ocazie! Vând, la 2.990 DM, casă 3 camere, 1.100 mp, pomi fructiferi, în sat Voevodeni, lângă Moneasa. Telefon 094 862 353, 057-238209. (35289)

Vând sau închiriez pentru firme 2 case mari (una zonă centrală). Telefon 286136. (35296)

Vând casă Iratoșu, șosea, racord apă, grădină mare. Telefon 258177. (35396)

Vând urgent și convenabil casă mare, comuna Livada. Telefon 412204. (35388)

Vând casă nouă la cheie, 5 camere, toate dependințele, gaz, construcție 1998, comuna Avram Iancu nr. 96, județul Bihor. Informații Arad, telefon 242365. (35177)

Vând casă în Macea nr. 993 la stradă principală cu posibilitate de privatizare. Telefon 536487. (3231501)

Vând casă mare, demisol, parter, mansardă, încălzire centrală, grădină; în Sâmbăteni. Telefon 216350, 094.600.296. (35499)

Vând casă cu grădină mare, Cermei, nr. 1013, familia Popa. Telefon 286489. (35488)

De vânzare în Curtici, casă cu grădină aproape de gară, str. Atelierului, nr. 3, adaptabilă pentru birouri și depozitare zonei libere. Telefon 254375. (35487)

Vând casă central, 43.000 DM. Telefon 094.552.104 sau 280990. (35502)

VÂNZĂRI SPAȚII

Vând spațiu ultracentral, situat în curte, suprafața 135 mp. Telefon 276898. (35265)

Vând hală industrială compartimentată, suprafața 252 mp, în incinta Abatorului Vechi. Telefon 094.770.634; 094.698.659. (35202)

Vând spațiu comercial, ultracentral, toate dotările, Chișineu Criș. Telefon 092.691.330. Rog seriozitate. (35414)

VÂNZĂRI TERENURI

Vând teren pentru construcție, Grădiște, zonă bună, toate utilitățile. Telefon 253575, 253366. (35096)

Vând teren, Chișineu Criș, aproximativ 3000 mp, posibilități racordare gaz, canalizare, curent electric, apă. Rog seriozitate. Telefon 092.691.330. (35414)

Vând loc de casă cu grădină, la șosea Sîmbăteni cu proiect de construcție, preț 6.500 DM, negociabil. Telefon 057/216161. (35392)

VÂNZĂRI AUTO

Vând Peugeot 406 TD, an 1996, full option, înscris persoană fizică; BMW 318, Md.1982, neînmatriculat. Telefon 057/212076 sau 092.989.127. (35419)

Vând autotractoare și semiremorci. Telefon 531010. (35436)

Vând FORD ORION, an 1985, înmatriculat fundație, preț rezonabil. Telefon 264240; 270729; 094.799.979. (31939)

Vând convenabil Dacia 0 km, orice model, livrare imediată. Telefon 094.391.896. (34618)

Vând Dacii 0 km, noi, orice tip. Telefon 094 157 830. (33801)

Vând avantajos ANVELOPE auto noi și folosite, de camion, diametru: 17,5; ARO, Jeep 15,16; autoturisme 12, 13, 14, 15, 16, 17 toli. Telefon 259339; 563027. (4113081)

Vând Oltcit alb, 1989, CIV, înmatriculat firmă. Telefon 266010, 262834. (34814)

Vând BMW 524 TD din 1986 (sau variante), stare ireproșabilă, motor, caroserie rezervă. Telefon 092 495 640, 287144. (34811)

Vând Renault 21 Nevada, 1991, benzină, injecție. Telefon 094 698 849; 279651. (35027)

Vând Audi 80, catalizator, 7.900 DM, 1700 cmc. Telefon 281124. (34981)

Vând urgent TV 35. Relații la Vârfurile, familia Miclean, telefon 188. (35251)

Vând tractor U-650 și utilaje agricole, stare foarte bună. Telefon 256189; 272284; 092.247.941. (35210)

Vând tractor U-650 cu plug, stare bună. Telefon 092.479.339. (35215)

Vând TV izotermă, roți duble, stare bună. Informații Rănușa nr. 128. (3042232)

Vând Dacia 1300, an fabricație 1980, preț negociabil. Telefon 562829. (4113093)

Vând Mercedes 250 Diesel, an fabricație septembrie 1992, înmatriculat persoană fizică, în stare excelentă, alarmă, jenți Al, central. Telefon 094 616 315. (35345)

Vând autobasculantă Raba 16 tone, înmatriculată cu CIV și numere noi, în stare perfectă. Informații Pâncota, str. Soarelui, nr. 4. Telefon 057 - 466808. (35183)

Vând tractor U 445 stare bună de funcționare; preț 4.300 DM negociabil. Informații telefon 057 - 562518; 561993. (35198)

Vând Mercedes 350 TD și Toyota Land Cruyser TD. Telefon 092 227 450. (35293)

Vând Audi 80 Diesel, înmatriculat persoană juridică, verificare până în martie 2001, stare bună, preț 3.800 DM, negociabil. Telefon 092.622.914. (35313)

Vând Ford Transit benzină, an 1976, CIV, înmatriculat pe firmă. Telefon 057/232675, după ora 15. (35294)

Vând combină pentru tractor U-445, preț rezonabil. Telefon 561531. (4113090)

Vând (schimb) Ford Sierra CLX motor 1,8 Turbo Diesel, consum 5,5 %, an 1991, preț 9.200 DM, negociabil, urgent. Telefon 258482 sau 094.819906. (35370)

Vând Opel Rekord combi, înmatriculat, fabricație 1979, 2.000 DM. Telefon 266657. (35372)

Vând Dacia 1310, CIV, 1650 DM, negociabil. Telefon 057/269635, seara. (35374)

Vând urgent Renault 19/35 Turbo Diesel, consum 5%, albastru metalizat, an fabricație 1994, 117.000 km, preț negociabil 11.500 DM. Telefon 259520, orele 13.18, vizibil. (35375)

Vând Dacia 1310, din 1987, stare ireproșabilă, negociabil. Telefon 254005. (35378)

Ocazie! Vând tractor U.800, după reparație, la cota 0 (standard), preț 25.000.000 lei. Telefon 210881, după ora 17. (35379)

Vând tractor L-445 U, stare perfectă de funcționare, localitatea Semlac nr. 851.

Vând Ford Escort Diesel 1,6 înscris pe pașaport și Ford Escort fără motor. Telefon 288606. (35399)

Vând Dacia papuc, 1995, stare perfectă, preț 3.250 DM. Telefon 214240 sau 094.838558. (35408)

Vând Renault 19 Diesel, înmatriculat, an 1990, perfect, 8.900 DM, negociabil. Telefon 094. 775.105. (35413)

Vând tractor U-650, fabricație 1994 + 2 remorci auto, înscrise, preț informativ 115.000.000 lei. Telefon 092. 287.448. (35414)

Vând combină Claas Dominator și Mercator; plata pe bani sau în grâu. Telefon 216293; 216350; 094.600.296. (35499)

Vând microbuz ROCAR 18 locuri, preț informativ 7.000 DM. Telefon 092.287.448. (35414)

Vând Opel Astra 1,7 TDI, Euro II, neînregistrat. Telefon 231215; 094.797.828. (35434)

Vând Fiat Uno Diesel, fabricație 1986, 3.500 DM, negociabil. Telefon 094.801.326. (35453)

VÂNZĂRI ELECTRO

Vând TV color, 1.000.000-2.000.000 lei, garanție 6 luni. Telefon 244904, orele 9-17. (35334)

Vindem LĂZI FRIGORIFICE; CONGELATOARE; VITRINE; COMPRESOARE 5.000 W; CAMERE FRIG; DULAPURI FRIG; inox; garanție un an. Telefon 281384, orele 8-18. (34042)

Vând TV COLOR en-gros, en-detail, gamă diversificată, prețuri minime; garanție. Telefon 289456; 092.239.242.

Vând toată gama de telefoane mobile, sigilate. Telefon 094 267 307 sau 094 882 403.

Vând TV stereo, teletext, bandă largă. Telefon 211491. (35316)

Vând ladă frigorifică, stare excepțională. Telefon 211491. (35316)

Vând mașină spălat automată 1.000.000 lei; TV color 930.000 lei; ladă frigorifică 1.400.000 lei, ofer garanție. Telefon 259339; 563027. (4223081)

Vând TV color, deosebite, carcasă plastic. Telefon 259353. (35084)

Vindem o gamă mare TELEVIZOARE COLOR stereo; convenabil. Telefon 280260; 211213, orele 10-20. (35330)

Vând toată gama de frigidere, second-hand. Telefon 270622. (34103)

Vând toată gama de piese pentru frigidere casnice și comerciale. Telefon 270622. (34103)

Vând TV color, 1.000.000-2.000.000 lei, garanție 6 luni. Telefon 244904, orele 9-17. (35334)

Vând ieftin INSTALAȚII SATELIT și BOXE 50W. Telefon Arad 237471, Ineu 511485. (34571)

Vând telefoane mobile noi, meniu, limba română: Nokia 5110-250 DM; Sony C1-240 DM și altele. Telefon 094.544.832; 092.528.181. (35362)

Vând frigider, congelator, ladă frig, combină frig, TV color, uscător rufe. Telefon 220926. (35371)

Vând două televizoare color, noi, teletext, telecomandă, diagonala 51, Daewoo. Informații orele 10-12; 18-22, telefon 288973. (35398)

Vând TV color Philips, Grundig, Nokia, stereo, teletext. Telefon 264004. (35412)

VÂNZĂRI DIVERSE

Vând FIER BETON 5700 lei/kg; B.C.A. 600.000 lei/mc, str. Independenței nr. 7, Bujac. Telefon 273785; 092.457.280. (35016)

Vând (închiriez) garaj autorizat, zona Vlaicu-Făt Frumos, 1.200 DM. Telefon 235784, 092 308 400. (35450)

Vând en-gros HAINE second - hand GERMANIA, peste 20 sortimente. Telefon 289456, 092.239.242.

Vând: COTURI și BURLANE FUM; PLASĂ GARD zincată, orice dimensiuni; PLASĂ RABITZ și CUIE CONSTRUCȚII, str. Vrabiei nr. 4. Telefon 289997, 094.558.552. (27190)

Vând termotekă Ocean - Beretta, 24 kw, 1.000 DM. Telefon 259854; 094.600.332. (35119)

Vând colțar nou și ceas taxi. Telefon 094 629 471. (34873)

Vând cazan tuică, nou, 170 litri, motor trifazic 7,5 KW/1440 rotații. Telefon 094.698.849; 279651. (35027)

Vând ouă prepelită (medicament, reproducție) cu instrucțiuni. Telefon 289966, 248064. (35080)

Vând societate comercială cu activitate „casă de schimb valutar" (modificabilă). Telefon 094 661 161. (35226)

Vând feliator pâine și mașină cornuri. Informații telefon 057-269938. (35237)

Vând EUROBOLȚARI termoizolanți cu garanție: 300x 250x200, 3.600 lei/buc; 1 mc-240.000 lei. Telefon 281491; 092.381.750. (34834)

Vând două iepe sure 8 ani, localitatea Secusigiu nr. 306, telefon 194. (34998)

Vând LEMNE FOC TĂIATE, orice cantitate, servire promptă. Telefon 214010. (35343)

Vând usturoi de toamnă, la preț de 6.000 lei/ kg, negociabil. Telefon 473270. (3041811)

Vând canapele extensibile; colțare pluș, toate noi; convenabil. Telefon 264892. (34755)

Vând canapele și colțare noi, la prețuri avantajoase. Telefon 270700. (33549)

Vând cremă Contracttubex pentru cicatrizarea rănilor și arsurilor. Telefon 211938 după ora 20. (35079)

Vând mașini de erbicidat: 320 lt/ 8 m, 1.600 DM; 520 lt/ 10 m, 2.000 DM; 800 lt/ 12 m, 2.700 DM. Informații Țipari nr. 195, telefon 28. (34866)

Vând mașină tricotat ciorapi și disc pentru tractor U450. Informații Ignești telefon 25. (35230)

Vând repatriere. Telefon 092.448.443. (35360)

Vând aparat cu încălzire până la 90° pentru spălătorie auto, preț negociabil. Telefon 536487. (2231501)

Vând termotecă gaz, instant baie, bucătărie, calorifere, ofer 1 an garanție. Telefon 092.989. 017. (35368)

Vând sorg (tătarcă), remorcă, bloc motor U-650, cazan încălzire centrală. Informații telefon 461246. (35366)

Vând LEMNE FOC, esență tare, orice cantitate. Telefon 210378. (25280)

Vând uși lemn, mobilier, radiatoare electrice, mașină de scris. Telefon 276898. (35381)

Vând șopron metalic mare, copertine, combine C,14, 1Eu, vidanjeră 5000 litri, 1 vidanjeră fibră sticlă, 1 plug, 1 remorcă. Informații Felnac nr. 516. (35382)

Vând mașini spălate automate, mochetă import Austria, Bujac str. Trotușului nr. 55. (35369)

Vând schelet solar 400 mp și dubă de pe TV, fără agregat, Focșan Mihai, localitatea Zimand-Cuz nr. 321. (35385)

Vând stație benzină. Telefon 094/290433. (35393)

Vând vilă în provincie și utilaje de confecții. Telefon 092.592. 685. (35401)

Vând garaj autorizat, zona 300, preț informativ 2500 DM. Telefon 092.287.448. (35414)

(Continuare în pagina 15)

☛ (Urmare din pagina 14)

Vând pian scurt, flori interior, blănuri diferite mărimi. Telefon 283952. (35415)

Vând sorg (tătarcă) pentru mături, preț negociabil, Pîncota str. I. Creangă nr. 10. (5226677)

Vând soia boabe, preț 2500 lei/kg, negociabil. Telefon 057/561971. (4113095)

Vând porumb (nou), 1.300 kg. Telefon 279409; orele 17-20. (35489)

CUMPĂRĂRI TERENURI, IMOBILIARE

Doresc să cumpăr teren intravilan, maximum 300 mp (numai zonă centrală). Telefon 092 684 643. (35153)

Cumpăr urgent garsonieră, confort I. Telefon 270872. (34960)

Cumpăr TEREN (cu sau fără casă) în Arad, str. Petru Rareș. Telefon 092.691.330. (35414)

CUMPĂRĂRI AUTO

Cumpăr parbriz față BMW seria 500. Telefon 223961. (35407)

CUMPĂRĂRI DIVERSE

Cumpărăm orz, grâu furajer, orzoaică, porumb, recolta 1999, plata la ridicare. Telefon 065/163885; 094. 789.037. (0974228)

Cumpăr porumb boabe și știuleți, plata la recepție. Telefon 094 784 568. (34894)

Cumpăr aparat pentru încălzit mașină „siricol". Telefon 057 - 282530, după ora 19. (35167)

Cumpăr tablouri vechi pe ulei și candelabre alamă, model deosebit. Telefon 280567, 092344808. (35362)

CERERI ȘI OFERTE DE SERVICII

SOCIETATE COMERCIALĂ angajează OSPĂTARE. Telefon 256835.

SOCOM „PIELARUL" ARAD angajează CONFECȚIONERE fețe încălțăminte, calificate (mașiniste, la masă). Informații telefon 236116 sau la sediul societății din str. Ghiba Birta nr. 16, Arad. (35120)

„FARES" angajează GESTIONAR FACTURIST. Condiții: cunoștințe operare PC, vârsta maxim 40 ani, garanții imobiliare. Informații telefon 275246, orele 16-21. (35350)

FIRMĂ, angajează AGENȚI, cu carte muncă. Str. Ivrianu nr. 2. (34584)

Coafura „MISTIC STUDIO" angajează MANICHIURISTĂ. Telefon 285523. (34994)

Angajez MĂCELAR-MEZELAR. Șiria, telefon 531424. (35127)

Angajăm TÂMPLAR cu experiență. Informații telefon 233340. (35376)

***Angajăm persoane tinere pentru unitate cu profil patiserie. Informații la BRUTĂRIA LIA, din Complex Podgoria. Telefon 092.594.420; 092. 242.899. (35404)**

Angajez SPĂLĂTOR AUTO, str. Fulgerului nr. 14. Telefon 241291. (35396)

Angajăm DOAMNE, DOMNIȘOARE, cu voce plăcută. Telefon 094.527.058. Salarizare deosebită. (35387)

ARCOOM SCCA cu sediul în Arad, str. Cloșca nr. 8, telefon 255889, angajează CONFECȚIONERI pentru mașini de cusut industriale, pentru secția din Calea Aurel Vlaicu bl. Z.28. (35384)

SOCIETATE COMERCIALĂ profil alimentar angajează VÂNZĂTOARE (gheretă). Telefon 266211. (35441)

Angajăm OSPĂTARE. Telefon 281074. (35445)

Angajez TÂMPLARI CALIFICAȚI pentru lucrări în PAL. Telefon 094.533.545; 284883. (35446)

ANGAJĂM tânără cu studii medii sau superioare, cunoscătoare LIMBA ITALIANĂ. Telefon 256359, orele 9-17. (35491)

„ARDEAL PLUS" angajează BARMANĂ - OSPĂTARĂ. Telefon 094.781.155. (35496)

PRESTĂRI SERVICII

„ANA - FRIG" repară: FRIGIDERE, CONGELATOARE, la domiciliu; garanție 6 luni. Telefon 210420. (35168)

Școala de șoferi, col. RUSU LUCIAN, face înscrieri. Telefon 283696. (35259)

ASIGURĂM toate serviciile pentru PRESCHIMBAREA PERMISULUI de CONDUCERE. Telefon 281968. (34548)

„WES" execută: reparații frigidere, congelatoare, climatizări. Telefon 284857; 092.556.562. (34195)

Execut lucrări ÎNCĂLZIRE CENTRALE - SANITARE (cupru). Telefon 094.391.892; 216552. (c.)

Repar TERMOTECI GAZ, asigur asistență tehnică periodică. Telefon 092.989.017. (35368)

DIVERSE

Noua ȘCOALĂ MANECHIN CRISTINE selectează TINERET, în 20 noiembrie, ora 14, DISCOTECA LASER. Telefon 094 697 781. (35354)

VÂND și ACHIZIȚIONEZ MOBILĂ FOLOSITĂ, regim de Consignație. Telefon 094. 803. 094. (f)

„DOLLA" vinde en gros pungi cadou parfumerie cosmetice și produse igienice din gamele: Dulgon, Alpi, Mola, Santex. Telefon 057/284243; 092.382.039. (35320)

SC „AGROMEC" SA, PEREGU MARE, convoacă ADUNAREA GENERALĂ ORDINARĂ pe data de, 3 decembrie 1999. În cazul neîntrunirii, adunarea se convoacă pe data de, 5 decembrie 1999. Conducerea. (35383)

VINDEM: 1 bucată MAȘINĂ de ECHILIBRAT și 1 mașină de dejantat anvelope auto, la prețul de 10.000.000 lei/bucată + TVA. Telefon 247481 sau 247485. (34417)

Cooperativa de Consum LIPOVA, organizează licitație pentru închirierea Hotelului „PARC" din LIPOVA, str. Bugariu F.N. și terasa „PESCĂRUȘUL". Licitația este liberă, cu strigare și va avea loc în data de, 2 decembrie 1999, la sediul cooperativei Lipova, str. Bugariu nr. 8, ora 10. Taxa de participare este 100.000 lei. Garanția de participare 1.000.000 lei. Înscrierile se pot face până la data de, 2 decembrie 1999, ora 9,30. Informații suplimentare la telefon 057/561.487. (4113094)

TURISM

Câștigi un milion de lei cu ATLASSIB

Călătorești cu autocarele noastre moderne în Europa:

GERMANIA, AUSTRIA, FRANȚA, ITALIA, SUEDIA (plecări zilnice).

BELGIA, OLANDA, DANEMARCA, ANGLIA, FINLANDA, NORVEGIA, SPANIA, PORTUGALIA, UNGARIA, IUGOSLAVIA și poți fi un călător câștigător!

NOU! Reduceri de tarife în luna NOIEMBRIE! Reduceri suplimentare pentru: elevi, studenți, pensionari și grupuri. B-dul Revoluției nr. 35, telefon 251871, 252727; Autogara, telefon 270562.

O poartă deschisă spre EUROPA. (c)

ÎNCHIRIERI

Închiriez (ofer) apartament și casă (ne)mobilat(ă). Telefon 235784, 092 308 400. (35450)

Doresc să închiriez apartament 2 camere, central, termen lung, ofer 150 DM. Telefon 235784, 092 308 400. (35450)

Închiriez spații comerciale și depozit pe Calea Lipovei nr. 113, vizavi Restaurant Flora. Telefon 092 921 103. (34880)

Dau în chirie spațiu pentru un birou (zona Intim - lângă Gospodarul). Telefon 092.684. 643. (35153)

Iau în chirie apartament 2-3 camere, standard occidental. Telefon 094.364.030. (35152)

Iau în chirie spațiu comercial: central, Piața Spitalului sau Vlaicu. Telefon 094.364.030. (35150)

Caut să închiriez garaj în zona Vlaicu, Piața Agroalimentară. Telefon 244044. (35233)

Ofer spre închiriere apartament 3 camere, et. I, Banu Mărăcine. Telefon 220132; 270623. (35278)

Închiriez apartament 2 camere Vlaicu, 80 DM. Telefon 275238. (35275)

Ofer spre închiriere spațiu comercial central în Chișineu Criș. Telefon 520664. (411186)

Ofer spre închiriere spațiu 140 mp, vad bun. Telefon 262608. (34728)

Dau în chirie garsonieră mobilată, zona Micălaca. Telefon 282698, după ora 16. (35342)

Ofer spre închiriere apartament 1 cameră, central, mobilat, telefon, gaz, confort, prefer elevă, studentă. Telefon 092.411.970. (35310)

Ofer pentru închiriere spațiu comercial 150-200 mp, birou, magazie, depozit, pe arteră principală, str. Radnei. Telefon 269485, după ora 19. (35258)

Închiriez apartament 2 camere, parțial mobilat, preț 80 DM pe lună. Telefon 277465; 094.561.790. (35370)

Ofer spre închiriere apartament 2 camere, zona Faleză Sud. Informații telefon 420861. (3042236)

Familie serioasă, dorim să închiriem apartament 2 camere, mobilat, telefon, satelit, oferim 100 DM + cheltuieli întreținere. Telefon 271324. (35391)

Ofer spre închiriere apartament 2 camere, mobilat, Vlaicu. Telefon 288651. (35397)

Dau în chirie apartament 3 camere, mobilate, zona UTA. Telefon 214240 sau 094.838. 558. (35408)

PIERDERI

Pierdut carnet șomer pe numele Vale Marinela nr. 37496 eliberat de DMPS Arad. Îl declar nul. (35361)

Pierdut carnet șomaj eliberat pe numele Mitrana Rodica-Ioana de DMPS Arad. Îl declar nul. (35363)

Pierdut adeverință de vechime în muncă pe numele Tulcan Daniela, eliberată de DMPS Arad. O declar nulă. (3538()

✝ DECESE ✝

Cu durere în suflet anunțăm încetarea din viață după o grea și lungă suferință a scumpei noastre mamă, soacră și bunică,

TARAȘ AURELIA.

Înmormântarea va avea loc, azi, 16 noiembrie 1999, ora 13, de la Capela Cimitirului Micălaca. Fiica Marcela, ginerele Ionică, nepoatele Roxana și Ioana Feieș.

Cu adâncă durere anunțăm încetarea din viață a scumpului nostru tată, soț, bunic și străbunic

CORNEA GHEORGHE.

Înmormântarea va avea loc în comuna DIECI azi, ora 14. Nu te vom uita niciodată! Familia veșnic îndoliată.

Cu nemărginită durere anunțăm moartea fulgerătoare, după o scurtă și grea suferință, a celui ce a fost un om deosebit

SIMILOV ARSENIE (SICA)

în vârstă de 53 ani, din Felnac nr. 616. Soția Aurelia, fiul Daniel, nora Angelica și nepoțelul Flavius. Dumnezeu să-l ierte! Înmormântarea va avea loc azi, 16 noiembrie 1999, ora 13, la Cimitirul Felnac.

Cu durere anunțăm încetarea din viață după o lungă și grea suferință, a scumpei noastre mame, bunici și străbunici

DUMUȚ MARIA.

Înmormântarea va avea loc, azi, ora 14, de la Capela Cimitirului Pomenirea. Dumnezeu s-o odihnească în pace! Familia îndoliată.

Cu adâncă durere în suflet anunț decesul celui ce a fost

CHELEMEN IOAN DIMITRIE,

fost șef de producție la Grupul Școlar Ineu. Înmormântarea va avea loc azi, ora 12. Soția Chelemen Maria.

✝ SERVICII FUNERARE ✝

SC „NOSFERATU" SRL, str. Ghiba Birta nr. 26, telefon 270437; 094.554.874.

NON - STOP SERVICII FUNERARE COMPLETE.

Sicrie, respete, cruci, îmbălsămat, spălat, îmbrăcat, prosoape, batiste, panglică, baticuri, catafalc, sfeșnice, steag doliu, coroane, jerbe, colaci, cozonaci, colivă. ORGANIZĂM POMENI!

PENTRU PENSIONARI REDUCERE 10%.

OFERTA: sicriu + respete + cruce = 750.000 lei.

GRATUIT: transportul sicriului la domiciliu, intermediem obținerea actelor de deces, fotovideo, fanfară.

NOU! Punem la dispoziția clienților noștri CAPELA. (c.)

NON STOP
RO-STYL COMPANY

firmă producătoare de sicrie, str. M. Eminescu nr. 4 (vizavi Cinema MUREȘUL), telefon 211929, 094.537.715, 094.558.712

TOTUL ÎNTR-UN SINGUR LOC, LA PREȚ DE PRODUCĂTOR, CALITATE și OPERATIVITATE OCCIDENTALĂ:

- îmbălsămat, îmbrăcat, cosmetizat
- sicrie: 400-1.600.000 lei
- sicrie lux
- lenjerie deces: 160.000-600.000 lei
- cruci, mânere - sicriu etc.

OFERTĂ: sicriu, lenjerie, cruce - 730.000 lei.

Transport în Arad GRATUIT. Suntem producători renumiți în țară și străinătate, nu simpli comercianți. (c)

✝ CONDOLEANȚE ✝

Sincere condoleanțe domnului FEIEȘ IOAN, director PRECIZIA, pentru decesul soacrei domniei sale. Monica Știucă-Seracu. (35408)

Transmitem sincere condoleanțe familiei domnului director FEIEȘ IOAN, la trecerea în neființă a mamei soacre. Colectivul SCCA PRECIZIA Arad. (25426)

Mulțumesc tuturor celor care au fost alături de mine la marea durere pricinuită de moartea mamei dragi,

CHIRIAN GHIZELA,

în special familiilor Bătrân, Buzna și Isopescu. Dumnezeu s-o odihnească în liniște și pace! Fiul PUIU, îndurerat.

Colegii din U.M. 0301 Timișoara, sunt alături de domnul lt. col. TARAȘ MARCEL în marea durere pricinuită de decesul mamei sale. Sincere condoleanțe familiei îndoliate. (35482)

Cu durere ne despărțim de dragul nostru **CHELEMEN IOAN DIMITRIE.** Fiica Luci, ginerele George și nepotul Ciprian. Dumnezeu să-l odihnească în pace! (2055850)

Cu nespusă durere ne despărțim de **CHELEMEN IOAN DIMITRIE.** Fiica Ili, ginerele Mișu și nepoții Tibi și Andreea. Dumnezeu să-l odihnească în pace! (2055849)

Sincere condoleanțe familiei îndoliate, la pierderea celui ce a fost **CHELEMEN IOAN DIMITRIE.** Din partea finilor Virgil și Moriko și fiicelor Claudia și Ramona. (4112501)

✝ COMEMORĂRI ✝

Azi, 16 noiembrie 1999, se împlinește 1 an de tristețe, strecurată în inimile noastre, de la despărțirea de cel care a fost fiu, verișor și nepot

HÂLMĂGEAN NICOLAE

Te vom plânge mereu. Dumnezeu să te odihnească în pace! Mama Lina, verișorii Lenuța, Nicuța și Nicoleta și unchiul Moș Vasile cu familia din Prunișor.

Cu tristețe și durere în suflete, anunțăm că astăzi, 16 noiembrie 1999, se împlinește un an de când ne-a părăsit pentru totdeauna, la numai 43 de ani, cel care a fost soț, tată și cumnat

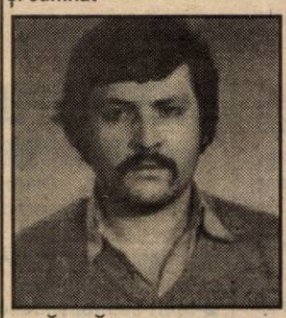

HÂLMĂGEAN NICOLAE.

Dragă tati, cu două zile în urmă ar fi trebuit să-ți spunem „La mulți ani!" îți spunem „Dumnezeu să te ierte și să te odihnească în pace!" Vei trăi veșnic în sufletele noastre. Veșnic îndureraț: soția Gina, fiicele Nicoleta, Ginuța și cumnatul Ginu. (35483)

Lacrimi și durere la un an de la trecerea în lumea cea dreaptă a mamei mele

RANKOV MARIA,

din VINGA. Reqvia la Arad pe 25 noiembrie. Fiul Perku și nora Eusabeta. (35357)

Au trecut 4 ani grei și triști de când m-a părăsit scumpul meu soț, cel care a fost

CLEPE DIMITRIE.

Amintirea lui va rămâne veșnic vie în sufletul meu. Nu te voi uita niciodată! Soția Ani. (35319)

Celor care ați iubit și suferit, vă adresăm rugămintea de a păstra un moment de reculegere în memoria celei care a fost, învățătoarea

DORINA PEPȘILA,

azi, 16 noiembrie, când se împlinesc 6 ani, de la plecarea spre veșnicie. Nepoții, copii și soțul. (35315)

Lacrimi, o rugăciune și o lumânare la împlinirea a 6 luni, de la decesul dragului nostru soț, tată și fiu

BLEOJU MIRCEA.

Dumnezeu să te ierte și să te odihnească în pace! Familia în veci nemângâiată. (35437)

Reci zile de toamnă, la fel ca sufletele noastre neîncălzite de dragostea pe care am avut-o și am pierdut-o pentru totdeauna. Se împlinește 1 an de când bunica noastră dragă,

DOBOȘ ILEANA

s-a stins precum o lumânare după o viață plină de greutăți și 15 ani de tristețe de când l-am pierdut pe tăticul nostru drag,

DOBOȘ GHEORGHE.

De acum înainte ne mai rămân doar lacrimi, flori și lumânări să ne amintească de căldura, bunătatea și dragostea lor, de chipurile care ne luminau viața, lumină pe care de azi o vom cere prin rugă bunului Dumnezeu. Rămâneți veșnic în amintirea nepoatelor și fiicelor Liliana și Monica. (35492)

Se împlinesc 6 săptămâni de la trecerea în eternitate a celei care a fost o mamă devotată, o bunică iubitoare și o prietenă de încredere

CORNEA ANA.

Dumnezeu s-o odihnească! Parastasul, joi, 18 noiembrie, ora 15, la Catedrala Ortodoxă Podgoria. Copiii Carmen și Titus. (25406)

Au trecut 3 ani de dor nestins de când scumpa noastră mamă

VAȚI MARIA,

din CURTICI a plecat dintre noi. Dumnezeu să o odihnească în pace! Copiii: Florica, Angela și Dănuț cu familiile. (35423)

O rugăciune, lacrimi și flori la 1 an de când s-a stins din viață, dragul nostru fiu, soț și tată, la numai 56 de ani,

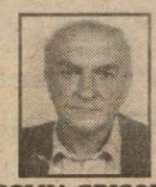

DOLHA GRIGORE.

Dumnezeu să-l odihnească în pace! Familia DOLHA. (35495)

SISTEMUL DE GOSPODĂRIRE A APELOR ARAD

B-dul Dragalina nr. 16 tel. 280362, 281949

ÎNCADREAZĂ ȘEF FORMAȚIE EXPLOATARE
mijloace auto și utilaje terasiere.

Concursul va avea loc în data de 26 noiembrie 1999

CONDIȚII DE PARTICIPARE:
- inginer, subinginer, maistru
- vechime minim 5 ani
- domiciliul stabil în Arad

(4114738)

SC BAZA ATELIERE ȘI TRANSPORT SA ARAD

Str. Poetului nr. 131/A

ANGAJEAZĂ:

● VÂNZĂTOR (VÂNZĂTOARE)

Informații la telefon: 273242, 289700, interior 117.

(974263)

ARCOMMAT GRUP S.A.

ARAD 2900
Str. Voevod Moga nr.65-67
email: arcommat_group@inext.ro
Tel./ Fax: 057/ 281 779, 057/ 276 333

În calitate de distribuitor autorizat

POLICOLOR

vă oferă la

preț de producător

* vopsele auto, lacuri, chituri, diluanți *
* vopsele pt. lemn și metal *
* vopsea lavabilă SPOR *
* lacuri pt. mobilă *
* rășini speciale *
* cerneluri tipografice *

QUASAR

UN BUN NECESAR

Radio casetofon cu CD
- Design compact cu bass reflex 2
- Mega Bass
- Recepție pentru FM/AM/LW
- Telecomanda pentru CD
- Putere de iesire:60 W PMPO

SONY Model : CFD-V27L

Sistem HiFi Sony
- EQ cu 3 benzi cu 10 posturi prestabilite
- 2 x 100 W (RMS 10%)
- Înregistrare sincronizată pe CD
- FM / MW cu 30 posturi presetate
- DJ Mix, CD Text, VACS, Dolby B

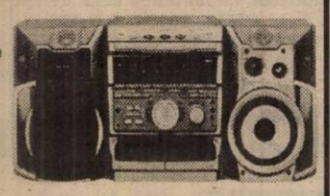

SONY Model : MHC-RXD7

Magazin Quasar, Arad, P-ța A.Iancu, Nr. 10
tel.: 057-211.822.
Acest magazin comercializează produse originale **Sony** însoțite de certificatul de garanție oficial pentru România, emis și onorat de **Sony**.

(974154)

BIROTICA

Leximis Splaiul Gen. Gh. Magheru Bl.329B (Micălaca)
Tel./Fax: 057/270111; 270100, Arad

Comrace Elite
Intel Pentium III 450 MHz
512KB/100MHz
64MB PC-100 SDRAM
10,2 GB Ultra ATA
8MB 3D AGPz
15" ADI ProVista E44 Digital
48xCD-ROM drive
3D PCI SoundPro card
JaZZ J-2106
Fast Ethernet 100/10 PnP UPT

Microsoft Windows 98 sec. Ed.
Microsoft Internet Explorer 5.0
AntiVirus RAV 7
Microsoft Office 2000 SB
preinstalat, cu licența de utilizare
ATX platform, chipset Intel BX
Case Minitower 230W ATX
FDD 3,5"-1,44
Keyboard W98 romanian-euro
Mouse 3 but.+pad

Garanție 36 luni

Prețul nu conține TVA

PREȚ USD 1227

ANUNȚ

Societatea Comercială **„TEBA" S.A.,** cu sediul în Arad, str. Patria nr. 14, angajează CONFECȚIONERE TEXTILE CALIFICATE

Informații suplimentare la tel. 280.343 int. 11 și 19.
DIRECTOR
ing. Cecilia Kovacs

(974248)

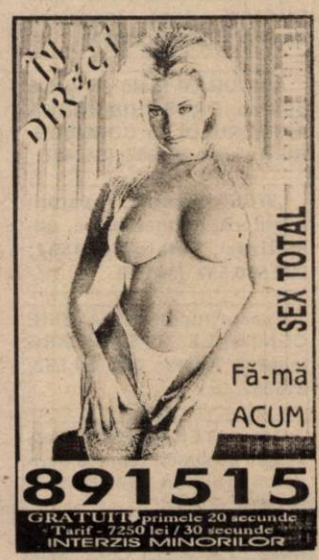

SC ANDROMEDA SERVICE SRL

Andromeda Service

ARAD, Str. GORUNULUI nr. 24

VĂ OFERĂ

URMĂTOARELE PRODUSE CU FUNCȚIONARE PE BAZĂ DE GAZ NATURAL SAU GPL (BUTELIE):

- Șemineele Napoleon (Canada);
- Convectori (încălzitoare) - 2,5-5,8 Kw (30-140 mc volum încălzit);
- Boilere cu acumulare; 80 l; 120 l; 160 l;
- Boilere cu încălzire instantanee a apei;
- Cazane pentru încălzire centrală de 12-136 Kw;
- Cazane pentru încălzire centrală și prepararea A.C.M. 18-40 Kw (WESTEN, BIASI, SAVIO - GAIA)
- Module pentru încălzire centrală de 120-1200 Kw;
- Module pentru prepararea A.C.M. de 120-240 L/min.
- Arzătoare simple și automatizate pentru sobe și cazane;
- Radiatoare din aluminiu;

OFERTĂ SPECIALĂ DE SEZON:

RADIATOARE DUNAFERR LUX-N

Din oțel (Ungaria)

- Oțelul are un grad înalt de transmitere a căldurii;
- Radiatoarele DUNAFERR LUX-N au un design și aspect deosebit;
- Sunt economicoase datorită calității superioare a materialelor și a tehnologiei utilizate în producerea lor;
- Durată de întrebuințare foarte mare;
- Radiatoarele DUNAFERR LUX-N sunt disponibile la diferite înălțimi (300; 500; 600; 900 mm), precum și cu lungimi cuprinse între 400-3000 mm;
- Putere radiantă foarte mare
- Garanție 10 ani.
- Prețuri extrem de avantajoase comparativ cu prețurile radiatoarelor din oțel și aluminiu din toată țara!

(9744187)

ACORDĂM REDUCERE 5% pentru toate produsele noastre

Căldură adevărată numai prin

ANDROMEDA SERVICE!

● Produsele noastre se găsesc la magazinele:
CASA (Piața Avram Iancu), SANITAS și CORAURA

VĂ STĂM LA DISPOZIȚIE LA TELEFOANELE:
057/270.899, 057/256.858

BANCA AGRICOLĂ S.A.

ANUNȚĂ SCOATEREA LA LICITAȚIE a următoarelor active și mijloace de transport:

- Reprezentanța din Șiria - compusă din subsol + parter + etaj (10 camere + 1) preț de strigare 132.000.000 lei (fără TVA) din str. Regimentului 85 Infanterie nr. 94.
- autovehicul tip AM 3, număr de înmatriculare 31 AR-3677, an fabricație 1992, preț de strigare 51.200.000 lei (fără TVA).
- ARO 244, număr de înmatriculare AR-02-YRK, an fabricație 1991 preț de strigare 6.000.000 lei, (fără TVA).
- Microbuz TV (Rocar), cu număr de înmatriculare AR-01 KYP, an de fabricație 1994, preț de strigare 30.000.000 lei, (fără TVA).

Menționăm că, garanția de participare la licitație va fi de 3% iar taxa de participare de la licitație este de 0,2% din prețul de pornire a licitației, care va fi achitat în contul deschis la Banca Agricolă S.A. Sucursala Coordonatoare Arad.

LICITAȚIA VA FI CU STRIGARE

Persoanele care doresc să participe la licitație vor prezenta următoarele documente:
- ▼ dovada privind depunerea garanției de participare;
- ▼ dovada privind depunerea taxei de participare;
- ▼ documente care certifică identitatea persoanei (fizice sau juridice);

Licitația va avea loc la sediul Băncii Agricole S.A, Sucursala Coordonatoare Arad, str. Vasile Goldiș nr. 1-3, în data de 30.11.1999, ora 10,00.

Pentru mijloacele fixe neadjudecate în data de 30.11.1999 se va ține licitație în fiecare joi a săptămânii până la sfârșitul anului 1999.

RELAȚII SUPLIMENTARE LA TELEFON 057/280634, INTERIOR 140

(4114744)

ROMANA SRL

Arad str.Eroul Necunoscut nr.25 tel/fax:281.170
Arad str.Clujului-Bl.74 B parter tel:277.979
Chișineu Criș str.Înfrățirii nr.92

ORAR zilnic 9-17 sâmbăta 9-13

GRESIE FAIANTA, obiecte sanitare

GRESIE GLAZURATĂ PENTRU INTERIOR SI EXTERIOR
Grupa de uzura abrazivă IV (trafic - intens)
Rezistenta la înghet ; conform ISO 10545-I2

la pret de producător, de la

MONDIAL S.A. LUGOJ ■ O INTREPRINDERE Villeroy & Boch 1748

(974021)

BANCA ROMÂNĂ PENTRU DEZVOLTARE
GROUPE SOCIÉTÉ GÉNÉRALE
Sucursala Județeană ARAD
Bd. Revoluției nr. 5-7
Telefon 253280

ADEVĂRUL

COTIDIAN INDEPENDENT ARAD

Anul XI, nr. 2851

Miercuri, 17 noiembrie 1999 ● 16 pagini ● 2000 lei ● e-mail: adevarul@arad.ro

BRAT Publicație auditată în semestrul I 1998. Tiraj mediu zilnic vândut: 35.948

WEST BANK
ARAD, B-dul Revoluției nr. 88
TELEFON: 284.888; FAX: 285.202
BANCA COMERCIALĂ WEST BANK S.A. acordă dobânzi avantajoase la depozitele la termen ale persoanelor fizice (suma minimă 500,0 mii lei)
1 lună - 50%
2 luni - 51%
3 luni - 53%

DE CÂȚI LUPI AR MAI FI NEVOIE?

Au trecut zece ani de la revoluție și proprietatea se naște greu în România. Legile care vor să aducă proprietatea la condiția sa normală sunt tălmăcite și răstălmăcite cu scopul aproape declarat să fie promulgate la paștele cailor. Vasile Lupu a reușit, după lupte aproape corp la corp cu pedeseriștii și Triță Făniță să aducă pământul la cei în drept să-l aibă. S-a făcut astfel unul dintre pașii care trebuie făcuți pentru relansarea agriculturii românești.

Va trebui să recunoaștem că, în anii socialismului, pământul a fost lucrat mai bine și recoltele, per global, au fost mai bune. Explicația e simplă. Erau suprafețe comasate de culturi și, în plus, existau utilajele necesare pentru lucrările pământului. Să mai adăugăm faptul că statul își putea permite să folosească erbicide și îngrășăminte. Pentru că ale sale erau toate.

După revoluție, oamenii au intrat în posesia pământului, nu și în posesia mijloacelor de muncă ale pământului. Doar cu brațele nu se poate face agricultură.

Ce au făcut guvernanții pentru agricultură de la revoluție încoace? Toți, fără excepție, nu au avut în vedere crearea de facilități pentru ca țăranul proprietar de pământ (deocamdată nu-i putem spune fermier) să-și cumpere utilajele necesare pentru munca pământului. Și mă refer la mijloacele moderne: tractoare, combine ș. a. și nu la carul cu bivoli sau boi și la plugul arhaic. Unii dintre conducătorii noștri postrevoluționari și-au scuipat în sân zicându-și: **pământ ați vrut, pământ aveți!**

Și dragostea milenară a țăranului pentru pământ s-a transformat cu timpul în înjurături și blesteme. Tot în direcția pământului. De ce? Pentru că, din mijloc de trai, pământul a devenit o povară pentru cei ce-l au și îl mai și lucrează.

Cu toată lipsa mijloacelor moderne de muncă, cu câteva zile înaintea mileniului trei, țăranii fac eforturi supraomenești să-și lucreze pământul. Și mai iese ceva. Dar munca și eforturile lor nu sunt răsplătite. Prețul cerealelor sau al altor produse agricole este derizoriu în comparație cu cheltuielile și munca pe care ei le investesc în lucratul pământului.

În orice țară mai răsărită, agricultura este subvenționată de stat. În România se dau niște cupoane care ajută cu ceva, dar e ca un fel de picătură într-un ocean de nevoi. (În paranteză fie spus, în acest an, până la această oră, nu s-au dat încă cupoanele. Cum au fost, așadar, ajutați țăranii pentru lucrările de toamnă?).

I. IERCAN

(Continuare în pagina 5)

Lumea satului:

REPORTAJ LA CAPĂTUL LUMII

◆ La Fiscut s-a răsturnat căruța cu mortul pe drum ◆ Tot Fiscutu' nu face un miliard de lei

„CETĂȚILE" DIN PODGORIA ARADULUI

Pag. 7

Sondaj de opinie

Românii cred, în egală măsură, că Nicolae Ceaușescu a făcut cel mai mare rău, dar și cel mai mare bine României

➪ pag. 4

Centrul de limbi Moderne INTERNATIONAL HOUSE
str. G. Cosbuc 1
oferă cursuri de pregătire pentru EXAMENELE CAMBRIDGE (organizate de Consiliul Britanic)
Înscrieri și informații între 12-19 nov. orele 16 -20

EDIL
S.C. EDIL CONSTRUCȚII S.A.
O PUTERNICĂ FORȚĂ ÎN LUMEA CONSTRUCTORILOR ARĂDENI.

SPORT ◆ Ieri, fotbaliștii de la Inter Arad au primit vestea retragerii echipei din „C" ◆ „Victoria împotriva celor de la Dinamo este o surpriză doar pentru unii" - declară „Sportivul săptămânii", baschetbalistul de la West Petrom, **ZELIKO BUBANJA**

Pag. 10

Cetatea Șiria a făcut „pui" la poalele dealului

CU TERRA CÂȘTIGI DE DOUĂ ORI!
TERRA
5 PREMII X 1.000.000 LEI
10 PREMII X 500.000 LEI
Premii de 10 milioane în fiecare lună cu produsele TERRA
Detalii în magazine.

UȘI ȘI FERESTRE DIN ALUMINIU ȘI P.V.C. GEAM TERMOPAN
ALGLASS
MOBILIER LA COMANDĂ
FIRME ȘI RECLAME
STR ROȘIORI 26
TEL/FAX/ 057/289053

Generalul Degeratu și omologul său maghiar participă azi la Aplicația Batalionului mixt

În cursul zilei de azi, șeful Marelui Stat Major al Armatei Române, generalul Constantin Degeratu va fi prezent la Arad pentru a participa la aplicația Batalionului mixt româno-maghiar. De asemenea, alături va fi prezent și omologul său maghiar, generalul Ferencz Végh.

MOBIL VENEZIA
■ MOBILIER MODERN LA COMANDĂ
■ AMENAJĂRI SPAȚII COMERCIALE
■ MATERIALE IMPORT
■ CALITATE SUPERIOARĂ
STR. VIȘINULUI NR. 74
TEL: 057/224885
092/777361

UȘI ȘI FERESTRE DIN PVC ARMAT GEAM TERMOPAN
Profile TROCAL Germania
SATLINE
Tel-fax: 251461
094 507211
Arad B-dul I.Maniu bl.26 ap.1

În aceste zile, Guvernul ne-a pregătit o nouă „bucurie". Evident, scumpirea benzinei

PREȚURI DECENTE la tâmplărie din ALUMINIU
SERGIU-GEANINA
Vă oferă
● Tâmplărie aluminiu din import și românești
● P.V.C. și geamuri termopan
● Rolete și jaluzele
Telefon: 279699; 092292559
Arad, Str. Voinicilor, Nr. 34.

Pe strada, în cartierul și în localitatea ta se întâmplă multe lucruri interesante. Vrei să le cunoști, vrei să afli tot ce se petrece în jurul tău. Vrei să știi ce fac, dar mai ales ce nu fac autoritățile locale, cum te reprezintă cei pe care i-ai ales, cum sunt cheltuiți banii tăi. Vrei să fii zilnic bine și corect informat? Ai nevoie de un ziar în care să găsești răspuns la întrebările care te frământă?

ABONEAZĂ-TE LA ADEVĂRUL

■ Pentru luna decembrie, prețul abonamentului este de 27.400 lei
■ Se pot face abonamente și pe următoarele trei, șase luni și un an
■ Abonații pot câștiga lunar 10 premii de fidelitate în valoare de o jumătate de milion de lei fiecare.
■ La sfârșitul anului, abonaților le vor fi oferite premii speciale în valoare de zeci de milioane de lei.

PENTRU ABONAȚI, ZIARUL COSTĂ DOAR 1050 LEI

CALENDAR

◆ Astăzi, Soarele răsare la ora 7 și 7 minute și apune la ora 16 și 56 de minute.

◆ Au trecut 320 zile din acest an. Au mai rămas 45 de zile până în anul 2000!

◆ **Praznicul zilei: Biserica Ortodoxă**: Sf. Grigorie Taumaturgul, Ep. Neocezareei; **Biserica romano-catolică**: Gertruda; **Biserica greco-catolică**: Sf. Grigorie, făcătorul de minuni.

A venit BARZA!

Arad: Lucaciu Codruț, Chebac Octavian Paul, Călărașu Zena, Jozsa Florin, Van-Veeren Daniel-Everard-Nicolae, Bejenaru Daiana Andrada, Luculescu Roxana Mihaela, Igrișan Adriana Teodora, Julțan Denis Mădălin, Daj Victor Emanuel, Brădean Simona Andreea.

Lipova: Covaci Adrian, Nedescu Adrian.

METEO

Vremea va fi predominant închisă și în general umedă. Cerul va fi noros. Pe alocuri se vor semnala precipitații predominant sub formă de ploaie, iar la deal și munte lapoviță și ninsoare. Vântul va sufla în general moderat, cu intensificări temporare, din sector S-V. Izolat, dimineața vor fi condiții de polei și ceață în zonele joase.

Temperaturi maxime: +4 la +8°C; Temperaturi minime: -2 la +2°C.

Meteorolog de serviciu,
ADELA T. ROȘCA

AU PLECAT DINTRE NOI

✝ Merfi Ana (1927), Nagy Emil (1929), Farcaș - Lingurar Magdalena (1958); Mariș Antonia (1914), Klementz Ludovic (1948).

PREȚUL AURULUI

BANCA NAȚIONALĂ. Pentru gramul de aur de 24K: prețul cu ridicata - 163.187 lei, iar prețul de achiziție - 146.868 lei. Prețuri valabile ieri.

PIAȚA NEAGRĂ - Aur 14 K cumpărare: 95.000 lei/g, vânzare: 105.000 lei/g.

Aur 18 K cumpărare: 120.000 lei/g, vânzare: 130.000 lei/g.

ACTUALITATEA CULTURALĂ

CINEMATOGRAFE

Dacia: Capcană pentru hoț (SUA) 9,30; 11,45; 14; 16,30; 19

Mureșul: Halloween H 20 - După 20 de ani (SUA) 10; 12; 14; 16; 18

Arta: Băiat de treabă (SUA) 15; 17; 19

Sala mică: Picat din cer (SUA) 15,30; 18

Progresul: Sfera 17 (SUA)

TEATRU

Joi, 18.11.1999, cu începere de la ora 18, Teatrul de Stat Arad prezintă spectacolul cu piesa **„Noaptea încurcăturilor"** de Oliver Goldsmith, regia artistică Ștefan Iordănescu, scenografia Doru Păcurar.

Conferință

Asociația Studenților Creștini Ortodocși Români, filiala Arad, organizează mâine, orele 18 în sala Iuliu Maniu (clădirea ziarului „Adevărul"), o conferință cu tema: „Temeiurile teologice ale culturii în Ortodoxie".

Conferința va fi susținută de P.C. Conf. Univ. Dr. Ioan Tulcan, decan al Facultății de Teologie din Arad.

UTILITARE

■ PIEȚE, TÂRGURI

Astăzi este zi de piață la Pâncota, Beliu, Buteni, Șiclău, Macea, Vânători, Pecica, Șiria. Tot astăzi se desfășoară târguri săptămânale la Beliu și Buteni.

Mâine, joi, este zi de târg săptămânal la Curtici, Nădlac, Sebiș, Cermei, Săvârșin, Secusigiu, Zerind.

■ FARMACIA DE SERVICIU

În noaptea de miercuri spre joi este de serviciu, cu program non-stop, Farmacia **„REMEDIUM"**, B-dul Revoluției nr.58. tel. 233195.

Farmacia **„Sinapis"**, Bd. Revoluției nr. 88, lângă Noul Stil, telefon 282369 și și **„Noua Farmacie"**, strada Andrei Șaguna nr. 15, telefon **948**, sunt de serviciu cu program non-stop.

■ CONSULTAȚII ȘI TRATAMENTE CU PROGRAM NON-STOP

Cabinetul „Apollonia", situat la parterul blocului din spatele Casei Albe (zona Gării), str. Miron Costin nr. 13, sc. A, ap. 1, tel. 251225, efectuează tratamente injectabile (intramuscular și intravenos), aerosoli, E.K.G., ecografie și analize laborator.

■ CABINET STOMATOLOGIC

Cabinet stomatologic privat, Bd. Revoluției nr. 62 (vizavi de Biserica Roșie), telefon **256665,** deschis zilnic între orele 8,00-12,00 și 14,00-20,00.

■ ÎNTRERUPERI DE CURENT

În municipiu: **Miercuri:** SC Lucas Wiring Sistems L.T.D. ROAMNIA SRL. **Joi:** Str. Plopilor - Depozitul de metalochimice.

„Seri folclorice" la Clubul Presei

Restaurantul **„CLUBUL PRESEI"** redeschide ciclul **„SERILOR FOLCLORICE"** în ziua de joi a fiecărei săptămâni, ora 20,00, cu participarea solistului și orchestrei ȘTEFAN MUNTENAȘ.

În fiecare joi vor fi invitați interpreți de marcă ai cântecului popular.

Informații și rețineri de locuri la Restaurantul „Clubul Presei", tel. 280989.

HOROSCOP

Miercuri 17 noiembrie

BERBECUL (21.03-20.04). Poziția dvs. va fi periclitată de anumite persoane, însă intuind la timp acțiunea acestora, reușiți să le respingeți atacul.

TAURUL (21.04-20.05). Începe să vă meargă mai bine și activitățile pe care le desfășurați se finalizează la timp, cu bune rezultate și puteți obține și venituri substanțiale de pe urma lor.

GEMENII (21.05-20.06). Se fac propuneri de colaborare, așa că aveți de unde alege. Decisivă nu va fi suma care vi se promite pentru munca pe care o prestați.

RACUL (21.06-22.07). Climatul nu este propice unor realizări de anvergură, dar dacă vă îndepliniți sarcina încredințată nimeni nu vă poate reproșa nimic.

LEUL (23.07-22.08). Acționați cu prudență și lăsați-i pe ceilalți dacă se încumetă să-și asume riscuri în această perioadă.

FECIOARA (23.08-22.09). Având în vedere că la capitolul concentrare nu stați prea grozav, ocupați-vă de chestiuni ce nu necesită un consum nervos ridicat.

MOCHETA
Arad, Piața Gării
Telefon 235221
Vinde și montează mochetă la prețuri cu o reducere de 10-20%

BALANȚA (23.09-22.10). Puteți și trebuie să îndrăzniți mai mult în această zi, pentru că ar fi păcat să nu profitați de ocaziile ivite. Alcătuiți-vă un plan de acțiune cât mai riguros și urmați-l întocmai.

SCORPIONUL (23.10-21.11). Evitați timpii morți și activitățile de pe urma cărora ar putea trage alții foloase.

SĂGETĂTORUL (22.11-21.12). Vă bucurați de mare trecere în fața persoanelor cu funcții importante, lucru care vă avantajează.

CAPRICORNUL (22.12-19.01). Lăsați-i pe cei din jur să înțeleagă că nu aveți de gând să trageți chiulul, dar deocamdată nu vă simțiți în stare să faceți față unor situații mai complexe și de aceea ați adoptat o astfel de atitudine.

VĂRSĂTORUL (20.01-19.02). Vă bucurați de o mare trecere în fața persoanelor cu funcții importante, lucru care vă avantajează.

PEȘTII (20.02-20.03). Dacă sunteți dornic de aventuri amoroase, aveți posibilitatea să vă satisfaceți capriciul, dar în nici un caz nu faceți acest lucru la serviciu, pentru că riscați să ajungeți într-o situație foarte delicată.

Doi ardeleni despre Mihai Eminescu...

La librăria **„Ioan Slavici"** a fost lansată cartea **„Doi ardeleni despre Mihai Eminescu: Vasile Goldiș și Ellie Miron Cristea"**, scrisă de **Gheorghe Șora și Iulian Pușcă**. Prefața cărții este semnată de **P. S. Timotei Seviciu**, avertismentul fiind semnat de președintele Academiei Române - **Eugen Simion**. Cartea a văzut lumina tiparului la **Editura „Viața arădeană"**.

Motto-ul cărții poartă semnătura lui **Vasile Goldiș**: **„Eminescu răsare în mintea vremurilor noastre mai măreț și mai puternic decât l-au văzut contemporanii săi. Precum un Goethe stăpânește și astăzi sufletul german, Eminescu își întinde împărăția sufletului asupra românimii întregi. Personalitatea lui stă, dreaptă și mândră, printre oamenii mari ai veacului apus...".**

O. B.

O nouă emisiune de certificate de trezorerie

Ministerul Finanțelor a aprobat o nouă emisiune de certificate de trezorerie pentru populație, cu o dobândă de 55% pe an, pe o perioadă de 90 de zile, cu subscripție în intervalul 15-26 noiembrie a. c. Termenul de răscumpărare a certificatelor de trezorerie este în perioada 13-24 februarie 2000.

De asemenea, prin Ordinul Ministrului finanțelor nr. 1352 /12.11.1999, a fost aprobată emisiunea de certificate de trezorerie pentru populație, cu o dobândă de 50% pe an, pe o perioadă de 180 de zile, cu subscripție în zilele de 15-26 noiembrie a. c. și cu termen de răscumpărare în perioada 13-24 mai 2000.

(S. A.)

Neatenția la volan

Luni seara, în jurul orelor 20,30 pe raza comunei Pilu s-a petrecut un accident de circulație **Cios Zeno-Dănuț-Eugen**, 37 ani, din Arad, în timp ce conducea autoturismul Alfa Romeo AR-01-WBN, dinspre Vărșand spre Pilu, din cauza neatenției în conducere a trecut peste axa șoselei, tamponându-se de colțul stâng față al autotractorului TIR, marca Mercedes, condus regulamentar din sens opus de Marco Tamaș din Debrețin (Ungaria).

În urma impactului Cios Zeno-Dănuț-Eugen a fost accidentat, suferind un traumatism cranio-cerebral acut deschis și plagă tăiată nazală.

„Adevărul" vă ascultă

La telefon, 280944, între orele 9,00-12,00

● **Înșelată la cântar.** Dna Elena Popescu ne semnalează că în colț la Tricoul Roșu există un punct de desfacere legume-fructe. „În această dimineață am cumpărat un kilogram și jumătate de struguri și am plătit 47 de mii. Când am ajuns acasă i-am cântărit și am văzut că m-a înșelat cu 15.000 de lei. M-am dus înapoi, dar vânzătoarea nu a vrut să recunoască nimic și mi-a spus că poate cântarul meu nu-i bun. Oare pe acești oameni nu trebuie să-i controleze nimeni? De ce sunt lăsați să ne înșele? Ar trebui să se facă raiduri, ca să mai știe și ei de frică."

● **11 străzi fără pubele.** Dl. Dugulean Aurel locuiește în Micălaca, aproape de linia ferată. Dumnealui ne sesizează că pe 11 dintre străzile din zonă nu sunt puse tomberoane. „Au existat pubele, dar cu timpul s-au distrus și mai sunt vreo patru, cinci, dar și acelea stricate. Oamenii, pentru că nu au unde depozita gunoiul, îl aruncă în capătul străzii, unde s-au adunat mormane de mizerie. Este un adevărat focar de infecție. Au fost și la Salubritate, dar mi-au spus că nu au pubelele necesare. Și atunci noi ce facem?

● **Fără apă potabilă.** Dna Mercea Monica locuiește în cartierul Bujac, pe strada București, nr. 15. Dânsa ne spune că pe strada respectivă există o singură pompă de apă potabilă, dar de curând și aceea a fost desființată. „Acum nu mai avem de unde să ne aducem apă de băut. Ce putem să facem? Chiar nu se gândește nimeni la oamenii de rând?" Chiar așa!

● **Jandarmeria Arad, cu sediul în Vladimirescu, aduce la cunoștință celor interesați noile numere de telefon. Iată care sunt acestea: 514925 și 514933.**

Redactor de serviciu,
SORINA AMBRUȘ

La telefon, 280003, între orele 15-18

● Pe strada Memorandului din Aradul Nou se schimbă magistrala de gaz metan. Lucrările sunt efectuate de CIMVEST, iar locuitorii de pe această stradă au ajuns la ... disperare. Săpăturile sunt făcute de mântuială. În urma executării acestora, pereții locuințelor au fost murdăriți într-un hal fără de hal... După ce se va finaliza, oamenii va trebui să își zugrăvească fațadele. E normal?

Redactor de serviciu,
DANA LASC

ADEVĂRUL
COTIDIAN INDEPENDENT ARAD

Editor: S.c. ADEVĂRUL s.r.l. Arad

● COD FISCAL R 1681938 ● COD SICOMEX 19.604 ● CERTIFICAT J 02/1886 din 31 X 1991 ● COD SIRUES 020956601 ● ISSN 1220 - 7489

Redacția și administrația: 2900 Arad, Bd. Revoluției nr. 81. **Telefoane:** SECRETARIAT - **281802**, fax **280655, 280625;** ADMINISTRAȚIE - CONTABILITATE- **281797;** MICA PUBLICITATE - **210775.** MAREA PUBLICITATE - **280904;** CLUBUL PRESEI - **280989.**

Consiliul de administrație: DOREL ZĂVOIANU (președinte) **telefon 281802, 280625;** ȘTEFAN TABUIA (vicepreședinte) **telefon 210776;** MIRCEA CONTRAȘ (redactor-șef) **telefon 281802, 280854;** NICU COJOCARU (director comercial) **telefon 280904;** DOREL BARBU (contabil-șef) **telefon 281797.**

Colegiul de redacție: MIRCEA CONTRAȘ (redactor-șef); AUREL DARIE (secretar general de redacție) **telefon 281802, 280854;** MIRCEA DORGOȘAN (șef secție actualități); telefon 281855; 280003; IOAN IERCAN (șef secție politică), telefon 280943; DORU SAVA (șef secție social-economic), telefon **281738;** VASILE FILIP (șef secție cultură-învățământ), telefon **281855; 280003;** ALEXANDRU CHEBELEU (șef secție sport), telefon **281701;** SORIN GHILEA (șef secție tineret) **telefon 281855, 280003;** MARCEL CANCIU (șef secție foto), telefon **280943;** NICU COJOCARU (șef secție publicitate) telefon/fax: **280904.**

Tiparul executat la Imprimeria S.C. MEDIAGRAF S.A. ARAD, str. Feleacului F.N., telefon 250902, fax 250920.

Echipa de serviciu
AUREL DARIE
-secretar de redacție.
Bianca Felea, Adela Homorâceanu, Ioan Leac, Dina Rujan, Ramona Vidulescu
– tehnoredactare computerizată.
Ioana Frățilă, Doina Jurcă, Aurica Telcian
– corectură.

CURSUL VALUTAR*

– VALORI ÎNREGISTRATE IERI, 16 NOIEMBRIE 1999

Denumirea valutei	BNR	BCR		BRD		Banca Transilvania		Banca Agricolă		BIR		Bursa neagră	
		C	V	C	V	C	V	C	V	C	V	C	V
Dolar	17407	17275	17400	17280	17430	17200	17420	17280	17600	17300	17550	17300	17400
Marca germană	9212	9021	9269	9054	9225	9080	9200	9050	9270	8900	9250	9100	9200

Cooperativa de Credit Banca Populara MINERVA
acordă următoarele dobânzi pentru depozitele la termen:
1 luna - 64%
3 luni - 67%
6 luni - 69%
9 luni - 69%
12 luni - 69%
La cererea clientului dobânda se poate capitaliza.
DEPOZITELE SUNT ASIGURATE !
Acordăm în sistem C.A.R. credite în regim de urgență
48 ore
credite în regim normal - 1 luna
cu dobanda anuala
22 %
credite pentru achizitionare bunuri cu dobanda anuala de
60%
Informații la agenția din Arad
Piața Spitalului de copii,
bl. H - parter (lângă "Gospodarul")
sau la tel/fax 057 / 255229

AZI, SE DESCHIDE SUCURSALA ARAD A BĂNCII TURCO-ROMÂNE

Azi, Banca Turco-Română va deschide oficial cea de-a paisprezecea sucursală a sa. Este vorba de cea din Arad, la inaugurarea căreia va participa președintele Băncii Turco-Române dl. **Levent Yürüköglu**, președintele acționarului principal al BTR, BAYINDIR GROP din Turcia, dl. **Kâmuran Çörtür**, importanți oameni de afaceri, personalități publice ale Aradului. A fost invitat să participe la acest eveniment și ambasadorul Turciei la București.

Înființată în 1994, BTR și-a extins rapid rețeaua în 1999 de la 6 unități la începutul anului la 13, situate în București (4), Timișoara, Constanța, Brașov, Galați, Pitești, Iași, Cluj și Agigea, integrate în sistemul de legătură on-line în timp real, susținut de tehnologie de ultimă oră. Capitalul propriu al acestei bănci se situa la sfârșitul lunii septembrie 1999 la 1091, 133 miliarde lei. Pe primele nouă luni ale acestui an banca a obținut un profit net de 341,5 miliarde lei comparativ cu 205,4 miliarde lei în întreg anul 1998.

Proiectele de dezvoltare ale BTR vizează extinderea rețelei în întreaga țară astfel încât la sfârșitul anului 2001 banca să opereze prin 35 de unități. În plus, urmează să implementeze un amplu program menit să extindă gama de servicii oferite de BTR.

DANA LASC

Se poate și așa

BLOCUL B (GRĂDIȘTE) A TRECUT LA ... AUTOGOSPODĂRIRE

Evident, este vorba de un alt fel de autogospodărire, nu cea vehiculată la nivelul bugetelor locale.

Unii spun că prea vedem totul în negru, iar cartierele orașului, aceste comunități alcătuite din oameni, blocuri și case, sunt prea adesea prezentate cu ce au mai rău. Nimic mai fals, doar că exemplele bune se ivesc tot mai rar, din păcate.

NICI MAMĂ, NICI TATĂ

... Așa s-ar putea descrie blocul B din cartierul Grădiște. Nu este blocul nimănui, nici vorbă. Dar în familia asociațiilor de locatari, cea de față a hotărât mai de mult să renunțe la serviciile ARTERM-ului S.A. și a altor regii locale. Probabil, sătui să aștepte să pice de sus dreptatea, reparațiile și alte cele, au decis să treacă la treabă și să-și rezolve singuri necazurile. Contorizarea s-a realizat și aici, deja nouă proprietari și-au instalat aceste contoare, prin banii proprii și sacrificiile aferente. Dar diferența, spun ei, se simte lunar. Iar în doi-trei ani se va recupera această investiție. Admnistratorul blocului, dl. Blaga și fam. Popescu au dat tonul, deși unor vecini nu le-a venit ușor să plătească milioane de lei pe contoare. Totuși... 20-30 la sută din cheltuieli intră acum în buzunarul beneficiarului de apă caldă și căldură și același procent scade din încasările ARTERM, care se tot lasă rugată să remedieze „pierderile tehnologice"...

Când a fost nevoie de reparații la coloanele de calorifere, ARTERM s-a făcut că plouă că, vezi Doamne, blocul B nu are abonament. Atunci vecinii au chemat o firmă particulară, al cărui „onorariu" n-a fost în nici un caz mai mare decât costul călătoriilor tuturor proprietarilor până în centru și înapoi.

MUNCA ÎNNOBILEAZĂ (...ADMINISTRATORUL)

În loc să provoace discuții inutile despre salariul unei femei de serviciu, administratorul a luat treaba (a se citi mătura) în propriile mâini. Soția se ocupă de interior - casa scărilor - iar dl. Blaga, urmând un vechi dicton, se înființează la prima oră a fiecărei dimineți în fața blocului. Cu toate că ieșirea blocului dă în stația de tramvai și, poate, este „filmat" de mai mulți ochi decât ar fi cazul, președintele mătură conștiincios atât perimetrul asociației, cât și pasajul pietonal unde ar trebui să funcționeze doar bunul-simț al trecătorului.

De asemenea, copiii și mai ales nepoții oamenilor se joacă în fața blocului, dar orele și mai ales modul de joacă nu provoacă obișnuitele bârfe și scenarii șușotite în alte zone. Locul de joacă cu nisip, coșul de hârtii, băncile amenajate sunt alte mici „detalii" care fac din fostul bloc „al vagonarilor" nu un rai, dar în orice caz un exemplu care ar trebui să dea de gândit. Veniți și vedeți că ... se poate.

ADRIAN IOSIF

FOSTA SECURITATE PÂNDEȘTE DE DUPĂ FIECARE COLȚ ...

PREȚUL GIGACALORIEI RĂMÂNE DIN PĂCATE 230.000 DE LEI!

I. Crâsnic, strada Ardealului, Lipova: 1) Preschimbarea permiselor este una și preschimbarea taloanelor, alta. Așadar, să recapitulăm: **preschimbarea permiselor de conducere** se face, potrivit legii, astfel: pentru cei născuți în ani cu soț (fără a depăși luna și ziua de naștere) preschimbarea era programată în perioada 1 noiembrie 1998 - 31 octombrie 1999, dată limită care a expirat. Cum se vor descurca cei care trebuia să-și preschimbe în acest răstimp permisele rămâne de văzut, de fapt fiecare se va descurca cum va putea. Oricum, **măsura pe care Poliția o poate lua este ridicarea permisului de conducere este** mai mult decât suficient întrucât fără permis de conducere nu mai poți conduce mașina.

Cât privește **preschimbarea taloanelor de înmatriculare** aceasta se prezintă astfel: pentru cei care au obținut talonul în primele 10 zile ale lunii preschimbarea trebuia să aibă loc până la 31 octombrie 1999, dată care a „zburat" deja; pentru cei care au obținut talonul în zilele de 11-20 ale lunii termenul de preschimbare este de la 1 noiembrie 1999 până la 31 octombrie 2000, și, în fine, pentru cei care au obținut talonul în ultimele 10 zile ale lunii, deci între 21 și 31 ale lunii, perioada de preschimbare este 1 noiembrie 2000-31 octombrie 2001. În cazul dv., datorită faptului că talonul de înmatriculare a fost eliberat în 24 iunie (nu contează anul) perioada de preschimbare este de la 1 noiembrie 2000 la 31 octombrie 2001. Deci, aveți timp, berechet!

2. Am auzit și eu ce a spus dl. Radu Berceanu, dar **prețul gigacaloriei din păcate este 230.000 de lei** și el a fost stabilit prin Ordonanța de urgență nr. 162 din 28 octombrie a.c. Și

Poșta redacției

acum să le luăm pe rând. A. Ajutorul bănesc lunar care se acordă unor familii pentru a trece iarna nu se impozitează. Ar fi și culmea! B. Ajutoarele se acordă la cerere în baza unei declarații date pe propria răspundere. Deci, în baza declarației dv. că venitul net mediu pe fiecare din membrii familiei - dv. și soția - este de 520.000 și respectiv, 585.000 de lei - urmează să primiți un ajutor bănesc în sumă de 200.000 de lei. C. Cererea trebuie adresată Primăriei Lipova D. Ajutorul bănesc se acordă familiei, indiferent că ea este compusă dintr-o persoană sau din 6. De ce? Simplu: pentru că repartizarea cheltuielilor cu căldura se face nu pe numărul de persoane dintr-o locuință, ci pe cota-parte indiviză, sau altfel spus pe suprafața totală a apartamentului.

„FORȚA OCULTĂ" A FOSTEI SECURITĂȚI ...

Gh. Boari, Splaiul Independenței, Arad: 1. Poate că Aradul n-o fi chiar un model de convietuire etnică, dar nici departe de asta nu e exceptând, unele animozități, zicem noi, firești. Părerea noastră este că **între români și unguri ar fi infinit mai puține conflicte dacă unii lideri politici - spre a-și justifica existența și funcția nu le-ar întreține în mod artificial, punând, cum se spune, paie pe foc în mod deliberat** cu consecințele care se văd și se știu. 2. Am auzit și noi versiunea cu fosta Securitate care ar fi vinovată - chipurile - pentru halul în care a ajuns România astăzi, o prostie în care nu știu câți cred. Că probabil unii dintre cei care au lucrat în Securitate sunt în prezent oameni de afaceri prosperi o fi adevărat, dar, câți sunt aceștia? O mie, două, hai să zicem cinci, ceea ce nu schimbă cu nimic datele problemei - și nici nu ar avea cum - **căderea economiei, și în general, prăbușirea tuturor sectoarelor datorându-se nu „penetrării acestora de către fosta Poliție Politică" care încă pândește de după fiecare colț** - cum se exprima atât de „deștept" un politician - **ci lipsei de profesionalism și lipsei de interes a celor care s-au aflat și se află la conducerea țării.**

Evident, că cel mai ușor este să arați cu degetul către altii, dar, nici chiar așa, chestia cu „forțele oculte ale fostei Securități" fiind o prostie - fie-ne iertată expresia - în care nu mai cred nici copiii.

MIRCEA DORGOȘAN

Anul viitor,

BELIUL VA AVEA PIAȚĂ NOUĂ

Piața din Beliu este cunoscută ca una dintre cele mai puternice piețe ale județului. Miercurea, pe lângă locuitorii comunei și cei din satele învecinate, vin la piață oameni chiar din sate sau orașe mai îndepărtate. Și aceasta pentru că, produsele de aici se vând la prețuri acceptabile. Numărul mare de cumpărători a determinat administrația orașului să facă unele modernizări. Piața de animale, unde terenul era mai apos a fost betonată și cu aceeași ocazie s-au amenajat și parcări.

În momentul de față, prioritatea o constituie însă, piața de cereale. Și aceasta din cauza faptului că în piața cu cereale vin și cei care duc spre vânzare scânduri. „Piața de cereale este supraaglomerată, pentru că aici vin și moții cu scândurile lor. Și numai ei ocupă jumătate din piață. De asemenea, ei nu plătesc taxele pentru că au carnet de moț," spune Pavel Țica, primarul comunei Beliu.

Acesta a fost motivul pentru care Primăria a ajuns la concluzia că este necesară amenajarea unei noi piețe unde să se mute aceștia. „Avem în vedere amenajarea unui teren de 400 mp, teren care se află în vecinătatea pieței. Am demarat deja lucrările, dar de-abia în primăvară vom betona și vom începe împrejmuirea terenului. Lucrarea va fi executată de oamenii noștri, ceea ce înseamnă că vom cheltui mai puțin. Totuși, în primăvară sau cel târziu la începutul verii, Beliul va avea piață nouă," spune Pavel Țica.

ANCA BUGARIU
Foto: AL. MARIANUȚ

La Sântana

CONFECȚIILE POT ADUCE (ÎNCĂ) 350 LOCURI DE MUNCĂ

Nu cu mult timp înainte, dl. CONSTANTIN CIUREL, primarul comunei Sântana ne-a vorbit despre niște posibile investiții în zonă. După demararea investiției firmei Electrocontact (producție de cabluri electrice pentru autoturisme marca BMW și Audi), care în final va însemna 500 locuri de muncă, la orizont se mai întrevede ceva. Este vorba de construirea unei fabrici de confecții, pe o suprafață de 5 ha, situată la intrarea în Sântana, lângă actuala stație PECO. Pentru locuitorii comunei înseamnă încă circa 300-350 locuri de muncă iar pentru alți investitori un semnal că la Sântana se pot petrece lucruri bune.

„Investitorii italieni vor să obțină terenul în cauză prin concesionare. Dacă totul va decurge normal putem spera că la începutul anului viitor să începeă deja construcțiile" - ne-a declarat CONSTANTIN CIUREL.

Pentru o comună ca Sântana, cu peste 15000 locuitori, această investiție înseamnă mult. Mai ales acum când fabricile din Arad, unde pe vremuri lucrau foarte mulți localnici, și-au redus activitatea sau chiar s-au închis.

C. TRIF

Două... doamne-n Socodor

AMENDATE CU MULT... SPOR!...

...Păi, nu se putea altfel dacă așa or vrut, domniilor lor. Nu mai departe, doamna Stela Nădăban din Socodor, nr. 44, care în mai multe rânduri a fost avertizată asupra necesității (obligatorii) de a înlătura dezordinea și murdăria din magazinul alimentar cu bufet și din brutăria pe care le patronează. La ultimul control, din zilele trecute, nu s-a sfiit să zică: „Dar am făcut, atunci când mi-ați zis (era cu vreo 6 luni în urmă), însă n-ați venit să vedeți"! Și de-atunci n-a mai făcut ordine(!) ci a continuat să funcționeze și în regim de „cafe-bar", altfel nu se explică mulțimea de pahare folosite și aruncate la întâmplare, fumul din unitate, scrumiere pline cu chiștoace și toate acestea în „amestec" cu pâinea de pe rafturi. Cât despre revizuirea autorizației de funcționare - nici vorbă. Drept pentru care amenda aplicată de specialiștii Inspecției Sanitare de Stat Arad a fost de un milion de lei...

Tot cu un milion de lei a fost amendată și d-na SOFIA UNC, tot din Socodor, gestionară la S.C. „ALPIN-VEST" (magazin alimentar) pentru că în unitate au fost găsite produse alimentare fără etichetă și expirate ca termen de valabilitate; apoi mizeria și praful denotau că amintita doamnă nu prea stă bine cu regulile de igienă și cu acelea de bună gospodină. Poate că și la dânsa acasă-i tot așa! Oricum, aviz amatorilor!

CONSTANTIN SIMION

Românii cred, în egală măsură, că Nicolae Ceaușescu a făcut cel mai mare rău, dar și cel mai mare bine României

Nicolae Ceaușescu este conducătorul care a făcut cel mai mult rău României, dintre liderii politici din ultima sută de ani, relevă un sondaj de opinie realizat de CURS, la comanda Fundației pentru o Societate Deschisă.

Dintre cei intervievați în cadrul sondajului, 22 la sută consideră că Nicolae Ceaușescu a făcut"cel mai mare rău" României, dar în aceeași proporție și "cel mai mare bine".

Topul prestațiilor negative, așa cum este reflectat în sondajul CURS, este continuat de Emil Constantinescu (18 la sută), Ion Iliescu (7 la sută), Regele Mihai (3 la sută), Gheorghe Gheorghiu–Dej (3 la sută), Ion Antonescu (2 la sută), Petru Groza (2 la sută), Regele Carol al II –lea (1 la sută).

În topul prestațiilor pozitive, după Nicolae Ceaușescu se mai află: Ion Iliescu (9 la sută), Regele Carol I (5 la sută), Nicolae Titulescu (5 la sută), Ion Antonescu (4 la sută), Gheorghe Gheorghiu Dej (4 la sută), Regele Mihai (4 la sută), Emil Constantinescu (3 la sută), Regele Carol al II–lea (3 la sută).

Dintre subiecții sondajului, 41 la sută nu știu sau nu au răspuns la întrebarea referitoare la liderii care au făcut cel mai mare rău României, în timp ce, la capitolul prestații pozitive, segmentul celor care nu știu sau au dat nonrăspunsuri este de 33 la sută.

Sondajul a fost realizat în intervalul 14–27 octombrie 1999 pe un eșation reprezentativ de 2019 persoane, marja de eroare fiind de ± 2 la sută.

Dintre cei intervievați, 41 la sută cred că în decembrie 1989 a fost o revoluție, iar 36 la sută au convingerea că a fost o lovitură de stat. Nu știu sau nu răspund 19 la sută dintre subiecți, iar 4 la sută cred că a fost "altceva" decît revoluție sau lovitură de stat.

Peste jumătate dintre subiecți (62 la sută) cred că Revoluția a reușit, 27 la sută consideră că a fost un eșec, iar 8 la sută nu răspund sau nu știu să răspundă.

"Poporul român, nemulțumit de foame și sărăcie" este văzut de 40 la sută dintre cei chestionați ca principal autor al răsturnării lui Nicolae Ceaușescu, în timp ce numai 19 la sută cred că schimbarea regimului Ceaușescu s–a datorat lui Ion Iliescu și oamenilor săi din FSN. În topul contribuțiilor la răsturnarea lui

Ceaușescu se mai află forțele externe (marile puteri sau serviciile secrete) – 11 la sută, anumite categorii de populație – 9 la sută, Armata – 4 la sută, Securitatea – 4 la sută, anturajul lui Nicolae Ceaușescu – 3 la sută, Ceaușescu însuși – 2 la sută, revolta de la Timișoara – 1 la sută.

Evenimentele din 1989 au fost determinate și de influențe străine, cred 39 la sută dintre subiecții sondajului, în timp ce 28 la sută nu au această certitudine. Nu au știut să răspundă la întrebare 33 la sută. Din totalul celor care au apreciat că au existat influențe străine în Revoluție, 27 la sută cred că acestea au venit dinspre URSS, 11 la sută dinspre URSS și SUA, 11 la sută dinspre agenturile străine, 7 la sută dinspre Occident, 6 la sută dinspre SUA, 3 la sută dinspre Ungaria și Rusia, 2 la sută dinspre alte forțe, 1 la sută dinspre emigrația românească, iar 28 la sută dintre subiecți nu au știut să nominalizeze influențele externe.

EMIL CONSTANTINESCU A PROMULGAT LEGEA PRIVIND SOLUȚIONAREA CONFLICTELOR DE MUNCĂ

Președintele Emil Constantinescu a promulgat Legea privind soluționarea conflictelor de muncă, se arată într-un comunicat remis, marți, agenției MEDIAFAX de Biroul de presă al Președinției.

Legea reglementează soluționarea conflictelor de muncă avînd ca obiect interesele profesionale, sociale sau economice care se ivesc cu ocazia negocierii contractelor colective de muncă, pe de o parte, și conflictele privind drepturile salariaților, pe de altă parte. Principiul fundamental care patronează întregul act normativ este soluționarea conflictelor de muncă prin bună înțelegere între partenerii sociali.

Actuala reglementare conține soluții noi prin planificarea conflictului de muncă în funcție de obiectul acestuia, în conflicte de interese și conflicte de drepturi și, totodată, introduce noi mecanisme de soluționare prin procedurile de mediere și arbitraj.

Dreptul la grevă este garantat, potrivit drepturilor și libertăților fundamentale constituționale, atît prin art. 50 al legii care stipulează că participarea la grevă este liberă și că nimeni nu poate fi constrîns să participe la grevă sau să refuze să participe, cît și prin art. 54 alin. (1) și (3) care stipulează că participarea la grevă sau organizarea acesteia, cu respectarea dispozițiilor prezentei legi, nu reprezintă o încălcare a obligațiilor de serviciu ale salariaților și nu poate avea consecințe negative asupra grevișilor sau organizatorilor. Pe durata grevei, salariații își mențin toate drepturile ce decurg din contractul de muncă, cu excepția drepturilor salariale.

SENATUL A RESPINS ORDONANȚA REFERITOARE LA SELECTAREA ADMINISTRATORILOR SOCIETĂȚILOR COMERCIALE CU CAPITAL MAJORITAR DE STAT

Senatul a respins, marți, Ordonanța de Urgență referitoare la selectarea administratorilor societăților comerciale cu capital majoritar de stat, pe motiv că aceasta acordă salarii foarte mari managerilor companiilor naționale și regiilor autonome.

Președintele Agenției Române pentru Dezvoltare, Sorin Fodoreanu, prezent la dezbateri, le-a spus senatorilor că ordonanța nu are nici o prevedere referitoare la salarii, acestea fiind obiectul unei hotărîri de guvern privind normele metodologice de aplicare a ordonanței. Fodoreanu a spus că, în conformitate cu hotărîrea de guvern, salariul administratorului se stabilește prin înmulțirea salariului mediu din societatea comercială cu un coeficient avînd valoarea maximă 44. Coeficientul este calculat in functie de numărul de angajati ai societății și de cifra de afaceri.

Fodoreanu a spus că există șapte sau opt societăți pentru care, la calcularea salariului administratorului, se aplică cel mai mare coeficient, de 44, iar salariul maxim poate ajunge la 70 milioane brut, la salarii neputîndu-se adăuga sporuri. Președintele ARD a precizat că, la peste 70% din societățile comerciale aflate în patrimoniul FPS, care au organizat, în baza OU 49/1999, concurs pentru selectarea administratorului, salariul managerului variază între 10 și 20 de milioane.

Adunare generală la Asociația Diabeticilor

Joi, 18 noiembrie cu începere de la ora 16,00, la Tribunalul Județean Arad, se va desfășura Adunarea generală anuală a Asociației Diabeticilor Arad. Sunt convocați, pentru a participa toți membrii asociației.

Premierul Radu Vasile respinge ideea promovării legii privatizării fostelor IAS prin ordonanță de guvern

Premierul Radu Vasile a respins, marți, ideea lansată de ministrul Agriculturii referitoare la promovarea prin ordonanță de Guvern a proiectului de privatizare a fostelor IAS, aflat în dezbaterea Senatului.

Radu Vasile a declarat că proiectul de lege privind privatizarea IAS va rămîne în Parlament.

"Proiectul rămîne sigur în Senat, nu va fi o altă Ordonanță", a spus Vasile.

Ministrul Agriculturii, Ioan Mureșan, a declarat, luni, în conferința de presă a PNȚCD, că va discuta cu primul–ministru problema deblocării Ordonanței de Urgență privind Agenția Domeniilor Statului și că va promova o altă ordonanță de urgență referitoare la privatizarea fostelor IAS, în cazul în care forma finală a legii pe această temă, aflată în dezbaterea Senatului, nu va respecta "spiritul" proiectului inițial.

Ulterior, purtătorul de cuvînt al PNȚCD, Remus Opriș, a anunțat că partidul va solicita premierului Radu Vasile să deblocheze Ordonanța de Urgență privind Agenția Domeniilor Statului numai în cazul în care Comisia de agricultură și Comisia de privatizare de la Senat nu-și vor armoniza, în zilele următoare, punctele de vedere, sensibil diferite, în privința legii de privatizare a fostelor IAS.

Identificați și încarcerați

În urma măsurilor specifice întreprinse de polițiști, au fost identificați și încarcerați **Gheorghiu Dumitru**, de 34 ani, din Jina, județul Sibiu, care are de executat un mandat de 1 an închisoare, pentru furt avut public și **Roman Nicolae**, de 37 ani, din Lipova, care are de executat un mandat de 1,7 ani închisoare, pentru conducere în stare de ebrietate.

MIERCURI, 17 NOIEMBRIE 1999

TVR 1

7,00 Matinal național
9,00 TVR Iași
10,00 Dor - rel.
10,30 Scuzați! Pardon! Mersi! - rel.
11,00 TVR Cluj-Napoca
12,00 Punct ochit - Talk-show - rel.
13,00 TVR Timișoara
14,00 Jurnal
14,15 CiberFan
14,30 Evrika!
15,00 Teatrul Național de televiziune prezintă: Viața... în lift - rel.
16,00 Ecoturism
16,30 Medicina pentru toți
17,00 Hora satului...
17,30 Impas în doi
18,00 Corect!
18,05 Jumătatea ta!
19,00 Avanpremieră Știri
19,05 Amintiri din secolul 20
19,10 Sunset Beach - s.
20,00 Jurnal * Meteo * Sport
20,55 30 de rânduri pentru un delict - acțiune, Italia, 1998, cu Luca Barbareschi, prima parte
22,40 În flagrant
23,15 Jurnalul de noapte
23,30 Café Corso
0,30 Lumea dansului

TVR 2

7,00 TVM * Telematinal
8,00 Desene animate
8,25 Edith Piaf - doc.
9,20 Infidelități - s.
10,05 Limbi străine: franceză
10,30 La ce folosește un drapel - doc.
11,00 Desene animate
11,30 Trupa DP 2
13,00 Tribuna partidelor parlamentare
14,00 Emisiune în limba maghiară
15,00 Obsesia - s.
16,30 Santa Barbara - s.
17,15 Curier de ambe sexe
18,00 Mapamond - rel.
18,35 Tradiții
19,00 Știri bancare
19,15 Festivalul de chitară clasică
19,45 Dreptul la adevăr
20,15 Omul zilei - dramă, România, 1997 cu Ștefan Iordache, Alina Chivulescu
22,00 Arhimedia. Gravitația
22,50 Viața mea muzicală
23,35 Infidelități - s.
0,20 Nocturna
0,30 TVM * Mesager

PRO TV

7,00 Bună dimineața, Pro TV e al tău!
10,00 Tânăr și neliniștit - rel.
10,50 Ultima frontieră - ep. 1
11,45 Pensacola - ep. 1
12,30 O căsnicie perfectă - s.
12,55 Știrile Pro TV
13,05 Babylon 5 - s.
13,50 Ani de liceu - s.
14,15 Miracolul tinereții - s.
14,45 Familia Bundy - s.
15,15 Nisipurile din Miami - s.
16,00 Tânăr și neliniștit - ep. 873
17,00 Știrile PRO TV
17,15 Știrile PRO TV Arad
17,30 Spitalul Chicago Hope - ep. 18
18,30 Doi polițiști și jumătate - ep. 13
* Extragerea cărții poștale „Te uiți și câștigi"
19,30 Știrile PRO TV
20,00 Știrile PRO TV Arad
20,30 Academia de poliție 4 - comedie, SUA, 1987, cu Steve Guttenberg, Bubba Smith
22,25 Știrile PRO TV
22,30 Chestiunea zilei cu Florin Călinescu
23,30 Știrile PRO TV
0,00 Criminaliștii - s.
1,00 Chestiunea zilei cu Florin Călinescu - rel.
2,00 Știrile PRO TV
2,30 Cine-i șeful? - ultimul episod
3,00 Străzile crimei - ultimul episod

TV ACASĂ

5,00 Guadalupe - s.
5,50 Renzo și Adriana - rel.
6,45 Dragoste și putere - rel.
7,15 Acasă la bunica - rețete de bucătărie - rel.
7,30 Căsuța poveștilor - rel.
8,15 Rosalinda - rel.
9,00 Înger sălbatic - rel.
10,00 Luz Clarita - rel.
10,45 Angela - rel.
11,40 Nimic personal - rel.
12,25 Mortadella - rel.
14,15 Viața noastră - s.
15,00 Dragoste și putere - s.
15,30 Renzo și Adriana - s.
16,30 Luz Clarita - s.
17,25 Vremea de acasă
17,30 Rosalinda - s.
18,30 Angela - s.
19,25 Vremea de acasă
19,30 Acasă la bunica - rețeta culinară a zilei
19,45 Desene animate
20,30 Înger sălbatic - s.
21,30 Sânge din sângele meu - s.
22,25 Vremea de acasă
22,30 Miresele lui Dracula - horror, Anglia, 1960 cu Peter Cushing
24,00 Dragoste și putere - rel.
24,30 Surorile - s.

ANTENA 1

7,00 Observator
8,00 Dimineața devreme
9,59 Decennium
10,00 Știri
10,10 Colivia de aur - s.
11,00 Mount Royal - s.
12,00 Baywatch Nights - s.
12,59 Decennium
13,00 Știrile amiezii
13,15 Pretender - s.
14,00 Decepții - s.
15,00 Luz Maria - s. ep. 148, 149
16,59 Decennium
17,00 Știri
17,25 Dragostea învinge - s.
18,59 Decennium
19,00 Observator
20,00 Lanțul puterii - acțiune, SUA, 1998, cu Michael Dudikoff
21,59 Decenium
22,00 Observator
22,30 Marius Tucă show
0,00 Clubul de noapte - acțiune, SUA, 1997 cu Denis Leary
2,00 Observator - rel.
2,30 Baywatch Night - rel.

PRIMA TV

7,00 Karaoke show - rel.
8,00 Dimineața cu Prima - magazin matinal * meteo, muzică, revista presei, bucătăria zilei
12,00 Celebri și bogați - rel.
13,00 Politica de mâine - rel.
15,00 Bilanț - rel.
15,30 Vacanță a la Petrișor - rel.
16,00 Viața în direct cu Răzvan Tucaliuc
17,00 Celebri și bogați - s.
18,00 Focus * Sport * Meteo
18,55 Clip Art
19,00 Karaoke show
20,00 Comisarul Rex - s.
21,00 CI5 Profesioniștii - s.
21,30 Apel de urgență
22,00 Clip Art - rel.
22,05 Focus
22,30 Revista presei
22,35 Politica de mâine
0,30 Conspirația vulpii shaolin - acțiune, China, 1985 cu Doris Chen
2,00 Focus - rel.

TELE 7 ABC

7,00 Știri
7,10 Bună dimineața, România!
9,00 Lou Grant - rel.
10,00 Știri
10,30 Dintre sute de ziare - rel.
11,15 Cutia Pandorei - rel
12,00 Dincolo de stadion - rel.
13,30 Documentar - rel.
14,00 Medici la datorie - ep. 98
15,00 Știri
15,30 Post Meridian
17,00 O singură viață - s.
18,00 Știri
18,10 Lou Grant - ep. 102
19,00 Secția de poliție - ep. 98
20,00 Telejurnal
20,30 Documentar
21,00 Dintre sute de ziare
22,00 Reporter Tele 7
22,30 Aventuri în aer liber - rel.
23,00 Derrick - rel.
0,00 Știri
0,30 Ora H - emisiune de confesiuni

TV ARAD

7,00 Observator
8,00 Știri TVA - rel.
8,30 Divertisment - rel.
9,50 Anunțuri
10,00 Știri
10,10 Colivia de aur - s.
11,00 PSI Factor - s.
12,00 Baywatch Nights - s.
12,59 Decennium
13,00 Știrile amiezii
13,15 Pretender - s.
14,00 Decepții - s.
15,00 Luz Maria - s.
16,59 Decennium
17,00 Știri
17,25 Divertisment
18,00 Emisiunea în limba bulgară
18,20 Anunțuri
18,30 Știri TVA
19,00 Observator
20,00 Club T
21,20 Anunțuri
21,30 Știri - rel.
22,00 Observator
În continuare programul este identic cu cel al Antenei 1.

TV INTERSAT

8,55 Deschiderea programului
9,00 Intersat Music
9,30 Asta a fost atunci ... acum e altceva - film, rel.
11,00 Știrile Intersat
11,30 Dulce ispită - s.
12,15 Obiectiv economic
12,30 Luptele de cocoși - film, rel.
14,00 Aradul prin gaura cheii - rel.
15,30 Emisiune în lb. germană
16,00 Peisaj cu timp - film
17,30 Underdog Show - desene animate
18,00 Desertul vorbește
18,25 Comorile lumii
18,45 Știrile Intersat
19,20 Dulce ispită - s.
20,05 Mistere, farmece și miracole - s.
20,30 Forțele speciale de elită - s.
21,30 Provocarea naturii - s.
22,00 Vulnerabila linie albastră - film
23,30 Știrile Intersat
0,00 Erotica
0,45 Închiderea programului

HBO

10,00 Shine - dramă, SUA, 1996
11,45 Părțile intime - comedie, SUA, 1996
13,30 Războinicul de pe str. Waverly - acțiune, SUA, 1997
15,15 Atât de aproape de cer - dragoste, SUA, 1995
17,00 Cei trei Ninja - comedie, SUA, 1994
18,30 Sărutul care ucide - thriller, SUA, 1997
20,30 Între vis și insomnie - dragoste, SUA, 1996
22,00 Stargate - s.
22,45 Sunchaser - dramă, SUA, 1996
0,45 Nume de cod: Y2K - thriller, SUA, 1999

RADIO ARAD & RADIO CONTACT (65,95 MHZ)

5,00 - 8,00 LUPTA CU SOMNUL
8,00 - 11,00 BUNĂ DIMINEAȚA, ARAD! - cu Zorina Barna și Marcel Haica
11,00 - 19,00 CONTACT FM
19,00 - 22,00 BUNĂ SEARA, ARAD!
19,00 - 20,00 MUZICA GENERAȚIEI ÎN LODEN - cu Bujor Buda
20,00 - 21,00 JOCUL MUZELOR - cu Cătălin Rațiu și Codruța Belean
21,00 - 22,00 VIAȚA SPIRITUALĂ
22,00 - 24,00 FAIR-PLAY
24,00 - 1,00 LA CEAS DE BLUES ÎN DELFINARIU

RADIO PRO FM (92,1 MHz)

0,00 - 5,00 MUZICĂ; 5,00 - 6,00 Buletin de știri la fiecare sfert de oră
6,00 - 7,00 RONDUL DE DIMINEAȚĂ - INFO PRO cu Dan Apostol și Laura Călăceanu
7,00 - 10,00 PRO FM PÂNĂ LA 10 cu Flavius Esnican; 10,00 - 13,00 MIHAI CU NOI cu Mihai Dobrovolschi
13,00 - 14,00 „13-14 CU ANDREI" cu Andrei Gheorghe; 14,00 - 17,00 ORAȘUL SUB LUPA cu Cătălin Lăpușcă
17,00 - 19,00 STAR STATION MIX cu Mihai Gurei
19,00 - 21,00 ASCULTĂ-ȚI MUZICA cu Călin Gheorghe
21,00 - 22,00 PRO FM EXPLORER cu Niki Stanciu
22,00 - 24,00 RONDUL DE NOAPTE cu Răzvan Ixariu

RADIO TIMIȘOARA

Ceasurile dimineții
Muzică populară cu dedicații
Cânt din suflet
Radio circuit
Gramofon
Miez de zi la polul vest
Emisiune în limba germană; maghiară
Emisiune în limba sârbă
Radio cocktail
După-amiază cu tineri
Călătorie în lumea poveștilor
Autohton pop-rock
Curierul de seară
Știri: 6,00; 7,55; 9,00; 11,00; 12,55; 17,00; 18,00; 20,00; 21,00; 21,55.
Radio Jurnal: 7,00; 16,00; 19,00.

RADIO SEBIȘ

6,00 Detașamentul de trezire
8,00 Cântă-mi lăutare - muzică populară
9,00 Alo, tu alegi!
10,00 Cafeaua de zece
12,00 La porțile dorului - muzică populară
13,00 Clubul Femina
15,00 Astăzi te sărbătorim - muzică populară și dedicații
16,00 După patru
18,00 Telefonul cu butoane
19,00 La mulți ani! - dedicații muzicale
20,00 Nostalgic Top
22,00 Top Disco Ring
0,00 92,1 Insomnii
2,00 Nocturnă muzicală

TVR INTERNAȚIONAL

21,30 S-a întâmplat... azi
21,35 Revista presei
21,40 Practic, Info: arte
22,00 Jurnal * Curs valutar * Meteo
22,40 Scrieți-ne! Vă răspundem!
23,00 Cu ochii'n 4
23,45 Istoria clipei
23,55 A-Facerea
0,25 Casa mea

ATOMIC TV

7,00 Selector
10,25 Reactor - rel.
10,30 Cinematomic - rel.
11,00 Atomix cu Michelle - rel.
14,00 Interactiv
15,56 Reactor - știrile zilei
16,00 Rockada - rel.
17,00 Selector - muzică non-stop pe toate gusturile
19,00 Atomix cu Dinu
21,55 Reactor - știrile zilei
22,00 Atomic Café
22,30 Cybernet
23,00 Metropolis
0,00 Insomnia

De la corespondentul nostru la București, Daniela Popescu

Semnătura care nu contează

PARLAMENTARII NE ÎNVAȚĂ CĂ SEMNĂTURA NU IMPLICĂ RESPONSABILITATE

Moțiunea „Manualul de Istorie" a generat încă o situație paradoxală în sânul guvernanților noștri. Textul moțiunii, îmbrățișat inițial de parlamentarii PRM, PUNR, apoi de unii deputați din coaliție, a beneficiat de 64 de semnături, pentru ca luni, să fie sărăcit de 6. Cei inconsecvenți în susținerea moțiunii au fost ecologiștii și democrații. Trezindu-se anumite sentimente de loialitate față de coaliție în democrați, aceștia s-au retras, chiar dacă ei nu ar fi primit nici o sancțiune din partea partidului. **„Susținătorii retragerii manualului alternativ nu vor fi sancționați, indiferent de opțiunea lor finală"**, spune Bogdan Niculescu Duvăz, liderul de grup parlamentar PD. Și totuși, surse oficiale susțin că cei doi și-ar fi retras semnăturile la indicația lui Petre Roman. Unul dintre cei care s-a răzgândit, Victor Boștinaru (PD) declară că nu dorește ca adeziunea sa la moțiune să fie interpretată ca o cenzură asupra manualului alternativ. Președintele Partidului Ecologist Român, Otto Weber, motivează retragerea lui și a colegilor săi prin faptul că lista pe care și-au trecut numele reprezintă „un vot de neîncredere" la adresa Guvernului și a ministrului Educației Naționale, Andrei Marga. Deputatul PD Gheorghe Albu, este chiar de părere că „interpretarea s-a extins la toate manualele alternative, la un potențial „conflict PD-PNȚCD." Sunt informații absolut eronate, crede sursa citată. Cât despre politicienii din PDSR, aceștia au trecut la un altfel de protest: o intensă corespondență cu ministrul Radu Vasile, vizavi de această problemă. Ei au fost sceptici în ceea ce privește sorții de izbândă ai acestei moțiuni. Parcă mai liniștit pentru că moțiunea nu se mai bucură de atâtea iscălituri, vicepreședintele PNȚCD, Nicolae Ionescu Galbeni, respiră aproape ușurat: **„o simplă agitație electorală..."**.

Ioan Mureșan

Moțiunea privind politicile educaționale prin manualele de Istoria Românilor, aduce critici la modul în care manualul alternativ tipărit de Editura „Sigma", deformează realitatea istorică, ignoră, minimalizează și persiflează unele personalități istorice (Decebal avea „buze senzuale"), politizează evenimentele (Revoluția din decembrie 1989, a fost „manifestație de protest" sau „revoltă populară"). Moțiunea a fost respinsă, Andrei Marga promițând că manualul va fi reevaluat și îmbunătățit de specialiști.

Vântul remanierii

Senatorul PNL Paul Păcuraru vehicula ideea unei remanieri guvernamentale, fapt motivat, în ideea sa, de trei factori: tranșa a doua de la FMI, momentul Helsinki și presiunile sindicale. Păcuraru se referea la o remaniere guvernamentală, nu la o schimbare de cabinet. Cât despre miniștrii care ar putea „pica" în urma remanierii, senatorul declara că liberalii nu vor renunța la portofoliul finanțelor și mai ales la Decebal Traian Remeș. Numele care ar figura cel mai probabil pe o listă a miniștrilor propuși spre a fi schimbați sunt: Ioan Mureșan (ministrul agriculturii și alimentației), Decebal Traian Remeș (ministrul finanțelor) și Radu Berceanu (ministrul Industriei și Comerțului), ultimii doi fiind în ultima vreme ținta preferată a atacurilor sindicaliștilor. Iată în continuare câteva gânduri în prag de iarnă, când vântul remanierii pare să se intensifice:

Radu Berceanu

Ioan Gavra (PUNR): „O remaniere guvernamentală este utilă și obligatorie. Ar trebui ca cel puțin câțiva miniștri să sărbătorească Crăciunul în altă parte decât în minister. Sau, măcar, să ofere populației, dacă pot, iluzia că se mai poate schimba ceva. În consecință, ideea remanierii mi se pare o idee bună.

Miron Mitrea (PDSR): „O remaniere mi se pare acum, în aceste momente, inutilă. În România totul merge prost. În România totul e ratat. Guvernul trebuie schimbat, dar nu cu persoane din rândul actualei puteri, pentru că a mai fost remaniat o dată. Și cu ce rezultate... Trebuie schimbat totul."

Sorin Stănescu (PNL): Ne-a surprins declarația domnului Păcuraru din două motive: în calitatea sa de lider politic (vicepreședinte PNL) face aceste declarații angajând responsabilitatea PNL, or, acest subiect al remanierii nu a fost discutat nici măcar în mod amical în Biroul Permanent Central (BPC) al PNL. În al doilea rând, PNL nu e de acord cu o remaniere care este și inoportună în aceste momente. În plus, problemele cu care se confruntă România nu se rezolvă prin schimbare de guvern. E nevoie de măsuri reformiste și ca liderii politici să accepte că în situațiile actuale se confruntă cu o scădere a popularității. În concluzie, ideea remanierii e o greșeală. Ne tăiem singuri picioarele, mai ales înainte de Helsinki, UE fiind foarte sensibilă la stabilitatea politică din țările care aderă. Miercuri, la ședința BPC al PNL vom lua în discuție această declarație a lui Paul Păcuraru."

PROTEZA

Tableta zilei

Despre reforma Sănătății în România s-au scris și s-au vorbit multe. Fostul ministru, care a trebuit să demisioneze pentru că a avut legături cu fosta Securitate, a promovat niște proiecte pe care urmașul său le-a aplicat pas cu pas. Unii i-au aplaudat pe cei doi, alții i-au hulit, mai ales atunci când au încercat să stârpească rădăcina ciubucului. Au apărut grevele medicilor și cadrelor medii. S-a pus vina pe reformă, pe guvern, pe miniștri. S-a spus - absolut justificat - că este inadmisibil ca un medic să aibă un salariu mai mic decât o femeie de serviciu de la unele regii autonome. Un singur „amănunt" nu a fost luat niciodată în seamă: obișnuința aplicării pe unele halate albe a unor buzunare cât mai încăpătoare. În ele se pun plicurile de diferite grosimi. Cu cât este mai gros plicul, cu atât cresc șansele pacientului de a fi tratat omenește. S.G., un bărbat în vârstă de 40 de ani, este invalid de gradul doi. Nu mai are un picior. Poartă o proteză din lemn de tei, cioplită grosolan de către un așa-zis specialist de la București. A plătit pentru ea aproape trei milioane de lei, plus ciubucurile aferente, plus umilința de-a se milogi mai mult de două săptămâni în fața „specialistului".

În loc să-l ajute, proteza în greutate de șapte kilograme i-a devenit o povară. Din șase în șase luni trebuie să se prezinte la comisie, pentru ca aceasta să constate că omul este în continuare invalid de gradul doi și „merită" să primească în continuare pensie de invaliditate. De parcă între timp i-ar fi putut crește piciorul la loc!

Îl întreb pe bietul om care este logica vizitei periodice la comisie. Îmi răspunde senin: **„Trebuie să-mi plătesc cotizația. Dacă dau doar un pachet de țigări și un pachet de cafea sunt luat în bășcălie și amenințat cu tăierea pensiei."** Cred, pentru că este absurd! Atât de absurd, încât îți vine să dai cu capul de pereți și să înjuri reforma care nu este decât o proteză din lemn, pusă pe post de picior.

Un picior tăiat de tren nu va mai crește niciodată la loc. Se pune în locul lui o proteză. Dar, dacă tot ești fără picior, ai măcar dreptul la o proteză care să te ajute, nu de una cioplită grosolan de către un așa-zis specialist...

SIMION TODOCA

DE CÂȚI LUPI AR MAI FI NEVOIE?

(Urmare din pagina 1)

Prin urmare, unde este piața în care țăranul român își poate vinde produsele pentru a relua ciclul agricol?

Problema cea mai gravă cu care se confruntă România este lipsa unei strategii pe termen mediu și lung în toate domeniile de activitate. Agricultura nu putea face excepție. Așa se face că, după zece ani am făcut un pas în relansarea agriculturii: instituirea proprietății private. Probabil vor mai trece zece ani până când proprietarii de pământ (câți vor mai rămâne, pentru că sărăcia îi va obliga pe mulți să-și vândă pământul) vor reuși să-și cumpere utilajele necesare pentru a lucra acest pământ. După care, alți politicieni vor mai scoate o lege pentru ca produsele agricole să-și aibă și ele un loc pe piață.

Noi le facem toate pe rând. Noi nu putem gândi complex, să avem în vedere și legea proprietății, și rezolvarea problemei cu utilajele, și rezolvarea pieței agricole ș. a. m. d. Ne crapă capul dacă gândim prea mult. De fapt, Vasile Lupu și spunea la sfârșitul votării Legii pământului: „acum trebuie să vedem cum facem rost de utilaje ca să lucrăm pământul." Până acum nu i-a trecut prin minte nici unui parlamentar sau guvernant că și lucratul pământului ar fi o problemă.

Rămâne să vedem în viitorul apropiat sau îndepărtat - la noi toate se fac cu vreme, ca acum câteva sute de ani, când lumea se mișca cu încetinitorul - de unde va mai răsări un Lup, fie el țărănist, pedeserist, aperist etc., care să lupte pentru ca țăranul să-și poată lucra pământul. Și apoi va mai trece o vreme până se va găsi un nou Lup care să vadă ce și cum cu piața agricolă. Așa că, din Lup în Lup, agricultura românească se va izbăvi și ea, probabil, la sfârșitul secolului viitor.

Încetișor, că nu dau... Lupii în fiecare legislatură!

MÂINE ARE LOC CONFERINȚA JUDEȚEANĂ ApR

● La ședință participă președintele ApR Teodor Meleșcanu

Mâine, începând cu orele 13, la Casa de Cultură a Sindicatelor are loc Conferința Județeană a Alianței pentru România, filiala Arad. Lucrările conferinței se bucură de prezența președintelui partidului, senatorul Teodor Meleșcanu.

În legătură cu acest eveniment, președintele ApR Arad, prof. univ. dr. Ioan Biriș ne-a declarat: „Are loc, în mod firesc, conform statutului Conferința Județeană în cadrul căreia se va prezenta raportul activității de până acum și se vor face alegeri pentru conducerea organizației județene. Ne bucură faptul că participă și Teodor Meleșcanu."

În cadrul Conferinței, va fi lansat și programul cadru de relansare economico-socială a județului Arad și se va forma Consiliul economic al ApR.

Politica la Felnac

Conform rezultatelor la alegerile din 1996, comuna Felnac este un fief al PNȚCD-ului. Atât primarul (Dimitrie Sălăjan) cât și viceprimarul (Gheorghe Savu) au fost aleși pe listele acestui partid. Din ce 13 consilieri comunali, 4 aparțin PNȚCD-ului. PD-ul, care a avut unul singur, are acum 5, prin trecerea la acest partid a celor 4 PDAR-iști. Câte unul au PDSR, FER (fostul MER), PS și UDSCR (Uniunea democrată a sârbilor și carașovenilor).

T. S.

ALIANȚA CIVICĂ ARAD ȘI-A ALES LIDERII

Ieri, la sediul PNȚCD a avut loc Adunarea Generală de alegeri a organizației județene a Alianței Civice. Conform unui „algoritm" transmis de la centru, președintele nu trebuie să aibă implicare politică și maximum o treime din comitet poate avea apartenență la CDR.

Fostul președinte, Florin Bănescu, a renunțat să mai candideze (ar fi fost al patrulea mandat), iar vicepreședintele Ioan Klein nu a putut să emită pretenții, conform directivei, deși este membru în Comitetul Național Director. În aceste condiții, președinte a fost aleasă d-na Mirela Anghel, fosta secretară. Vasile Dan și Ioan Klein au fost aleși vicepreședinți, iar Corneliu Cornea - secretar.

S. TODOCA

Ion Iliescu susține că afirmațiile sale au fost interpretate greșit

Președintele PDSR Ion Iliescu a declarat, marți, că reacția Partidului Democrat la declarațiile sale privind implicarea în afaceri a parlamentarilor puterii este "o aberație", aceste declarații fiind interpretate greșit.

El a calificat ca "regretabil" modul în care au reacționat parlamentarii PD și consideră că aceștia nu au fost corect informați asupra declarațiilor sale.

Iliescu susține că nu i-a incriminat pe toți parlamentarii, ci doar s-a întrebat câți dintre parlamentarii actualei puteri nu sunt implicați în afaceri. El a spus că PDSR a fost "tocat" pe această temă cînd a fost la guvernare și atunci partidul său a reacționat prompt și a renunțat la persoanele implicate în afaceri.

În plus, liderul PDSR a apreciat că reacția ministrului Transporturilor, Traian Băsescu, a fost foarte clară și că doar cei care se simt vinovați ripostează.

Referitor la posibilitatea ridicării imunității sale parlamentare și implicarea sa într-un proces de calomnie, Iliescu a declarat că, dacă se va lua o asemenea decizie, actuala putere "se umple de ridicol".

Liderul grupului PD din Senat, Dan Vasiliu, i-a cerut, luni, în plen, președintelui PDSR Ion Iliescu, să prezinte "fapte și dovezi" care să susțină afirmația potrivit căreia "nu există parlamentar sau ministru al partidelor de la putere care să nu fie amestecat în afaceri și care să nu se fi îmbogățit în mod spectaculos", făcută la Conferința organizației de tineret a PDSR București. Vasiliu a cerut Comisiei juridice, de disciplină și imunități din Senat să se autosesizeze în legătură cu aceste afirmații, apreciind că acestea pot face obiectul prevederilor legale referitoare la calomnie.

Dialoguri politice în lumea satului

„N-AM VENIT DIN PAKISTAN..."

Cu Ioana Mariș și cu Ionel Nedelea ne-am întâlnit pe holurile Primăriei din Socodor. Cei doi au venit în această localitate din Bistrița-Năsăud. Desigur, împinși de sărăcie ... În cel mai pur grai ardelenesc cu putință, venit din ținuturile în care s-a învățat să gângurească și inegalabilul Coșbuc, cei doi ne-au declarat: **„Suntem considerați „vinituri" în țara noastră. N-am venit din Pakistan, ci din Bistrița-Năsăudului ... N-am venit să furăm, ci am venit să lucrăm și să câștigăm bani. N-am primit nici o palmă de pământ, ci doar blam și ocară ... ".**

Ionel Nedelea are șapte copii, iar Ioana Mariș cinci ... N-au cu ce-i hrăni și plâng după „vremea lui Ceaușescu": **„atunci eram oameni și aveam de toate. Azi, ne luăm lumea-n cap și n-avem nimic ...".**

„Politica de azi - ne declară cei doi - **nu-i bună. O să votăm cu Iliescu. De ce? Pentru că-i mai aproape de noi ... Mai aproape de pălmași."**

DORU SINACI
Foto: ONORIU FELEA

Și la Arad, GREVA STUDENȚILOR A LUAT SFÂRȘIT

După negocierile avute la București de către cei 14 reprezentanți ai organizațiilor studențești, Decebal Traian Remeș a promis că va vira suma de 8 miliarde în bugetul Ministerului Educației Naționale (M. E. N.). Această cifră, în opinia ministrului finanțelor Remeș, va acoperi subvențiile pentru cămine și burse. Cu toate acestea, ministrul învățământului Marga a anunțat că suma necesară pentru a satisface revendicările studențești este de 28 de miliarde de lei.

La nivel județean s-au suspendat toate formele de protest. Pe plan național termenul dat guvernului pentru rezolvarea revendicărilor este ziua de joi. Local, studenții sunt mai răbdători, fixând o dată limită până la sfârșitul anului. Iată ce ar trebui să rezolve edilii locali până la începutul anului 2000:

a. Alocarea, sub forma de administrare sau proprietate, a unui spațiu Universității „Aurel Vlaicu", destinat unei biblioteci + sală de lectură, necesar studenților din U. A.V., precum și alocarea unei finanțări pentru amenajarea și dotarea acestuia.

b. Alocarea din bugetul local a unei finanțări sau preluarea fondurilor M. E. N., destinate subvenției de 50% din prețul legitimațiilor de călătorie pentru transportul de suprafață local, în contul Companiei de Transport Public Arad, astfel încât studenții să poată beneficia de această reducere direct de la casieriile C. T. P. Arad, fără a mai exista posibilitatea decontării de către casieria universității, fapt ce îngreunează situația studentului și reduce numărul de clienți ai C. T. P. Arad din rândul studenților.

c. Alocarea, sub formă de administrare sau proprietate, a unei baze sportive Universității „Aurel Vlaicu", în condițiile în care se fac demersuri pentru înființarea unui club sportiv în cadrul universității (C. S.U. „Aurel Vlaicu") și desfășurarea orelor de sport ale studenților are loc în condiții dificile datorate dependenței de sălile de sport ale unor licee și școli generale.

d. Acordarea unei case culturale a studenților, care să fie administrată de către Universitatea „Aurel Vlaicu" și Liga Studenților din Universitatea „Aurel Vlaicu".

e. O informare reală și exactă asupra spațiilor libere existente în Municipiul Arad, precum și aprobarea acestora în funcție de cererile și nevoile reale ale universității, sub formă de administrare sau proprietate.

f. Stabilirea unui proiect comun cu Universitatea „Aurel Vlaicu", respectiv cu Ministerul Educației Naționale, în vederea finanțării construirii și amenajării campusului Studențesc al Universității „Aurel Vlaicu".

OLIMPIU BULZAN
Foto: **V. MUSCA**

Prin firma Siesta ARĂDENII VOR AVEA SĂRBĂTORI SUPERBE

De-a lungul a nouă zile, firma **Siesta** în colaborare cu Primăria și Gospodărirea Comunală va organiza spectacole cu cei mai importanți cântăreți din România. Este posibilă și aducerea unei formații străine.

Financiar Siesta se va implica 100%. Întrucât s-a considerat că platoul din fața Primăriei va fi prea mic pentru un asemenea eveniment, concertele se vor desfășura în incinta **ștrandului Neptun.** Startul acestui grandios festival va fi dat pe data de 23 decembrie, punctul culminant fiind atins pe data de 31 decembrie. În total, **Lucian Cordoș**, principalul promotor al acestui spectacol estimează că vor fi 2000 de minute de show. În fiecare zi vor fi două trei capete de afiș. Vor fi seri speciale de colinzi sau împărțite pe diferite secțiuni muzicale: Dance, Jazz, Folclor popular, Folclor comercial. Hip-Hop, Rock etc.

Printre artiștii care își vor da concursul amintim: **Valahia, 3 Sud Est, L.A., Vama Veche, Iris, Cargo, Nicu Alifantis, Alexandru Andrieș, Ioan Gyuri Pascu, Dumitru Fărcaș, Nicolae Furdui Iancu, Narcisa Suciu, Puiu Codreanu, Stana Izbașa, etc.**

Doar în cazul în care firma organizatoare va întâmpina dificultăți financiare, biletul de intrare va costa 5000 de lei. Dacă lucrurile decurg normal intrarea va fi liberă. Instituțiile culturale sau grupurile școlare care vor să evolueze pe scena acestui festival vor primi un spațiu înainte de concerte. Programul zilnic va începe de la ora 18,00.

Nu vor fi numai cele două ore zilnice de spectacol, ci și crearea unei ambiante de sărbătoare: ghirlande luminoase vor împodobi pomii din jurul scenei, instalațiile de lumini și sunet vor fi la nivel profesional. Nu vor lipsi nici vinul fiert, țuica fiartă, purceii, curcanii ș.a.

Ziarul **„Adevărul"** va organiza în pagina de tineret un sondaj de opinie în care cititorii noștri vor fi invitați să-și exprime preferințele în legătură cu artiștii care vor fi în Arad de sărbători. Așteptăm scrisorile voastre!

OLIMPIU BULZAN

În disputa cu ACR RAR PUNE LEGILE PE MASĂ

În replică la „atacurile" ACR - legată de incapacitatea acestei instituții de a efectua inspecții tehnice periodice - RAR dorește să precizeze anumite aspecte. În primul rând trebuie avut în vedere faptul că RAR a fost înființat de Guvernul României și delegat de Ministerul Transporturilor ca organism tehnic în domeniul vehiculelor rutiere, pentru a contribui la alinierea la normele Uniunii Europene de securitate rutieră și depoluare.

În ceea ce privesc activitățile desfășurate de RAR - verificarea tehnică pentru reînmatricularea vehiculului, emiterea cărții de identitate a vehiculului, efectuarea operației de secretizare - contestată de ACR, acestea i-au fost atribuite prin hotărâri de guvern în perioada 1991-1995.

Verificarea tehnică pentru reînmatriculare are ca obiectiv depistarea automobilelor furate sau inapte din punct de vedere tehnic, iar cartea de identitate constituie atât document tehnic de identificare cât și act de proprietate, fiind un document similar cu cele utilizate în țările Uniunii Europene (de exemplu Fahrzeugbrief din Germania);

Operația de secretizare urmărește protecția împotriva falsificării cărții de identitate și verificarea conformității producției de vehicule rutiere.

▼ Relativ la operația de inspecție tehnică periodică, aceasta nu reprezintă un monopol fiind atribuită **tuturor** agenților economici care îndeplinesc condițiile tehnice armonizate cu cele din Directiva Uniunii Europene (UE) 96/96/CE. Obligațiile RAR referitoare la inspecția tehnică periodică constau în: autorizarea tehnică a stațiilor de inspecție tehnică periodică pe baza evaluării capabilității tehnice; supravegherea tehnică a agenților economici autorizați, de către inspectorii săi, printr-un sistem care acoperă întreg teritoriul țării; o asemenea supraveghere se practică în toate țările europene de către organisme abilitate de stat, reprezentând forma sub care se manifestă răspunderea autorității de stat față de calitatea și obiectivitatea inspecției tehnice și față de nivelul tehnic al parcului de vehicule; școlarizarea personalului, asigurarea formularisticii, a programelor informatice, instalarea, întreținerea și depanarea calculatoarelor etc.

C.T.

Poliția, pe scurt

● **Rostaș Vasile,** 26 ani, **Munteanu Gheorghe**, 16 ani, **Muntean Marcel-Daniel**, 19 ani și **Cârpaci Dan**, 18 ani, toți din Șiria, sunt cercetați în stare de arest preventiv. În sarcina lor s-a stabilit că în perioada iulie-octombrie a.c., au comis nu mai puțin de 3 furturi din locuințe de pe raza localității, furturi rămase inițial cu autori neidentificați.

● Poliția îi cercetează în stare de libertate pe **Bodonea Ioan**, 28 ani, din Socodor, care pe 13 nov. a sustras din locuința **Liviei Mișcuța**, din localitate 620.000 lei.

● **Lingurar Milian-Adam**, 28 ani, din Covăsânț, fără ocupație și antecedente penale este cercetat în stare de libertate. Lingurar, este, spune Poliția, autorul furtului comis la Ferma nr. 5 Covăsânț, de unde a sustras bunuri în valoare de 1.050.000 lei.

● **Ghiruțan Vasile**, 47 ani și **Irimia Dănuț**, 32 ani, ambii din Sâmpetru German, au sustras în noaptea de 14/15 noiembrie, 1000 l țiței brut din Parcul nr. 2 Sâmpetru German, aparținând de Schela Timișoara. Sunt cercetați în stare de libertate.

● Este cercetată în stare de libertate **Covaci Aneta**, 32 ani, din Șofronea. În calitate de gestionar la S.C. Along Press SRL, în cursul lunii septembrie a.c. și-a însușit din încasări suma de 2,4 milioane lei, pe care i-a folosit în interes personal.

● Sunt cercetați, în stare de libertate pentru săvârșirea infracțiunii de furt **Fekete Marcel**, 19 ani și **Brad Florin**, 25 ani, ambii din Șimand. Cei doi au sustras o masă din plastic de la S.C. IGRIȘ SRL Chișineu-Criș. Prejudiciul a fost recuperat.

● A fost depistat conducând pe drumurile publice autoturismul AR 03 GAE fără a poseda permis de conducere, **Tamaș Karoly**, 30 ani, din Lipova.

D. L.

Adunare generală ACR

Mâine, 18 noiembrie, la ora 14 va avea loc în sala 33 a Consiliului Județean Arad adunarea generală a filialei Arad a Automobil Clubul Român.

Adunarea va face un bilanț al activității desfășurate de conducerea filialei de la ultimele alegeri și va alege noul consiliu de conducere, comisiile de specialitate și delegații la Conferința Națională a ACR care se va desfășura la Brașov în ziua de 3 decembrie a.c.

POLIȚIA PE ȘOSELE

În puncte fixe și pe trasee, polițiștii au testat și verificat 2.161 autovehicule în trafic și ca urmare s-au reținut 7 certificate de înmatriculare pentru defecțiuni tehnice, au fost aplicate 82 amenzi pentru încălcarea Legii circulației în valoare de 8.140.000 lei și s-au ridicat în vederea suspendării 3 permise de conducere, din care 2 pentru conducere sub influența alcoolului. Este cazul lui **Neamț Cornel**, cu autoturismul AR-02-KYP și a lui **Marchiș Adrian**, cu autoturismul 2-AR-5593, ambii din Arad.

A REAPĂRUT GRIPA

În fiecare an, în timpul sezonului rece, milioane de oameni sunt amenințați de „capriciile" virusului gripal. Marea contagiozitate a bolii, repeziciunea cu care este în stare să invadeze țări și continente întregi, precum și numărul de cazuri mortale mai ales în rândul persoanelor vârstnice, al cardiacilor sau al bolnavailor cronici face, pe bună dreptate, ca unora sosirea iernii să le provoace o adevărată spaimă: „Nu cumva să fac iar gripă". În fața acestei forțe de răspândire, apare firesc întrebarea: totuși, nu există nici un fel de măsuri pentru prevenirea ei?

O scurtă dezbatere a acestei teme încearcă să scoată la iveală măsuri practice, concrete. În scopul de a preveni gripa se recomandă evitarea aglomerației, măsură a cărei utilitate nu trebuie demonstrată, în special pentru copii și vârstnici, pentru toți cei a căror prezență în locurile aglomerate nu este neapărat necesară. Dar dacă ne referim la copiii care merg la școală și la noi, cei mulți, care ne ocupăm de treburile profesionale și cele gospodărești, acest lucru nu se prea poate evita. Ce ar mai trebui făcut, totuși?

1. O cale de prevenire foarte importantă este cea care privește „rezistență nespecifică", prin aceasta înțelegând capacitatea naturală a organismului de a rezista în general la infecțiile bacteriene și virale, deci și la gripă.

❖ Pe primul loc se situează în acest context tot ceea ce facem ca să-i asigurăm organismului o odihnă cât mai bună.

Cum o putem ocoli

Un corp odihnit este mult mai apt să-și pună în valoare resursele naturale de apărare împotriva unui agresor microbian. De aceea se și spune că de omul odihnit bolile se lipesc mai greu.

❖ O altă condiție care favorizează rezistența nespecifică la infecții o reprezintă regimul alimentar echilibrat, aportul corespunzător al principalilor furnizori de vitamine, în special al legumelor, zarzavaturilor și fructelor, deci al vitaminei C. La nevoie, câte o tabletă de vitamina C200, mai ales pentru fumători, poate compensa eventualele carențe din hrană.

❖ Nu în ultimul rând este grija de a scuti organismul de imprudența care să-l expună în mod gratuit acțiunii frigului. Nu frigul în sine, mersul sau activitățile în aer liber sunt incriminate, cât trecerea bruscă de la cald la frig a corpului insuficient protejat.

Bineînțeles, din partea măsurilor pe care le-am enumerat mai sus, nu trebuie să ne așteptăm la mai mult decât sunt ele în stare să dea. În orice caz, mai mult decât sunt unii tentați să admită.

A doua cale o constituie asigurarea „rezistenței specifice" a organismului prin administrarea vaccinului antigripal, singura metodă eficientă, verificată în practică, de prevenire a gripei. În afară de efectul ei favorabil asupra sănătății publice, asupra limitării răspândirii epidemice a virusului, vaccinarea antigripală prezintă și reale avantaje economice, ducând la reducerea pierderilor datorate absenteismului ridicat din perioadele de epidemie și la scăderea cheltuielilor de asistență socială (medicamente, zile de spitalizare).

Vaccinul poate fi procurat din farmaciile cu circuit deschis, costul fiind pentru vaccinul autohton aproximativ 50.000 de lei, iar cel de import aproximativ 80.000 de lei.

Cornelia Scriban
Direcția de Sănătate Publică

Când o prinzi cu „mâța-n zmâc"

PRIMĂRIA TACE ... MÂLC!

Mai acum vreo lună și ceva (dacă v-aduceți aminte!?!) porniram câțiva redactori pe străzile, bulevardele și căile municipiului pentru a le consemna starea ... de sănătate la capătul unui anotimp care ... cât a fost vara de lungă a creat suficiente condiții ca acea ... „stare" să fie cât mai bună la intrarea în toamnă-iarnă, și nu numai! Nu de alta, dar taxele și impozitele (directe și indirecte) vizând situația

Stop cadru

„plămânului" orașului (a se citi: „arterele de circulație") au fost adunate în mare măsură și dacă tot ni se arată, din loc în loc, pe străzi, că... „aici sunt banii dumneavoastră", am zis să vedem și noi, la concret, unde, cum, cât, când ...

N-a fost, în multe cazuri, nevoie să mergem prea departe. A fost suficient să dăm o raită doar prin zona de centru a municipiului - în lungul bulevardului V. Milea, în Piața A. Iancu, P-ța Romană (și exemplele ar putea continua!) - pentru a ne convinge că Aradul concurează, cu șanse maxime, la locul întâi din topul orașelor românești cu cele mai multe gropi și șanțuri săpate în locuri și-n direcții în care mai puțin te aștepți. Dar dacă am îndrăznit să pășim și-n cartiere - adică ceva mai departe de ... nasul iubiților noștri consilieri locali - am ajuns să ne luăm cu mâinile de cap: vezi doar str. Memorandului din Aradul Nou sau zonele de la „300" la „500" din Micălaca unde (în ultimul caz, mai ales) se tot sapă de vreo 2 ani încoace. Repetăm: nu minimalizăm importanța lucrărilor legate de (din câte am înțeles!) mai buna aprovizionare cu gaze naturale ori cu apă, dar nu putem „înghiți", la nesfârșit, ritmul de melc al lucrărilor, multe din ele demarate fără avizele necesare de la Primărie, dar abordate sub ochii prea îngăduitori (cu unele firme executante, dar oare de ce?) ai celor din „suita" de la Primărie!

Ne-am fi așteptat cel puțin la un „drept la replică" dinspre primărie, în care să se spună alegătorilor (cetățenilor) - așa: deschis, transparent - ce știe despre cele semnalate și ce măsuri a întreprins. Dar, iată, după mai bine de o lună de zile, dinspre Primăria Arad doar ... tăcere de mormânt. E și ăsta un stil de lucru mereu reactualizat și ... reformat pe-acolo. În rest, a venit 15 noiembrie. Oare se știe la Primărie ce semnificație are, conform legii, data respectivă?

CONSTANTIN SIMION

Hoț de... lănțișoare

Poliția l-a introdus în arestul unității pe **Păduraru Nicolae**, 31 ani, din Șiclău. Pe 14 noiembrie Păduraru a acostat-o pe **Ripaș Viorica**, 28 ani, care se deplasa spre casă. Prin amenințare cu un cuțit individul a deposedat-o pe femeie de un lănțișor de aur. Păduraru Nicolae urmează a fi prezentat Parchetului de pe lângă Tribunalul Arad.

REPORTAJ LA CAPĂTUL LUMII: FISCUT - 1999

Localitatea Fiscut aparține de comuna Șagu și se găsește la nici treizeci de kilometri de Arad. La fel ca Pâncota, Șimandul, Ghiorocul sau Neudorful... Numai că aici, la Fiscut, parcă pășești în medievalitate, spărgând rostul timpului: biserica ortodoxă - fastuoasă odinioară - se află astăzi în ruină; ulițele sunt impracticabile, noroiul te pândește peste tot, stâlpii de telegraf se prăbușesc, iar gospodăriile locuitorilor nu mai au mult până să ajungă în paraginã. Cu toate acestea, pământul este bun și oamenii sunt harnici... Doar că sărăcia și noroiul i-au invadat peste măsură.

„S-a răsturnat căruța cu mortul pe drum!"

Această întâmplare reprezintă pentru Baba Darinca rușinea supremă a celor din Fiscut. Este mai mult decât un strigăt disperat: este o tristă realitate... Baba Darinca plânge și se resemnează: **„Toți ne-au uitat! Parcă suntem blestemați.Și biserica stă să se prăbușească. Toți cei care au venit după 1989 au umblat numai să ne fure: nu mai avem CAP, nu mai avem semeteu nu-i telefon, nu-s drumuri... Nu mai este decât sărăcie. Plângem după Ceaușescu."**

Lângă mine, primarul Liviu Anghel ridică din umeri: **„Ce să fac? Nu-s bani și n-am ce să le fac. Mă doare sufletul... Le-am făcut drumul spre... cimitir, așa cum am putut."**

DRUMUL SPRE CIMITIR... Oare acesta să fie „viitorul" Fiscutului? O lăsăm pe Baba Darinca în mijlocul drumului, cu lacrimile neputinței în ochi și stăm de vorbă cu Moș Nichifor: **„Toată viața am fost tractorist și bine mi-a mers. Acum, mi-e rușine să mai spun că-s om... Se prăbușește biserica peste noi. Dacă aici, în Banat, pierim cu pita lângă noi, atunci ce să mai zică moldovenii? Acum nu mai rămâne decât să vândă și țara, că pe noi ne-au vândut..."**

Instantaneu la capătul lumii: pe acest drum s-a răsturnat căruța cu mortul... Evident, drumul duce la cimitir. La eternitate. La capătul lumii...

Telefonul fără fir. Singura posibilitate de comunicare a celor din Fiscut

„Tot Fiscutu' nu face un miliard de lei"

„După ce l-or omorât pe Ceaușescu - ne povestește Gheorghe Costea - **am făcut o Asociație agricolă la Fiscut. Am dat pământul și cupoanele, ca proștii, pe mâna unor hoți. Acum se aude că avem datorii de un miliard de lei: tot Fiscutu' nu face un miliard... Ne vând cășile și rămânem în bordeie? Murim de foame!"**

Ținând o nepoată în brațe, Oana Aurica Dorica pune bomboana peste coliva: **„Pierim!"** Un singur cuvânt, dar care conține toată disperarea unor săteni care și-au pierdut destinul. Și-au pierdut destinul, deoarece și morții se răstoarnă pe drumul către cele veșnice...

Moș Nichifor este bihorean. A venit ca **„slugă pe Banat"** încă de la doisprezece ani. Desigur, împins de foame și de greutăți: **„M-o bătut bogătașul de n-am mai știut de mine; m-a prins dormind pe holdă. Eram copil... Comuniștii m-au făcut om, că altfel eram de râsul lumii. Astăzi, dacă mai merg câțiva ani înapoi, ajung la loc... Culduș în toată regula."**

„Doamne! Cu ce-am păcătuit?"

Oana Dorica are zece hectare de pământ: **„Îi pârlog. N-am cu ce-i lucra..."** Stăm și vorbim acasă la un sătean, care se scuză că ne primește în tindă: **„Doar aici am foc. Iertați-mi sărăcia..."** Desigur, nu noi avem căderea să-l iertăm pe nea Ioan. I-a iertat bunul Dumnezeu toate păcatele. Le-a ispășit și le ispășește prin viața de zi cu zi, viață care este departe de nivelul pe care-l presupune sfârșitul celui de al doilea mileniu de la nașterea Mântuitorului. **„Doamne! Cu ce-am păcătuit?"** - se întreabă nana Dorica.

„Am ajuns să cumpărăm porumb. Și pită..." se plânge un sătean. **„Ne trebuie treizeci de mii de lei ca să mergem la oraș și să cumpărăm o pită cu cinci mii de lei. Copiii merg la școală și ne cer bani. Banca vine și ne execută asociația. Ne-au luat tractoarele, utilajele, combinele... Tot! parcă vine Potopul."**

■■■

Într-adevăr, la Fiscut a venit potopul. Nu potopul biblic, ci potopenia sărăciei, a noroiului și a neputinței. Sătenii s-au trezit că sunt rupți de tot ceea ce înseamnă stat. Au rămas cu o obște sătească aproape primitivă... doar impozitul a rămas. Dacă în primele secole plăteau tribut migratorilor, apoi turcilor și ungurilor, acum îl plătesc statului. Un stat care i-a uitat cu desăvârșire... Cei din Fiscut au rămas fără drumuri, fără asociație, fără dispensar, fără telefon, fără apă curentă, gaz etc. Au rămas doar cu datorii și cu drumul către cimitir. Drum pe care se răstoarnă și morții... În 1999, când omul a pășit de treizeci de ani pe Lună. Cât despre integrarea în Europa, nea Moș Pascu râde cu lacrimi: **„Cu ce să ne băgăm? Cu Fiscutu'?"**

DORU SINACI
Foto: ȘT. MATYAȘ

O șansă numită „baltă"

Lângă localitatea Ghioroc există un lac (sau „baltă" după cum i se spune) cu multiple posibilități de exploatare, inclusiv turistice. Câte nu s-ar putea face cu această „baltă".

Primarul comunei ne spune că a fost curtat de arădeni și timișoreni, dar abia de două săptămâni Primăria Ghioroc a intrat în posesia lacului. Deocamdată, se intenționează să se facă un plan după care se va da locul spre concesionare. De-abia în anul... 2004. Nu se concesionează încă, pentru că primăria vrea să pregătească perimetrul bălții. Există denivelări de teren care trebuie să fie nivelate.

Deocamdată curent electric nu există. **„Și nici nu vom trage noi curentul, căci nu vom reuși"** zice primarul. Mai sunt câțiva stâlpi de curent și probabil **„se vor trage câteva sârme acolo, cât ne vor permite bănuții."**

Malul dinspre satul Miniș are stâlpii pentru curent de la fântânile subterane. N-ar fi departe, sunt vreo 60-70 de m. Dar rămâne partea de lungime a bălții. În privința apei, aceasta se poate aducționa de la puțurile de apă, de la coloana principală.

Primăria nu s-a gândit dacă va construi sau nu ceva în perimetrul lacului. Eventual după ce se va întocmi bugetul. Dacă vor fi bani.

Cert este că balta de la marginea satului reprezintă o mare șansă pentru Ghioroc. Cu condiția să știi să exploatezi această șansă.

I. IERCAN

ENGLEZII „FAC FOC" PENTRU ELEVII DIN CĂRAND

Niște englezi, **„prieteni cu pastorul Ispas"** au dat o mână de ajutor și pentru Școala generală din Cărand. Prin banii donați de englezi s-a amenajat o instalație de încălzire centrală cu tot tacâmul: un cazan care funcționează cu lemne și instalația de calorifere. Englezii au dat și bani pentru cumpărarea lemnelor: 200 de lire, aproximativ cinci milioane și 200.000 de lei, suficient pentru ca profesorii și elevii să iasă din iarnă.

I. I.

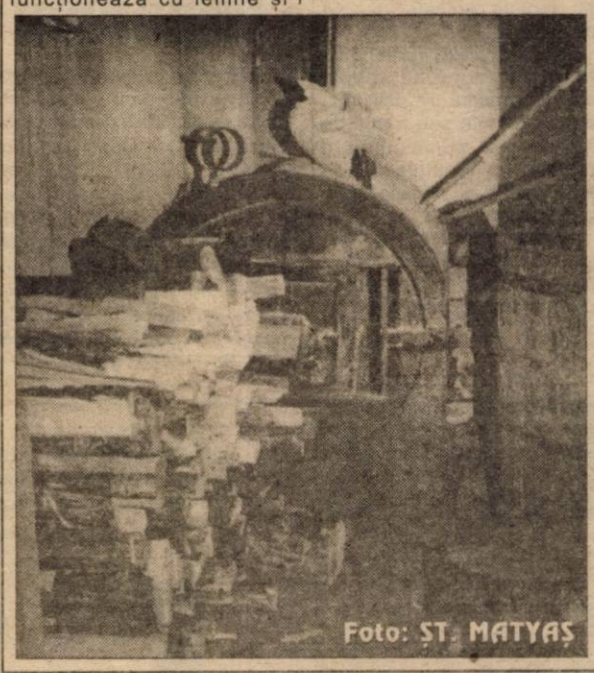

„Cetățile" din Podgoria Aradului

În zona Podgoriei Aradului au început să apară după Revoluție, ca ciupercile după ploaie, case în construcție care de care mai mari, mai arătoase. Putem spune că aceste construcții sunt adevărate cetăți ale podgoriei. Satul în care culminează aceste construcții este Covăsânțul. Interesant este că deja de ani de zile clădirile sunt ridicate și rămân în același stadiu. Nu li se mai adaugă nici măcar o lopată de mortar. Iată care este explicația: aceste case aparțin romilor. După Revoluție ei au „migrat" în Occident unde sub pretextul că vor să-și construiască biserici au făcut colectă de bani. Au adunat bani, s-au reîntors în țară și au ridicat casele le-au fotografiat și-au plecat din nou în Germania. Acolo au arătat nemților „bisericile" ridicate, care de fapt, erau casele lor și au pus de altă colectă. Figura le-a ținut până ce nemții s-au prins că țiganii din România îi escrochează. Drept urmare, tuciuriii n-au mai venit acasă cu buzunarele doldora și n-au avut cu ce să-și termine „cetățile".

Am întrebat o pirandă care trebăluia prin curtea unui astfel de colos când își va termina casa. Răspunsul a venit prompt: **„Mai este până-n anul 3000!"**.

T. M.

La 95 de ani: ARON BOATĂ TÂNJEȘTE DUPĂ MUNCĂ!

Aron Boată s-a născut în 1904, la Felnac. Acum are 95 de ani și este singurul rămas în viață din generația lui. În sat mai trăiește o bătrânică ce-l întrece la vârstă cu aproape un an. Ceilalți au plecat în lumea dreptilor.

La anii pe care-i are, Aron Boată este un bătrânel deosebit: își aduce aminte de evenimente cu o exactitate matematică. În tinerețe făcea drumul Felnac-Arad cu căruța. Venea în oraș să vândă bucate și să câștige bani. **„Tare iute am dat bucatele. N-a fost ca acuma."** În armată a trecut prin satul lui Iuliu Maniu și i-a văzut casa. **„Când a fost Maniu la putere, carnea și bucatele au fost scumpe."** Cel mai bine spune că a trăit pe vremea regelui, când era **„lucru pe cinste."** Atunci nu venea de la Arad fără un kilogram de ficat de viței - mâncarea preferată a nonagenarului.

Despre toate evenimentele importante pe care le-a trăit, ne-a povestit câte ceva. În al doilea război mondial a fost grănicer. Momentul cel mai greu de depășit a fost cel al colectivizării. **„Tot ne-au luat din casă colectiviștii și comuniștii."** Atunci casa mare a lui Aron Boată a fost transformată în SMT, și a adăpostit trei familii de tractoriști. Dacă nu ar fi acceptat această situație, comuniștii i-ar fi scos și din anexa casei, cum au făcut cu alți oameni și i-ar fi obligat să stea la vecini sau la neamuri.

Tot atunci, la colectivizare, i s-a luat averea: 26 hectare de pământ, cazanul de țuică și obiecte din casă. La vremea aceea, a bătut zilnic, timp de un an, drumul **„la judecată"**, unde era chemat din cauză că nu putea să dea cotele cerute de comuniști. Tot din cauza cotelor, a fost închis două săptămâni.

De la 53 de ani, Aron Boată a rămas văduv. Nevasta, Catița, s-a stins la 48 de ani. Mai apoi îi moare și unul dintre băieți, la doar 37 de ani. Acum trăiește cu nora văduvă și cu una dintre nepoate. Mai are în sat pe celălalt băiat, de 73 de ani, o nepoată de 52 de ani și doi strănepoți de 22, respectiv de 25 de ani.

Aron Boată încă se simte în putere. El spune că dacă ar avea acum 80 de ani, și-ar lua tractor și 'ar lucra pământul. Nici când răcește nu vrea să stea în pat. În sezonul rece, locul lui preferat e pe un scăun, lângă teracotă. Singura lui mare problemă este că în urmă cu trei ani a rămas fără vedere. Și așa tânjește după muncă. Vara și toamna cere să i se dea mazăre sau porumb să mai desfacă. Alții, la 25 de ani fug de muncă ca dracul de tămâie.

La 95 de ani, cea mai mare dorință a bătrânelului este să vadă **„câtuși de puțin."**

TEODORA MATICA

LEGEA IMM-URILOR, O SCRISOARE DE DRAGOSTE A GUVERNULUI CĂTRE ÎNTREPRINZĂTORUL PRIVAT

crede GAVRIL POPESCU, președintele filialei Arad a CNIPMMR

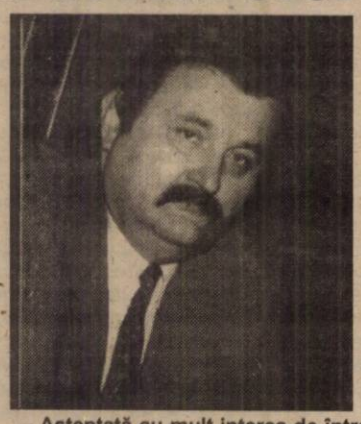

– Așteptată cu mult interes de întreprinzătorii privați, legea privind stimularea și dezvoltarea IMM-urilor a apărut, în cele din urmă, în iulie. În ce măsură poate fi ea aplicată, ținând cont de situația actuală, reală a economiei românești?

– Legea 133 a fost scoasă foarte greu. Ea se poate aplica, însă trebuie să existe o voință politică și una profesională. Dacă facilitățile fiscale și celelalte facilități nu se aplică, înseamnă că nu există voință politică. Dacă FPS-ul nu s-a implicat, iar funcționarii Ministerului de Finanțe stau și încă mai visează la modul cum se poate aplica această lege, înseamnă că nu există voință profesională.

– Legea 133 este bine concepută, teoretic, însă punerea în practică întâmpină greutăți poate și pentru că n-au fost, încă, elaborate normele metodologice de aplicare a legii ...

– Legea asta e practic o scrisoare de dragoste a Guvernului către întreprinzătorul privat. Este bună, frumoasă, dar e doar o declarație de intenție, fiindcă încă nu s-a finalizat în nici un compartiment al ei. FPS-ul nu se implică, în Agenția Națională a IMM-urilor sunt oameni care n-au nici o legătură cu sectorul privat ...

– Cum se poate caracteriza starea actuală a sectorului privat?

– În ultima perioadă se observă un război, o agresiune puternică din partea statului contra sectorului privat. El este supus la tot felul de modificări ale legislației, creșteri de taxe și impozite. La sfârșitul anului, ministrul finanțelor poate să anunțe victorios anularea impozitului pe profit, că e degeaba. Facilitatea asta n-ar avea nici un rost, fiindcă IMM-urile nu vor mai avea profit, dacă se continuă cu instabilitatea legislativă și cu creșterile taxelor. În Occident, sistemul economic ține în picioare firmele, la noi e invers, firmele țin sistemul economic în picioare.

– Câți membri are filiala arădeană a Consiliului Național al Întreprinderilor Private Mici și Mijlocii din România (CNIPMMR), al cărei președinte sunteți?

– Acum avem 45 de membri. Din păcate, întâlnirile noastre sunt mai mult amicale, fiecare se plânge de greutăți. Sigur, discutăm și de modalități de dezvoltare a IMM-urilor, dar nu știu ce s-ar putea face, când țara e condusă de profesori universitari iar cei implicați direct în sectorul privat al economiei nu sunt consultați la luarea deciziilor.

– Ce puteți spune despre investițiile străine din România?

– Investitorii străini vin aici pentru că ei caută un climat economic care să le permită dezvoltarea firmei. Însă, datorită măsurilor luate de Guvern, nu facem altceva decât să-i îndepărtăm.

GERLINDE KNAP
Foto: **M. CANCIU**

Privatizarea în Arad

AGROSERV NU ARE ÎNCĂ „PEȚITOR"

Încercările FPS-ului de a privatiza societățile arădene au continuat ieri cu o licitație organizată pentru vânzarea pachetului de acțiuni deținut la AGROSERV (99,78%).

Pentru că nu s-a prezentat nici un ofertant, licitația a rămas neadjudecată. Ea va fi reluată, după publicarea, din nou, a anunțului publicitar.

Mâine, este rândul Apromatului. Pentru vânzarea acțiunilor deținute aici (50,49), F.P.S. Arad a mai organizat, la sfârșitul lunii octombrie, o licitație, care a fost amânată, tot din lipsă de ofertanți.

G. K.

Banca Populară Phoenix se ține de cuvânt

A PATRA FILIALĂ S-A DESCHIS IERI, LA LIPOVA

Ieri, la Lipova a avut loc deschiderea oficială a filialei Băncii Populare Phoenix. Fiind a patra filială deschisă în județ, cea din Lipova are ca obiectiv umplerea golurilor în domeniul serviciilor financiar bancare din zonă.

Practicând un sistem de depozite cu dobânzi avantajoase, Banca Populară Phoenix dorește să vină în întâmpinarea nevoii de stabilitate financiară a clienților săi.

Cu un personal deosebit de bine pregătit din punct de vedere profesional, filiala din Lipova a **Băncii Populare Phoenix** își așteaptă începând de ieri clienții pe strada **Nicolae Bălcescu, nr. 9, tel: 057/563111, 057/563112.**

Ș. T.

Unele venituri nu se vor impozita

Prin Ordonanța 73/1999 s-au abrogat actele normative prin care erau acordate facilități fiscale (scutirii sau reducerii de impozite) unor categorii sociale sau activități, dar s-au introdus alte facilități fiscale având drept scop protecția socială în cazul persoanelor cu venituri foarte mici. Veniturile acestor persoane vor fi scutite de impunere.

Persoanele care vor fi premiate în bani sau prin alte forme, vor fi scutite de impunere. De asemenea, veniturile obținute din sumele compensatorii acordate la desfa-cerea contractelor de muncă în urma reducerii personalului, avantaje în bani acordate persoanelor cu handicap, invalizilor, veteranilor și văduvelor de război, persoanelor persecutate din motive politice, nu se impozitează.

Nici ajutoarele, indemnizațiile și alte forme de sprijin, sumele încasare din asigurări, sumele primite sub formă de sponsorizări, sumele pentru acoperirera cheltuielilor de deplasare etc. nu vor face obiectul impozitării.

Prin introducerea noului sistem se are în vedere și posibilitatea calculării impozitului în funcție de situația fiecărei persoane.

D. A.

Dobânzile bancare în vigoare la 16.11.1999

Denumirea băncii	Suma minimă (lei)		Dobânda (% pe an)													
			Persoane fizice						Persoane juridice							
	Persoane fizice	Persoane juridice	la vedere	Pe termen de (luni) 1	2	3	6	9	12	la vedere	Pe termen de (luni) 1	2	3	6	9	12
Bankcoop	200.000	15.000.000	10	45	46	47	48	49	50	10	45	46	47	48	49	50
BCR	*	25.000.000	10	50	-	51	52	53	54	10	50	-	51	52	53	54
BRD	1.000.000	*	10	45	46,5	48	51,5	53,5	60	10	45	46	47	48	49	50
B. Transilvania	300.000	25.000.000	10	49	-	52	51	50	46	10	44	-	48	46	45	43
B.I.R.	300.000	15.000.000	10	49	49	50	51	52	53	12	44	44	45	46	46	47
BancPost	500.000	500.000	10	47	-	48	49	50	51	10	38	-	40	42	43	45
B. Agricolă	500.000	25.000.000	10	49	-	50	51	52	53	10	45	-	46	47	48	49
B. P. Aurora	100.000	10.000.000	12	54	-	53	52	56	60	10	54	-	53	52	56	60
B. P. Phoenix	500.000	500.000	10	65	-	66	67	68	70	10	65	-	66	67	68	70

CONSTAR SINDICATUL A ÎNCEPUT NEGOCIERILE CU CONDUCEREA

Aflați de două săptămâni în conflict de muncă, sindicaliștii de la CONSTAR au început luni, negocierea cu conducerea societății, a contractului colectiv de muncă. Acesta n-a mai fost negociat din 1997.

„Luni am depus actele cu toate solicitările noastre. Joi ne vom întâlni cu conducerea și atunci vom vedea în ce măsură vor fi soluționate revendicările noastre. Dacă nu obținem ce dorim, ne gândim la o manifestare de protest", spune Ioan Andrieș, liderul sindicatului din producție.

Principala solicitare a angajaților este majorarea salariilor.

Pe de altă parte, directorul general al CONSTAR, Gheorghe Ziman, spune: „Eu sunt convins că, vom găsi înțelegerea necesară și din partea noastră și din partea lor. Vom face ca ambele părți să fie mulțumite și astfel, conflictul de muncă să se încheie".

GERLINDE KNAP

MINISTRUL FINANȚELOR ANUNȚĂ REDUCERI DE IMPOZITE ȘI DE TVA

Ministrul Finanțelor, Decebal Traian Remeș, a precizat, în cadrul unei întîlniri de lucru organizate luni de Departamentul pentru Dialog Social al Guvernului, că a făcut propunerea ca, din anul 2000, impozitul pe profitul reinvestit să fie redus la 20%. Remeș a mai arătat că Ministrul de Finanțe va propune aplicarea unei cote unice TVA, de 16%, și a subliniat că se dorește, totodată, reducerea globală a accizelor cu 20%.

În cadrul întîlnirii, la care au mai participat ministrul Agriculturii, Ioan Mureșan, secretarul de stat la Ministerul Sănătății Irinel Popescu și reprezentanții Federației Sindicatelor din Industria Alimentară, au fost semnalate probleme legate de adoptarea unor măsuri pentru protecția ramurii industriei alimentare, precum și a consumatorilor de produse alimentare, revizuirea legislației din domeniul agriculturii și industriei alimentare, acordarea de credite cu dobîndă subvenționată producătorilor agricoli. Ministrul Agriculturii și reprezentanții Federației Sindicatelor din Industria Alimentară vor continua discuțiile joi, la sediul Ministerului

(Și) C.N.S.L.R - Frăția Arad cere demisia Executivului

Confederația C.N.S.L.R. Frăția va declanșa la nivel național mișcări sindicale în care va solicita demisia Guvernului Vasile. Seria de proteste va culmina cu un miting sindical, pe 23 noiembrie, la București. Vor participa circa 150 de sindicaliști arădeni, care fac parte din amintita Confederație.

Lucian Lagșaghi, președintele Uniunii Județene C.N.S.L.R. Frăția Arad, a precizat: „Cerem demisia Guvernului, pentru nerespectarea Memorandumului semnat cu C.N.S.L.R. - Frăția în primăvara acestui an. Cabinetul Vasile s-a dovedit incapabil să gestioneze economia românească, iar nivelul de trai a scăzut sub limita suportabilității. Cred că sunt suficiente motive pentru a pleca de la putere."

G. C.

Modificări structurale

Mugur Isărescu, guvernatorul Băncii Naționale a României a afirmat, luni, că în sistemul bancar românesc se înregistrează modificări substanțiale de structură, în sensul că scade ponderea băncilor de stat, dar în același timp se înregistrează și o restructurare a băncilor private. "Este o cotitură importantă, care arată orientarea de facto a României către valorile societății occidentale", a menționat Isărescu.

Dacă înainte 70% din activele bancare erau deținute de cele 7 bănci de stat, acum ponderea băncilor de stat a scăzut la 49,4%. De asemenea, patru bănci din primele șapte din sistem au capital majoritar străin.

BANCNOTELE STRĂINE UZATE SE POT PRESCHIMBA LA BCR

Preschimbarea bancnotelor străine uzate, deteriorate sau scoase din circulație se poate face începînd de luni la Banca Comercială Română (BCR).

Posesorii, persoane fizice sau juridice, ai unor astfel de bancnote autentice, cotate la Banca Națională a României, se pot prezenta la oricare dintre unitățile operative ale BCR.

Se pot preschimba acele bancnote care posedă toate elementele de identificare (serie, număr, valoare) și din care nu lipsește sau nu este grav deteriorată mai mult de 25% din suprafață. Pentru preschimbare, BCR percepe un comision de 8% sau 10% din valoarea nominală a bancnotelor, în funcție de starea acestora.

Bancnotele primite pentru preschimbare se achită clienților în termen de minim 60 de zile, dacă biletele de bancă au suprafața completă (chiar prin lipire) sau au lipsuri foarte mici.

Pentru bancnotele cu lipsuri sau deteriorări grave (dar care nu afectează mai mult de 25% din suprafață) termenul de achitare este de minim 120 de zile.

Compania Tarom – 45 de ani de activitate

Tarom aniversează 45 de ani de activitate sub organizarea de companie de stat, iar în prezent eforturile sale de modernizare și eficientizare sunt legate de strategia de privatizare, care urmărește alianța cu o mare companie, care să preia 51% din acțiuni, informează un comunicat transmis agenției MEDIAFAX.

În 1920, în România este înființată prima companie aeriană continentală din istoria aviației, CFRNA, companie franco-română care efectua curse regulate între București și Paris, via Strasbourg, Praga, Viena și Budapesta. Apărută în 1930, compania aeriană de stat LARES fuzionează șapte ani mai tîrziu cu societatea română de transport aerian SARTA. În 1954 este înființată compania de stat Tarom, care a început o dezvoltare intensă, poziția monopolistă asigurîndu-i mari încasări. Tarom avea curse în aproape toate statele europene, iar în 1966 face primul zbor transatlantic.

DESPRE... INFIDELITATE

„Acela care n-a păcătuit niciodată să arunce primul piatra..." Textul Sfânt s-a dovedit iertător cu femeia adulteră, adiind un parfum... de infidelitate. Iisus i-a îndemnat pe „fideli", pe cei hotărâți să strivească trupul femeii cu pietre, la un examen al propriei conștiințe, iar ea a scăpat cu viață. Aceeași forță a dorinței? Despre care Talmudul spunea cu înțelepciune: „Tentația, mai bine să fugi din calea ei decât să i te împotrivești". Un sfat greu de urmat, pentru că puterea dorinței este infinit mai mare decât stăpânirea de sine. În cele mai multe din cazuri bătălia este pierdută încă înainte de a începe...

Greșelile mărunte vestesc întotdeauna păcatul cel mare

O privire, un gest, un răspuns la un zâmbet. Așa se exersează capacitatea de a flirta, la început timid și nevinovat. Se spune că bărbatul îi este dator bărbăției lui să încerce, iar femeia să nu accepte. Să nu accepți ce? Admirația, sentimentul măgulitor că și alți bărbați au ochi pentru tine? Greu, foarte greu să treci nepăsătoare peste interesul cu care „alții" te privesc. Mai ales că pentru bărbatul de casă nu prea mai ai mistere. Plictiseala și rutina au măcinat ceva din dragostea care vă mistuia la început. Acum abia dacă se mai văd câteva pâlpâiri... și, la urma urmei, cât să țină și dragostea asta? Iar într-o zi, pe neașteptate, constați că mai există și alți bărți și ești tare mirată că multă vreme pentru tine nici oameni, nici lucrurile n-au mai avut nici gen, nici sex. „Toate genurile sunt bune, în afară de cel plictisitor." Dacă ar fi să te gândești la bărbatul tău ca la un spectacol, extrapolând puțin, te macină faptul că el a început să fie „genul plictisitor." Pe când ceilalți sunt mai interesanți, mai plini de virilitate, mai dispuși să te asculte, să te admire. Doar un semn să faci!

Și, azi un schimb de priviri în tramvai, mâine capeți mai mult curaj și pari să încuviințezi flirtul, apoi o cafea. Și, bineînțeles, discuții interesante. Te miri și tu cât de spirituală poți să fii cu alți bărbați. Proaspeți, nu obosiți mereu, ca cel de acasă, atenți, nu indiferenți și culmea culmilor: pentru „ceilalți" nu există nici fotbal, nici canale de sport la TV, nici șefi în criză de autoritate, nici pene de motor, nici salariu care nu mai crește, nici... Nici măcar omul nu se vaită și, brusc, te întrebi cum de l-ai ales tu pe cel mai slab. În compania altora simți cum recapeți încredere în tine. Îți aduci aminte că n-ai mai fost la coafor de aproape un an, că ai picioare frumoase și se poartă mai scurt, descoperi ce bine-ți stă cu rimel albastru. Și cum nu te înduri de atâta timp să dai câteva sute de mii pe un parfum original. Le faci pe toate, îți schimbi și nuanța părului... RENAȘTI!

Te simți pe zi ce trece și încă mai speri ca și bărbatul tău să vadă ceea ce alții observă din plin. Constați că îți acordă o atenție deosebită domnul Ionescu, domn care nu-ți displace nici ție deloc. Scenariul este același, un schimb de priviri îndrăznețe, câteva vorbe pe hol, la o țigară, la serviciu. Apoi o cafea, un film în timpul programului. Încercări tandre, timide și... surpriză! Ce bine miroase, ce cămăși are, ce pedant e! Trec lunile, plimbări, conversații inteligente. Nimeni nu trebuie să-și închipuie nimic compromițător, există între noi o culme a... platonismului. Iar acasă nu se schimbă nimic în bine. Ba chiar în rău, totul te enervează, parcă numai tu ai obligații și simți cum te adie un vând de libertate.

Începutul a fost făcut. De aici încolo fiecare poveste se derulează în felul ei. Unele se și termină repede. Cuprins de remușcare, bărbatul de acasă simte ceva și, dacă este suficient de deștept, recâștigă terenul pierdut. Am o cunoștință care-mi spune o dată: „Nici nu știi, dragă, ce bine-i face unui cuplu obosit apariția unui al treilea, care-și vără și el coada." Avea mare dreptate. Pentru alte femei însă lucrurile iau o întorsătură tragică. El o descoperă, apoi urmează certuri, scandaluri, bătăi, divorțuri. Mai există o categorie de infidele care ajung să slugărească doi bărbați. Pe cel de acasă, tocmai ca să nu bănuiască ceva și pe el, iubitul, care merită,

doar, toată atenția. Aleargă de besmetice între propria-i casă și cealaltă. Un vechi proverb spune că cine are două iubiri își pierde sufletul, dar cine are două case își pierde mințile. Noi n-am pierdut din vedere nici infidelii care o fac din dorința de reciprocitate sau din spirit revanșard. „Dacă el o face, atunci eu de ce să nu o fac?" se întreabă unele doamne. De cele mai multe ori replica lui, a soțului, este: „Nu-i totuna, că eu sunt bărbat.".

Trucuri pentru a-ți simplifica viața

Nu ai nevoie de o schimbare radicală, ci numai de cîteva idei pentru a-ți simplifica viața, încărcată, debordînd de amănunte care nu te lasă nici să respiri.

Micșorează-ți importanța

Poate că la prima vedere, acest sfat pare cam dur. Încearcă însă să înțelegi că nu tot ceea ce se întîmplă acasă sau la serviciu depinde de tine.

Lasă la o parte grijile (sau cel puțin o parte din ele)

Trebuie să mai renunți la unele responsabilități, dacă vrei să trăiești mai liniștită. Ce se va întîmpla? Se va prăbuși lumea? Puțin probabil. Există un mod simplu în care îți poți da seama la ce poți renunța și la ce nu. Fă două liste, una cu responsabilitățile de la serviciu, alta cu cele de acasă. După ce ai terminat, trage o linie orizontală pe la mijlocul fiecăreia. Foarte rar, poate chiar niciodată, să mai faci ceea ce se află dedesubtul liniei. Încearcă! Vei vedea că nimic nu s-a schimbat în afară de starea ta interioară.

Lenevește - cînd ești singură

Roagă-l pe soțul tău să iasă cu copiii la plimbare, după-amiaza, și să nu-ți pese unde se duc. Stai acasă și lenevește în voie. Nu face nimic după plan, după program sau productiv. Dacă adormi pe canapea, foarte bine. Poate că vei citi vechi scrisori de dragoste, poate că îți vei face unghiile. Nu contează. Savurează frumusețea unei zile în care nu ești obligată să măsori timpul.

Lenevește - cînd ești cu familia

Cele mai frumoase amintiri nu sînt cele în care mama robotește prin jur, ci cele cînd împarte cu copiii momente de intimitate. Întreabă-i și pe cei mici ce părere au. Vei vedea că așa este.

Răsfață-ți soțul

Instaurează regula unei seri pe săptămînă, a adulților. Atunci soțul tău trebuie să se bucure de atenția ta întreagă. La fel și tu. Această regula va face minuni. Copiii pot merge la bunici.

Pagină coordonată de DANA LASC

BĂRBATUL IDEAL VĂZUT DE FEMEI CELEBRE

Isabella Rossellini: „Un bărbat ideal este unul de modă veche, un cavaler medieval care ar fi în stare de orice ca să te salveze. Specia asta a dispărut însă complet de pe fața pământului."

Madonna: „Tandru, posesiv, cu ochi hispanici, bani, umor, virilitate. Doriți să mai continui?"

Michelle Pfeiffer: „Să arate bine, să știe să facă dragoste bine, să râdă, dar să se abțină când trebuie. Să știe să se descurce oriunde, în orice situație.

Whoopi Goldberg: „Dacă vrei să fie frumos ca Alain Delon, atunci trebuie să fie impotent, ca să-l ai lângă tine până la sfârșitul zilelor".

Linda Evangelista: „Inteligența atârnă destul de greu în viziunea mea despre bărbați. Urmează, în ordine, înfățișarea, situația materială, celebritatea și simțul umorului. Asta apreciez eu".

Liz Taylor: „E greu de găsit. E atât de greu încât nu vi-l pot descrie".

Jennie Garth: „Bărbatul ideal este cel care mă iubește la nebunie și mă face să mă simt o altă ființă când sunt lângă el. Don (soțul ei, n.n.) a reușit acest lucru".

Annie Lenox: „Cine vorbește azi despre bărbatul ideal, sigur crede în Moș Crăciun".

Jacqueline Bisset: „Nu s-a inventat încă așa ceva. Poate peste câteva sute de ani genetica se va ocupa și de asta".

Femeile frumoase sunt înșelate în dragoste

Un studiu al Universității americane Yale arată că femeile frumoase sunt în marea lor majoritate înșelate de către prietenii lor. Profesorul Edgar Cole, unul dintre autorii studiului, crede că acest lucru se datorează faptului că tipele care arată mult prea bine își aleg numai tipi care sunt ori foarte bine făcuți din punct de vedere fizic, ori bogați și celebri, iar acești parteneri sunt cei mai perfecți don-juani, nefiind în cea mai mare parte stabili sentimental.

BĂRBAȚII ATING POTENȚA MAXIMĂ, DIMINEAȚA

Multă vreme s-a crezut că noaptea este potrivită pentru dragoste, în aceeași măsură în care primăvara este anotimul cel mai senzual. Nimic mai fals, afirmă revista „Ca m' interesse".

Biologic, bărbații sunt predispuși să facă dragoste toamna, în jurul orei opt dimineața, când testosteronul, hormonul sexual masculin, atinge concentrarea maximă în organism.

La femei, libidoul pare să fie dirijat mai mult de ciclul menstrual.

Omul nu funcționează doar după regulile biologice, ci este condiționat de exigențe culturale, sociale și emoționale. Așa se explică și preferințele pentru noapte, care întrunește condițiile de intimitate necesare unui cuplu.

În privința anotimpului, vara este perioada cea mai „toridă", relațiile sexuale fiind favorizate de vacanțe și vestimentația sumară. Astfel, iunile mai și iunie sunt „perioada de vârf" a maternităților. Iar toți acești bebeluși care se nasc primăvara nu au fost puși pe orbită toamna - cum ar fi vrut natura - ci în fierbințile nopți de vară...

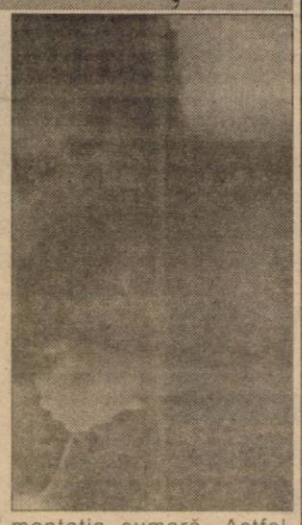

Ați făcut tot ce era posibil, dar sunteți în continuare singur(ă). Iată că ziarul „Adevărul" vă oferă încă o posibilitate de a vă găsi partenerul visat.

O dată la două săptămâni, în cadrul acestei pagini veți găsi rubrica „ANUNȚURI MATRIMONIALE". Nu vă costă nimic! Nu vă rămâne decât să completați talonul de mai jos, să formulați textul anunțului și să-l expediați pe adresa ziarului nostru.

● Pentru a păstra discreția asupra persoanei care formulează anunțul, acesta va apărea însoțit de un cod, ales de dumneavoastră.

● Scrisorile cu răspunsuri vor fi trimise, pe adresa ziarului nostru, rubrica „Anunțuri matrimoniale", menționându-se pe plic codul persoanei căreia îi este adresată.

● Nu sunt luate în considerare anunțurile neînsoțite de talon. Anunțul nu va fi prea lung. De preferință, se va încadra în limita a 20 de cuvinte.

● Corespondența se va ridica de la sediul redacției noastre, pe baza buletinului de identitate.

❖ Lumea spune că sunt frumoasă, inteligentă, că am toate șansele pentru a reuși în viață. Și totuși ... Am nevoie de iubire, de tandrețe, de cineva care să mă înțeleagă și să mă ajute să-l iubesc. Sunt prea pretențioasă? Adevărul e că m-am trezit singură! Vreau să cunosc un bărbat brunet și „bine", 30-40 ani. Exclus mincinoșii, musculoșii fără pic de materie cenușie, îngâmfații și alții asemeni lor. Rog foto. **PRETENȚIOASA.**

❖ Agronom pensionar, venit din Germania, 61/180/80, fără copii, nepoți, singur, sănătos, doresc căsătorie (prietenie). **TELEFON 232124.**

❖ Pensionar la limită de vârstă 50/186/78 doresc să cunosc o doamnă, 40-50 ani, singură ca mine, fără copii, pentru căsătorie. Posed gospodărie modestă, pensie de peste 1 milion lei. Rog foto. **DOREL.**

❖ Asistentă medicală, pensionară, 60 ani, plăcută fizic, bună gospodină, doresc să cunosc un domn 60-70 ani, care să posede locuință. Știu să ofer totul pentru fericire și armonie. **ASISTENTA.**

❖Aș putea fi partenera ideală pentru un bărbat extrem de ambițios, un bărbat care știe ce vrea de la această viață. Condiția e ca EL să fie într-adevăr un om de succes, să arate bine, să nu aibă mai mult de 40 ani și, dacă se poate să fie și romantic. Rog foto. **PARTENERA IDEALĂ.**

❖Cetățean australian de origine română, cu domiciliul în Cambera, fără obligații, 38/185/90, doresc cunoștință cu o tânără 28-35 ani, chiar cu un copil, pentru realizarea unei căsătorii. **PACIFIC.**

❖ Cetățean român stabilit în Italia, om de afaceri, singur, 28/180/80, necăsătorit, iubitor de copii, doresc să cunosc o domnișoară 20-35 ani, cu gânduri serioase. Rog foto. Scrie-mi pe adresa: **Frățilă Petrișor, str. Eftimie Murgu, nr. 5-7, 2900 Arad.**

❖Doamnă doresc să cunosc un domn intelectual, 45-50 ani, singur, fără obligații, prezentabil, cu situație materială bună, fără vicii, pentru prietenie (eventual căsătorie). **RICA.**

❖ Intelectuală, 30/165/50, brunetă, ochi negri, stilată, sensibilă, doresc să cunosc un tânăr stilat, prezentabil, realist, profund și romantic în același timp. Rog foto recentă. **O FEMEIE STILATĂ.**

P.S. Facem precizarea că rubrica de față nu se dorește a fi una care încurajează relațiile între persoane de același sex, prostituția, relațiile extraconjugale și din această cauză vă rugăm să nu trimiteți astfel de anunțuri. Ele, oricum, nu vor fi publicate.

ANUNȚURI MATRIMONIALE

TALON ANUNȚURI MATRIMONIALE

NUMELE _____

PRENUMELE _____

ADRESA _____

_____

B.I. nr. _____ Seria _____

CODUL ALES _____

Sportivul săptămânii

„Victoria în fața celor de la Dinamo este surpriză doar pentru unii"

● afirmă Zeliko Bubanja - baschetbalist la West Petrom Arad

A fost foarte greu să decidem cine e „sportivul săptămânii". Atât Claudiu Drăgan (F.C. UTA), cât și Zeliko Bubanja (West Petrom), au fost jucătorii „cheie" în formațiile lor, care au câștigat în deplasare. Însă, cum Drăgan e în divizia secundă, învingând pe Inter, Bubanja e în prima divizie și a învins pe Dinamo. Acesta a fost, practic, elementul hotărâtor în decizia noastră. Așadar, iată, în continuare, discuția purtată cu baschetbalistul „petrolist".

– Zeliko, în turneele de sală, dinaintea intrării în cele două grupe valorice, evoluția ta a fost una modestă. Acum, iată, ți-ai revenit. Care a secretul?

– Să știți că și acum sunt într-un picior, adică în continuare accidentat. Antrenamentele și jocurile nu le fac la posibilitățile maxime. Am o fisură, de 5 mm, la picior, ceea ce nu e în regulă. E adevărat, am și recunoscut la acea vreme, am avut o prestație nemulțumitoare, dar iată că am revenit. Nu cred că există un secret, dar acum sunt mai liniștit și mă pregătesc foarte bine. Să nu se înțeleagă faptul că până acum am tras chiulul, dar, efectiv, traversez o perioadă fastă.

– Să fi fost de vină, atunci, restanțele bănești?

– Nu, în nici un caz! Nu mai ești sportiv dacă intri în teren să pierzi, doar pentru faptul că nu ai primit banii. Eu, cel puțin, intru în teren, întotdeauna, să câștig. Cert este faptul că nu mai sunt probleme cauzate de bani.

– Cum a fost cu Dinamo, victoria voastră, cu 70-62, surprinzând pe toată lumea?

– După cum am mai spus, dacă anihilăm unul din cei doi sârbi, Simici cri Marcovici, victoria va veni fără probleme. Reușind să ne apărăm excelent la Simici, izbânda a venit ca o consecință logică, Dinamo evoluând, în mare parte, destul de modest. Așadar, victoria în fața bucureștenilor este surpriză doar pentru unii. Pentru noi, nu!

– Ce va fi în continuare, pentru că, iată, ați ajuns pe locul 4?

– Din ultimele trei meciuri, cu Herlitz, „Poli" Iași și Carbochim, vrem tot atâtea victorii. Sunt convins că nu ne vom culca pe lauri victoriei din partida cu Dinamo și vom continua să mergem la victorie, pentru a ajunge pe locul 3. Nici pe 4 nu ar fi rău, deoarece am ajunge în semifinale, acolo unde nu se poate ști ce se întâmplă.

– Recent, a fost convocat lotul național de baschet al României. Nu crezi că avea loc acolo și un jucător de la West Petrom?

– Sigur, din lot puteau face parte Vereș și Apostol. Primul a fost convocat la 19 ani și nu știu cum de nu a fost adus și acum, când e foarte matur. Și Rareș avea loc, dar a trebuit să fie adus Caraiani, de la Dinamo, care nu a jucat nimic cu noi. Însă, pentru West Petrom acest lucru e excelent, având în vedere că cei doi rămân la pregătirile lotului arădean și nu merg prin alte părți.

– În final, o ultimă întrebare. Cum e cu baschetul la nivelul liceelor, în Iugoslavia? Asta așa, să știe tot românul care-i diferența.

– E greu de explicat în cuvinte. Nu se poate face nici un fel de comparație. În Iugoslavia există tot felul de campionate, la diferite nivele de vârstă. Se fac antrenamente la școală, iar apoi se intră într-un sezon regulat, sponsorizat de Mc' Donalds. Acolo se investește, acolo se plătește. Totul. Să nu vă mai spun că fiecare cartier are nenumărate panouri instalate, cam două la un bloc. Practic, baschetul e sportul național și toată lumea îl îndrăgește în Iugoslavia. Așadar, nu se poate face nici un fel de comparație.

– Îți mulțumim pentru minutele acordate!

LEO SFÂRA

Pentru meciul de baschet ROMÂNIA - GERMANIA

Preparativele se intensifică

După ce luni au susținut cel de-a doilea meci de verificare în compania reprezentativei de tineret a Iugoslaviei, ce este construită pe osatura echipei Spartak Subotica, și au pierdut cu 51-54 (22-36), baschetbalistele selecționatei de senioare a României au revenit, ieri, în țară. Cazate la hotel „Central", jucătoarele pregătite de George Mandache și Magdalena Jerebie au avut programat aseară un antrenament la Sala Sporturilor „Victoria" din Arad, cu începere de la ora 18,30. Jucătoarelor convocate pentru data de 12 noiembrie, s-a alăturat Laura Nițulescu, venită tocmai din Grecia, în campionatul căreia evoluează. Pentru mâine este așteptată sosirea altei baschetbaliste arădene, Monica Brosovszky, din Ungaria și a Danielei Colceag Moroșenu. Joi și vineri, la Arad, România va juca ultimele partide de pregătire, de la orele 18,00, adversară fiindu-i tot reprezentativa de tineret a Iugoslaviei.

Vă reamintim că prima întâlnire din campania de calificare pentru turneul final al C.E., va avea loc miercuri, 24 noiembrie, în orașul nostru, împotriva Germaniei.

ADRIAN HĂRȚĂU

Ieri, fotbaliștii de la Inter Arad au primit vestea retragerii echipei din „C"

Supărare mare, ieri, în jurul prânzului, pe capul fotbaliștilor divizionarei C arădene, Inter. Întreg lotul, împreună cu antrenorul Birău, reunit la stadionul „Indagrara", a fost anunțat că Inter nu mai poate să participe în campionat, datorită lipsurilor financiare. Anunțul a fost făcut de vicepreședintele clubului, Gheorghe Lazăr.

La câteva minute după încheierea ședinței, portarul Mihai Grozav ne-a declarat că toți jucătorii erau supărați, dar știau ce îi așteaptă. Tot portarul ex-interist a spus că până în iarnă fotbaliștii rămân pe loc, după care își vor îndrepta pașii spre alte zări.

Iată, așadar, că semnalul de alarmă tras de ziarul nostru, în urmă cu două săptămâni, asupra echipei Inter, s-a bazat pe adevăruri din interiorul clubului, chiar dacă unii au încercat să ascundă faptele reale, care practic îngropau Interul,încet, dar sigur.

LEO SFÂRA

Handbal

În primul an de existență

Traft U. V. V. G. Arad este la un pas de promovare

În anul 1996, pe fondul lipsei de fonduri și a ratării promovării, sezoane la rândul, din Divizia A în Liga Națională, echipa de handbal feminin „U" F. Z. Arbema Arad se desființa. A trebuit să treacă trei ani, pentru ca pe firmamentul sportului cu mingea pe semicerc să apară, din nou, o formație feminină arădeană, sub o altă titulatură: Traft U. V. V. G. Arad. Antrenată de prof. Titi Ionescu și Emilia Mandache, gruparea s-a înscris, în stagiunea 1999-2000, în eșalonul trei - Divizia B. Evoluția ei a fost neașteptat de bună, ținând cont de media de vârstă a jucătoarelor lotului (20 ani și 3 luni) și de obiectivul vizat: construirea unei echipe competitive. Fetele au cunoscut un parcurs fără înfrângere, obținând cinci succese din tot atâtea întâlniri. Clasamentul - la finele turului - se prezenta astfel:

1. Traft U. V. V. G. Arad	**5**	**5**	**0**	**0**	**15 p.**
2. Rapid CFR II București	5	3	0	2	11
3. Sport Club Serha Sim Caracal	5	2	1	2	10
4. Unirea Sânicolaul Mare	5	2	1	2	10
5. CSM Suceava	5	2	0	3	9
6. Viitorul Mediaș	5	0	0	5	5

„Prin muncă și seriozitate au venit, implicit, rezultatele. Jumătate din colectivul cu care lucrez îmi era străin la început. Cu sprijinul sponsorilor ne-am apucat de treabă și am reușit să ajungem la coeziunea dorită" - afirmă „principalul" Ionescu.

Cinci dintre handbalistele echipei au doar 17 ani, veterană fiind o fostă jucătoare a „FZ-ului", Niculina Breje, de 30 de ani. Așadar, în această vacanță competițională - returul debutează pe 1 aprilie 2000 - handbalistele pot privi cu destulă liniște și încredere viitorul, din poziția de lidere ale ierarhiei. Cum în Divizia A promovează primele două clasate, putem spune că Traft U. V. V. G. Arad este la un pas de liga a doua. Totuși, vacanța este numai pe „hârtie", iar promovarea... încă se joacă: „Efectuăm în momentul de față trei-patru antrenamente pe săptămână, în scopul menținerii la cerințele performanței. Cât privește promovarea, nu ne considerăm deja intrați în divizia secundă. Sunt optimist, dar am și unele rețineri, căci nu sunt excluse jocurile de culise" - declară antrenorul Ionescu.

Este cazul să fie remarcată întreaga echipă pentru comportarea din tur. Apoi, particularizând, în opinia tehnicianului merită evidențiate mai multe handbaliste care au alcătuit, practic, o familie: Diana Bota - portar, Mariana Cosma, Zorica Danci, Mihaela Antoneag, Ioana Maghiș, Ramona Tecar, Camelia Poenar și Ana Both.

După sărbători se preconizează efectuarea unui cantonament, urmat de jocuri de verificare cu echipe din primele două eșaloane. De asemenea, se intenționează reluarea colaborării sportive cu formații din Ungaria: Békescsaba, Kiskunhalas și Szeged și chiar organizarea unui turneu la Arad, pe ultima turnantă a pregătirilor.

La capitolul achiziții, se dorește întărirea echipei cu un inter, existând tatonări în acest sens. Reprezentanții clubului sunt conștienți că viața în Divizia A nu va fi ușoară, însă convingerea lor este că se va face față solicitărilor în acest nivel superior. Până atunci obiectivul trebuie atins, iar preocuparea tuturor se îndreaptă către valorificarea muncii depuse. Premisele sunt dătătoare de speranțe.

ADRIAN HĂRȚĂU

Dispunând pe propriul teren de Rapid, echipa arădeană și-a deschis drumul spre Divizia A. Secvență din respectiva întâlnire

Foto: ȘTEFAN MATYAȘ

Formula 1-1999

Ambiția lui Irvine și clasa lui Hakkinen

Sezonul 1999 al Formulei 1 s-a încheiat în urmă cu două săptămâni, după 16 curse, 16 Mari Premii pline de neprevăzut și de ambiții. Ca și în sezoanele trecute, lupta pentru supremație s-a dat între cele mai puternice scuderii ale lumii, McLaren-Mercedes și Ferrari. Bineînțeles că și piloții acestor echipe au devenit protagoniștii sezonului, profitând în majoritatea situațiilor de superioritatea mașinilor avute la dispoziție. Treisprezece victorii au obținut împreună cele două teamuri (7 McLaren și 6 Ferrari) însă victoria finală a revenit scuderiei italiene, cu sediul la Maranello, Ferrari cucerind titlul mondial al constructorilor după o secetă de 16 sezoane.

La piloți s-a remarcat un echilibru mult mai ridicat decât în anii trecuți, cinci nume cochetând de-a lungul sezonului cu pozițiile fruntașe. Primul care a ieșit din cursă a fost germanul Michael Schumacher, care, la jumătatea sezonului, pe circuitul de la Silverstone (Marea Britanie) a suferit un accident dur, care nu i-a permis să mai concureze până în ultimele două curse ale sezonului. Locotenentul său, irlandezul Eddie Irvine, a devenit astfel prim-pilot la Ferrari și a făcut tot ce i-a stat în putință pentru a deveni campion mondial. A reușit patru victorii (Australia, Austria, Germania și Malaezia) dar s-a văzut învins de Mika Hakkinen, în ultima cursă a sezonului, în Japonia - la Suzuka. Finlandezul, campion mondial en-titre, a avut un sezon oscilant. Chiar dacă are o clasă recunoscută de toată lumea, Hakkinen a greșit foarte mult, fiind la un pas de a rata titlul. În partea a doua a sezonului, Hakkinen a gafat decisiv trei mari premii la rând, neintrând în puncte și stârnind valuri în curtea motoristului german, Mercedes. Locotenentul său, scoțianul David Coulthard, anunțat la începutul sezonului drept favorit cu șanse egale cu Hakkinen, nu a rupt „gura târgului", obținând doar două victorii și mai mult încurcându-și decât ajutându-și partenerul. Revelația sezonului a fost , fără îndoială, germanul Heinz-Harald Frentzen, cu al său monopost Jordan Mugen-Honda. Două victorii pentru german, la Magny-Cours (Franța) și Monza (Italia), numeroase clasări pe podium, toate aducându-i în final un nesperat loc trei în clasamentul general. Cea mai mare surpriză a sezonului s-a înregistrat în Marele Premiu al Europei de la Nurburgring, unde victoria a revenit britanicului Johnny Herbert (Stewart Ford), după o cursă senzațională, care a demonstrat foarte clar spectacolul de gală care este Formula 1. Dintre piloți trebuie remarcată ascensiunea tinerilor Rubens Barrichello (din 2000 la Ferrari), Ralph Schumacher (a ținut singur în spate echipa Williams) și Giancarlo Fisichella (totuși se aștepta mai mult de locul șase de la el). La scuderii, Jordan Mugen-Honda și Stewart-Ford au fost surprizele plăcute ale sezonului, în timp ce BAR-Supertec, cu campionul mondial Jacques Villeneuve în „cock-pitt" nu a obținut nici măcar un punct. Constantă evoluția echipelor Williams și Benetton, sub așteptări Sauber și Prost - Peugeot. Arrows și Minardi au luptat din greu, pentru a evita ultima poziție, aceasta revenind celor de la BAR.

Pentru noul sezon principalele noutăți ar fi introducerea a două noi circuite, SUA și China, mutarea lui Irvine la Stewart, a lui Barrichello la Ferrari și retragerea fostului campion mondial, Damon Hill din activitatea competițională. Dar până în luna martie a anului viitor se mai pot întâmpla multe!

DACIAN TODUȚA

FOTBAL - CAMPIONATUL JUDEȚEAN „ONOARE"

Înfrățirea Iratoșu - ICRTI Arad 2-1 (1-1)

Au marcat: Luca - min. 11, Pall - min. 47, respectiv Gavaziuc - min. 42

Formații. Iratoș: Viditchi-Horvath, Mezö, Lovas, Șt. Czank, F. Czank, Toth, Pall, Luca, Moise, Săpungiu. **Au mai jucat:** Szabo, Lăcătuș. **Antrenor:** Mihai Pall.

ICRTI: S. Okak-Popa, Pistrui, Chiriac, Bota, Păsărilă, Brândușe, Gavaziuc, Botescu, Junc, Moni. **Au mai jucat:** Kis, E. Okak. **Antrenor:** Ștefan Gal.

Au arbitrat: Mihai Jivan - la centru, ajutat de Adrian Blaguescu și Aurel Ionescu - asistenți.

Observator AJF: Nicolae Ardelean

Rezultatele etapei a XVII-a, ultima a turului

Recolta Apateu-Șoimii Șimand 2-0; Șiriana Șiria-Viitorul Șepreuș 5-0; Înfrățirea Iratoș-ICRTI 2-1; Olimpia Bârzava-Armonia Ineu 3-2; Voința Semlac-A. S. Vladimirescu 1-3; Înainte Sânmartin-Flacăra Țipari 4-4; Unirea Sântana-Stăruința Dorobanți 2-2; Victoria Felnac-Dinamo Zărand 3-0 (f. j.); Unirea Șeitin a stat.

Clasament

1. Felnac	16	12	0	4	45-29	36 (+12)
2. Șiria	16	10	4	2	63-20	34 (+10)
3. Vladimirescu	16	11	1	4	38-18	34 (+7)
4. Sântana	16	10	1	5	40-32	31 (+10)
5. Apateu	16	10	0	6	31-41	30 (+3)
6. ICRTI 1	6	9	2	5	39-21	29 (+4)
7. Dorobanți	16	7	6	3	44-21	27 (+3)
8. A. Ineu	16	8	2	6	29-23	26 (+2)
9. Șimand	16	8	1	7	32-30	25 (-2)
10. Șeitin	16	8	1	7	36-37	25 (+4)
11. Bârzava	16	5	4	7	30-35	19 (-6)
12. Șepreuș	16	6	1	9	32-40	19 (-2)
13. Iratoș	16	6	0	10	24-35	18 (-6)
14. Zărand	16	5	1	0	31-41	16 (-8)
15. Țipari	16	4	1	11	24-53	13 (-11)
16. Semlac	16	2	0	14	17-46	6 (-15)
17. Sânmartin	16	1	3	12	24-57	6 (-18)

● Victoria Zăbrani a fost exclusă din campionat.

COOPERATIVA DE CREDIT
BANCA POPULARĂ
IZVORUL
PUNCT DE LUCRU
UN NOU FEL DE A SPUNE
SUSȚINE-TE, ROMÂNE !

BANCA POPULARĂ IZVORUL

O INVITAȚIE LA MUNCĂ, INOVAȚIE, ECONOMISIRE ȘI ÎNCREDERE ÎN PROPRIILE FORȚE

Dl. ALEXANDRU VĂLEAN directorul sucursalei Arad, prezintă în continuare Banca Populară Izvorul.

– De unde provin mijloacele financiare și fondurile băncii?

– Mijloacele financiare provin din părțile sociale, vărsate de acționari, taxele de înscriere, profitul realizat, alte mijloace din contribuțiile cooperativei la fondurile speciale, taxe de arbitraj, plusuri de valori constatate cu ocazia inventarierii patrimoniului etc.

Fondurile Băncii Populare Izvorul sunt fondul de dezvoltare, fondul de rezervă, fondul de risc, părțile sociale, fonduri mutuale, alte fonduri de natură statutară aprobate de Adunarea Generală.

– Pe ce se bazează Banca Populară Izvorul?

– Banca noastră este o invitație la muncă, inovație, economisire și încredere în propriile forțe ca fiind sursele firești și legitime ale drepturilor la proprietate și la prosperitate materială. **Munca, inovația și efortul de economisire fac parte din categoria valorilor supreme ale lumii moderne.**

– Mai exact ce înseamnă acest lucru?

– Capacitatea de muncă, inovație și spiritul de economie sunt inegal distribuite în masa populației, la fel de inegal fiind distribuite și bunăstarea și prosperitatea. Datoria statutului național nu este aceea de a egaliza nivelul de bunăstare și prosperitate a cetățenilor săi, ci aceea de a crea fiecăruia șansa de a le cuceri. Noi oferim această șansă fiecărui cetățean care devine acționar al Băncii Populare Izvorul. Banca, realizează mediul economic social și moral prielnic pentru împlinirea acestui deziderat.

– Cine conduce la nivel național Banca Populară Izvorul?

– Director general este eminentul economist dr. Constantin Cojocaru, cunoscut românilor ca fiind autorul „variației de privatizare Cojocaru" a cărei esență constă în apărarea dreptului românilor la proprietate și prosperitate.

Profilul moral al mentorului nostru, a atras și atrage încrederea unui mare număr de români care au devenit sau vor deveni acționari ai Băncii Populare Izvorul.

ȘERBAN POPESCU
(974272)

COOPERATIVA DE CREDIT
BANCA POPULARĂ
IZVORUL
PUNCT DE LUCRU
UN NOU FEL DE A SPUNE
SUSȚINE-TE, ROMÂNE !

PYROSTOP
Arad, str. Banu Mărăcine nr. 1; tel. 057/233281; 094/525048

VĂ OFERĂ LA CELE MAI MICI PREȚURI:

- sisteme de alarmă antiefracție și antiincendii
- sisteme de televiziune în circuit închis alb/negru și color
- sisteme de interfonie și videointerfonie
- jaluzele orizontale din lamele colorate de aluminiu import
- jaluzele verticale din benzi textile de diferite calități și culori
- uși pliante din material plastic
- folie colorată, reflectorizantă și pentru securizare geam
- geamuri TERMOPAN
- tapet și pardoseală din plută (WICANDERS-Portugalia)

SUPRAVEGHERE PERMANENTĂ ȘI INTERVENȚII RAPIDE ÎN CAZ DE ALARMĂ PRIN DISPECERATELE COMPUTERIZATE CARE FUNCȚIONEAZĂ LA SEDIUL ARCONS SECURITY ȘI AL POMPIERILOR.

Căutăm reprezentanți în orașele județului Arad. (c.b.)

DORIȚI O TÂMPLĂRIE MODERNĂ PENTRU CASA DVS.?

◆ *Preferați ca această tâmplărie PVC cu sticlă termopan să fie de calitate și din import?*

Apelați la:

EXCLUSIV AL-PLAST

■ Casa dvs. poate avea de astăzi:

UȘI, FERESTRE CU STICLĂ TERMOPAN!

Arad, str. Pădurii nr. 91A, tel. 210280

AICI TOTUL ESTE IEFTIN ȘI DE O CALITATE DEOSEBITĂ!

ÎNCERCAȚI!

(973755)

România, Judecătoria Ch. Criș nr. 88/99

În baza adresei nr. 88/1999 a Judecătoriei Chișineu Criș se publică spre cunoștința generală că în ziua de 23.XI.1999, orele 12,00, se va vinde la licitație publică în oraș Ch. Criș, jud. Arad, Str. Înfrățirii, nr. 87, averea imobiliară a CAPUCEAN CORNELIA, Loc. Șimand, nr. 1171 care se compune din CASĂ LOCUIT + ANEXE în suprafață de 2800 mp în valoare de 88.125.000 lei.

Relații suplimentare la sediul judecătoriei Chișineu Criș executor judecătoresc și Primăria Șimand.

(4114750)

Angajăm persoană pentru analiza și calculația costurilor de producție

Condiții: - studii superioare (inginer în domeniul textile, economist)
- experiența în domeniul textil
- cunoscător limba engleză.

Informații suplimentare la telefon: 25.05.05. (974264)

LINFLEUR ROM
Anunță

ÎNCEPEREA SELECTĂRII PERSONALULUI MUNCITOR cu data de 15 noiembrie 1999, la sediul societății ARNETTA ROM din Arad, str. Independenței nr. 3.

Condiții:
- de preferință femei, cu experiență în confecții textile
- vârstă max. 40 ani
- cunoștințe pentru mașini triplok, simplă, UBERDEK, butonieră, aplicat nasture.
- școala minimă 8 clase

Informații suplimentare la telefon: 289244.

(9744249)

BIROTICA
Leximis
Splaiul Gen. Gh. Magheru BL329B (Micălaca)
Tel./Fax: 057/270111; 270100, Arad

Comrace Elite

Intel Pentium III 450 MHz
512KB/100MHz
64MB PC-100 SDRAM
10,2 GB Ultra ATA
8MB 3D AGPz
15" ADI ProVista E44 Digital
48xCD-ROM drive
3D PCI SoundPro card
JaZZ J-2106
Fast Ethernet 100/10 PnP UPT

Microsoft Windows 98 sec. Ed.
Microsoft Internet Explorer 5.0
AntiVirus RAV 7
Microsoft Office 2000 SB
preinstalat, cu licența de utilizare
ATX platform, chipset Intel BX
Case Minitower 230W ATX
FDD 3,5"-1,44
Keyboard W98 romanian-euro
Mouse 3 but.+pad

Garanție 36 luni
Prețul nu conține TVA

PREȚ USD
1227

BTR mai aproape de tine

Pentru a veni în întâmpinarea clienților săi,
din 17 noiembrie 1999 Banca Turco Română sosește și în Arad.

BTR Sucursala Arad: Piața Avram Iancu nr.13, Tel.: (057)-254.844, (057)-214.422
Fax: (057)-254.400

BTR
O atitudine diferită
www.btr.ro

SOCOM CRIȘUL - INEU,

str. Rahovei, nr. 12, tel. 511486

1. Organizează licitație pentru închirierea următoarelor spații comerciale:
- Ineu - str. Republicii 45-47 - 73 mp.
- Ineu - str. Dunării 5 A - 67 mp
- Ineu - str. Republicii 44 - 21 mp

Data licitației: 19.11.1999, ora 10,00. În caz de neadjudecare se va organiza etapa a II-a la 23.11.99, etapa a III-a la 26.11.99.

2. Angajează - contabil șef
Condiții: studii economice superioare, vechime cel puțin 5 ani.
Informații la sediul societății.

(chit. 2055848 Ag. Ineu)

DIRECȚIA REGIONALĂ DE POȘTĂ TIMIȘOARA

B-dul Revoluției nr. 2

Organizează în fiecare zi de vineri de la ora 10,00 la sediu, vânzarea prin licitație publică deschisă a două autovehicule tip ROMAN 8120, un autovehicul tip ARO 320 și un autovehicul tip DACIA 1310.

Relațiile privind autovehiculele și condițiile de participare se pot obține la telefon 056/199416 și 056/191999 Serviciul Mijloace Tehnice.

S.C. ROLAND PLUS S.R.L.

ARAD, STR. ANDREI ȘAGUNA NR. 38, TEL. 257323

VINDE:
- uși metalice (uși blindate) pentru apartamente;
- gresie, faianță import Spania, Italia, Iugoslavia;
- parchet, fag, stejar, carpen, tei;
- calorifere de aluminiu - "Global" import Italia;
- aplice tavan;
- adeziv pentru gresie, faianță;
- șapă autonivelantă;
- glet - interior și exterior;
- lambriuri și elemente de gard.

Program: Luni - Vineri: 9-17; Sâmbătă: 9-12

(974021)

INTERNATIONAL COMPUTER SCHOOL ARAD
și FUNDAȚIA ROMÂNO - ELVEȚIANĂ
"ENTREPRENGURSHIP FREE"

Vă oferă cursuri:

- OPERATOR CALCULATOR
- LIMBA ENGLEZĂ
- CONTABILITATE TEORETICĂ ȘI COMPUTERIZATĂ
- RELAȚII CU PUBLICUL
- AGENT DE VÂNZĂRI

Diplome avizate de Ministerul Educației Naționale.
Suport de curs. Know-how elvețian. Plata în 4 rate.

P-ța Sporturilor bl. 25 parter (IIRUC S.A.) sau la telefon 23.03.09, zilnic orele 8,00 - 20,00

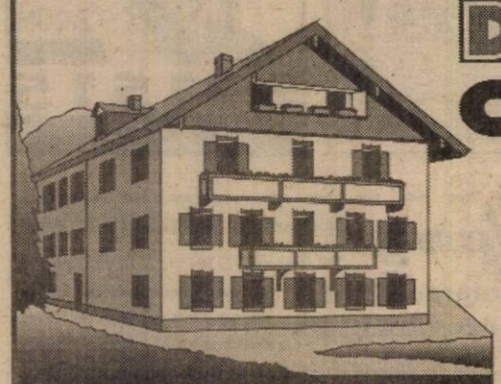

DEPOZITUL CONSTRUCTION HOUSE

Arad, str. Pădurii nr. 49, tel.:254457

VINDE DIN STOC LA PREȚURI DE DEPOZIT!

❑UȘI METALICE (UȘI BLINDATE) ❑Tablă zincată ❑Oțel beton ❑P.C. ❑Placaj ❑PFL ❑PAL ❑BINALE (uși, ferestre - peste 20 modele) ❑Podele și lambriuri din brad ❑Parchet - fag ❑CAHLE TERACOTĂ (mecanice și manuale) ❑Cărămidă șamotă ❑ȚIGLĂ - Târnăveni ❑Plăci azbociment ❑Bitum ❑Carton asfaltat ❑Carbid ❑Electrozi

Ofertă specială:
- MARMORĂ import
- RIGIPS import
- VATĂ MINERALĂ import

PROGRAM:
LUNI-VINERI 8.00-17.00
SÂMBĂTĂ: 8.00-12.00

VIZITÂND DEPOZITUL NOSTRU VĂ PUTEȚI CONSTRUI O CASĂ LA UN PREȚ ACCESIBIL

(570457)

S.C. COMINEX NEMETALIFERE S.A. CLUJ

cu sediul în **Cluj-Napoca, str. Horia nr. 78**, organizează licitație publică cu strigare, conform Legii nr. 99/1999 și H.G. nr. 450/1999 privind privatizarea societăților comerciale, pentru vânzarea următoarelor active:

1. Denumirea activului:	**SPAȚIU PRODUCTIV MOCREA - INEU**
Obiect de activitate:	spații productive, depozite
Adresa activului:	com. Mocrea, jud. Arad
Prețul de pornire:	500.000.000 lei
Taxa de participare/costul dosarului de prezentare	2.000.000 lei/300.000 lei
2. Denumirea activului:	**INCINTĂ CARIERĂ MINIȘ - BARZAVIȚA I.**
Obiect de activitate:	exploatarea diatomitei
Adresa activului:	com. Tăuți, jud. Arad
Prețul de pornire:	350.000.000 lei
Taxa de participare/costul dosarului de prezentare:	2.000.000 lei/300.000 lei

Activele nu includ și terenul aferent.
La prețul de adjudecare se adaugă T.V.A. suportată de către cumpărători.
Licitația va avea loc în zilele de **29-30 noiembrie 1999**, la sediul S.C. COMINEX NEMETALIFERE S.A. Cluj, după cum urmează:

- **pentru activul „Spațiu productiv Mocrea-Ineu": 29.11.1999, ora 14,00**
- **pentru activul „Incintă carieră Miniș I": 30.11.1999, ora 9,00**

În caz de neadjudecare la prima ședință se va organiza cea de a doua ședință a licitației în zilele de 6 și 7 decembrie 1999, în aceeași succesiune ca și la prima ședință, în același loc.
Dosarele de prezentare a activelor pot fi procurate, contra cost, zilnic de la sediul societății comerciale între orele 8,00-14,00, la prețurile care au fost indicate în prezentul anunț.
Alte relații pentru activele ce urmează a fi vândute se pot obține la sediul societății de la dl. Moga Vladimir, telefon 064-130.360 sau 064-134.288/107.
Pentru participarea la licitație, ofertanții vor depune la sediul societății, până în ziua licitației, la ora 8,00, documentele prevăzute de legislația în vigoare, precum și dovada achitării contravalorii dosarului de prezentare.
Participanții la licitație vor depune la casieria societății sau în contul 25.11.00.90.20.30.103 deschis la Banca Română de Dezvoltare - Filiala Cluj, taxa de participare indicată mai sus, pentru fiecare activ în parte și vor face dovada consemnării la dispoziția societății comerciale vânzătoare a garanției de 3% din prețul de pornire a licitației pentru fiecare activ.
Valoarea terenului aferent activelor nu este inclus în prețul de pornire, urmând ca acesta să fie vândut cumpărătorului, conform prevederilor al. 4. 13, art. 26, din H.G. nr. 450/1999. (974274)

ROMANA SRL

NOU

Arad str.Eroul Necunoscut nr.25 tel/fax:281.170
Arad str.Clujului-Bl.74 B parter tel:277.979
Chișineu Criș str.Înfrățirii nr.92

ORAR zilnic 9-17 sâmbăta 9-13

GRESIE FAIANTA, obiecte sanitare

GRESIE GLAZURATĂ PENTRU INTERIOR SI EXTERIOR
Grupa de uzura abraziva IV (trafic - intens)
Rezistenta la îngheț : conform ISO 10545-12

la preț de producător, de la

MONDIAL S.A. ■ LUGOJ ■ O INTREPRINDERE Villeroy & Boch 1748

(974021)

MINISTERUL FINANȚELOR
D.G.F.P.C.F.S. a jud. ARAD
CIRCUMSCRIPȚIA FISCALĂ ȘI
TREZORERIA ORAȘULUI CH. CRIȘ

În temeiul art. 55 din O.G. nr. 11/1996; privind executarea silită a creanțelor bugetare se face cunoscut prin prezența că în ziua de 25 nov. 1999, ora 10,00 în localitatea Chișineu Criș, str. Gării nr. 42 se vor vinde prin licitație publică următoarele bunuri, proprietatea S.C ARLEFRUCT S.A., dosar de executare silită nr. 6/1999:

1. Gem de piersică	820 gr.preț/buc. 20813 lei 2500 buc.
2. Gem asortat	1000 gr.preț/buc. 22692 lei 2500 buc.
3. Tocană de legume	1/1 " " 16653 lei 5000 buc.
4. Concentrator pastă tomate	1 buc. preț 110.000.000 lei nr.inv.3394
5. Linia Nebus	1 buc. 80.000.000 lei nr.inv.3725
6. Linia Sucro, suc roșii	preț 60.000.000 lei nr.inv.3391

Informații la telefon nr. 523053
(974270)

Se convoacă pentru 02.12.1999 ora 10,00, la sediul SC Romania Combi SA din Arad, Str. N. Bălcescu nr. 22, ședința extraordinară a Adunării Generale a acționarilor acestei societăți, având pe ordinea de zi:

1. Aprobarea bilanțului contabil și a contului de profit și pierderi la 30.09.1999 cu ocazia fuziunii societăților SC Romania Combi și SC Combi Spedition S.A.
2. Raportul comisiei de cenzori
3. Diverse.
(4808553)

DIRECȚIA GENERALĂ DE MUNCĂ ȘI PROTECȚIE SOCIALĂ A JUD. ARAD

anunță că în data de 30.11.1999 va avea loc o licitație publică pentru vânzarea următoarelor bunuri mobile care au fost sechestrate de la S.C. Cotul Morii Ineu:

3 buc tractoare U 650
1 buc. ifron
2 buc. remorcă RM2
1 buc. remorcă 7RBA

Licitația va avea loc la sediul societății situat în Ineu, str. S. Bărnuțiu nr. 1, începând cu ora 11.
Eventualele informații se pot obține la sediul D.G.M.P.S. Arad, Oficiul Juridic sau la telefon 280178 int. 118. (974273)

S. C. STRUNG S.A. LIPOVA

CU SEDIUL ÎN LIPOVA, CALEA TIMIȘORII NR. 109 ÎN CONFORMITATE CU LEGEA 31/1990 REPUBLICATĂ, CONSILIUL DE ADMINISTRAȚIE AL S.C. STRUNG S.A. LIPOVA CONVOACĂ A.G.A. ORDINARĂ PENTRU DATA DE 03.12.1999.

PREȘEDINTE CONSILIU DE ADMINISTRAȚIE
ING. MARC IOAN
(Agenția Lipova)

Magazinul de vopsele TOTAL BAU

VINDE LA CELE MAI MICI PREȚURI VOPSELE, UNELTE ȘI ACCESORII DE VOPSIT DIN IMPORT

- **vopsele lavabile pentru fațade și interior, 800 nuanțe (HERA, SUPRALUX TILATEX, LIMIT, MODAKRIL)**
- **Vopsele pentru lemn și metal superluciase - 1000 nuanțe;**
- **Baițuri, lacuri, chituri, grunduri**

VAPOREX (soluție pentru pereți cu igrasie)

OFERTA LUNII :

DISZPERZIT TITAN - 25 kg - 300.000 lei
Arad, str. Lucian Blaga nr. 19 (fost Miron Constantinescu)
TELEFON 210676;
PROGRAM ZILNIC 8,30-16,30; SÂMBĂTĂ 9,00-12,00 (658988)

S.C. VINALCOOL S.A. ARAD

CONVOCARE

Se convoacă Adunarea Generală Extraordinară a Acționarilor de la SC Vinalcool S.A. Arad, pentru data de 3.12.1999 orele 10,00 la sediul său din Calea Timișorii nr. 30 cu următoarea

ORDINE DE ZI

1. Aprobarea programului de restructurare a societății
2. Diverse.

În cazul neîndeplinirii cvorumului necesar Adunarea va fi reprogramată pentru data de 4.12.1999 la aceeași oră și în același loc.

Informații la telefon 286183.
CONSILIUL DE ADMINISTRAȚIE (974276)

S.C. COMAGRO VEST S.A.

Prestează servicii de
CONDIȚIONARE ȘI DEPOZITARE
a porumbului la
SILOZ F.N.C. ARAD, str. Câmpul Liniștii
Tarife avantajoase și posibilități de valorificare a mărfii
INFORMAȚII LA
TELEFON: 255270; 270790 (659298)

ULTIMELE LOCURI LIBERE PENTRU EXCURSIA DE STUDII ÎN AMERICA!

O ȘANSĂ UNICĂ PENTRU ELEVI:
CRĂCIUN '99 & REVELION '2000 ÎN ARIZONA - SUA.

CENTER FOR CULTURAL INTERCHANGES, ÎN URMA EXTRAORDINARULUI SUCCES CU ELEVII ARĂDENI DIN VARA 1999 PROPUNE O NOUĂ VACANȚĂ DE IARNĂ DE VIS: PENTRU ELEVII ÎNTRE 12 ȘI 19 ANI, EXCURSIE DE STUDII (12 ORE ENGLEZĂ SĂPTĂMÂNAL) CAZAREA ÎN FAMILII AMERICANE, VIZITAREA MARELUI CANION COLORADO, STUDIOURILE TUXON, ZONA PHOENIX, UNIVERSITĂȚI ȘI COLEGII AMERICANE, MAREA SURPRIZĂ: CRĂCIUNUL ȘI REVELIONUL '2000 ÎN STIL AMERICAN! EXPERIENȚĂ UNICĂ ȘI ULTIMA OFERTĂ DE LOCURI LIBERE.

TELEFON: 221856, 094-510463 (4114745)

ANUNȚ

Casa Teritorială a Cooperativelor de Credit, prin agențiile sale din Arad, acordă împrumuturi pe perioade de până la 24 luni, cu dobândă medie de 35% /an.

Informații la telefon: **C.T.C.C. Arad: 057-254884**
Agenția Mureșul: 231968
Agenția Aradul Nou: 286195
Agenția Vladimirescu: 514124
Agenția Micălaca: 251561
(974275)

S.C. HO&HO TRADE S.R.L.

Program zilnic: 10 - 17
Duminica închis

ACHIZIȚIONĂM ȘI VINDEM STICLE, BORCANE ȘI LĂZI P.V.C.

Orice tip sau cantitate
Tel. 279739, 094813342
Str. Crinului nr. 2 colț cu Iuliu Maniu
(vizavi de restaurantul FLORA)
(974038)

La cel mai mic tarif din Arad

TAXI GLOBAL

Tel: 945; 23.00.00

1950 lei/km

ANGAJEZ
cu convenție de colaborare
TAXIMETRIȘTI
cu mașini proprii, echipate cu stații de emisie-recepție.
(c.b.)

CITY-TAXI

CITY-TAXI ARAD într-o nouă formulă managerială **angajează șoferi** cu mașină proprie pentru activitatea de taximetrie, acordând multiple facilități (parcări gratuite, spălări auto gratuite), fără obligația de a efectua comisioane și protocoale diverse).

SPĂLĂTORIE AUTO NON STOP

Vă așteptăm la sediul SC ARCO CITY S.A. din str. Pădurii nr. 43, telefon 252024, 252026, 252028.

VÂNZĂRI APARTAMENTE O CAMERA

Ocazie! 8.000 DM, apartament 1 cameră, balcon închis, îmbunătățiri, Micălaca. Telefon 210255. (34889)

Vând garsonieră, zona 300, parter înalt, 7.500 DM. Telefon 270834. (35457)

Vând garsonieră cf. I, Grădiște, et. III. Telefon 237065, 461529. (34708)

Vând garsonieră confort I, parter, zona Confecții. Telefon 094.610.513. (35421)

Vând apartament 1 cameră, confort I, parchet, faianță, UTA. Telefon 270872. (34921)

Vând garsonieră confort I, str. Abrud, ne(mobilată). Telefon 289638; 092.232.265. (35463)

Vând garsonieră confort I, îmbunătățită; bloc 607, Micălaca. Telefon 211190; 094.623.430. (35440)

Vând garsonieră confort III, Calea Romanilor. Telefon 267320. (35490)

Vând garsonieră (schimb cu apartament 2 camere plus diferență), numai în Micălaca. Telefon 262454. (35507)

Vând garsonieră zona Romanilor confort III, proaspăt renovată, 5.700 DM. Telefon 223392. (35517)

Vând garsonieră confort I, îmbunătățită, zonă Micălaca; preț convenabil. Telefon 282460; 092.728.479. (35528)

Vând urgent garsonieră îmbunătățită, zona Miorița, 7.500 DM. Telefon 210555. (35575)

Vând garsonieră cf. I, et. I, îmbunătățită, Micălaca, 10.500 DM. Telefon 210366, 094 245 572. (35632)

VÂNZĂRI APARTAMENTE DOUĂ CAMERE

Vând apartament 2 camere, centru, str. Călimănești, et. 1/4, suprafață mare, 29.000 DM, negociabil. Telefon 235784, 092 308 400. (34848)

Vând apartament 2 camere, Micălaca, zona III, et. 4/4, acoperiș țiglă, decomandat, îmbunătățit, 18.000 DM. Telefon 235784, 092 308 400. (34848)

Vând apartament 2 camere, Vlaicu, 9.800 DM. Telefon 270856. (35457)

Ocazie! Vând apartament 2 camere, zona 300, parchet, faianță, gresie, ușă schimbată; 14.000 DM. Telefon 270856. (35580)

Vând apartament 2 camere, zona UTA, 10.000 DM. Telefon 277412. (35640)

Vând urgent apartament 2 camere, decomandat, et. I, str. Piața Spitalului bl. 5, sc. C, ap. 3. Telefon 233146 și 094.513.335. (35076)

Ocazie! 15.500 DM, apartament 2 camere, decomandate, Vlaicu. Telefon 210555. (34889)

Vând apartament 2 camere, etaj I, parchetat, balcon închis, bloc contorizat, Micălaca (lângă restaurant „Orizont"). Telefon 245115, orele 17-23. (35154)

Vând apartament 2 camere, semidecomandat, Calea Romanilor. Telefon 210358. (35394)

Vând apartament 2 camere, confort II, Fortuna, parter, canalizare separată, îmbunătățit, contorizat, zonă liniștită. Telefon 057/242579; 094.698.567. (35402)

Vând apartament 2 camere Vlaicu, 8.500 DM. Telefon 247752, după ora 17. (35416)

Vând apartament 2 camere, Vlaicu, la numai 10.000 DM. Telefon 270872. (34921)

Vând apartament 2 camere, Alfa în față; 13.500 DM negociabil. Telefon 270856. (35457)

Vând apartament 2 camere, faianțat, gresiat, balcon închis; preț negociabil. Telefon 269213. (35444)

Vând urgent apartament 2 camere, vagon, Piața Gării, neâmbunătățit; etaj IV. Telefon 280107; 252839. (35424)

Vând apartament 2 camere, central, etaj I, cu garaj. Telefon 092.579.044. (35390)

Vând apartament 2 camere amenajat stil occidental, zona gării; preț 33.000 DM. Telefon 094.160.581. (35503)

Vând sau închiriez apartament 2 camere. Informații telefon 094.124.318. (35479)

Vând avantajos apartament central bloc, etaj 4/4, 2 camere. Telefon 210928. (35472)

Vând apartament 2 camere în Vlaicu, etaj I/IV, toate dotările + garaj; 14.000 DM. Telefon 232285. (35504)

Vând apartament 2 camere, etaj II, cartier Micălaca, bucătărie - gresie, faianță, hol - gresie, baie - faianță, ușă stejar, nouă; după ora 16. Telefon 262658, urgent. (35438)

Vând (schimb) urgent apartament 2 camere, zona Scării-șoarei, cu 1 cameră. Telefon 243498. (35511)

Vând apartament 2 camere, decomandat, etaj I, zona Banc Post. Telefon 092.852.090. (35537)

Vând urgent apartament 2 camere, Aradul Nou; 9.000 DM. Telefon 288243. (35547)

Vând apartament 2 camere mari, zona Confecții, bloc 12, 10.000 DM. Telefon 092.295. 340. (35571)

Vând apartament 2 camere, Micălaca, 9.000 DM. Telefon 210366, 094 245 572. (35632)

Vând apartament 2 camere, Vlaicu, 9.000 DM. Telefon 210366, 094 245 572. (35632)

VÂNZĂRI APARTAMENTE TREI CAMERE

Vând 2 apartamente, ultracentral, (160, 140 mp) cu posibilități pentru sediu firmă. Telefon 092.227.450. (35293)

Vând apartament 3 camere, Iuliu Maniu; îmbunătățit. Telefon 253326. (34921)

Vând apartament ultracentral 3 camere, dependințe, parter, telefon, Legea 112. Telefon 233230. (35425)

Ocazie! Vând apartament 3 camere, decomandat parter, Alfa; 14.000 DM. Telefon 094.156.200. (35499)

Vând apartament 3 camere, Micălaca, zona 500. Informații telefon 258753. (35567)

Vând apartament 3 camere, decomandat, îmbunătățit, Micălaca, contorizat. Telefon 093. 280.636. (35570)

Vând apartament 3 camere, central, 110 mp, garaj,, curte (I. Antonescu), informativ 60.000 DM. Telefon 251602. (35576)

VÂNZĂRI APARTAMENTE PATRU-CINCI CAMERE

Vând urgent apartament 4 camere, decomandat, et. I, aranjat occidental, zonă liniștită, 2 balcoane închise, bl. 715, contorizat, preț negociabil. Telefon 094 661 161. (35226)

Ocazie unică! Vând apartament 4 camere, Micălaca, et. 6/6, 14.000 DM. Telefon 263578. (35253)

Vând apartament 4 camere, zona gării, contorizat. Telefon 223552. (35358)

Vând apartament 4 camere, toate îmbunătățirile, zona 300, Malul Mureșului și garaj autorizat. Telefon 259891. (35494)

VÂNZĂRI CASE

Vând casă 4 camere, încălzire centrală, în Vladimirescu, zonă centrală, cuptor pentru patiserie german, preț negociabil. Telefon 514207. (34546)

Vând în Batania (Ungaria, județul Békés), casă particulară, confort, telefon, anexe gospodărești, grădină, str. Damjanich, nr. 83; 32.000 DM. Telefon 0036/0668-457-142, sau la adresă. (35145)

OCAZIE! VÂND CASĂ toate utilitățile, suprafața 900 mp. Telefon 092.239.471; 256543 - până la ora 16. (35610)

Vând casă central, parter - privatizat; etaj - apartament. Telefon 234862. (35181)

Ocazie! Vând casă în Zăbrani, grădină 4.000 mp + spațiu comercial + brutărie sau schimb cu apartament + diferență. Informații Șagu, telefon 167, nr. 466. (35219)

Vând casă cu grădină mare, localitatea Zimand Cuz nr. 112. (35012)

Vând casă cu curte, 400 mp, mobilier. Telefon 092 599 416. (35277)

Vând casă 3 camere, curte, grădină mică. Telefon 270854. (35037)

Vând o vilă pe str. Trimfului nr. 6, imediat ocupabilă, 3 dormitoare, salon, 2 băi, bucătărie, antreuri și terasă închisă. Telefon 210338, 092 811 149. (34907)

Vând casă din cărămidă (anexe), comuna Nădab, jud. Arad. Telefon Arad 249591, între orele 10-17. (35090)

Vând casă Iratoșu, șoșea, racord apă, grădină mare. Telefon 258177. (35396)

Vând în localitatea Turnu, casă cu grădină lângă șoseaua principală. Informații telefon 533060. (35460)

Vând casă în Sânmartin, 4 camere, baie, anexe+grădină (sau) schimb cu apartament; variante. Telefon 094.566.209. (35442)

Vând casă mare și grădină, sat Nadăș, nr. 115 și sălaș mare, aproape de sat. Telefon 276125; 094.600.332. (35121)

Vând jumătate casă, 3 camere, casă mai mică, anexe, grădină 3680 mp + 3 ha pământ, comuna Șilindia, nr. 374; 7.000 DM, Telefon 259245, Arad. (35448)

Vând urgent casă cu grădină în Mândruloc. Informații telefon 561702 și 562132. (35418)

Vând în rate casă 5 camere și teren intravilan 1500 mp, în Grădiște. Telefon 276419; 237794. (35526)

Vând casă + loc de casă în Pârneava. Telefon 210373. (35565)

Vând (schimb) casă Chișineu Criș, str. Plevna, nr. 6, cu apartament Arad. Telefon 266987. (35577)

VÂNZĂRI TERENURI

Vând 2,5 ha pământ și 1 ha pădure. Telefon 057 - 464908. (35442)

Vând 3 ha pământ în Pecica, preț convenabil. Telefon 244286, după ora 16. (35400)

Vând 1800 mp teren intravilan în Sucetate, 11 DM/mp. Telefon 092.579.044. (35390)

Vând 7 ha de pământ pe drumul Iratoșului lângă pășune (ofer în arendă 8 ha pământ pe drumul Iratoșului la km 13). Telefon 232470 după ora 14. (35501)

Vând 2,15 ha teren arabil în Zimand Cuz. Telefon 238897. (35525)

VÂNZĂRI AUTO

Vând Peugeot 406 TD, an 1996, Full Option, înscris persoană fizică; BMW 318, Md.1982, neînmatriculat. Telefon 057/212076 sau 092.989.127. (35419)

Vând FORD ORION, an 1985, înmatriculat fundație, preț rezonabil. Telefon 264240; 270729; 094.799.979. (31939)

Vând convenabil Dacia 0 km, orice model, livrare imediată. Telefon 094.391.896. (34618)

Vând VW Transporter 2,4 Diesel, an 1991, preț 15.000 DM. Telefon 258482 sau 094.819. 906. (35518)

Vând Dacii 0 km, noi, orice tip. Telefon 094 157 830. (33801)

Vând avantajos ANVELOPE auto noi și folosite, de camion, diametru: 17,5; ARO, Jeep 15,16; autoturisme 12, 13, 14, 15, 16, 17 țoli. Telefon 259339; 563027. (4113081)

Vând Renault 21 Nevada, 1991, benzină, injecție. Telefon 094 698 849; 279651. (35027)

Vând urgent TV 35. Relații la Vârfurile, familia Miclean, telefon 188. (35251)

Vând tractor U-650 cu plug, stare bună. Telefon 092.479.339. (35215)

Vând Mercedes 250 Diesel, an fabricație septembrie 1992, înmatriculat persoană fizică, în stare excelentă, alarmă, jenți Al, central. Telefon 094 616 315. (35345)

Vând Mercedes 350 TD și Toyota Land Cruyser TD. Telefon 092 227 450. (35293)

Vând (schimb) Ford Sierra CLX motor 1,8 Turbo Diesel, consum 5,5 %, an 1991, preț 9.200 DM, negociabil, urgent. Telefon 258482 sau 094.819906. (35370)

Vând Opel Rekord Combi, înmatriculat, fabricație 1979, 2.000 DM. Telefon 266657. (35372)

Vând tractor L-445 U, stare perfectă de funcționare, localitatea Semlac nr. 851. (35389)

Vând Opel Astra 1,7 TDI, Euro II, neînregistrat. Telefon 231215; 094.797.828. (35434)

Vând Fiat Uno Diesel, fabricație 1986, 3.500 DM, negociabil. Telefon 094.801.326. (35453)

Vând Oltcit Club 11 R, stare bună, 1.100 DM negociabil. Telefon 094.929.799. (35586)

Vând Dacia '90; 2.600 DM negociabil. Telefon 238425. (34550)

Vând urgent Renault 19X35, an de fabricație 1994; 117.000 km rulați; 12.000 DM. Telefon 259520. (34900)

Vând automobil mixt marca Mercedes 307 stare bună de funcționare și piese de schimb pentru aceasta. Telefon 259213. (34855)

Vând Opel Ascona Diesel neînmatriculată, talon + caroserie Audi 100, persoană fizică; preț convenabil. Telefon 057 - 464908. (35442)

Vând VW Passat Diesel, an fabricație 1983, preț 1.800 DM negociabil; Aradul Nou, str. Armoniei, nr. 1/C. (35432)

Vând Dacia Breck, an 1988, 2.200 DM și Dacia 1310, an 1992, 2.600 DM. Telefon 092.281.508. (35405)

Vând Fiat Ritmo, an 1987, stare bună, 1.800 DM. Telefon 092.281.508. (35408)

Vând Dacia 1310, an 1995, preț 3.400 DM negociabil. Informații telefon 231- Beliu sau 420591, între orele 7.16. (3042235)

Vând Opel Ascona, an 1984, 3.000 DM negociabil. Telefon 253000 orele 8-16. (35443)

Vând Renault 18 TL + CIV, preț 1.400 DM și talon Volskwagen 1300 cmc (broscuță). Informații telefon 234884. (35465)

Vând Dacia 1310, an fabricație 1988, preț 1.500 DM; necesită reparații în valoare de 200 DM. Telefon 475184. (35468)

Vând BMW 316 i, toate opțiunile, înmatriculat. Telefon 094. 517.764. (35470)

Vând Dacia 1300 sport, stare perfectă, 1984, CIV, numere noi; 1.500 DM. Telefon 232285. (35504)

Vând 2 tractoare U 650; Ford Scorpio D. Telefon 094.522.567 după ora 19 sau localitatea Răpsig, nr. 237. (4112502)

Vând auto tractor Scania motor 360 CP Full Spoiler Rol Bar înmatriculat; preț 31.000 DM. Telefon 094.274.127. (35485)

Vând tractor U 650, stare bună, 29.000.000 lei negociabil. Telefon 094.893.913. (35484)

Vân Ford Fiesta, an 1993 Euro II, benzină, preț 3.600 DM negociabil. Telefon 092.413.147. (35473)

Vând ARO 244 stare foarte bună, 3.800 DM negociabil. Telefon 094.893.913. (35484)

Ocazie! Vând 2 Dacii 1300, an 1976 și 1978, CIV, persoană fizică, perfectă stare de funcționare, 1.200 DM/bucata. Informații telefon 421058. (3042237)

Vând Dacia,1310, 1986, 2.000 DM negociabil. Telefon 258616. (35509)

Vând Dacia 1310, fabricație 1985, 1.800 DM negociabil. Telefon 277437 orele 19-23. (35515)

Vând Dacia 1310, 1998 noiembrie, 13.500 km reali, stare impecabilă, 4.500 DM negociabil. Telefon 094.253.955; 257999. (35521)

Vând remorcă carosată, stare foarte bună, preț 2.500 DM. Telefon 094.897.428 sau 094. 843.759. (35523)

Vând Dacia 1310 cu elemente CN, stare foarte bună, an 1985, preț negociabil și Dacia 1310, an 1978, stare foarte bună, preț 1.400 DM. Localitatea Almaș, telefon 224. (5213493)

Vând ARO 243 și Dacia 1300, remorcă, localitatea Zărand, nr, 347, Arad. (35555)

Vând Ford Fiesta capacitate 1600 cmc și combină recoltat păioase. Informații Pâncota, telefon 466512. (526678)

Vând Ford Scorpio benzină, injecție, 1993 cmc, înmatriculat stare perfectă, adus de 1,5 ani în țară, 5.800 DM negociabil. Telefon 251602. (35576)

Vând Dacia, an 1985, proaspăt vopsită, preț 1650 DM. Telefon 514167. (35601)

Vând ARO 243 Diesel, CIV, numere noi, stare perfectă; preț avantajos. Telefon 057 - 461222. (35602)

Vând urgent Citroen Saxo TD nou, 1999, preț negociabil sau accept variante. Telefon 092. 483.150; 092.245.500. (35605)

Vând camionetă Mercedes Diesel 3,5 tone, înscrisă persoană fizică, stare perfectă, piese schimb; urgent. Telefon 092.483.150; 092.245.500. (35605)

VÂNZĂRI ELECTRO

Vând TV color, 1.000.000 - 2.000.000 lei, garanție 6 luni. Telefon 244904, orele 9-17. (35334)

Vând televizor color, stare bună, 100 DM. Telefon 094840 399. (35634)

Vând TV COLOR en-gros, en-detail, gamă diversificată, prețuri minime; garanție. Telefon 289456; 092.239.242. (35449)

Vând toată gama de telefoane mobile, sigilate. Telefon 094 267 307 sau 094 882 403.

Vând TV stereo, teletext, bandă largă. Telefon 211491. (35316)

Vând ladă frigorifică, stare excepțională. Telefon 211491. (35316)

Vând mașină spălat automată 1.000.000 lei; TV color 930.000 lei; ladă frigorifică 1.400.000 lei, ofer garanție. Telefon 259339; 563027. (4223081)

Vând TV color, deosebite, carcasă plastic. Telefon 259353. (35084)

Vindem o gamă mare TELEVIZOARE COLOR stereo; convenabil. Telefon 280260; 211213, orele 10-20. (35330)

Vând ieftin INSTALAȚII SATELIT și BOXE 50W. Telefon Arad 237471, Ineu 511485. (34571)

Vând telefoane mobile noi, meniu, limba română: Nokia 5110-250 DM; Sony C1-240 DM și altele. Telefon 094.544.832; 092.528.181. (35362)

Vând două televizoare color, noi, teletext, telecomandă, diagonala 51, Daewoo. Informații orele 10-12; 18-22, telefon 288973. (35398)

Vând TV color Philips, Grunding, Nokia, stereo, teletext. Telefon 264004. (35412)

Vând vitrină frigorifică pe orizontală, compartimentată, 180/ 80 cm, 1 an garanție. Telefon 289667. (34661)

Vând frigider, 1 an garanție; plata în rate. Telefon 289667. (34661)

Vând mașină de spălat automată Boch și Privileg, 100 DM în rate, 1 an garanție. Telefon 274118. (34661)

Vând diferite TELECOMENZI pentru televizor (165.000 lei), video, satelit; transformatoare linii. Telefon 092.368.868. (mp)

Vând combină frigorifică 1 an garanție; plata în rate. Telefon 274118. (34661)

Vând CÂNTARE ELECTRONICE și CASE MARCAT FISCALE avizate Ministerul Finanțelor. Telefon 272727. (34781)

Vând mașină de cusut electrică 24 operații. Telefon 266585. (35458)

Vând congelator cu sertare, în rate, 1 an garanție. Telefon 289667. (34661)

Vând TV color 100 DM, 6 luni garanție. Telefon 274118. (34661)

Vând TV color; mașini de spălat; lăzi și combine frigorifice; frigidere, la prețuri avantajoase; între orele 9-17. Telefon 251392. (35493)

Ocazie! Vând ieftin calculator 486 DX2/66 8 Méga memorie (16) HDD 170 până la 500, monitor 14 inch color, preț 180 DM (compatibil windows 95, compatibilitate procesare text). Informații telefon 092.281.515; 252983. (35520)

Vând celulare noi Nokia 3210 și Siemens C25, preț 360 și 240 DM. Telefon 092.509.397. (35539)

Vând combine frigorifice și mașină spălat automată. Telefon 216143. (35574)

Vând combină muzicală Kenwwod nouă, toată digitală, 400 DM negociabil. Telefon 279582. (35558)

VÂNZĂRI DIVERSE

Vând FIER BETON 5700 lei/kg; B.C.A. 600.000 lei/mc, str. Independenței nr. 7, Bujac. Telefon 273785; 092.457.280. (35016)

Vând (închiriez) garaj autorizat, zona Vlaicu-Făt Frumos, 1.200 DM. Telefon 235784, 092 308 400. (35450)

Vând en-gros HAINE second - hand GERMANIA, peste 20 sortimente. Telefon 289456, 092.239.242. (35449)

Vând termotekă Beretta, convectoare instant baie, pe gaz. Telefon 253973. (35578)

Vând: COTURI și BURLANE FUM; PLASĂ GARD zincată, orice dimensiuni; PLASĂ RABITZ și CUIE CONSTRUCȚII, str. Vrabiei nr. 4. Telefon 289997, 094.558.552. (27190)

Vând termotekă Ocean - Beretta, 24 kw, 1.000 DM. Telefon 259854; 094.600.332. (35119)

Vând cazan țuică, nou, 170 litri, motor trifazic 7,5 KW/1440 rotații. Telefon 094.698.849; 279651. (35027)

Vând EUROBOLȚARI TERMOIZOLANȚI cu garanție 300x250x200, la 3.600 eli/bucata; 1 mc - 240.000 lei. Telefon 281491; 092.381.750. (35588)

Vând ouă prepeliță (medicament, reproducție) cu instrucțiuni. Telefon 289966, 248064. (35080)

Vând societate comercială cu activitate „casă de schimb valutar" (modificabilă). Telefon 094 661 161. (35226)

Vând feliator pâine și mașină cornuri. Informații telefon 057-269938. (35237)

Vând două iepe sure 8 ani, localitatea Secusigiu nr. 306, telefon 194. (34998)

Vând LEMNE FOC TĂIATE, orice cantitate, servire promptă. Telefon 214010. (35343)

Vând termotecă gaz, instant baie, bucătărie, calorifere, ofer 1 an garanție. Telefon 092.989. 017. (35368)

Vând sorg (tătarcă), remorcă, bloc motor U-650, cazan încălzire centrală. Informații telefon 461246. (35366)

Vând LEMNE FOC, esență tare, orice cantitate. Telefon 210378. (25280)

Vând stație benzină. Telefon 094/290433. (35393)

Vând vilă în provincie și utilaje de confecții. Telefon 092.592. 685. (35401)

Vând 15 oi țurcane, Pecica. Telefon 468023, după ora 18. (3042168)

(Continuare în pagina 15)

(Urmare din pagina 14)

Vând LEMNE FOC tăiate, esență tare. Telefon 249248. (34972)

Vând canapea piele 3 locuri, 200 DM. Telefon 289667. (34661)

Vând proteză străină pentru picior drept gambă 1/3; preț negociabil. Localitatea Mândruloc, nr. 325. (35095)

Vând plasă sârmă zincată, cantități mari. Telefon 246910. (34679)

Vând dozator de bere, 2 brațe, import Italia + 10 butoaie Arbema; preț deosebit. Telefon 094.600.332. (35121)

Vând bar tip Toplița stare perfectă, Terpe Pavel, Cued, str. Carpini, nr. 316; preț convenabil. (35452)

Vând drujbă Husqvarna 371 după reparație capitală. Telefon 057 - 464908. (35442)

Vând garaj metalic betonat, autorizat, Vlaicu, str. Fluturilor. Telefon 232285. (35504)

Vând cărămidă normală. Telefon 222806. (35516)

Vând termotekă Beretta 1000 DM negociabil, congelator și mobilă bucătărie. Telefon 252313. (35531)

Vând cățel Techel de 5 luni, părinți campioni. Telefon 280147. (35532)

Vând bicicletă bărbați germană, 800.000 lei și CD-Player defect, 200.000 lei. Telefon 286805. (35536)

Vând fermoare, nasturi noi și 2 boxe de 250 W. Telefon 279582. (35557)

Vând cățel rasa ciobănesc americano-canadian (lup alb), 8 săptămâni. Telefon 057 - 461222. (35602)

Vând prin lichidare, locuință, cărți, recamier cu 2 fotolii rotitoare, dulap, bibliotecă, rafturi perete, birou, lămpi și altele. Telefon 280107; 252839. (35424)

Vând navete 1/24 cu sticle tip Pepsi și Prigat. Telefon 257666 orele 9-15. (35626)

CUMPĂRĂRI TERENURI, IMOBILIARE

Doresc să cumpăr teren intravilan, maximum 300 mp (numai zonă centrală). Telefon 092 684 643. (35153)

Cumpăr urgent apartament 2-3 camere. Telefon 270872. (34960)

Cumpăr apartament 2 camere, decomandat, zona UTA sau Micălaca III; ofer 15.000 - 17.000 DM. Telefon 222757. (35535)

Cumpăr teren de 700 și 2000 mp. Telefon 259704; 266300. (35540)

CUMPĂRĂRI AUTO

Cumpăr parbriz față BMW seria 500. Telefon 223961. (35407)

CUMPĂRĂRI DIVERSE

Cumpăr scaun stomatologic. Ofertă telefon 280281.

Cumpărăm orz, grâu furajer, orzoaică, porumb, recolta 1999, plata la ridicare. Telefon 065/163885; 094.789.037. (0974228)

Cumpăr porumb boabe și știuleți, plata la recepție. Telefon 094 784 568. (34894)

Cumpăr tablouri vechi pe ulei și candelabre alamă, model deosebit. Telefon 280567, 092344808. (35362)

Cumpăr porumb și grâu. Telefon 094.772.259. (35234)

Cumpăr sticle de bere. Informații zilnic orele 8-16. Telefon 280695. (35430)

CERERI ȘI OFERTE DE SERVICII

SOCIETATE COMERCIALĂ angajează OSPĂTARE. Telefon 256835.

ANGAJĂM: mecanic auto, șoferi profesioniști 28-45 ani, 10 ani experiență; contabil și agenți comerciali. Telefon 281116 orele 17-20. (35522)

ANGAJĂM PERSONAL minim liceul, vârsta maxim 30 ani. Telefon 270856. (35580)

SOCOM „PIELARUL" ARAD angajează CONFECȚIONERE fețe încălțăminte, calificate (mașiniste, la masă). Informații telefon 236116 sau la sediul societății din str. Ghiba Birta nr. 16, Arad. (35120)

Angajăm OSPĂTARE. Telefon 281074. (35445)

SOCIETATE COMERCIALĂ angajează ABSOLVENȚI BIJUTIERI sau MECANICĂ FINĂ. Telefon 094.589.978. (35466)

SC „FARMEC" SA, Reprezentanța Timiș, angajează AGENȚI COMERCIALI pe zona Arad. Relații suplimentare telefon 056 - 215779 sau 056 - 290844. (35433)

ANGAJEZ PATISERĂ cu experiență și serioasă; salarizare deosebită. Informații telefon 280146. (35411)

SOCIETATE COMERCIALĂ angajează femei pentru SORTARE MIEZ NUCĂ. Condiții bune. Telefon 270624, orele 10-16. (35486)

ANGAJĂM tânără cu studii medii sau superioare, cunoscătoare LIMBA ITALIANĂ. Telefon 256359, orele 9-17. (35491)

SC „MOBIMEXA" SA angajează 1 muncitor necalificat. Condiții: stagiul militar satisfăcut, domiciliul în Arad, vârsta 30 ani. Relații suplimentare la sediul firmei, str. 6 Vânători, nr. 35/a. (35549)

ANGAJĂM VÂNZĂTOARE profil alimentar. Telefon 243485 sau 094.397.850. (35553)

Selectăm: INGINERI, MAIȘTRI, ZIDARI construcții, pentru contract de muncă Germania, orele 8-17. Telefon 257529. (35556)

ANGAJĂM VÂNZĂTOR pentru Alimentara Non-Stop (bărbat). Tele231882, orele 9-10. (35559)

SOCIETATE COMERCIALĂ cu profil alimentar angajează VÂNZĂTOARE. Telefon 094. 206.599. (35573)

CAUT MENAJERĂ pentru îngrijirea unei femei la domiciliu. Telefon 224547. (35587)

„TUTIMEX" angajează urgent VÂNZĂTOARE, OPERATOR CALCULATOR. Telefon 270621. (35603)

CAUT PERSOANĂ pentru întreținere gospodărie, cartier Poltura. Telefon 246727.

SOCIETATE COMERCIALĂ angajăm CONFECȚIONERE pentru croitorie serie, salarizare bună. Telefon 211214, orele 7-16. (35617)

PRESTĂRI SERVICII

MAISTRU AUTORIZAT execut: faianțări, gresieri, instalații sanitare, zugrăvit și tapetări. Telefon 261062. (35506)

PROIECTĂRI: construcții noi, modificări, mansardări, apartamentări, relevee, fațade, parcelări, identificări. Telefon 094.929.799. (35586)

ZUGRĂVIT: vopsit, tapetat, faianțat, izolații, instalații sanitare - încălzire - electrice. Telefon 094.929.799. (35586)

REPARĂM aragaze, boilere, mașini spălat, microunde, instalații electrice. Telefon 270098. (35585)

Școala de șoferi, col. RUSU LUCIAN, face înscrieri. Telefon 283696. (35259)

Execut lucrări ÎNCĂLZIRE CENTRALE - SANITARE (cupru). Telefon 094.391.892; 216552. (c.)

Repar TERMOTECI GAZ, asigur asistență tehnică periodică. Telefon 092.989.017. (35368)

EXECUT: lucrări interioare, gresie, faianță, zugrăveli. Telefon 094.937.252. (35451)

EXECUT: zugrăveli, gresieri, faianțări; teracote. Telefon 092.840.289 sau 094.175.869. (35447)

„CANAAN" execută: gletuiri, zugrăveli, vopsitorii și casa scărilor; faianță, gresie, izolații termo, hidro, igrasii pivnițe; pensionarii reducere. Telefon 092.930.507. (35498)

„LOUIS" emailează fără demontare căzi, chiuvete. Telefon 263431; 259806. (35508)

EXECUTĂM: tencuieli, renovări interioare, zugrăveli, instalați sanitare - încălzire, gresieri. Telefon 211646. (35541)

EXECUT: lucrări construcții, zugrăveli, gresieri, acoperișuri; faianțări: izolații. Telefon 273233.

EXPERȚI CONTABILI își oferă serviciile pentru evidență contabilă. Telefon 265506.

DIVERSE

VÂND și ACHIZIȚIONEZ MOBILĂ FOLOSITĂ, regim de Consignație. Telefon 094.803. 094. (f)

„DOLLA" vinde en gros pungi cadou parfumerie cosmetice și produse igienice din gamele: Dulgon, Alpi, Mola, Santex. Telefon 057/284243; 092.382.039. (35320)

VINDEM: 1 bucată MAȘINĂ de ECHILIBRAT și 1 mașină de dejantat anvelope auto, la prețul de 10.000.000 lei/bucată + TVA. Telefon 247481 sau 247485. (34417)

C.I.A. TĂMAND anunță licitație LUCRĂRI ÎNTREȚINERE, 25.11.1999, ora 12. Telefon 511570. (2055847)

CMI MEDICON cu sediul în str. Mioriței, bloc 142, ap. 3, solicită autorizație de mediu pentru cabinet medical, aceeași adresă. Eventualele contestații se pot depune la Agenția de Protecția Mediului Arad, Bd. Dragalina, nr. 16. (35514)

PIERDUT CÂINE rasă BOXER tigrat, cu pată albă pe piept, în Aradul Nou: OFER RECOMPENSĂ! Telefon 243321; 246163, 286948. (35554)

SC „ZASSPROTEUS" SRL cu sediul în Timișoara, Calea Șagului, nr. 36, dorește autorizație de mediu pentru activitate de comerț în Arad, Bd. Revoluției, nr. 26-38. Eventualele contestații se pot depune la Agenția de Protecția Mediului Arad, Bd. Dragalina, nr. 16. (35579)

Noua ȘCOALĂ MANECHIN CRISTINE selectează TINERET, în 20 noiembrie, ora 14, DISCOTECA LASER. Telefon 094 697 781. (35354)

TURISM

Ofer un loc transport ARAD - STUTTGART, 20.11.1999 - sâmbătă. Telefon 094.812.407. (35497)

Câștigi un milion de lei cu ATLASSIB

Călătorești cu autocarele noastre moderne în Europa:

GERMANIA, AUSTRIA, FRANȚA, ITALIA, SUEDIA (plecări zilnice).

BELGIA, OLANDA, DANEMARCA, ANGLIA, FINLANDA, NORVEGIA, SPANIA, PORTUGALIA, UNGARIA, IUGOSLAVIA și poți fi un călător câștigător!

NOU! Reduceri de tarife în luna NOIEMBRIE! Reduceri suplimentare pentru: elevi, studenți, pensionari și grupuri. B-dul Revoluției nr. 35, telefon 251871, 252727; Autogara, telefon 270562.

O poartă deschisă spre EUROPA. (c)

NOU!!! REDUCERI DE PREȚURI

„Pletl"

vă oferă:

zilnic spre Germania

PASSAU - REGENSBURG - NÜRNBERG - HEILBRONN - STUTTGART - KARLSRUHE - HEIDELBERG - WÜRZBURG - FRANKFURT - MAINZ - GIESSEN.

SERVICII: călătorie în autocare noi, moderne; 2 bagaje gratuite; însoțitoare de bord; o masă caldă în Ungaria.

Informații și înscrieri la AGENȚIILE PLETL: ARAD, telefon 057-252291; LIPOVA, telefon 057-561377, telefon 057-563011; TIMIȘOARA, telefon 056-200119; LUGOJ, telefon 056-359651; REȘIȚA, telefon 055-224904. (c.)

FIRMĂ GERMANĂ vă oferă călătorii rapide în GERMANIA, cu microbuze. Informații telefon 281498. (35338)

ÎNCHIRIERI

Închiriez (ofer) apartament și casă (ne)mobilat(ă). Telefon 235784, 092 308 400. (35450)

Doresc să închiriez apartament 2 camere, central, termen lung, ofer 150 DM. Telefon 235784, 092 308 400. (35450)

Dau în chirie spațiu pentru un birou (zona Intim - lângă Gospodarul). Telefon 092.684. 643. (35153)

Iau în chirie apartament 2-3 camere, standard occidental. Telefon 094.364.030. (35152)

Iau în chirie spațiu comercial: central, Piața Spitalului sau Vlaicu. Telefon 094.364.030. (35150)

Ofer spre închiriere apartament 3 camere, et. I, Banu Mărăcine. Telefon 220132; 270623. (35278)

Închiriez apartament 2 camere, parțial mobilat, preț 80 DM pe lună. Telefon 277465; 094. 561.790. (35370)

Familie serioasă, dorim să închiriem apartament 2 camere, mobilat, telefon, satelit, oferim 100 DM + cheltuieli întreținere. Telefon 271324. (35391)

Ofer spre închiriere apartament 2 camere, mobilat, Vlaicu. Telefon 288651. (35397)

Ofer spre închiriere, pe termen lung, garsonieră confort I, toate facilitățile, Micălaca. Telefon 266620. (35242)

Ofer spre închiriere garaj corespunzător și pentru ARO, zona Intim. Telefon 231606. (35456)

Închiriez (ofer) garaj autorizat, în cartier Alfa; preț convenabil. Telefon 092.626.164. (35431)

Închiriez termen lung, apartament 2 camere. Informații telefon 222745, seara. (35427)

Închiriez apartament 2 camere, proaspăt zugrăvit - Vlaicu, 70 DM + cheltuieli, nemobilat. Telefon 240642. (35430)

SCCA „FIGARO" Arad, închiriază spații parter bloc 338 Micălaca, 184 mp și bloc X34 Vlaicu, 100 mp. Informații telefon 254287, orele 8-13. (35395)

Închiriez garsonieră confort I, Confecții; mobilată. Telefon 267320. (35490)

Închiriez (ofer) garsonieră în cartierul Grădiște, preț 60 DM. Telefon 092.548.216 sau 238004, după ora 17. (35481)

Ofer spre închiriere spațiu 40 mp, vad bun. Telefon 262608. (34728)

Oferim spre închiriere apartament 1 cameră, nemobilat, termen lung, zona UTA. Telefon 219414. (35505)

Închiriez spații comerciale și depozit pe Calea Lipovei, nr. 113, vizavi Restaurant Flora. Telefon 092.92.11.03. (35510)

Închiriez (ofer) apartament 2 camere, 70 DM. Telefon 094. 532.742. (35550)

Închiriez (ofer) garaj în zona Podgoria. Telefon 254910. (35551)

Dau în chirie apartament 2 camere, zona Fortuna. Telefon 237595. (35563)

Închiriez (vând) apartament una cameră, mobilat, Vlaicu, Z 26. Telefon 277105. (35572)

Ofer spre închiriere apartament (ne)mobilat. Telefon 210555. (35575)

Oferim spre închiriere hală producție 300 mp, cu pod rulant. Telefon 250692; 412119. (35606)

Ofer spre închiriere spațiu comercial bine amenajat, apt pentru: Alimentara, servicii, engros, alimentație publică etc. Telefon 246727.

Doresc să închiriez microbus Diesel, 8+1 locuri pentru transport persoane, ofer 8.500.000 lei/lună. Telefon 514870. (35624)

PIERDERI

Pierdut carnet sănătate nr. 0060295 pe numele Brăiță Iasmina, eliberat de Dispensarul Medical Turnu. Îl declar nul. (35462)

Pierdut carnet sănătate nr. 1240296 pe numele Brăiță Gabriel, eliberat de Dispensarul Medical Turnu. Îl declar nul. (35461)

Pierdut legitimație de transport eliberată de Universitatea „Aurel Vlaicu" pe numele Dumitrescu Loredana. O declar nulă. (35459)

Pierdut certificat Trezorerie A1 0123886/25 octombrie 1999, cod emisiune 10.17. Îl declar nul. (35439)

Pierdut legitimație student pe numele Mariș Anuța, eliberată de Universitatea „Aurel Vlaicu". O declar nulă. (35480)

Pierdut carnet și legitimație de student eliberate de Facultatea „Aurel Vlaicu" pe numele Radu Ramona Julieta. Le declar nule. (35474)

Pierdut factură 3567338 și chitanță 572 11 99 eliberată de READY SRL pentru Corpul Gardienilor Publici - Arad. Le declar nule. (35524)

† DECESE †

Cu adâncă durere anunțăm încetarea din viață a scumpei noastre bunici,

TOKAY TERÉZ,

în vârstă de 77 ani. Înmormântarea va avea loc azi, ora 13, în cimitirul din Chișineu Criș (Pădureni). Familiile îndoliate: Gabor, Petrila Ioan și Petrila Gabriel.

† SERVICII FUNERARE †

NON STOP

RO-STYL COMPANY

firmă producătoare de sicrie, str. M. Eminescu nr. 4 (vizavi Cinema MUREȘUL), telefon 211929, 094.537.715, 094.558.712

TOTUL ÎNTR-UN SINGUR LOC, LA PREȚ DE PRODUCĂTOR, CALITATE și OPERATIVITATE OCCIDENTALĂ:

- îmbălsămat, îmbrăcat, cosmetizat
- sicrie: 400-1.600.000 lei
- sicrie lux
- lenjerie deces: 160.000-600.000 lei
- cruci, mânere - sicriu etc.

OFERTĂ: sicriu, lenjerie, cruce - 730.000 lei.

Transport în Arad GRATUIT. Suntem producători renumiți în țară și străinătate, nu simpli comercianți. (c)

SC „NOSFERATU" SRL, str. Ghiba Birta nr. 26, telefon 270437; 094.554.874.

NON - STOP

SERVICII FUNERARE COMPLETE.

Sicrie, respete, cruci, îmbălsămat, spălat, îmbrăcat, prosoape, batiste, panglică, baticuri, catafalc, sfeșnice, steag doliu, coroane, jerbe, colaci, cozonaci, colivă. ORGANIZĂM POMENI!

PENTRU PENSIONARI REDUCERE 10%.

OFERTA: sicriu + respete + cruce = 750.000 lei.

GRATUIT: transportul sicriului la domiciliu, intermediem obținerea actelor de deces, fotovideo, fanfară.

NOU! Punem la dispoziția clienților noștri CAPELA. (c.)

† CONDOLEANȚE †

Suntema alături de colegii noștri, învățătoarea Zuba Aurica și profesorul Zuba Dacian în încercarea grea pricinuită de moartea prematură a soțului și respectiv tatălui, Zuba Gheorghe, după o scurtă și grea suferință. Colegii de la Liceul Teoretic - Curtici. (3231502)

Mulțumesc tuturor celor care mi-au împărtășit imensa durere pricinuită de moartea fiului drag

IOVUȚA DORINEL

plecat prematur dintre noi, în special doamnelor dr. MICU și COZMA. Mama veșnic îndoliată. (35552)

Mulțumim tuturor celor care au fost alături de noi la marea durere pricinuită de decesul celui care a fost

GHINCEVA GHEORGHE.

Familia îndoliată. (35607)

Elevii clasei a-VII-a A ai Școlii cu clasele I-VIII nr. 13, sunt alături de doamna dirigintă Ana Merfi în greaua pierdere suferită prin decesul mamei sale și își exprimă sincere condoleanțe. (35637)

† COMEMORĂRI †

Astăzi, se împlinește un an de la decesul celui care a fost soț, tată, frate și unchi,

NELU GHEJEU.

Parastasul va avea loc sâmbătă, 20 noiembrie, ora 12.30 la Catedrala Ortodoxă. (35620)

Pios omagiu, duioase amintiri și-un dor nestins la împlinirea a 4 ani de la trecerea în veșnicie a celui care a fost

COSTICĂ BUZEȘAN.

Dumnezeu să-l ierte și să-l odihnească în pace! Soția. (35302)

Astăzi când ar fi trebuit să-ți spunem „La mulți ani", la împlinirea celor 50 de ani, scumpul nostru

JORS MIRCEA

îți aducem la mormântul tău, florile tristeții și ale durerii și rugăm pe bunul Dumnezeu să te odihnească în pace! În veci nemângâiați: Doinița, Laurențiu, Ramona și Sofia. (35512)

Se împlinesc 3 ani de când s-a stins din viață

FLORICA SÎRBU

acea care ne-a fost soție, mamă, bunică, străbunică, soră, cumnată, mătușă, pe care nu o putem uita. Dumnezeu să o odihnească! Soțul Ionel. (35561)

În 27 noiembrie 1999
UN NOU CONCURS DE ADMITERE

Universitatea de Vest „Vasile Goldiș" Arad - Filiala Sebiș

ORGANIZEAZĂ

CONCURS DE ADMITERE

la următoarele forme de învățământ superior

FACULTATEA DE DREPT

Organizează examenul de admitere pe baza a două probe și anume:
- un test grilă de cunoștințe generale din istoria României și Limba română (gramatică);
- un test de inteligență

Forma de învățământ: F. F.
Durata de școlarizare: 5 ani

COLEGIUL UNIVERSITAR DE ASISTENȚĂ SOCIALĂ

Organizează examenul de admitere pe baza a două probe și anume:
- un test grilă de cunoștințe generale de psihologie și filosofie;
- un test de inteligență

Durata de școlarizare: 3 ani

COLEGIUL UNIVERSITAR DE MARKETING ÎN TURISM ȘI ACTIVITĂȚI HOTELIERE

Organizează examenul de admitere pe baza a două probe:
- un test grilă de cunoștințe generale de matematică (algebră și analiză matematică) și opțional economie politică sau geografie
- un test de inteligență

Durata de școlarizare: 3 ani

COLEGIUL UNIVERSITAR DE FINANȚE-CONTABILITATE ȘI INFORMATICĂ

Examenul constă din două probe:
- un test grilă de cunoștințe generale de matematică (algebră și analiză matematică) și opțional economie politică sau geografie;
- un test de inteligență

Durata de școlarizare: 3 ani

INFORMAȚII
UNIVERSITATEA DE VEST „Vasile Goldiș" Arad - Filiala Sebiș, telefon 057-422083; 057-422008; fax: 057-422083
Adresă: Sebiș, Bd. Victoriei nr. 10
PE PERIOADA EXAMENELOR SE ASIGURĂ cazare la Hotelul Studențesc Sebiș, Bd. Victoriei nr. 12.
MASA se asigură la Cantina studențească - pensiune, din Bd. Victoriei nr. 4

(974271)

S.C. TERMOROH IMPEX S.R.L.

Comercializează sobe cu petrol import BELGIA

2 ani Garanție

Stover

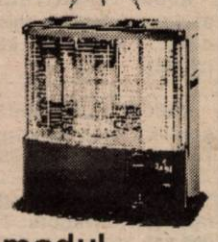

- Consum 0,1l/oră pt.1000W
- Nu are nevoie de catalizator
- Căldură economică când și unde doriți
- Siguranță maximă
- Aprindere electronică

Prezentarea și modul de funcționare
În fiecare zi între orele 8-17
Arad, Str. Brâncoveanu 12A TEL:271828 ; 273780

CAMERA DE COMERȚ ARAD

DEPARTAMENTUL ÎNVĂȚĂMÂNT

anunță organizarea următoarelor cursuri

- Strategii de negociere și derulare a contractelor de comerț internațional;
- Contabilitate;
- Inițiere de utilizarea calculatoarelor (Windows, Word);
- Limbi străine (engleză, italiană, franceză);
- Operatori carnete de muncă.

INFORMAȚII SUPLIMENTARE LA SEDIUL CCIA ARAD,
str. Clișca nr. 5, camera 31, etajul 2,
tel.: 25.22.50 sau 25.30.00

(c.219)

SC TRICORP SRL

VÂNZĂRI EN GROS

Arad, Str. Andrei Șaguna, nr. 81-85 (Tehnometalica)
TELEFON: 281453

COMERCIALIZEAZĂ ÎN SISTEM EN GROS;
ADAOS 0 (PREȚ DE PRODUCĂTOR) produse fabricate de: ARBEMA, INDAGRARA, ACLPROD, BARAȚCA, KANDIA - Timișoara (■ DROPSURI ■ CIOCOLATĂ ■ SALOANE).

VINDE LA CELE MAI MICI PREȚURI
peste 200 de produse alimentare din depozit: ■ ULEI HOREA ■ OȚET ■ PIPER ■ OREZ ■ CAFEA ■ ZAHĂR ■ EUGENIA ■ NAPOLITANE ■ BISCUIȚI (un bogat sortiment de dulciuri și sucuri ■ CONSERVE PEȘTE, PORC, VITĂ și o gamă largă de pateuri (Cehia).
Toate aceste produse se găsesc în vânzare cu amănuntul la chioșcul nr. 5 din Piața Catedralei.

(4114686)

S.C. LORETO COMPANY SRL

Angajează

▼ MAȘINISTE
CUSUT mașină și subțiat, profil încălțăminte, manual, ștanțatori

▼ MECANIC și ELECTRICIAN
Experiență în domeniu constituie avantaj

Salariu SIGUR și AVANTAJOS.

TELEFON: 251682; 092-973109; 092-936320 sau la sediul societății din str. Câmpul Islaz - Centrul Comercial Rusco - Hala „U", între orele 12,00-17,00.

(4808552)

ARCOMMAT GRUP S.A.

2900 Arad - Romania
Str. Voevod Moga nr. 65-67
Tel./Fax. 0040 57 281779, 0040 57 276333

VINDE EN-GROSS ORNAMENTE PT. POMUL DE CRĂCIUN

-Globuri sferice și ovale cu diametrul de 45, 60, 70, 80mm
-Globuri figurine (con, ghindă ciupercuță, ursuleți, vulpița spirală)
-Vârfuri

PRODUSELE OFERITE SUNT METALIZATE, DECORATE ȘI NEDECORATE

S.C. „ALDOR" SRL ARAD

TELEFON 057-246727

DISTRIBUITOR DE FOLII ȘI AMBALAJE DIN POLIETILENĂ

Vinde la sediul său din Arad,
AUREL VLAICU COMPLEX ȘEGA

- folie lățime 4,20, grosime 0,15
  1 kg = 20690 lei + TVA
- folie tratată U.V. garantată 2 ani, lățime 4,20 grosime 0,1
  1 kg = 22.954 lei + TVA
- folie lățime 6,20, grosime 0,1
  1 kg 21.115 lei + TVA
- folie lățime 5,20, grosime 0,12
  1 kg 20197 lei + TVA

SC „BENDEA" SRL

VINDE PRIN MAGAZINELE DIN ARAD
B-dul Revoluției nr. 26-38, telefon 231.853
Liviu Rebreanu nr. 68, telefon 250.905

LA CELE MAI MICI PREȚURI

- GRESIE cal. I - 96.000 lei/mp
- FAIANȚĂ - 78.000 - 93.000 lei/mp
- ADEZIV și CIMENT pentru rostuit
- ȚEAVĂ CUPRU și accesorii
- SPĂLĂTOARE INOX și CABINE DUȘ
- BOILERE ELECTRICE și CAZANE BAIE
- ROBINEȚI și FITINGURI * CĂZI BAIE și ACCESORII
- OBIECTE SANITARE și ACCESORII
- ȚEAVĂ POLIETILENĂ CU ACCESORII
- ȚEAVĂ ZINC și NEAGRĂ
- PROFILE LAMINATE * TABLĂ ZINCATĂ, decapată și striată
- CARBID

PROGRAM ZILNIC 9,00-17,00
SÂMBĂTĂ 9,00-13,00

(5224119)

SC IZOLTA SRL

Str. Cocorilor nr. 4, tel. 289342

VINDE

- CIMENT la comandă
  39.000 lei/sac
  La cantități mai mari de 5 t se asigură transport gratuit în oraș
- B.C.A. la comandă
  600.000 lei/mc
- Materiale construcții
- Plasă gard
- Plasă rabitz
- Plăci azbociment import UCRAINA - preț 57500 lei/buc.
- Cuie
- Vopsele și altele
- Antigel concentrat - 21.000 lei/kg

MATERIALE HIDROIZOLATOARE (ARMĂTURĂ POLIESTER) marca PLUVITECH garanție 10 ani la prețuri avantajoase

Executăm hidroizolații
AȘTEPTĂM COMENZILE DVS.!

Depozit Cocorilor nr. 4 telefon 273706
Depozit Eftimie Murgu f.n. telefon 256589

(c.b.)

Conectează-te acum!

SIEMENS C10	49$
ERICSSON A1018s	59$
NOKIA 6150	239$

Conectare GRATUITĂ
+ 2 LUNI
ABONAMENT GRATUIT

NOI DĂM TONUL COMUNICAȚIILOR!

Infoton România
Lucian Blaga 2-4
tel.:057/281800

dealer autorizat CONNEX

Numai cu conectare la CONNEX și în limita stocului disponibil; Prețurile nu includ TVA; Conectarea gratuită nu se aplică serviciilor de date și fax; Primele 2 luni de abonament

BANCA ROMÂNĂ PENTRU DEZVOLTARE
GROUPE SOCIÉTÉ GÉNÉRALE
Sucursala Județeană ARAD
Bd. Revoluției nr. 5-7
Telefon 253280

ADEVĂRUL

COTIDIAN INDEPENDENT ARAD

Anul XI, nr. 2852

Joi, 18 noiembrie 1999 ● 16 pagini ● 2000 lei ● e-mail: adevarul@arad.ro

BRAT Publicație auditată în semestrul I 1998. Tiraj mediu zilnic vândut: 35.948

WEST BANK
ARAD, B-dul Revoluției nr. 88
TELEFON: 284.888; FAX: 285.202
BANCA COMERCIALĂ WEST BANK S.A. acordă dobânzi avantajoase la depozitele la termen ale persoanelor fizice (suma minimă 500,0 mii lei)
1 lună - 50%
2 luni - 51%
3 luni - 53%

FEBRĂ

Oamenii se strecoară zgribuliți pe lângă ziduri. Oameni cu fețe triste. Aceleași haine tocite până la urzeală, de acum câțiva ani. Aceeași durere în ochi. Lipsă de speranță. Chiar și zâmbetul seamănă mai mult cu un rictus de durere. Cine a ucis râsul? Cine a cheltuit speranța?

*

Reforma s-a înțepenit. Țara pare înghețată. Străzile sunt blocate de coloane de manifestanți. Piețele-simbol sunt ocupate sau la nevoie cucerite. Trenurile zac prin gări. Pe șine, oameni disperați. Prefecții, embleme ale autorității centrale, s-au încuiat în birouri. De acolo judecă: „aurolacii, huliganii". Premierul cu verb de poet este „hăituit" de sindicaliștii de la „Metarom" prin Palatul Victoria. Când scapă, se plânge că aceștia sunt manipulați, acuză „întrecerea socialistă între unele formațiuni politice" care-și anexează mai mulți șefi de sindicate și crede, probabil sincer, că în spatele protestelor muncitorești se află doar interese extrasindicale. Deci politice. Și, la urma urmelor, el, premierul, nu „poate da afară nici măcar un director de întreprindere". Mergeți la F. P. S.

Ieșită din comunism, România seamănă tot mai mult cu „o caricatură a capitalismului vicios, pe care-l înfierau înainte propagandiștii". („The Economist"). Poate de aceea brașovenii au dezgropat „secera și ciocanul". Ăsta să fie motivul pentru care ieșenii scandau alături de obișnuitele „Jos Guvernul!", „Vrem să muncim, nu să cerșim!" ori „Jos FPS!" și „Ceaușescu și poporul!", „Ceaușescu PCR!"? Sondajul CURS, publicat miercuri, relevă o situație dramatică. Între liderii politici ai României din ultima sută de ani, Nicolae Ceaușescu este considerat conducătorul care a făcut cel mai mult rău României, dar și cel mai mult bine. Luni, un senator PDSR a citit în Senat, în aplauzele și strigătele opoziției, Contractul cu România, programul politic cu care CDR s-a prezentat în alegeri și în 17 noiembrie a preluat puterea.

DORU SAVA

(Continuare în pagina 6)

UNGARIA POATE, DAR NU ȘTIE DACĂ ȘI VREA SĂ AJUTE ROMÂNIA LA INTRAREA ÎN NATO

Ieri, la unitatea militară din Subcetate, unde se desfășoară aplicația Batalionului mixt româno-maghiar a fost organizată o conferință de presă, cu ocazia vizitei celor doi șefi de stat major ai armatelor române și maghiare, respectiv generalul de corp de armată Constantin Degeratu și generalul Fodor Lajos

Pag. 6

Foto: AL. MARIANUT

Pentru TEODOR MELEȘCANU
Cel mai potrivit Prim ministru ar fi tehnocratul Stolojan

Foto: MARCEL CANCIU

Cu ocazia vizitei la Arad, președintele ApR a acordat ziarului nostru următorul interviu:

– Domnule președinte, de la înființarea sa și până astăzi, ApR a cunoscut o creștere spectaculoasă în sondajele de opinie. Care credeți că este cauza acestui succes, cu atât mai mare cu cât, recent, la Curtea de Argeș ați afirmat că v-ați bucurat și de sprijinul presei locale. Legat de acest lucru, vă mai întrebăm care va fi poziția dumneavoastră față de presa locală în cazul în care aceasta o să vă critice după ce veți ajunge la guvernare?

– Alianța pentru România este deja a treia forță politică a țării, iar ultimele sondaje de opinie creditează partidul nostru cu 18-21% din opțiunile de vot ale electoratului. A devenit o certitudine faptul că suntem a treia forță politică, iar dacă avem în vedere și faptul că în această ierarhie se află și o coaliție, putem spune că ApR este al doilea partid de pe scena politică. Asta demonstrează că din ce în ce mai mulți oameni își îndreaptă speranțele către noi și chiar și cei mai puțin optimiști cred că viitorul României nu poate fi căutat în trecut. Acest lucru nu a fost ușor de atins.

ȘTEFAN TABUIA

(Continuare în pagina 5)

„AM GĂSIT LA UTA TINERI JUCĂTORI CAPABILI SĂ FACĂ PASUL SPRE MAREA PERFORMANȚĂ"

Pag. 10

- afirmă invitatul nostru, antrenorul italian ANTONIO ANTONUCCI

În seara aceasta maestrul **DAN GRIGORE** *concertează la Arad. La începutul anilor 70, muzicianul și omul de cultură Cella Delavrancea, în cronicile muzicale publicate în „Luceafărul" și „România literară" îl definea drept talent superior, subliniind simțul artistic, darul de a comunica, numindu-l Ucenic ales. În pagina 6 publicăm discuția pe care am purtat-o ieri, după prima repetiție cu orchestra. Repetiție care a fost un spectacol în sine.*

S. N. PETROM - Sucursala PECO Arad
EXIGENȚĂ, DAR ȘI PROTECȚIE SOCIALĂ

Pentru că se lucrează cu materiale inflamabile s-au impus anumite condiții, care se manifestă printr-o exigență sporită față de atribuțiile ce revin salariaților.

Îmbinând această exigență cu grija pentru condițiile sociale, conducerea Sucursalei PECO, personal dl. ec. Marin Duță, directorul sucursalei, s-a preocupat pentru construirea și darea în folosință a unei moderne cantine-restaurant, unde pot lua masa salariații proprii, dar și cei de la societățile vecine. Un meniu variat, bine asortat.

În curtea sediului filialei depozitul de combustibil. După cum se observă din imagine - ordine desăvârșită.

Foto: ST. MATYAS

Ieri, s-a inaugurat în Arad sucursala
BĂNCII TURCO-ROMÂNE
Pag. 4

UȘI ȘI FERESTRE DIN ALUMINIU ȘI P.V.C. GEAM TERMOPAN
ALGLASS
MOBILIER LA COMANDĂ
FIRME ȘI RECLAME
STR ROȘIORI 26
TEL/FAX/ 057/289053

UȘI ȘI FERESTRE DIN PVC ARMAT GEAM TERMOPAN
Profile TROCAL Germania
SATLINE
Tel-fax: 251461
094 507211
Arad B-dul I.Maniu bl.26 ap.1

MOBIL VENEZIA
■ MOBILIER MODERN LA COMANDĂ
■ AMENAJĂRI SPAȚII COMERCIALE
■ MATERIALE IMPORT
■ CALITATE SUPERIOARĂ
STR. VIȘINULUI NR. 74
TEL: 057/224885
092/777361

PREȚURI DECENTE la tâmplărie din ALUMINIU
SERGIU-GEANINA
Vă oferă
● Tâmplărie aluminiu din import și românești
● P.V.C. și geamuri termopan
● Rolete și jaluzele
Telefon: 279699; 092292559
Arad, Str. Voinicilor, Nr. 34.

CU TERRA CÂȘTIGI DE DOUĂ ORI!
TERRA
5 PREMII X 1.000.000 LEI
10 PREMII X 500.000 LEI
Premii de 10 milioane în fiecare lună cu produsele TERRA
Detalii în magazine.

CALENDAR

● Astăzi, Soarele răsare la ora 7 și 8 minute și apune la ora 16 și 55 de minute.

● Au trecut 321 zile din acest an. Au mai rămas 44 de zile până în anul 2000!

● **Praznicul zilei: Biserica Ortodoxă**: Sf. Mc. Platon, Roman și Zachei; **Biserica romano-catolică**: Hramul Bazilicii, Ss Apostoli Petru și Pavel; **Biserica greco-catolică**: Sf. M. Platon și Roman

INVITAȚIE LA DRUMEȚIE

Iubitorii de drumeție sunt invitați în zilele de 20-21 noiembrie 1999, sub genericul „VENIȚI CU NOI!" într-o excursie pe traseul: Bârzava-Cioaca Popiții-creasta principală-cabana Debela Gora (483 m) - halta Nadăș, în lungime totală de 15 km. Plecarea din Arad are loc sâmbătă, 20 noiembrie, cu trenul de la ora 7,54 până la Bârzava, iar întoarcerea se face în 2 etape, la alegere: sâmbătă sau duminică la ora 18,45. Conducători de grup: ing. Ioan Ciuliac și Rodica Muth. Cheltuieli de transport și cazare: 50.500 lei. Participanții sunt rugați să aducă saci de dormit, bidon pentru apă, lanterne, pelerine. Întâlnirea cu grupul are loc cu 30 minute înainte de plecarea trenului în fața stației CFR Arad.

„Seri folclorice" la Clubul Presei

Restaurantul **„CLUBUL PRESEI"** redeschide ciclul **„SERILOR FOLCLORICE"** în ziua de joi a fiecărei săptămâni, ora 20,00, cu participarea solistului și orchestrei ȘTEFAN MUNTENAȘ.

În fiecare joi vor fi invitați interpreți de marcă ai cântecului popular.

Informații și rețineri de locuri la Restaurantul „Clubul Presei", tel. 280989.

A venit BARZA!

Arad: Nădăban Florin Isac, Șamu Laios, Damian Cristian Dorin, Avram Diandra Gloria, Gorgan Eduard Adrian, Kara Rafael Nicolas, Timiș Denisa Ioana, Gal Gabriela Denisa, Pușcău Andrei Gabriel, Mihăeș Bianca Analisa, Pop Larisa Teodora, Chipei Vlad.

Ineu: Radița Laurențiu

Sebiș: Mureșan Alexandru

CURSUL VALUTAR*

VALORI ÎNREGISTRATE IERI, 17 NOIEMBRIE 1999

Denumirea valutei	BNR	BCR		BRD		Banca Transilvania		Banca Agricolă		BIR		Bursa neagră	
		C	V	C	V	C	V	C	V	C	V	C	V2
Dolar	17485	17350	17555	17370	17590	17320	17520	17330	17630	17400	17608	17400	17500
Marca germană	9317	9086	9376	9128	9339	9150	9280	9080	9300	9100	9320	9200	9300

ALIANȚA ANTI SUICID

MÂNĂ DE AJUTOR

LINIA VIEȚII

057/214214

între orele 20,00-08,00

Vă ascultă, vă înțelege și vă ajută

METEO

Vremea va fi predominant închisă. Cerul va fi mai mult noros ziua, când pe alocuri va ploua. Vântul va sufla slab la moderat din vest. Izolat, dimineața se va semnala ceață.

Temperaturi maxime: 4 la 7°C; Temperaturi minime: -4 la 0°C.

Meteorolog de serviciu, DĂNUȚ PETCU

PREȚUL AURULUI

BANCA NAȚIONALĂ. Pentru gramul de aur de 24K: prețul cu ridicata - 163.417 lei, iar prețul de achiziție - 147.075 lei. Prețuri valabile ieri.

PIAȚA NEAGRĂ - Aur 14 K cumpărare: 95.000 lei/g, vânzare: 105.000 lei/g.

Aur 18 K cumpărare: 120.000 lei/g, vânzare: 130.000 lei/g.

ACTUALITATEA CULTURALĂ

CINEMATOGRAFE

Dacia: Capcană pentru hoț (SUA) 9,30; 11,45; 14; 16,30; 19

Mureșul: Halloween H 20 - După 20 de ani (SUA) 10; 12; 14; 16; 18

Arta: Băiat de treabă (SUA) 15; 17; 19

Sala mică: Picat din cer (SUA) 15,30; 18

Progresul: Sfera 17 (SUA)

TEATRU

Joi, 18.11.1999, cu începere de la ora 18, Teatrul de Stat Arad prezintă spectacolul cu piesa **„Noaptea încurcăturilor"** de Oliver Goldsmith, regia artistică Ștefan Iordănescu, scenografia Doru Păcurar.

Cooperativa de Credit Banca Populara MINERVA

acordă următoarele dobânzi pentru depozitele la termen:

1 luna - 64%
3 luni - 67%
6 luni - 69%
9 luni - 69%
12 luni - 69%

La cererea clientului dobânda se poate capitaliza.

DEPOZITELE SUNT ASIGURATE !

Acordăm în sistem C.A.R. credite în regim de urgență

48 ore

credite în regim normal - 1 luna cu dobanda anuala

22 %

credite pentru achiziționare bunuri cu dobanda anuala de

60%

Informații la agenția din Arad Piața Spitalului de copii, bl. H - parter (lângă "Gospodarul") sau la tel/fax 057 / 255229

AU PLECAT DINTRE NOI

Ștef Adam (1928), Toma Moise (1922), Hutupilă Dumitru (1959).

„ADEVĂRUL" VĂ ASCULTĂ

La telefon, 280944, între orele 9,00-12,00

☎ **D-l Șiclovan e veteran de război. „Din această cauză sunt scutit de la plata abonamentului de telefon. Cum însă Direcția Muncii nu vrea să plătească diferența, după scumpirea tarifului, Romtelecomul ne obligă să plătim noi. Atunci sau suntem scutiți sau nu?", spune dânsul.**

☎ **Pe strada Avrig, sâmbătă au început lucrările pentru introducerea gazului la unul dintre locuitorii străzii. Groapa săpată a blocat, însă, mașinile locuitorilor în curte, fără nici o posibilitate de a fi scoase afară. Așteptăm să se ia măsuri...**

☎ **Un grup de cetățeni din Confecții ne semnalează faptul că din luna august nu este nici un bec pe stradă. „Am fost la Primărie, dar nimeni nu a luat măsuri", spun ei. Oare de ce?**

Redactor de serviciu, A.B.

La telefonul după-amiezii, 280003, între orele 15,00 -18,00

☎ **Dl. Ionel Crucean din Arad** este nedumerit de ce nu mai este valabilă rețeta de ulei din prun, contra colesterolului. De ce nu se mai fabrică un astfel de produs farmaceutic?

☎ **Dl. Tiberiu Șerban din Calea Aurel Vlaicu,** pensionar, nu știe de unde poate să-și primească cupoanele agricole pentru anul în curs, deoarece. S.C. „Criscom" mi-a înștiințat că nu ne mai lucrează pământul. Am aflat, interesându-ne pentru dvs., că vă puteți ridica cupoanele de la Direcția Agricolă.

☎ **Dl. I. Ungureanu din Calea Aurel Vlaicu** aduce „călduroase" mulțumiri, în numele locatarilor blocurilor Y 13 și Y 14 d-lui Cornel Sechianschi și subalternilor săi, de la Renel, pentru „promptitudinea" de care a dat dovadă de mai bine de o lună de zile, în remedierea iluminatului între aceste blocuri. **„În această perioadă de sezizări, reclamații scrise sau telefonice, în zonă au fost semnalate o spargere și o tentativă de agresiune"**- ne-a mai spus cititorul nostru. Poate îi va prinde rușinea și vor face lumină...

Redactor de serviciu, D.S.

S.C. „Adevărul" SRL nu-și asumă responsabilitatea pentru conținutul articolelor publicate, aceasta revenind în exclusivitate autorilor.

HOROSCOP

Joi, 18 noiembrie

BERBECUL (21.03-20.04). Este bine că ați revenit la vechiul stil de lucru, care de altfel v-a fi consacrat.

TAURUL (21.04-20.05). Analizați totul cu minuțiozitate și nu vă grăbiți să luați decizii înainte de a fi convins că procedați în cel mai bun mod posibil.

GEMENII (21.05-20.06). Poziția dvs. în cazul firmei se îmbunătățește, la fel și relația cu superiorii. Momentan nu vă interesează decât să vă achitați onorabil de sarcinile care v-au fost încredințate.

RACUL (21.06-22.07). Evitați să vă implicați în chestiuni care vă depășesc. Mari succese nu veți înregistra în această zi, dar rezultatele pe care le obțineți vor mulțumi pe toată lumea.

LEUL (23.07-22.08). Fiți receptiv la sfaturile care vin din partea unor persoane despre care știți că vă vor binele!

FECIOARA (23.08-22.09). Faceți eforturi considerabile pentru a vă menține pe linia de plutire. Situația nu este mai complicată ca în alte dăți, însă capacitatea dvs. de adaptare este mai scăzută și problemele pe care odinioară le-ați rezolvat cu ușurință, acum vă dau multă bătaie de cap.

MOCHETA

Arad, Piața Gării

Telefon 235221

Vinde și montează mochetă la prețuri cu o reducere de 10-20%

BALANȚA (23.09-22.10). Sunteți cuprins de entuziasm și vă implicați simultan în mai multe activități, căci sunteți convins că le veți duce pe toate la bun sfârșit.

SCORPIONUL (23.10-21.11). Randamentul dvs. scade, astfel că în ciuda străduințiilor, veți reuși să finalizați doar ceva mai mult de jumătate din ceea ce v-ați propus.

SĂGETĂTORUL (22.11-21.12). Situația în care vă găsiți în momentul de față vă satisface pe deplin. În ciuda presiunilor făcute de asociați și de prietenii foarte apropiați, nu vă schimbați planul inițial, deoarece sunteți ferm convins că strategia pe care o utilizați și informațiile pe care le dețineți vă vor ajuta să obțineți ceea ce doriți.

CAPRICORNUL (22.12-19.01). Dacă v-ați propus ceva, nu vă lăsați până nu vă atingeți scopul. Planetele sunt alături de dvs. și vă susțin în demersurile pe care le întreprindeți pentru a vă consolida poziția.

VĂRSĂTORUL (20.01-19.02). Este tot mai vizibilă o descătușare de energii vizând cooperarea în afaceri. Pe ici, pe colo, vă permiteți luxul unor cheltuieli îndelung amânate.

PEȘTII (20.02-20.03). Nu lăsați ca insuccesele profesionale să vă influențeze viața personală.

ADEVĂRUL
COTIDIAN INDEPENDENT ARAD

Editor: S.c. ADEVĂRUL s.r.l. Arad

● COD FISCAL R 1681938 ● COD SICOMEX 19.604 ● CERTIFICAT J 02/1886 din 31 X 1991 ● COD SIRUES 020956601 ● ISSN 1220 - 7489

Redacția și administrația: 2900 Arad, Bd. Revoluției nr. 81. **Telefoane:** SECRETARIAT - **281802**, fax **280655, 280625;** ADMINISTRAȚIE - CONTABILITATE- **281797;** MICA PUBLICITATE - **210775.** MAREA PUBLICITATE - **280904;** CLUBUL PRESEI - **280989.**

Consiliul de administrație: DOREL ZĂVOIANU (președinte) **telefon 281802, 280625;** ȘTEFAN TABUIA (vicepreședinte) **telefon 210776;** MIRCEA CONTRAȘ (redactor-șef) **telefon 281802, 280854;** NICU COJOCARU (director comercial) **telefon 280904;** DOREL BARBU (contabil-șef) **telefon 281797.**

Colegiul de redacție: MIRCEA CONTRAȘ (redactor-șef); AUREL DARIE (secretar general de redacție) **telefon 281802, 280854;** MIRCEA DORGOȘAN (șef secție actualități); telefon **281855; 280003;** IOAN IERCAN (șef secție politică), telefon **280943;** DORU SAVA (șef secție social-economic), telefon **281738;** VASILE FILIP (șef secție cultură-învățământ), telefon **281855; 280003;** ALEXANDRU CHEBELEU (șef secție sport), telefon **281701;** SORIN GHILEA (șef secție tineret) **telefon 281855, 280003;** MARCEL CANCIU (șef secție foto), telefon **280943;** NICU COJOCARU (șef secție publicitate) telefon/fax: **280904.**

Tiparul executat la Imprimeria S.C. MEDIAGRAF S.A. ARAD, str. Feleacului F.N., telefon 250902, fax 250920.

Echipa de serviciu GABRIELA GROZA – secretar de redacție. **Bianca Felea, Adela Homorâceanu, Ioan Leac, Dina Rujan, Ramona Vidulescu** – tehnoredactare computerizată. **Anca Bugariu, Ioana Frățilă, Doina Jurcă, Aurica Telcian** – corectură.

UTILITARE

■ PIEȚE, TÂRGURI

Astăzi, este zi de piață agroalimentară la Curtici, Sebiș, Bata, Cermei, Zădăreni, Ghioroc, Săvârșin, Secusigiu, Sântana, Târnova, Zăbrani, Zerind. Tot astăzi au loc târguri săptămânale la Curtici, Sebiș, Cermei, Săvârșin, Secusigiu, Zerind.

Mâine, se desfășoară târguri săptămânale la Ineu, Șepreuș, Șimand.

■ FARMACIA DE SERVICIU

În noaptea de joi spre vineri este de serviciu, cu program non-stop, Farmacia **„Cristiana"**, Calea Timișorii, nr. 36, telefon 287057.

Farmacia **„Sinapis"**, Bd. Revoluției nr. 88, lângă Noul Stil, telefon 282369 și **„Noua Farmacie"**, strada Andrei Șaguna nr. 15, telefon **948**, sunt de serviciu cu program non-stop.

■ CONSULTAȚII ȘI TRATAMENTE CU PROGRAM NON-STOP

Cabinetul „Apollonia", situat la parterul blocului din spatele Casei Albe (zona Gării), str. Miron Costin nr. 13, sc. A, ap. 1, tel. 251225, efectuează tratamente injectabile (intramuscular și intravenos), aerosoli, E.K.G., ecografie și analize laborator.

■ CABINET STOMATOLOGIC

Cabinet stomatologic privat, Bd. Revoluției nr. 62 (vizavi de Biserica Roșie), telefon **256665,** deschis zilnic între orele 8,00-12,00 și 14,00-20,00.

■ ÎNTRERUPERI DE CURENT

În municipiu: **Joi:** Str. Plopilor - Depozitul de metalo-chimice.

Vineri nu sunt programate întreruperi de curent.

La Groșeni funcționează

O MOARĂ PE APĂ, VECHE DE CÂTEVA SECOLE

Țole Pavel are 73 de ani și locuiește în **Groșeni**. Cu toate că are o vârstă înaintată el continuă să facă ceea ce face de o viață: „urlău" pentru cei din sat, pe care îl macină cu o moară pe apă. Ocupația i-a rămas de la moșii săi și el a dus-o mai departe.

Deși e bătrân și obosește repede, nu se gândește să vândă moara cu toate că are cumpărător. Copiii îi sunt la Arad, dar el speră că măcar nepoții îi vor duce tradiția mai departe. **„Mi-am făcut copiii ingineri și acum am rămas singur. Am cinci nepoți și poate le-o trebui-o lor, și dacă nu atunci o să o vând".**

Pavel trăiește dintr-o pensie mică dar nu cere nici un leu sătenilor care vin să facă „urlău". **„Eu nu cer nimic de la nimeni. Atâta timp cât mă pot sui până-n coasta dealului eu mi-s mulțumit".**

SORINA AMBRUȘ
Foto: **AL. MARIANUȚ**

Patru indivizi din Munar

AU BRACONAT O CĂPRIOARĂ ȘI UN CERB LOPĂTAR

Poliția îi cercetează în stare de libertate pe **Morosan Nicolae,** 36 ani, din Semlac, vânător autorizat, **Albota Ovidiu**, 26 ani, **Ciceu Gheorghe**, 28 ani și **Simion Ovidiu**, 29 ani, toți din Munar. În noaptea de 15/16 noiembrie cei patru au braconat o căprioară și un cerb lopătar pe raza Ocolului Silvic Ceala.

Prada a fost împușcată de către Morosan Nicolae, la care a folosit două arme de calibrul 12/2 și una calibrul 5,6 mm.

D. L.

Vineri seara, de la orele 20,00

„FIȚI CU OCHII PE NOI"-EDIȚIE SPECIALĂ

- Invitați: primarul Aradului, dl. VALENTIN PAUL NEAMȚ și o surpriză...

În această seară, începând cu orele 20,00 ziarul **„Adevărul"** și **Televiziunea Arad** vă invită - în direct - la întâlnirea cu **Teodor Meleșcanu** - președinte ApR, în cadrul emisiunii **„Politica fără prejudecăți"**. Șoul **„Fiți cu ochii pe noi"** se va derula în seara zilei de mâine - vineri - începând cu orele 20,00. Va fi o ediție cu totul specială în care primarul Aradului, **Valentin Paul Neamț** va răspunde întrebărilor dumneavoastră. În studio, în direct, se va afla încă un invitat care ne va povesti senzaționala poveste despre cum este executată o ordonanță prezidențială chiar din clădirea unei grădinițe din Nădlac. Nu pierdeți ocazia de a viziona, în cursul serii de vineri (doar în această săptămână șoul **„Fiți cu ochii pe noi"** va fi vineri seara) o ediție specială **„Fiți cu ochii pe noi"**. Telefoanele arădenilor cu întrebări pentru primarul Aradului le așteptăm vineri seara, după orele 20,00.

S. GHILEA

TIGĂRI NEMARCATE

Cu ocazia unei acțiuni efectuate în piața agroalimentară din Chișineu Criș, a fost depistat Pamfil Nicolae, 29 ani, din Arad care a oferit spre vânzare 408 pachete de țigări Carpați fără filtru, nemarcate cu timbrul prevăzut de lege. Pamfil a fost sancționat, în baza Legii 12/1990 cu 100.000 lei amendă. Cele 408 pachete de țigări au fost ridicate în vederea confiscării.

După cinci ore de așteptare,

ECHIPA DE INTERVENȚII DE LA „GAZE" COLINDĂ ARĂDENII ÎN MIEZ DE NOAPTE

■ 928 un hot-line pentru agitarea nervilor...

Presiunea scăzută a gazului metan din locuințele oamenilor îi face pe aceștia să apuce receptorul telefonului formând un simplu 928, adică intervenții gaz metan. Asta se întâmpla marți, în preajma orelor 17,30. Din receptor o voce de bărbat îmi spune s-aștept că pe adresa menționată va sosi o echipă care va rezolva urgent problema. Urgent! La cererea locatarilor s-a stabilit ca reprezentanții Distrigaz să vină în jurul orelor 19,00. Deși între timp presiunea se apropia vertiginos către cifra zero, mult așteptații oameni de la intervenții nu-și fac apariția. Un alt telefon la 928! Aceiași voce îmi răspunde calmă, că - cică - la 19,30 se schimbă tura iar arădeanul care sare în aer cu tot cu instalația de gaz , sau suferă de frig stând cu șuba pe el, trebuie să aștepte schimbarea turei. Trece și ora 19,30. Degeaba! Echipa de intervenții e „scumpă" la vedere. Probabil promptitudinea acestora se reflectă în noul stil de marketing aplicat (după ureche, zic unii) de către directorul Distrigaz Arad. În fine, oameni suntem cu toții iar răbdarea ne pune la grea încercare. Se face ora 22,00. Echipa de intervenții e „invizibilă". Oamenii de pe strada Blanduziei cred că trăiesc pe viu un episod din celebrul serial UFO, „Dosarele X". Sunăm iarăși la 928. O voce blondă (sau brunetă) ne răspunde: **„Îmi pare rău, asta e presiunea la gaz în toată zona...". La insistențele noastre vrednica doamnă ne dă gata cu replica: „Stați dom'le că noi lucrăm până mâine dimineață. Echipa va veni..."** Îi explic angajatei că oamenii normali nu mai deschid ușa după orele 22,00. E o chestie de mentalitate. Cu receptorul la ureche, doamna spune: **„Aha, deci refuzați să vină echipa de intervenții..."** Nici atâta n-a înțeles doamna că dacă refuzam prezența echipei de intervenții, nu sunam ca disperații pe la numerele mereu ocupate ale Distrigaz. Mai ales că trecuseră cinci ore de la primul apel telefonic. Dar probabil că acesta este elementul surpriză al lucrătorilor de la „gaze", acela de a veni atunci când nu mai e nevoie. Adică e bine știut că după orele 22,00, presiunea la gaze este ceva mai mare.

După o „pipăire" atentă a instalației de gaz, în procesul verbal se scrie **„... presiunea normală"**. Era ora 22,30. Până la orele 22,00, nivelul presiunii a fost „ioc". De ce oare nu li se spune bieților oameni care va fi presiunea la gaz înainte ca aceștia să umple buzunarele firmelor de introducere a gazului metan cu câte 10-14 milioane lei. Revoltător! Sugerăm directorului Distrigaz să-și rezolve „presiunea" că altfel s-ar putea să credem că scaunul pe care îl încalecă zilnic este imens pentru o personalitate atât de... îngustă.

SORIN GHILEA

PROGRAMUL SYNERGY - FINANȚARE ÎN SECTORUL ENERGIEI

De la Biroul de Integrare Europeană al Prefecturii Arad am primit câteva date referitoare la Programul Synergy al Comisiei Europene. Programul Synergy, program de finanțare ce promovează cooperarea cu statele ne-membre UE în sectorul energiei sprijină proiecte de cooperare pentru elaborarea și implementarea politicii în domeniu. Finanțarea poate fi solicitată și de organizații nonprofit. Propunerile de proiect trebuie să aibă legătură cu unul din următoarele domenii:

● Consiliere și instruire în domeniul politicilor energetice; ● Prognoza și analiza energetică; ● Consolidarea dialogului și difuzarea informațiilor în domeniu, organizarea de conferințe și seminarii; ● Sprijinirea cooperării transfrontaliere regionale; ● Îmbunătățirea cooperării între structurile industriei energiei;

În afara domeniilor enumerate mai sus, proiectele trebuie să corespundă unuia dintre obiectivele incluse în strategia pentru anul 2000 a programului Synergy (securitatea aprovizionării, integrarea piețelor energetice, promovarea politicilor energetice bazate pe criterii de piață - asistența în procesul de extindere al UE și protecția mediului).

Prioritățile identificate de UE pentru zona țărilor central și est-europene vizează apropierea sectoarelor energetice din țările respective de cele ale statelor comunitare. Sunt de asemenea agreate proiectele care includ cooperarea regională, proiecte care au un puternic impact asupra protecției mediului prin politici energetice, organizarea de conferințe la nivel înalt, promovarea interconexiunilor energetice cu accent pe regiunea Baltică și pe Europa de Sud-Est.

Va fi acordată prioritate proiectelor care includ parteneri din statele membre UE. Contribuția financiară totală a Comisiei Europene nu va depăși 50% din costul total al proiectului (ex.: 200.000 EURO). Formularele de aplicație pot fi obținute de la Directoratul General pentru Energie al UE fax: 3222959816; e-mail: yolanda.lok@ cec.eu.int; adresa Internet www.cordls.lu sau http: / europa.eu.int/en/comm/dg17/ synergy. hlm. Termen limită pentru depunerea proiectelor: 15 DECEMBRIE 1999.

POLIȚIA, PE SCURT

● În urma măsurilor specifice întreprinse de polițiștii arădeni a fost identificat și încarcerat **Ulici Vasile-Sorin**, 20 ani, din Sighetul-Marmației, care are de executat un mandat de 8 luni închisoare, pentru trecere frauduloasă a frontierei.

● Poliția îl cercetează în stare de libertate pe **Dragoș Leontin**, 28 ani, din Groșeni, asociat unic la A.F. Lotus Groșeni, în sarcina căruia s-a stabilit că în perioada 1998-1999 a organizat activități de discotecă, difuzând opere sonore fără a avea autorizarea Uniunii compozitorilor și muzicologilor.

● **Popa Eugen**, 36 ani, din Arad este cercetat în stare de libertate. S-a stabilit că acesta este autorul furtului comis în noaptea de 1 noiembrie a.c. din locuința lui **Popa Nicolae** din Mocrea, de unde a sustras aparatură electronică în valoare de 130.000.000 lei.

● Marți, **Sandici Ovidiu-Petre**, 25 ani, din Arad, conducând autoturismul TM-06-CCT pe str. Ioan Luca Caragiale și intrând în depășirea unui autoturism staționat l-a lovit și accidentat ușor pe **Steighergher Ioan**, 34 ani, din Arad, care circula pe bicicletă din sens opus.

● Ieri noapte, în jurul orei 01, pe raza municipiului Arad, **Todoroiu Costică**, 46 ani, din Arad, în timp ce a condus autoturismul AR-02-DGR l-a surprins și accidentat grav pe Botiș Ioan, 34 ani, din Arad, care aflându-se în stare de ebrietate, s-a angajat în traversarea șoselei printr-un loc nepermis și fără să se asigure.

D. L.

UNIUNEA LOCALĂ A ASOCIAȚIILOR LOCATIVE - ARAD

Str. Lucian Blaga nr. 23

CONVOCARE

Sâmbătă, 20 noiembrie 1999 ora 10 dimineața se convoacă la Casa de cultură a sindicatelor din Arad, președinții și administratorii Asociațiilor de locatari/proprietari pentru a participa la ședința de lucru unde vor fi discutate probleme legate de acordarea compensațiilor pentru plata energiei termice, precum și alte aspecte legate de acordarea de credite asociațiilor de proprietari și construirea de centrale termice etc.

PREȘEDINTE
ing. RUDOLF MUNTEANU
SECRETAR
PAVEL CIURDARU

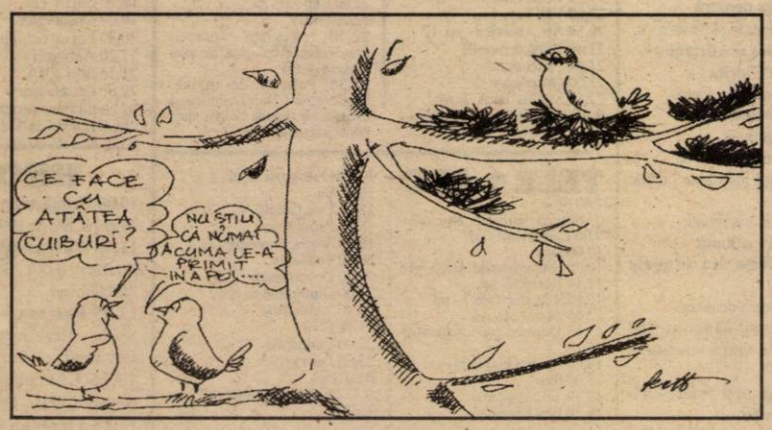

Semlac

BANII SUNT LA DOI PAȘI DE CASELE OAMENILOR

Recent, Cooperativa de credit - banca populară Șeitin, a deschis un modern punct de lucru în localitatea Semlac.

Pe lângă oficialitățile locale din Șeitin și Semlac, la inaugurare a participat și d-na Maria Mitra, președinta Casei teritoriale a cooperativelor de credit Arad.

Dânsa ne-a declarat: **„14 ani de zile, în fiecare zi de marți, angajații băncii de la Șeitin se deplasau la Semlac pentru a veni în întâmpinarea celor 4300 de locuitori ai comunei. Acum, odată cu inaugurarea punctului de lucru, cetățenii vor putea merge în fiecare zi la Cooperativa de credit. Suntem convinși că pe viitor cei care vor apela la serviciile băncii vor fi din ce în ce mai mulți. Asta și datorită avantajelor deosebite pe care le au împrumutând sau depunând bani la Cooperativa de credit."**

N. O.

NUMĂRUL TAXIMETRIȘTILOR DIN ARAD RĂMÂNE O MARE ENIGMĂ

Ieri dimineață, la Casa de cultură a Sindicatelor a avut loc prima întâlnire dintre filiala Arad a Sindicatului Șoferilor din România și reprezentanți ai Sindicatului taximetriștilor, Primăriei, Poliției rutiere, Oficiul județean pentru protecția consumatorilor, Oficiul rutier și Registru Auto Român. Din partea taximetriștilor au fost prezente firmele: Mirco-Mili, Global, Ardeal, Alfa, Alfa plus, Favorit și Diesel.

În premieră în această formulă au fost abordate o serie de subiecte dintre care amintim: licențierea activității de taximetrie, amplasarea stațiilor taxi, obligativitatea achitării taxelor de parcare, pirateria, protecția taximetriștilor, normele R.A.R. etc.

Cele mai înverșunate discuții s-au purtat despre taximetriștii frauduloși, stațiile de parcare și legislația impusă de R.A.R.

A fost interesant de remarcat faptul că, deși întâlnirea s-a bucurat de prezența atâtor instituții implicate în activitatea de taximetrie nimeni n-a fost în stare să dea o cifră aproximativă a numărului de taximietriști din orașul nostru. Cifrele vehiculate în sală au fost de la 1500 la... 5000! În timp ce pe la R.A.R. în acest an, n-au trecut decât 916 autovehicule.

Cu amănunte despre această întâlnire vom reveni într-un număr viitor al ziarului nostru.

C. TRIF

În prezența ambasadorului Turciei la București

A FOST INAUGURATĂ SUCURSALA ARAD A BĂNCII TURCO-ROMÂNE

Pentru câteva minute, la inaugurare a fost prezent președintele FPS, dl. Radu Sîrbu

Ieri, cea de-a paisprezecea sucursală a Băncii Turco-Române și-a deschis oficial, porțile la Arad. Reprezentarea din Partea Turciei a fost pe măsură: ambasadorul Turciei la București, președintele acționarului principal, BAYINDIR GROUP, precum și președintele Băncii Turco-Române. Pentru câteva minute, la sediul BTR a putut fi observat și președintele FPS, dl. Radu Sîrbu. Oficialitățile locale au fost reprezentate la vârf: Gheorghe Neamțiu (prefectul Aradului), Valentin Neamț (primarul municipiului Arad) și Dan Ivan (președintele Consiliului Județean Arad). Doar că primii doi au dispărut cam în același timp cu președintele FPS.

La inaugurarea de ieri au participat numeroși bancheri, reprezentanți ai instituțiilor descentralizate ale statului, agenți economici, consilieri și bineînțeles reprezentanți ai presei.

După inaugurarea oficială cei prezenți „s-au mutat" la Astoria, unde, spunem fără teama de a greși, a fost dată cea mai mare recepție din acest an.

Să mai amintim că directorul sucursalei Arad, este dl. Ovidiu Popa, cunoscut bancher arădean.

DANA LASC
Foto: AL. MARIANUȚ

EMIL PUTIN S-A ÎNSCRIS ÎN ApR

Ieri, deputatul demisionar din PSDR, Emil Putin s-a înscris în Alianța pentru România dar la București. **„Mâine (n.n. - azi) voi veni la Arad împreună cu președintele Teodor Meleșcanu și sper ca la Conferința Județeană a ApR Arad, adeziunea mea să fie reconfirmată de arădeni"** a declarat în exclusivitate pentru „Adevărul" Emil Putin.

Ș.P.

În acest an

ENERGIA ELECTRICĂ NU SE MAI POATE SCUMPI

Tarifele pentru energia electrică nu se mai pot modifica, pînă la sfîrșitul anului, ca urmare a devalorizării monedei naționale, deoarece reglementările în vigoare nu prevăd decît o modificare pe trimestru, a declarat, ieri, Jean Constantinescu, președintele Autorității Naționale de Reglementare în domeniul Energiei.

Ultima modificare a tarifelor s-a produs la mijlocul lunii octombrie.

Jean Constantinescu afirmă că scumpirea energiei electrice depinde și de alți factori decît cursul de schimb al monedei naționale, dar nu crede că producătorii de energie vor cere creșterea tarifelor, pînă la sfîrșitul anului, în cazul în care se constată o modificare a acestor factori.

Directorul general al CONEL, Tudor Șerban a declarat recent că prețurile energiei electrice ar putea crește, în acest an, ca urmare a devalorizării monedei naționale.

Potrivit reglementărilor în vigoare, după eliminarea subvenției încrucișate dintre consumatorii industriali și cei casnici, în această toamnă, ANRE și Oficiul Concurenței sînt singurele instituții abilitate să accepte modificarea tarifelor CONEL. Jean Constantinescu nu exclude însă faptul că Guvernul s-ar mai putea implica în modificarea tarifelor.

Președintele Constantinescu își reproșează ineficiența dialogului cu populația

Președintele Emil Constantinescu a afirmat, marți, într-un interviu acordat TVR, că după trei ani de exercitarea a mandatului său, cea mai mare neîmplinire a sa este "incapacitatea de a menține un dialog cu oamenii", ceea ce a condus la "un eșec groaznic" în planul comunicării.

"Am greșit în contactul cu populația, pentru că eu am apărut în acești ani cu drapelul românesc în spate, într-un costum de culoare închisă, foarte drept, dînd comunicate și anunțînd în general lucruri rele pentru populație", a spus Constantinescu, precizînd că, într-o perioadă de tranziție, "președintele nu este purtătorul unor vești bune".

Șeful statului a afirmat că acest eșec în comunicare se datorează, între altele, credinței sale că "dacă faci ceva bun și serios pentru viitor, nu mai este nevoie să vorbești despre el, pentru că lucrurile se vor observa". "Lucrurile nu stau, însă, așa cum stăteau pe vremea cînd eram în universitate", a spus el, recunoscînd că, în politică, contactul direct cu oamenii este foarte important.

Dacă Senatul va modifica proiectul susținut de ministrul Agriculturii

PNȚCD VA SPRIJINI PROMOVAREA LEGII PRIVATIZĂRII FOSTELOR IAS PRINTR-O ORDONANȚĂ DE URGENȚĂ

PNȚCD va sprijini promovarea legii privind privatizarea fostelor IAS prin intermediul unei ordonanțe de urgență, dacă acest act normativ va fi adoptat de Senat într-o formă modificată față de cea susținută de ministrul Agriculturii, Ioan Mureșan, a declarat, miercuri, liderul țărănist Ion Diaconescu, după ședința Biroului de Conducere, Coordonare și Control al partidului.

El s-a arătat totuși optimist, precizînd că are "promisiunea solemnă" a președintelui PD, Petre Roman, că această lege va trece de plenul Senatului în forma acceptată de PNȚCD și partenerii de coaliție.

Ion Diaconescu a recunoscut că dezbaterile din Comisiile de privatizare și agricultură din Senat asupra acestei legi nu s-au desfășurat chiar "armonios" în cursul zilei de miercuri, ministrul Agriculturii informîndu-l că au apărut o serie de neînțelegeri din cauza reprezentanților PD, care nu au votat conform "directivelor" lui Petre Roman.

"Liderul PD m-a asigurat că garantează trecerea legii în Senat în spiritul textului propus de Ioan Mureșan", a spus Diaconescu.

S-A CONSTITUIT ORGANIZAȚIE PRM LA CĂRAND

Recent, o delegație a PRM Arad, condusă de președintele Lucian Stana și formată din Petre Sabău, Mariana Mihalca și Adrian Brad, s-a deplasat la Cărand unde, în prezența unui mare număr de simpatizanți, s-a constituit organizația locală a partidului. Au fost discutate o serie de probleme zonale, din care cele mai importante au fost lipsa de piețe de desfacere a produselor agricole, penuria de locuri de muncă pentru locuitorii comunei și starea deplorabilă a drumurilor. În urma alegerilor a obținut funcția de președinte dl. Popa Ioan, fost membru marcant al PNȚCD-ului și actual consilier local, care a întocmit cu această ocazie un rechizitoriu drastic actualei puteri.

Tot duminică, vicepreședintele PRM Arad, dl. Eugen Butar, s-a întâlnit la sediul nostru cu președinții celor 7 organizații orășenești ale PRM, fiind puse în discuție candidaturile pe care le vom avea pentru aceste primării și problemele existente la nivelul acestor orașe.

Fotbal internațional

PRELIMINARII EURO 2000

Aseară s-a disputat manșa retur a barajelor de calificare pentru Campionatul European, competiție ce va avea loc anul viitor între 12 iunie și 2 iulie în Belgia și Olanda. Iată rezultatele înregistrate, cu mențiunea că formațiile subliniate au obținut biletele pentru Euro 2000:

- **Ucraina-Slovenia 1-1 (în tur 1-2)**
- **Danemarca-Israel 3-0 (5-0)**
- **Turcia-Irlanda 0-0 (1-1)**
- **Întâlnirea Anglia-Scoția s-a disputat după închiderea ediției.**

C. M.

JOI, 18 NOIEMBRIE 1999

TVR 1

7,00 Matinal național
9,00 TVR Iași
10,00 Hora satului - rel.
10,30 Impas în doi - rel.
11,00 TVR Cluj-Napoca
12,00 Pe față - rel.
13,00 TVR Timișoara
14,00 Jurnal
14,15 CiberFan
14,30 Destinul unei națiuni
15,00 Convicțuiri magazin
16,00 Pentru dv., doamnă!
17,00 La telefon, muzica populară!
17,25 Casa mea
17,55 Tragerile Loto
18,00 Corect!
18,05 Jumătatea ta
19,00 Avanpremieră Știri
19,05 Amintiri din secolul 20
19,10 Sunset Beach - s.
20,00 Jurnal * Meteo * Sport
20,50 Moștenirea - s.
21,45 Reflecții rutiere
22,00 Teatrul Național de Televiziune prezintă **Căsătorie imposibilă** de Alex Ștefănescu - partea a doua
23,00 Jurnalul de noapte
23,15 Punct ochit - talk-show politic
0,15 Rock la miezul nopții
1,15 Pariul Trio

TVR 2

7,00 TVM. Telematinal
8,00 Desene animate
8,30 Elementele
9,20 Infidelități - rel.
10,05 Limbi străine: germană
10,30 La ce folosește un drapel - doc.
11,00 Trupa DP2
13,00 Alfa și Omega
14,00 Emisiune în limba germană
15,00 Obsesia - s.
16,30 Santa Barbara - s.
17,15 Curier de ambe sexe
18,00 Video tonomat
18,30 Portrete în acvaforte
19,00 Știri bancare
19,15 Opera Mundi
20,00 Un secol de cinema
20,45 Asasin - thriller, Franța, 1997
22,55 Start-rec
23,55 Nocturna
0,05 TVM Mesager

PRO TV

7,00 Bună dimineața, Pro TV e al tău!
10,00 Tânăr și neliniștit - rel.
10,45 Academia de poliție 4 - rel.
12,30 O căsnicie perfectă - s.
12,55 Știrile Pro TV * O propoziție pe zi
13,05 Babylon V - s.
13,50 Ani de liceu - s.
14,15 Miracolul tinereții - s.
14,45 Familia Bundy - s.
15,15 Nisipurile din Miami - s.
16,00 Tânăr și neliniștit - ep. 879
17,00 Știrile Pro TV * O propoziție pe zi
17,15 Știrile Pro TV Arad
17,30 Spitalul Chicago Hope - s.
18,30 Doi polițiști și jumătate - s.
* Extragerea cărții poștale „Te uiți și câștigi"
19,30 Știrile Pro TV
20,00 Știrile Pro TV Arad
20,30 Milă și tandrețe - dramă, SUA, 1983
22,25 Știrile Pro TV
22,30 Chestiunea zilei - cu Florin Călinescu
23,30 Știrile Pro TV * Profit * O propoziție pe zi
0,00 Criminaliștii - s.
1,00 Chestiunea zilei - rel.
2,00 Știrile Pro TV

TV ACASĂ

5,00 Guadalupe - s.
5,50 Renzo și Adriana - rel.
6,45 Dragoste și putere - rel.
7,15 Acasă la bunica - rel.
7,30 Căsuța poveștilor - rel.
8,15 Rosalinda - rel.
9,00 Înger sălbatic - rel.
10,00 Luz Clarita - rel.
10,45 Angela - rel.
11,45 Nimic personal - rel.
12,25 Miresele lui Dracula - rel.
14,15 Viața noastră - s.
15,00 Dragoste și putere - s.
15,30 Renzo și Adriana - s.
16,30 Luz Clarita - s.
17,25 Vremea de acasă
17,30 Rosalinda - s.
18,30 Angela - s.
19,25 Vremea de acasă
19,30 Acasă la bunica - rețete culinare
19,45 Desene animate
20,30 Înger sălbatic - s.
21,30 Sânge din sângele meu - s.
22,25 Vremea de acasă
22,30 Perry Mason: Stil mortal de viață - acțiune, SUA, 1994
0,15 Dragoste și putere - rel.
0,45 Surorile - s.

ANTENA 1

7,00 Observator
8,00 Dimineața devreme
10,00 Știri
10,10 Colivia de aur - s.
11,00 Mount Royal - s.
12,00 Baywatch Nights - s.
12,59 Decennium
13,00 Știrile amiezii
13,15 Pretender - s.
14,00 Decepții - s.
15,00 Luz Maria - s.
16,59 Decennium
17,00 Știri
17,25 Dragostea învinge - ep. 39, 40
19,00 Observator
20,00 VIP - ep. 11
20,50 Air America - ep. 12
21,40 Brigada mobilă
21,59 Decennium
22,00 Observator
22,30 Marius Tucă Show
0,00 Jefuitorii de bănci - dramă, SUA, 1997

PRIMA TV

7,00 Karaoke show - rel.
8,00 Dimineața cu Prima - magazin matinal - meteo, muzică, revista presei, bucătăria zilei
12,00 Celebri și bogați - rel.
13,00 Politica de mâine - rel.
15,00 Apel de urgență - rel.
15,30 Povești pescărești - rel.
16,00 Viața în direct
17,00 Celebri și bogați - s.
18,00 Focus * Sport * Meteo
18,55 Clip Art
19,00 Karaoke Show
20,00 Crocodilul Dundee 2 - comedie, Australia, 1988
21,30 Exploziv
22,00 Clip Art - rel.
22,05 Focus
22,30 Revista presei. Principalele evenimente ale zilei în presa de azi
23,35 Politica de mâine. Moderatorul Dan Dumitru și invitații săi discută despre viața politică românească

TELE 7 ABC

7,00 Știri
7,10 Bună dimineața, România
9,00 Lou Grant - rel.
10,00 Știri
10,30 Dintre sute de ziare - rel.
11,10 Derrick - rel.
12,15 Reporter Tele 7 - rel.
12,45 24 din 24 - rel.
13,15 Drumuri printre amintiri - rel.
14,00 Medici la datorie - s.
15,00 Știri
15,10 Teleshopping
15,30 Post Meridian
17,00 O singură viață - s.
18,00 Știri
18,10 Lou Grant - s.
18,55 Pariul Trio
19,00 Secția de poliție - s.
20,00 Telejurnal
20,30 Documentar
21,00 Dintre sute de ziare
21,40 Pariul Trio
21,45 Loto
22,00 Linia întâi
23,00 Derrick - s.
0,00 Știri
0,30 Ora H - emisiune de confesiuni

TV ARAD

7,00 Observator
8,00 Știri TVA - rel.
8,30 Club T - rel.
9,50 Anunțuri - rel.
10,00 Știri
10,10 Colivia de aur - s.
11,00 PSI Factor - s.
12,00 Baywatch Nights - s.
12,59 Decennium
13,00 Știrile amiezii
13,15 Pretender - s.
14,00 Decepții - s.
15,00 Luz Maria - s.
16,59 Decennium
17,00 Știri
17,25 Divertisment
18,00 Viață Spirituală
18,20 Anunțuri
18,30 Știri TVA
19,00 Observator
20,00 Fiți cu ochii pe noi!
21,20 Anunțuri
21,30 Știri TVA
22,00 Observator
În continuare programul este identic cu cel al Antenei 1.

TV INTERSAT

8,55 Deschiderea programului
9,00 Intersat Music
9,30 Peisaj cu timp - film, rel.
11,00 Știrile Intersat
11,30 Dulce ispită - s.
12,15 Comorile lumii
12,30 Vulnerabila linie albastră - film, rel.
14,00 Forțele speciale de elită - s.
15,00 Balanța justiției - s.
15,45 Joia bănățeană
17,45 Emisiune în lb. maghiară
18,45 Știrile Intersat
19,20 Dulce ispită - s.
20,05 Mistere, farmece, miracole
20,30 Microb - emisiune sportivă în direct
22,00 Îngerul morții - film
23,30 Știrile Intersat
0,00 Erotica
0,45 Închiderea programului

HBO

10,00 Nuntă sângeroasă - suspans, SUA, 1997
11,45 Răscumpărarea - thriller, SUA, 1996, cu Mel Gibson
13,45 Puterea - thriller, SUA, 1997, cu Clint Eastwood
15,45 Cherokee Kid - comedie, SUA, 1996
17,15 Oxigen - thriller, SUA, 1999
18,45 Știu ce ai făcut astă vară - thriller, SUA, 1997
20,30 Pasiune ascunsă - dramă, SUA, 1996
22,15 Squanto: Povestea unui războinic - acțiune, SUA, 1997
0,00 Aventură de-o noapte - dramă, SUA, 1997
1,45 Jurnalul Pantofului Roșu - s.

TVR INTERNAȚIONAL

21,30 S-a întâmplat... azi
21,35 Revista presei
21,40 Practic Info
22,00 Jurnal * Curs valutar *
Meteo
22,40 Avocat din oficiu
23,40 Români fără frontiere
0,40 Locuri cu povești

ATOMIC TV

7,00 Selector
10,25 Reactor - rel.
10,30 Atomic Café - rel.
11,00 Atomix cu Dinu - rel.
14,00 Interactiv
15,55 Reactor
16,00 Metropolis - cu Dinu - rel.
17,00 Selector
19,00 Atomix cu Oana
21,55 Reactor
22,00 Hai Hui - rel.
22,30 South Park - d. a.
23,00 Klub Bizzar - rel.
0,00 Insomnia

RADIO ARAD & RADIO CONTACT (65,95 MHz)

5,00 - 8,00 BUNĂ DIMINEAȚA! - program Radio Contact
8,00 - 11,00 BUNĂ DIMINEAȚA, ARAD! - cu Gabriela Gavrilescu și Radu Mustață - Știri (8,30; 9,30; 10,30). Informații locale; Dedicații muzicale (9,30 - 10,30); În poiana dorului, muzică populară (10,30 - 11,00)
11,00 - 19,00 CONTACT FM - program Radio Contact
19,00 - 22,00 BUNĂ SEARA ARAD! - Univers ambiental, cu Sergiu Rusu și Darius Dârlea (19,00 - 19,30); Maxi chestionarul de joi, cu Codruța Belean și Darius Dârlea (19,30 - 21,00); Viața spirituală (21,00 - 22,00)
23,00 - 1,00 RADIO CONTACT - În aripa muzicii; Contact jazz

RADIO PRO FM (92,1 MHz)

0,00 - 5,00 PRO FM BY NIGHT
5,00 - 6,00 BULETIN DE ȘTIRI la fiecare sfert de oră
6,00 - 7,00 RONDUL DE DIMINEAȚĂ - INFO PRO cu Dan Apostol și Laura Călăceanu
7,00 - 10,00 PRO FM PÂNĂ LA 10 - cu Flavius Esnican; 10,00 - 13,00 MIHAI CU NOI - cu Mihai Dobrovolschi
13,00 - 14,00 13-14 CU ANDREI - cu Andrei Gheorghe; 14,00 - 17,00 ORAȘUL SUB LUPĂ - cu Cătălin Lăpușcă
17,00 - 19,00 STAR STATION MIX - cu Mihai Gurei; 19,00 - 21,00 ASCULTĂ-ȚI MUZICA! - cu Călin Gheorghe
21,00 - 22,00 PRO FM GREATEST HITS - cu Marius Vintilă; 22,00 - 24,00 RONDUL DE NOAPTE - cu Răzvan Exarhu

RADIO TIMIȘOARA

6,00 Ceasurile dimineții
8,00 Muzică populară cu dedicații
9,00 Romanțe și cântece de petrecere
10,00 Radio circuit
11,00 Gramofon
12,00 Miez de zi la polul vest
13,00 Emisiune în lb. germană; maghiară
15,00 Emisiune în lb. sârbă
16,00 Radio cocktail
18,00 Vârful de lance
19,00 Radiojurnal
19,15 Vârful de lance
20,05 Călătorie în lumea poveștilor
20,15 Școala pământului
21,00 Curierul de seară
Știri: 6,00; 7,55; 9,00; 11,00; 12,55; 17,00; 18,00; 20,00; 21,00; 21,55.
Radio Jurnal: 7,00; 16,00; 19,00.

RADIO SEBIȘ

6,00 Detașamentul de trezire
8,00 Cântă-mi lăutare - muzică populară
9,00 Alo, tu alegi!
11,00 Cafeaua de zece
12,00 La porțile dorului - muzică populară
13,00 FM-ul de prânz
14,00 Om bun - muzică folk
15,00 Astăzi sărbătorim - muzică populară și dedicații muzicale
16,00 După patru
18,00 Telefonul cu butoane
19,00 La mulți ani! - dedicații muzicale
20,00 Casa noastră
21,00 Șueta cu Magi - talk show
23,00 Ascultă și tu!
0,00 92,1 insomnii!
2,00 Nocturna muzicală

PENTRU TEODOR MELEȘCANU CEL MAI POTRIVIT PRIM MINISTRU AR FI TEHNOCRATUL STOLOJAN

(Urmare din pagina 1)

Am muncit foarte mult, atât eu, cât și colegii mei și ritmul pe care l-am impus și cu care oamenii încep să se obișnuiască va continua cu certitudine. La ora actuală avem programe economice și sociale clare, pline de soluții, care se pot constitui oricând va fi nevoie într-un program de guvernare eficient, capabil să întrunească acceptul forțelor politice din România. Am subliniat la Curtea de Argeș rolul deosebit de important pe care presa locală îl are în modernizarea țării, pentru că presa din România a fost întotdeauna un motor al schimbării, a încurajat soluțiile care aparțin viitorului și a căutat mereu rezolvări problemelor prezentului. Aceste obiective sunt și ale noastre și tocmai de aceea am spus că ApR și presa locală sunt aliați naturali, care pot realiza un parteneriat funcțional în România, și care nu are nici o legătură cu tentația unora de a subordona presa politicului. Aceeași poziție o voi avea tot timpul, fie în opoziție, fie la guvernare.

– Atât ApR, cât și PDSR au ca obiectiv penetrarea în Internaționala Socialistă. În cât timp credeți că veți realiza această integrare?

– Obiectul nostru este constituirea unui pol social-democrat, ceea ce implică dialoguri atât cu partidele membre ale Internaționalei socialiste, cât și cu acelea care aspiră la acest statut. Chiar dacă acest proces va fi unul de durată, suntem convinși că și în România se va înregistra o coagulare a acestei zone politice. Am văzut la colegii noștri liberali că procesul de integrare nu a fost nici ușor și nici nu s-a desfășurat de-a lungul unei perioade scurte de timp. Integrarea în Internaționala Socialistă este o problemă care derivă din procesul de coagulare a forțelor social-democrate.

– Actuala Coaliție guvernamentală este cât se poate de eterogenă din punct de vedere politic: social-democrați, creștini-democrați, liberali și UDMR-iști. Probabil că din această varietate rezidă și insuccesul ei economic. În cazul în care veți accede la putere, cum vedeți viitoarea Coaliție?

– Rezultatele acestei coaliții derivă chiar din modul în care aceasta a fost concepută. S-a pornit de la ideea că viitorul Guvern trebuie să conțină numai reprezentanții fostei Opoziții, doar pe baza algoritmului, fără a se urmări în prealabil realizarea unei strategii economice și sociale, acceptată de toate forțele viitorului arc guvernamental. Abia când s-au văzut în cabinetele ministeriale, fiecare a început să se gândească ce strategie trebuie să aplice, ca abia pe urmă să fie negociată punerea ei în practică. Un asemenea stil de lucru la nivelul Guvernului a fost cauza disensiunilor care au dus la un Executiv șubred, dominat de conflicte și insuccese. Noi nu vom participa la guvernare doar pentru niște posturi, în urma unui calcul matematic prin care se împart poziții și cu responsabilități. Participarea Alianței pentru România la viitoarea coaliție guvernamentală va fi rezultatul acceptării de către ceilalți parteneri a unui set de propuneri, de la care nu vom abdica. Și am în vedere renunțarea la aplicarea aberantului algoritm politic în favoarea criteriului competenței în economie și administrație, la acceptarea modificării sistemului de vot prin introducerea votului uninominal și susținerea unei legi care să fixeze un salariu minim pe economie, exprimat în dolari, care să nu fie afectat de inflație și să permită un trai decent.

– Mai aveți reticențe față de PDSR? Dar față de PD? Oricum, PD v-a acuzat de faptul că stați în spatele mișcărilor sindicale de astăzi.

– Nu avem reticențe față de nimeni pentru că în politică abordările emoționale nu folosesc nimănui. PDSR trebuie să demonstreze că politica pe care dorește să o promoveze este adaptată noilor cerințe ale dezvoltării economiei românești în mileniul III și că este capabil să susțină soluții moderne pentru problemele actuale ale țării. Și, în plus ar trebui să se obișnuiască cu certitudinea că nu sunt singurii actori ai scenei politice, indiferet de cifrele unui sondaj sau altul. Noi am fost adepții unor relații normale cu toate formațiunile politice, dar, pentru unii, creșterea ApR reprezintă o amenințare mult prea greu de trecut cu vederea. În lipsa argumentelor solide, în lipsa rezultatelor actului de guvernare din ultimii 3 ani așa-ziși politicieni apelează din ce în ce mai des la acuze și atacuri fără noimă. Unii cred că dacă aruncă în ceilalți cu noroi vor deveni mai curați. Sunt convins însă că lumea s-a săturat să mai asiste impasibilă la certurile interminabile ale politicienilor, care, precum domnul Băsescu, învinovățesc pe toată lumea de neîmplinirile care le aparțin.

Foto: M. CANCIU

– S-a vorbit foarte mult despre o viitoare fuziune Apr-PSDR. În actualele condiții - când Emil Putin se pare că se îndreaptă către dumneavoastră - credeți că domnul Athanasiu o să și-l dorească partener în viitorul partid? Sau condiția pe care încearcă să v-o impună domnul Athanasiu este renunțarea la Emil Putin? Întreb aceasta, deoarece PSDR este un partid cât se poate de tentant pentru dumneavoastră, fiind deja integrat în Internaționala Socialistă.

– S-a discutat mult pe marginea fuziunii dintre cele două partide și se poate discuta și în viitor, cu o singură condiție. Aceea a ieșirii PSDR de la guvernare. Noi suntem partid de opoziție și nu vrem să intrăm pe ușa din dos la Palatul Victoria, așa cum ne-au sugerat unii și alții. Dacă colegii din PSDR țin atât de mult la eticheta de partid guvernamental sau la avantajele care decurg din aceasta este problema lor.

– În ultimele săptămâni, sindicatele se înghesuie să facă o grevă pe zi. Credeți că asistăm la o radicalizare a lor, pe fondul scăderii dramatice a nivelului de trai?

– Fără discuții. Când nu-ți mai primești salariul timp de luni de zile, când ești concediat fără să ți se ofere nici un fel de perspectivă, iar Guvernul se spală pe mâini acordând niște salarii compensatorii, care în nici un caz nu-ți oferă posibilitatea deschiderii unei afaceri, nu mai crezi în promisiuni, nici în declarații care prevestesc o creștere iminentă a nivelului de trai. Pur și simplu ești disperat. Asta nu înțeleg cei aflați la guvernare, care cred că în spatele acestor proteste sunt tot felul de dușmani.

– Vor fi alegeri anticipate?

– Cred că în acest moment România nu are nevoie de alegeri anticipate. Însă, este foarte adevărat că situația cetățenilor se înrăutățește pe zi ce trece și, totodată, la fel de adevărat este că actuala echipă guvenamentală a dovedit că nu este capabilă să răspundă coerent și novator provocărilor economiei de piață pe care trebuie să o dezvoltăm în România. Incapacitatea actualei echipe de conducere, dovedită în toate domeniile, este un fapt care cu greu mai poate fi trecut cu vederea, iar acest aspect ar putea fi un motiv întemeiat pentru realizarea unor alegeri anticipate. Cu toate acestea, să nu uităm că un Executiv nu poate fi dat jos decât printr-o moțiune de cenzură aprobată de Parlament sau prin demisia în bloc. Ori, în condițiile în care Coaliția continuă să sprijine actuala echipă, iar în Parlament, Puterea deține în continuare majoritatea, este foarte puțin probabil ca o criză generatoare de alegeri anticipate să poată avea loc. Noi, ApR, nu suntem de acord cu alegerile anticipate și militâm permanent pentru o desfășurare a lor la termen. Ținerea de alegeri anticipate ar submina și bruma de stabilitate internă pe care o mai avem și ar convinge încă o dată instituțiile internaționale la care dorim să aderăm că nu suntem demni să ni se acorde încredere. Ceea ce ar trebui acum ar fi un Program urgent al executivului de combatere a sărăciei, un program anticriză pentru aceste luni în care cetățenii se confruntă cu dificultăți deosebite.

– Sondajele de opinie indică doi candidați la Președinția României: Ion Iliescu și dumneavoastră. După o confruntare electorală „la sânge" credeți că mai poate fi vorba despre o viitoare colaborare guvernamentală și parlamentară între ApR și PDSR?

– În condițiile în care voi fi desemnat de către forurile de decizie ale partidului pentru a candida la funcția supremă în stat, asigur pe toată lumea că voi duce o campanie care se va înscrie în limitele cadrului democratic. În această privință nu încape nici o urmă de îndoială. Cred că de-a lungul ultimilor doi ani scurși de la înființarea noastră am dovedit că suntem adepții unei politici normale, civilizate, pragmatice și foarte puțin înclinate către scandaluri sau practici nedemocratice. Când am lansat formula „Un alt fel de politică", nu m-am jucat cu cuvintele și cred că deja oamenii au constatat seriozitatea noastră. În condițiile în care viitoarea campanie electorală va dovedi că ne găsim, deja, în stadiul de democrați maturizați, cum ar trebui să fie mulți la zece ani de la Revoluția română, nu văd de ce ar trebui să ne facem probleme. Va fi, cum spuneți dumneavoastră, o campanie „la sânge", dar sper sincer că acest „la sânge" se va referi la confruntările de idei, de soluții și de personalități adevărate, care să capteze atenția și încrederea cetățenilor. Acum, mai mult decât oricând nu mai trebuie să se apeleze la populism ieftin și la artificii de imagine care să țină atenți oamenii, fără a exista de fapt un fundament solid format din soluții și programe reale de stăvilire a vârtejului de nemulțumiri întemeiate ale cetățenilor. Sper într-o campanie a confruntărilor de idei și de soluții. Scandalurile și loviturile sub centură și-au dovedit, cred eu, cu prisosință eficiența, desigur între ghilimele.

– Puteți nominaliza doi-trei viitori premieri care v-ar conveni?

– Dați-mi voie să vă spun că România și cetățenii ei nu au nevoie de premieri care să fie pe placul unora dintre noi, politicienii. O astfel de politică absolutizată, generalizată în ultimii ani, și-a arătat limitele și inconsistența. Viitoarea guvernare va trebui gestionată de un Executiv puternic, condus de un prim-ministru care, pe lângă susținerea totală a membrilor coaliției care va rezulta, va trebui să fie acea persoană foarte competentă și puternică, ca personalitate, pentru a duce la bun sfârșit un program de dezvoltare real, care trebuie convenit de forțele politice câștigătoare, în primul și în primul rând. O astfel de persoană ar putea fi domnul Theodor Stolojan, om a cărui pregătire profesională și experiență ar putea asigura un mandat plin de reușite. Și asta nu în ultimul rând, pentru că trebuie să ne gândim și la prestigiul și aprecierea de care se bucură acesta în rândurile cetățenilor. Oricum, viitorul prim-ministru al Guvernului de după alegeri va avea sarcina imensă de a readuce în sufletele românilor speranța și de a o împlini prin fapte și acțiuni concrete, care să permită țării dezvoltarea și consolidarea democrației și a economiei de piață prospere.

– Care este poziția ApR față de actualele legi privind restituirea proprietăților? Sunteți mai aproape de PNȚCD sau de PDSR?

– Alianța pentru România a sprijinit permanent realizarea în România a unui cadru legislativ - privind regimul proprietății - foarte stabil și eficient. Nu putem să ne gândim măcar la dezvoltarea economiei și implicit la ridicarea nivelului de trai al cetățenilor fără ca fundamentul economiei capitaliste dezvoltate - și mă refer aici la proprietate - să fie reglementat și aplicat ca la carte. Toate programele noastre sectoriale de dezvoltare a diverselor segmente ale economiei și societății pornesc de la principiul respectării și consfințirii dreptului real al proprietății în România. Acestea sunt motivele pentru care ApR a susținut și continuă să susțină inițiativele legislative pentru reglementarea sistemului de proprietate în România. În ceea ce privește partea a doua a întrebării dumneavoastră, dați-mi voie să vă răspund răspicat. Nu suntem de partea nimănui. Noi suntem de partea acelor soluții și inițiative de reformă pe care le credem noi extrem de necesare, dacă dorim să construim ceva stabil și durabil în România. Iar dreptul la proprietate este esențial pentru cetățeni și economia unei țări.

– Care este principalul obiectiv al vizitei dumneavoastră la Arad și ce părere aveți despre filiala locală a ApR, având în vedere grila de creștere pe care ați impus-o acestora?

– Voi fi prezent în orașul dumneavoastră pentru a participa la Conferința Județeană a partidului. Iar, în privința părerii personale asupra activității de partid dusă de filiala județeană, vă rog să-i întrebați în primul rând pe cetățenii orașului, ai județului dumneavoastră, pentru că ei sunt principalul judecător al rezultatelor noastre. În condițiile în care oamenii sunt mulțumiți, găsesc în membrii noștri de aici adevărați parteneri pentru rezolvarea problemelor cu care se confruntă sau încep să fie convinși de adevărul și consistența propunerilor și soluțiilor noastre atunci, vă spun sincer că și eu sunt foarte mulțumit. Este covârșitor de important pentru noi ca cetățenii să ne fie principalii critici sau susținători, de aceea părerea dumneavoastră contează cel mai mult.

Criticând dur raportul prezidențial, PNR Arad consideră că

STAREA NAȚIUNII ESTE... LA PĂMÂNT

■ **Emil Constantinescu declara că în această toamnă se va produce adevărata revoluție în România. Are dreptate, numai că revoluția se va petrece împotriva sa...”**

■ **La sfârșitul lunii, Virgil Măgureanu va veni la Arad. Motivul? Conferința județeană a PNR**

Conferința de presă organizată de către PNR Arad a punctat patru teme de actualitate: Raportul președintelui Constantinescu despre starea națiunii, situația dramatică a armatei române, penetrarea PNR în teritoriu și organizarea conferinței județene.

Președintele Teodor Mara a făcut o critică extrem de dură în legătură cu raportul președintelui Emil Constantinescu la trei ani de la preluarea puterii: **„România este la pământ, iar politica actuală este cât se poate de haotică. Mergem din rău în mai rău...”**

Lupta împotriva corupției - afișată în mesajul prezidențial - este de fapt o luptă pentru acoperirea acesteia. **„Pentru a lichida corupția - consideră Teodor Mara - este suficient să lași justiția să-și facă datoria.”**

PNR a adresat o scrisoare deschisă tuturor factorilor responsabili, prin care evidențiază situația dramatică pe care o traversează Armata română: **„Nu este posibil să ne diminuăm capacitatea de apărare a țării, în timp ce vecinii noștri și-o întăresc.”**

În vederea pregătirii Conferinței județene, PNR Arad se organizează în teritoriu, căutând să fie reprezentat în majoritatea localităților din județul nostru.

DORU SINACI

Conferința de presă PUNR

MUZICA HIP-HOP E DE VINĂ PENTRU DECĂDEREA MORALĂ A TINERILOR

Ieri la sediul PUNR a fost organizată o conferință de presă la care au participat Ioan Moș președinte, Emil Roman, Ioan Popa, Gheorghe Zgărdău și Sebastian Homonea, vicepreședintele OT-PUNR.

În opinia tinerilor din PUNR, de vină pentru decăderea morală a tineretului român este muzica hip-hop care proferează violența și un limbaj injurios. După cum ne-a spus Sebastian Homonea, din această cauză tinerii scuipă pe stradă și înjură în public.

Partea a doua a conferinței de presă s-a referit la stadiul reformei în România, dl. Ioan Moș apreciind că în ultimii doi ani PIB a scăzut cu 20% iar situația e din ce în ce mai gravă. **„În 1987 pe muncitorii de la Brașov i-a aplaudat toată lumea pentru ce au făcut, iar acum în 1999, țărăniștii îi fac vandali”** - a apreciat președintele Ioan Moș.

În încheiere, să mai spunem că peuneriștii arădeni au apreciat aplicația Batalionului mixt româno-maghiar ca fiind o pierdere de timp și de bani.

Ș. POPESCU

Personalități artistice pe scena arădeană

„LA LENINGRAD ȘI LA VIENA AM VERIFICAT CALITATEA MUZICALĂ A ȘCOLII DIN CARE PROVENEAM"

afirmă maestrul DAN GRIGORE

- Maestre Dan Grigore, ce a însemnat doamna Cella Delavrancea în devenirea dv. artistică?

- Am spus de mai multe ori: totul. Nu am nimic de adăugat și cred că spune multe.

- Cum se conturează principiile dv. pedagogice, având în vedere că cele ale maestrei dv. erau intuitiv fenomenologice?

- Nu erau chiar intuitiv fenomenologice, doamna Delavrancea avea o cultură atât de vastă și o atât de înaltă calificare muzicală. Să nu uităm că provenea dintr-o școală care în linie dreaptă, în două sau trei generații, ajungea până la Frederic Chopin, un pedagog al pianului cum rar există.Eu încerc să merg pe același drum pe care mergea doamna Delavrancea, un drum în care autoritatea pedagogică este naturală sau nu este deloc, ca să parafrazăm o vorbă celebră al lui Malraux. Dacă autoritatea nu vine pe cale naturală, din argumente, din autoritatea artistică și din exemplul personal ea nu poate fi invocată în nici un fel. Și încerc să fac pedagogie ca domnul Jourdin proză, fără ostentație, încercând cu elevii și studenții mei o aventură mereu nouă și cât mai necantonată în dogme și sisteme.

- Ce v-au adus Dumneavoastră studiile la Leningrad și Viena?

- O verificare a școlii românești așa cum s-a prezentat ea în perioada interbelică. Anume o școală care provenea din mari familii spirituale ale Europei. Profesoara mea din copilărie, Eugenia Ionescu, (a fost și profesoara lui Valentin Radu, care la rândul lui-mi-a fost puțin elev, pot să mă laud cu lucrul ăsta) era un produs al școlii de la Leipzig, eleva lui Robert Eichmuller și a lui Max Reger la compoziție. Era colegă cu Mihail Jora. Apoi profesoara mea din adolescență, Florica Musicescu, era școlită la Paris. Prin personalitățile care au ilustrat-o, școala românească era de sinteză. Am impresia că această sinteză în momentul de față s-a mai diluat, în sensul că precum în alte domenii ne-am cam pierdut conștiința identității noastre profesionale, spirituale, istorice chiar. Ca să revin la întrebarea dv. ,la Leningrad și la Viena, mai ales la Leningrad am verificat această mare calitate muzicală a școlii din care proveneam eu. Si asta mi-a folosit foarte mult pentru că m-a ferit de multe din șovăielile și din erorile pe care școala muzicală sovietică,într-o perioadă foarte stahanovistă a ei, adică mergând pe performanțe tehnice de mare efort și de mare angajare, dar ignorând de multe ori subtilitățile muzicii și temeinicia unei formări muzicale adevărate și profunde, le-a făcut în privința traiectoriilor colegilor mei. În sensul acesta vă relatez o întâmplare din 1984 de la Leningrad, când am concertat în marea sală a Filarmonicii și la concertul meu a fost o mare parte a clasei de pian la care fusesem student, în frunte cu profesoara noastră de acolo Tatiana Kravcenko. Câțiva colegi au venit după concert și mi-au spus la ureche „bine ai făcut că n-ai ascultat-o." Eram un rebel și aveam confruntări de idei uneori foarte dure cu ei. Mai apoi la Viena în 1969, marele profesor care a fost Richard Hauser a fost unul dintre oamenii care mi-a dat cea mai mare încredere în mine. Avea obiceiul să spună clasei, din care au provenit mari nume ale

pianisticii internaționale, în momentele de respiro ale activității noastre, „Dan este un coleg al meu, nu este un student al meu", lucru care într-o școală severă cum e cea vieneză nu-i obișnuit. Trebuie să recunosc că într-o perioadă foarte dură a activității mele, în care nu prea eram programat în țară, mi-a făcut foarte mult bine faptul că Richard Hauser a avut o asemenea încredere și o asemenea părere despre mine.A fost un mare sprijin în tinerețea mea.

- Maestre, cum ați ajuns indezirabil regimului Ceaușescu și ce v-a costat acest lucru?

- N-aș vrea să vorbim prea mult despre asta. Totul se plătește în viață. Vreau doar să spun că nu am făcut nici un fel de eroism, n-a fost nici un fel de probă de curaj de paradă. Pur și simplu n-am putut să fac altfel. Am avut un fel de instinct de conservare, am crezut că dacă fac compromisuri în direcția asta, renunț la o parte din talentul meu, îmi mortific anumite țesături ale fibrei mele artistice. Nu am putut să fac lucrul acesta. Trebuie să vă mărturisesc foarte sincer că eram foarte complexat și revoltat pe mine în perioada aceea că nu puteam să fac altfel. Și nu cred că e cazul să-mi arog nici eroisme. Îmi dădeam seama că pericolul de a nu mai cânta în străinătate era mortal dar și trebuie să spun aici, am o amintire extrem de plăcută și emoționantă pentru mine, când i-am cântat prima dată lui Celibidache, în 1996, la München. După ce am parcurs împreună concertul, Celibidache a avut o remarcă absolut extraordinară: „Doamne, cum ai putut să reziști, să te păstrezi la nivelul ăsta?".

- Ați fost o feblețe a maestrului Celibidache...

- El m-a numit un prieten și asta mi-e destul.

- Ultimul concert pe care l-a avut a fost împreună cu dv.

- Din păcate ultimele, au fost de fapt trei concerte, în vara lui '96.

- Cum apreciați starea filarmonicilor și a școlilor superioare de muzică din țară ?

- Cred că momentul de față este de un absurd total. Acuma ne luptăm din nou ca pe vremea lui Ceaușescu să ne justificăm existența, ceea ce mi se pare un lucru extrem de grav. Într-un interviu, în 1919-1920, în care Enescu făcea pledoarie pentru Opera română din Cluj, spunea: „comparați orașele în care nu există nici o instituție de cultură, fețele oamenilor, chipul lor, comportamentul lor social cu acela al urbelor în care instituțiile de cultură există, înseamnă ceva în viața orașului." Revenind la întrebare, instituțiile ar trebui reformate, asta e cert. Nu există în România o strategie cu o formulă coerentă pentru reforma acestor instituții și asta mi se pare deficiența cea mai mare.

- Cum vedeți viitorul unui tânăr pianist de astăzi ? Care sunt șansele lui ?

- Sunt două tipuri de discuții aici. Ce șanse are el în societatea din care face parte. Cealaltă e ce face el în lupta cu sine însuși. Cred că generația actuală e puțin prea rezultativă, adică nu are, în general, entuziasmul unor investiții pe termen lung, nu are curajul încercării de a-și asuma niște experiențe, fără să aștepte bucățica de zahăr a rezultatului imediat. În artă așa ceva e catastrofal. Un om pornit pe acest drum trebuie să aibă privirea ațintită foarte departe. Trebuie să vrea enorm de mult ca să realizeze puțin.Când tinerii de astăzi spun de ce să învăț concertul x, când nu am unde să-l cânt, intră pe o pantă facilă, cu rezultate pe măsura lipsei de pretenții. Pe de altă parte, ce face societatea cu un asemenea tip de profesionist este o discuție dezolantă. La noi, societatea nu are încă acel cult al profesionalismului.

A consemnat
DANA TODOR
Foto: ONORIU FELEA

UNGARIA POATE, DAR NU ȘTIE DACĂ ȘI VREA SĂ AJUTE ROMÂNIA LA INTRAREA ÎN NATO

Declarații de complezență

Așa cum se obișnuiește, conferința de presă a fost deschisă cu două scurte alocuțiuni din partea celor doi demnitari militari român și maghiar. Primul a vorbit generalul Degeratu din partea căruia am reținut: * Între România și Ungaria există la nivel de armată cele mai active relații din zonă * Cele două țări s-au aflat tot timpul în cooperare nu în competiție, iar intrarea Ungariei în NATO nu a afectat cu nimic această cooperare * Faptul că noi suntem vecini cu NATO e un lucru favorabil pentru

România, un element de stabilitate * România are de învățat din experiența Ungariei în domeniul integrării euro atlantice.

* În discuțiile purtate cu generalul Fodor s-a stabilit programul Batalionului mixt româno-maghiar pentru anul viitor.

Generalul Lajos Fodor s-a referit în alocuțiunea sa cam la aceleași lucruri, de data aceasta însă declarațiile fiind mai voalate și mai puțin tranșante decât ne-am fi așteptat. **„Este o plăcere să auzi că frontiera cu România e un element de stabilitate"** a apreciat șeful armatei ungare. Ungurii s-au declarat extrem de satisfăcuți de faptul că Batalionul mixt a devenit operațional și speră că de la anul se va trece la antrenamentul pentru participarea la acțiuni reale.

Răspunzând întrebării **„În ce măsură vrea și poate Ungaria să ajute România la intrarea în NATO?"** pusă de ziarul nostru, generalul Fodor a precizat: **„Ungaria poate politic și militar să ajute România la integrarea în NATO! Dar la prima parte a întrebării (dacă vrea) trebuie să vă răspundă politicienii, eu nu știu. Din punct de vedere militar Ungaria poate chiar să sponsorizeze armata Română în efortul ei de integrare".**

În încheiere să mai spunem că generalul Degeratu și-a exprimat părerea de rău că președinții României și Ungariei nu pot fi prezenți la aplicația Batalionului mixt româno-maghiar. Nici prim-miniștrii celor două țări nu vor veni, în schimb e posibil să participe miniștrii apărării sau, în cel mai rău caz, secretarii de stat ai apărării din România și Ungaria.

ȘERBAN POPESCU
Foto: AL. MARIANUȚ

Din cauza banilor

CĂLUȘARII SUNT, DIN CE ÎN CE, MAI PUȚINI

Despre Căminul cultural din Bocsig am scris în mai multe rânduri apreciind faptul că aici - prin pasiunea d-lui director Teodor Coraș și a colaboratorilor săi - se desfășoară un program artistic și distractiv fără egal în județ.

Duminică am asistat, din nou, la un eveniment găzduit în această instituție de cultură, Festivalul județean al dansului călușăresc, ce ne-a prilejuit și un dialog cu neobositul director, interpretul de muzică populară Teodor Coraș.

– De ce festival al călușarilor la Bocsig?

– Din discuțiile avute cu conducerea Inspectoratului pentru Cultură și a Centrului Creației Populare al județului Arad, apreciind vechimea acestui dans precum și tradiția folclorică a Bocsigului s-a hotărât că Bocsigul merită să găzduiască „Festivalul județean al dansului călușăresc" (ajuns anul acesta la a IX-a ediție). Anul viitor, vom sărbători 100 de ani de dans călușăresc la Bocsig, prima formație de călușari fiind înființată în anul 1900 de preotul Alexandru Măneran iar primul vătaf al formației a fost Simion Stan. De atunci, tradiția dansului călușăresc la Bocsig a continuat, în prezent Căminul Cultural Bocsig având o formație de călușari pe trei generații. Și întrucât ne apropiem de 1 Decembrie - Ziua Națională a României, aș dori să amintesc că formația de călușari din Bocsig a participat la Marea Unire de la 1 Decembrie 1918 la Alba Iulia.

– Cum apreciați această a IX-a ediție a festivalului?

– Din punct de vedere organizatoric și artistic pot spune că această a IX-a ediție a festivalului a fost reușită, dar a fost inferioară ediției anterioare ca număr de formații participante și aceasta din lipsa fondurilor necesare. De asemenea, față de edițiile anterioare am observat că numărul membrilor în unele formații a scăzut și chiar unele formații cu tradiții încep să dispară. Anul acesta alături de formațiile de călușari prezente au participat Ansamblul „Ardeleana" din Bocsig, „Doina Mureșului" din Arad și Ansamblul din Ineu, precum și interpreți ai cântecului popular. Aș dori să mulțumesc pentru sprijinul acordat Inspectoratului pentru Cultură și Consiliului Județean Arad, domnului Vichentie Palcu - primarul comunei Bocsig precum și tuturor sponsorilor.

– În spectacol a fost prezentă și formația „fanion" a căminului Ansamblul folcloric „Ardeleana"...

– Ansamblul folcloric „Ardeleana" nu putea lipsi de la acest festival organizat de Căminul Cultural Bocsig iar publicul numeros prezent în sală a fost mulțumit de evoluția formației de dansuri populare, soliștii vocali, formația de călușari și orchestra populară a ansamblului care și de data aceasta a oferit un spectacol bun. Ansamblul „Ardeleana" a fost invitat să participe la Festivalul Internațional de folclor de la Wignehies - Franța în perioada 25 mai 10 iunie anul viitor. Ansamblul „Ardeleana" este laureat și câștigător al premiului I la acest festival în anii 1993 și 1996. Ansamblul „Ardeleana" are în componență orchestra populară condusă de Ionuț Butar, formația de dansuri populare formată din opt perechi de dansatori, care are în repertoriu suite de dansuri din: Bocsig, Apateu, Gurba,Hășmaș, Lunca Teuzului, Valea Crișului Alb și Zona Ineului, formația de călușari pe trei generații, soliști instrumentiști și soliștii vocali: Teodor Coraș, Monica Groza, Florin Budu și Simona Horga. Sponsorii Ansamblului

„Ardeleana": Cafe Bar Flora din Bocsig, S.C. Costel SRL, din Beliu, European Drinks din Bocisg, S.C. Patricia SRL, din Ineu, Radio 21 Sebiș, Cotidianul „Adevărul" din Arad, A.F. Fărcuța din Bocsig și Partidul România Mare.

– Din câte știm Căminul cultural Bocsig organizează mai multe manifestări de nivel înalt. Cum vă descurcați?

– Căminul Cultural Bocsig organizează anual Festivalul cântecului, jocului și portului popular de pe Valea Crișului Alb, Festivalul județean al dansului călușăresc și Festivalul coral „Ion Vidu". Pentru organizarea acestor festivaluri invităm formații în funcție de fondurile pe care le avem de la Consiliul Județean și Inspectoratul pentru Cultură Arad, Primăria Bocsig și sponsori.

– Ce credeți că ar trebui făcut ca aceste așezăminte - căminele culturale - să fie viabile?

– Căminele culturale ar trebui să dispună de fondurile necesare pentru personal, dotări cu aparatura necesară, bani pentru întreținerea și organizarea de activități.

A consemnat
V. FILIP

FEBRĂ

➥ (Urmare din pagina 1)

PDSR dorea să marcheze astfel împlinirea a trei ani de la înfăptuirea alternanței. Lectura a reușit să smulgă chiar zâmbetul unor reprezentanți ai CDR. Mă întreb acum, rezultatele sondajului CURS vor reuși să întristeze, acum, la zece ani după '89, măcar un politician, fie el în stânga sau dreapta centrului politic? Până una alta, principalele confederații sindicale au cerut deja Parlamentului demiterea Executivului, reproșând actualei echipe guvernamentale încălcarea tuturor angajamentelor luate atât în fața populației cât și a sindicatelor.

Guvernul a ajuns să fie strâns cu ușa, pe mâna lui, din cauza incapacității manageriale de a gestiona economia. O țară în care 7,5 milioane de oameni trăiesc sub pragul sărăciei, o economie care asigură pentru 17% din populație un venit de 1$ pe zi și pentru 70% venituri de sub 2 $/zi (raport anual al Băncii Mondiale consacrat dezvoltării) este o țară aflată în moarte clinică și căreia i se cere să mai țopăie vioaie încă vreo câțiva ani. Că nu vom mai vedea a doua tranșă a acordului cu FMI nu mai e un secret pentru nimeni. Singurul care speră încă e Guvernul. Și iată că ne vom și împrumuta, de nevoie, de pe piața liberă de capital, și nu pentru că așa cere FMI. Avem nevoie de păcură în centralele de termofi-care. Nu e prima oară când ne dovedim incapabili să ne respectăm obligațiile asumate față de o instituție financiară creditoare. Macrostabilizare, deficit bugetar, rată a inflației, cerere internă, facilități, subvenții, termeni pe care puțină lume îi înțelege, nu pot ascunde faptul că microeconomia zace. Întreprinderile mici și mijlocii, care ar fi trebuit să preia forța de muncă disponibilizată în urma restructurării marilor întreprinderi rămase fără piață, nu numai că nu pot absorbi șomeri, dar au ajuns să producă șomeri. Și atunci se mai miră cineva de ce se țin cu dinții muncitorii de locurile lor de muncă? Ce direcție mai are atunci reconversia profesională? Întreprinderile românești sunt suprapopulate. Ba, mai mult, depășite tehnologic și înglodate în datorii. Pentru a reduce pierderile economice trebuie restructurate. Acest lucru înseamnă însă disponibilizări. Disponibilizările înseamnă oameni în stradă, proteste sindicale. Și ne mai mirăm de ce nu vin investitorii, de ce foamea de bani adevărați se accentuează de zece ani încoace. Iată de ce „The Economist" ne plasează pe locul 4 din 93 de țări, într-un top al celor mai nesigure zone din lume din punct de vedere al climatului investițional, după Rusia, Indonezia și Pakistan. „Hic sunt leones" (aici sunt pericole) constată Economist Intelligence Unit, autorul clasamentului publicat în revistă. Pericolele le știm deja: birocrație, mită, corupție, proastă guvernare, tensiuni sociale ș. a. m. d.

Preventiv (dar după asediul de la Brașov) Executivul a mai adus unele modificări la Legea 60/1991 privind organizarea și desfășurarea adunărilor publice. Încă câteva formalități ce va trebui îndeplinite de sindicate.

Care au și început deja negocieri pentru sincronizarea acțiunilor de protest, ce se vor desfășura la nivel local și național începând cu sfârșitul acestei săptămâni. În 23, 24, 25, 26 noiembrie, Bucureștiul va fi scena acțiunii maraton a centralelor sindicale CNSLR Frăția, Cartel Alfa, BNS și CSDR. Sindicatele din învățământul superior au denunțat și ele acordul semnat în iunie cu Radu Vasile, iar sindicatele profesorilor din preuniversitar sunt gata să scoată 40.000 de salariați în stradă. Acolo unde sunt, încă, și studenții. Ba chiar și grădinițari alungați de frig din grădinițe.

Febra reprezintă o reacție a organismului în fața agresiunii unui factor patogen. Este un semn că organismul luptă. Există acum riscul ca reforma, și nu unii politicieni iresponsabili, să fie considerată ca factor patogen. Ceea ce ar fi fatal pentru noi, pentru că altă opțiune nu avem.

După trei ani de certuri și tergiversări

VÂNĂTORII POT ÎNGROPA SECUREA RĂZBOIULUI!

Scandalul care a tulburat în ultimii ani activitatea de vânătoare în România ar putea fi aplanat până la sfârșitul acestui an. Cel puțin așa susține conducerea Ministerului Apelor, Pădurilor și Protecției Mediului, prin secretarul de Stat, Anton Vlad. Acesta a precizat recent că până la sfârșitul anului fondurile de vânătoare ar putea fi date în folosință, prin licitație. „Am convingerea că până la 1 ianuarie 2000 fondurile de vânătoare vor fi atribuite, iar pentru aceste fonduri vor fi încheiate contracte ferme, care vor conține clauze noi, coercitive, în cazul nerespectării reglementărilor de vânătoare. Încălcarea acestor clauze conduce la rezilierea contractului, asociația de vânătoare nemaiputând participa altă dată la gestionarea fondurilor de vânătoare, sau chiar la dizolvarea juridică a respectivei asociații", a precizat Anton Vlad. El a mai spus că Asociația Generală a Vânătorilor și Pescarilor Sportivi nu va mai avea drept de atribuire a fondurilor de vânătoare, ci doar dreptul de a-i reprezenta pe vânătorii și pescarii români pe plan național și internațional.

Conform ultimelor reglementări legale, prețurile de pornire ale fondurilor scoase la licitație variază, în cazul unei suprafețe de zece mii de hectare, între trei și 15 milioane de lei pentru un an de folosință. Referitor la cota de vânzare pentru străini, aceasta nu va mai fi de 30 la sută ca până acum, ci va fi fluctuantă, în funcție de necesități și de cereri, putând ajunge până la 50%. Anton Vlad a arătat că, prin noul sistem de organizare a vânătorii, se va dezvolta un mediu concurențial de gestiune și control a fondurilor de vânătoare, iar prin dispariția monopolului AGVPS, va dispărea și una din sursele generatoare de corupție în domeniul vânătorii.

Referitor la cele de mai sus, Nicu Deme, directorul AJVPS Arad are de făcut câteva precizări.

AJVPS Arad nu va renunța la fonduri

Termenul de folosință a fondurilor de vânătoare, prevăzut de Legea 26/1974 - abrogată - a expirat în 1997. De atunci Guvernul României a adoptat cinci ordonanțe, prin care s-a tot prelungit termenul de folosință. Ultima, cu nr. 129, a apărut în septembrie 1999. Prin aceasta s-au prelungit cu încă 6 luni vechile contracte prin care fondurile de vânătoare au fost date în folosința AJVPS-urilor. „AJVPS nu a făcut niciodată atribuirea fondurilor de vânătoare, cum în mod greșit a spus Anton Vlad. Conform vechilor contracte valabile

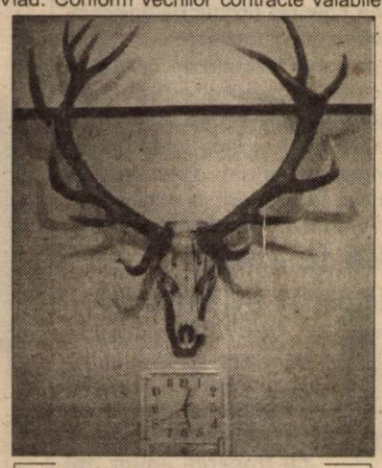

Chiar și după... ceasul al 12-lea, vânătoarea ar putea reintra pe făgașul normal

și în prezent, atribuirea lor s-a făcut de către Romsilva către AJVPS și nu către AGVPS. De altfel, după congresul AGVPS din 1990, dreptul de control a modului în care se exercită vânătoarea a fost dat AJVPS-urilor, AGVPS-ul având doar drept de îndrumare și coordonare", spune Deme. Acesta a mai arătat că și până acum perioada de atribuire a fondurilor de vânătoare era tot de 10 ani, iar vânătorii erau interesați să-și mențină efectivele de vânat, pentru a putea vâna și în următorii ani. „Vânătoarea era de drept privat și pe vremea comuniștilor, deoarece ne-am gospodărit din resurse proprii. Cu toate acestea, cel puțin de 20 de ani cotele de recoltă au fost stabilite de Ministerul Silviculturii înainte de '90 și de MAPPM după '90. Raportările primare se făceau și se fac tot de cei care gospodăresc fondurile de vânătoare, adică de grupe, care au interesul să-și mențină efectivele de vânat", este de părere directorul AJVPS. Tocmai de aceea, pentru că cele cinci ordonanțe din ultimii ani n-au modificat art. 12 din Legea 103/1996, care dă drept de preemțiune AJVPS-urilor și ROMSILVA „Consiliul AJVPS Arad a hotărât să-și exercite dreptul de preemțiune asupra tuturor celor 46 de fonduri de vânătoare, pe care le are în gestiune.

Discriminare

Pe de altă parte, conform noilor prevederi, deținătorii de terenuri agricole și forestiere urmează a primi despăgubiri „apropiate de justa valoare" pentru folosirea de către vânători a proprietății lor. Referitor la acest aspect, Nicu Deme a precizat: „Nu este normal ca deținătorii privați de terenuri forestiere sau agricole să plătească 75% din valoarea arenzii către MAPPM și doar 25% să le revină lor, în timp ce în cazul terenurilor silvice proprietate de stat 75% să meargă la Regia Națională a Pădurilor și 25% la MAPPM. Consider că este vorba în acest caz de o mare discriminare față de deținători privați de terenuri agricole."

În loc de concluzii, directorul AJVPS Arad a mai precizat: „După 1990 efectivele de vânat au scăzut până în urmă cu trei ani, când au început să crească, lucru ce reiese din statistica recoltelor fiecărui sezon. Fapt confirmat și de ministrul Romică Tomescu la consfătuirea de la Brașov, cu directorii AJVPS și asociațiile nou-create din toată țara. Ceea ce dovedește că și MAPPM apreciază ca fiind corectă gestionarea fondurilor de vânătoare de către actualii gestionari."

FLORIN TRUȚ
Foto: **VIOREL MUSCA**

În Piața Mihai Viteazul

PETARDELE SE DAU PE SUB MÂNĂ

O bună parte din cetățenii municipiului sunt stresați de câteva zile, de zgomotul inconfundabil al petardelor. Grupuri de copii care nu găsesc o modalitate mai tăcută să-și petreacă timpul liber, se delectează cu aprinderea petardelor, seara, sub protecția întunericului. Atunci când majoritatea oamenilor sunt acasă și încearcă să se odihnească. Deocamdată, larma făcută de petarde poate fi auzită prin cartiere mărginașe, cum ar fi: Confecții, Aurel Vlaicu și Bujac. Poluarea fonică a deranjat și Primăria. Purtătorul de cuvânt al instituției, Gabriel Moldovan, amintește celor în cauză că Dispoziția nr. 713/98 a fost reactualizată și în acest an. Conform acestei decizii - semnată de primar - comercializarea și utilizarea petardelor (pe toată durata anului) se pedepsește cu închisoare contravențională de la 15 zile la 3 luni sau cu amendă între 80.000 și 400.000 de lei. De asemenea, părinții, institutorii și vânzătorii acestora vor fi răspunzători de prejudiciile aduse de minori în urma folosirii petardelor. Gabriel Moldovan menționează că în zilele următoare echipe operative formate din reprezentanți ai Primăriei, Poliției și Gardienilor Publici vor efectua controale prin piețe, școli și prin unele cartiere. Un loc în care se vând petarde (aduse din Polonia) este Piața Mihai Viteazul. Distribuitorii, însă, le plasează mascat, fără a le face prea multă reclamă verbală. „Dacă vreți petarde avem cutii întregi. Cam la 1000 lei/pocnitoarea. Dar nu acum. Veniți după-masă, atunci primim marfă", ne-a șoptit un „coordonator" în distribuirea petardelor.

FLAVIUS NĂSTĂSACHE

CONTORIZAREA APEI CALDE, UN MARE AVANTAJ

În urmă cu o săptămână, publicam în această pagină un articol al cărui subiect era legat de facturarea apei calde. Relatam atunci despre nemulțumirea asociației de locatari a blocului 11 din Aradul Nou, nevoită să plătească un consum de cinci ori mai mare decât cel real (contorizat).

S.C. Arterm S.A. atrage atenția că această diferență nu este valabilă pentru lunile iulie-august, când consumul de apă caldă (calculat în sistem paushal) a fost foarte apropiat (748 mc, respectiv 691 mc). Într-adevăr, așa este. Rămâne însă la fel de inexplicabilă marea diferență dintre cele două modalități de calcul a consumului de apă caldă pe luna august. După sistemul paushal, factura indica un consum de 691 mc, în timp ce contorul instalat la 5 august în bloc arăta un consum de doar 135 mc pe aceeași lună.

Chiar dacă locatarii nu au înțeles de ce a trebuit să plătească atât de mult, ei și-au achitat taxele la timp. Iar problema ce a apărut la sfârșitul lunii august i-a convins că montarea contorului pentru apă caldă a fost o alegere foarte bună.

D. DUȚU

ALOCAȚIILE SUPLIMENTARE S-AU MAJORAT ȘI NU PREA

În urmă cu câteva zile, Guvernul a adoptat o hotărâre cu privire la indexarea alocațiilor suplimentare pentru familiile cu mai mulți copii. Conform acestei hotărâri sumele cresc cu 25%.

Cu toată majorarea anunțată, pentru luna noiembrie, la D.G.M.P.S. Arad au venit tot cuantumurile vechi, adică 40.000 de lei pentru familiile cu doi copii (în loc de 50.000), 80.000 de lei pentru trei copii (în loc de 100.000), 100.000 de lei pentru familiile ce au mai mult de trei copii (în loc de 125.000). „Probabil luna viitoare se vor plăti și diferențele", spune Anica Lerințiu, șef Oficiu Asistență Socială din D.G.M.P.S.

În județul Arad, pe luna noiembrie sunt în plată 19873 de dosare (familii cu mai mult de doi copii).

G. KNAP

Primarul din Brazii nu e de acord cu justificările CTP

Recent, un grup de părinți ai elevilor - din satul Secaș, comuna Brazii - care fac naveta zilnic la școala generală din localitatea Iacobini, ne semnala că autobuzul are un orar de circulație anapoda. Astfel, copiii sunt nevoiți să se trezească în fiecare dimineață devreme și ajung la școală cu două ore înainte de începerea cursurilor. Chiar înaintea femeii de serviciu. Șeful Biroului Circulație din cadrul Companiei de Transport Public Arad, dl. Jurj Maxim, spunea că programul cursei nu se poate modifica pentru că restul navetiștilor ar pierde trenul de Gurahonț. În plus, reprezentantul CTP menționa că acest autobuz circulă în pierdere.

Luând atitudine față de aceste motivații expuse de funcționarul CTP, primarul comunei Brazii, dl. Dumitru Vesa, ne-a declarat: „Domnul Jurj poate nu știe, dar autobuzul respectiv n-are nici o legătură cu trenul de Gurahonț. Cursa ar fi rentabilă dacă șoferul «nu ar uita» să elibereze bilete odată cu încasarea banilor de la călători".

Considerăm că CTP ar trebui să facă verificări pentru ambele aspecte.

F. N.

FENOMENUL „SECOND-HAND"

La început a fost comerțul cu mașini la mâna a doua, aduse din Occident, care s-a dezvoltat rapid, urmat de încercări timide cu televizoare, aparate electrocasnice.

Imediat după '89, unii și-au permis să-și mai cumpere un televizor color, un aparat electric, ba chiar o mașină (bineînțeles, la mâna a doua). Aceasta n-a durat prea mult, pentru că „economia de piață", „tranziția" i-a copleșit pe bieții români. Nivelul de trai a scăzut tot mai mult, numărul șomerilor a crescut și astfel, nevoia, situația materială i-a împins pe oameni să depășească mentalitatea, acest obstacol care la început i-a oprit să cumpere îmbrăcăminte purtată de alții. „Cum să mă îmbrac cu haine folosite de alții?". Mai ales că aceste haine au făcut obiectul unor acțiuni de caritate îndreptate către cei mai nevoiași semeni ai noștri.

Cine s-ar fi gândit atunci că acest tip de comerț va fi unul destul de profitabil? Românul a început să cumpere haine la prețuri mici pentru toată familia și pe parcurs a constatat că e foarte convenabil din mai multe puncte de vedere. Pentru cine nu știe, în astfel de magazine poți găsi un tricou, un pulovăr, un blue-jeans de foarte bună calitate, la prețuri de 5-10 ori mai mici decât în magazinele obișnuite. Tentația este mare și o asemenea oferta se potrivește foarte bine cu puterea de cumpărare scăzută pe care o are majoritatea populației.

Magazinele „second-hand" au atras și o clientelă formată din oameni bine îmbrăcați, civilizați, cultivați, aceasta datorându-se faptului că ei își schimbă mai repede mentalitatea. Nu pentru că le-ar face o deosebită plăcere să se îmbrace de aici, ci datorită veniturilor mici pe care le au.

Aceste mărfuri provin, de regulă, din țările vest-europene (Germania, Belgia, Olanda) și se împart în două categorii. O categorie o formează marfa provenită de la populație și colectată de diverse organizații, gen „Armata Salvării", care le distribuie unor firme ce se ocupă cu sortarea, spălarea și curățirea lor. În urma acestor activități, firmei respective i se acordă un certificat de calitate de la Poliția sanitară care permite comercializarea mărfurilor (aceasta este calea care ar trebui urmată). Astfel, cei care cumpără sunt puși la adăpost de o eventuală contaminare cu diverse boli, cum ar fi cele ale pielii.

O altă categorie o reprezintă marfa provenită din lichidarea stocurilor din magazinele occidentale. Acestea sunt lucruri noi și chiar dacă prețul e mai mare, se poate plăti.

Lumea a trecut încet peste prejudecăți. În general, oamenii care cumpără de aici sunt încântați că există astfel de magazine; n-ar putea să cumpere îmbrăcăminte pentru toată familia din altă parte.

DINU ALEXANDRESCU

Epilogul unei crime

CRIMINALUL CARE ȘI-A OMORÂT TATĂL A FOST DECLARAT NEBUN!

LEONTIN TAPASZTO a fost internat la Mocrea

Cititorii noștri își mai aduc probabil aminte de crima care în 18 mai a.c., a îngrozit locatarii blocului 1B1 de pe strada Predeal. Atunci, cu câteva lovituri de cuțit Leontin Tapaszto și-a omorât tatăl. După câteva luni de cercetări și expertize psihiatrice-legale, criminalul a fost declarat iresponsabil. Prin sentința penală nr. 197/1999 s-a dispus internarea acestuia în Spitalul de Psihiatrie Mocrea, unde se află și în prezent.

CULORI NEPLĂCUTE ȘI RADIAȚII ATOMICE!

În familia Tapaszto viața a decurs normal până în 1988 când soții au hotărât să divorțeze. Cel mai mult a avut de suferit, se pare, fiul soților Tapaszto, Leontin, care la data divorțului avea 17 ani. Cu toate acestea, el a absolvit liceul și și-a găsit un loc de muncă. În urmă cu vreo cinci ani Leontin s-a îmbolnăvit psihic, suferind de schizofrenie paranoidă. El avea deseori halucinații auditive și vizuale. „Auzeam voci ce proferau înjurii, amenințări și presiuni din partea unor ființe ce se dădeau mai superioare. Mai multe ființe voiau să-mi distrugă sănătatea, să-mi ia viața. Vedeam culori neplăcute peste culori și radiații atomice în ochi care nu știam de unde vin" spunea deseori Leontin. Simptomele au persistat în ciuda tratamentului medicamentos, Leontin fiind internat de câteva ori la spitalele de Psihiatrie din Arad, Timișoara și Mocrea. Motiv pentru care în martie 1998 a fost pensionat de boală.

SEARA GROAZEI!

Întrucât băiatul se înțelegea mai bine cu tatăl său, mama lui l-a rugat pe fostul soț să locuiască cu ei pentru a o ajuta la tratarea și supravegherea bolnavului. Ultima dată, cei trei au locuit împreună o lună și jumătate. În seara zilei de 18 mai a.c., Leontin a fost trimis de mama sa să cumpere două pachete de țigări. Când a revenit, tatăl i-a reproșat că fumează prea mult și a încercat să-i rupă țigările. Fapt care l-a enervat pe Leontin. Băiatul a luat două cuțite de bucătărie cu care și-a amenințat părintele. După ce și-a strigat soția, tatăl i-a tras băiatului o palmă peste față. Moment în care „i-am aplicat cu un cuțit două lovituri în gât și una în stomac, ultima, în stomac, i-am aplicat-o după ce tatăl meu a căzut peste mine în patul din sufragerie", a povestit ulterior Leotin. Ladislau Tapaszto, de 47 de ani, a fost transportat la Spitalul Județean, unde a decedat în jurul orei zece seara. „În momentul în care am dat cu cuțitul, mi-am dat seama că tatăl meu va muri, dar nu am dorit acest lucru, crezând că voi reuși doar să-l potolesc din agresivitatea lui", a mai spus Leontin T.

CRIMINALUL NU ARE DISCERNĂMÂNT

Până la internarea lui în Spitalul de Psihiatrie Mocrea, criminalul a fost cercetat în stare de arest. Prin Ordonanță, Parchetul de pe lângă Tribunalul Arad a dispus scoaterea de sub urmărire penală a inculpatului Leontin Tapaszto și „internarea medicală provizorie într-un institut medical". Propunere însușită de Tribunal, prin sentința 197/1999. Aceasta s-a dispus în baza „Raportului de Expertiză Psihiatrico-Legală" a Institutului de Medicină Legală Timișoara, din care reiese că Leontin este lipsit de discernământ.

FLORIN TRUȚ

În torentul de promisiuni goale

ARAMIS - UN SPRIJIN CONCRET PENTRU AGRICULTORI

S. C. Aramis S. A. este un nume deja familiar în rândurile agricultorilor din județul Arad și nu numai. În prezent, obiectul principal de activitate al societății îl constituie comercializarea pieselor de schimb pentru utilaje agricole, dar și a erbicidelor, îngrășămintelor chimice și insecto-fungicidelor.

De asemenea, firma arădeană oferă spre vânzare și utilaje agricole. ARAMIS comercializează tractoare de producție românească, pluguri, semănători, utilaje de erbicidat.

Practic, ARAMIS poate asigura toate elementele complementare pentru a face o agricultură eficientă, din toate punctele de vedere.

Rezultatele societății arădene sunt într-o strânsă corelație cu performanțele din agricultură. Iar agricultura românească nu se află într-o conjunctură tocmai favorabilă.

„Dacă acum doi ani am livrat agricultorilor 60 de tractoare, iar anul trecut 15, în 1999 am vândut doar două tractoare U650. Nu facem nici un secret din acest lucru, care, din păcate, denotă starea agriculturii românești.

Doar o socoteală simplă să facem și ea spune aproape totul. Dacă acum 5 ani un tractor românesc costa aproximativ 1.800.000 de lei, în prezent prețul lui a ajuns la 180.000.000 de lei. Deci, de 100 de ori mai mult.

În schimb, prețurile produselor agricole au crescut, în acest interval, doar de câteva ori", spune inginerul Gavril Popescu, directorul general al S. C. ARAMIS S. A. Arad.

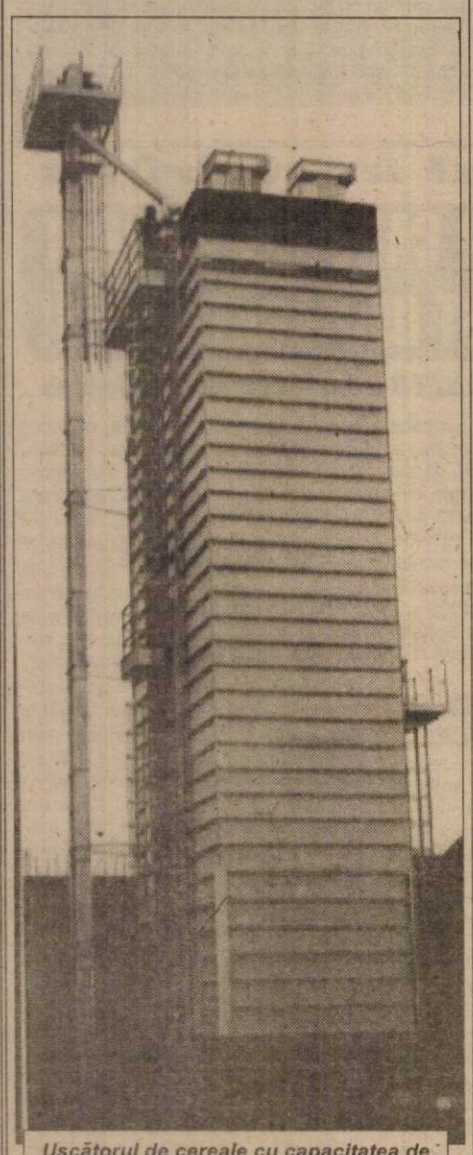

Uscătorul de cereale cu capacitatea de 600 de tone în 24 de ore

Europa a venit la ARAMIS

Chiar și în aceste condiții generale neprielnice, ARAMIS a obținut de-a lungul anilor profit.

Ceea ce este demn de remarcat. Strategia societății este una foarte elastică, de adaptare permanentă la mediul economic actual și nevoilor clienților.

S-a trecut la o mai rațională exploatare a activelor proprii, societatea arădeană deținând 7000 de metri pătrați de spații construite. O serie de hale au fost închiriate unor importante firme străine. „Tot vorbim de aderarea la structurile europene. La noi, putem spune că Europa a intrat în ARAMIS", adaugă directorul Popescu.

Închirierile de spații au constituit o sursă a profitului, însă nici pe departe singura. Din cei 40 de angajați ai societății, 27 se ocupă de sectorul comercial. „În primul rând suntem o firmă de deservire a agriculturii. Clienții noștri sunt toți cei care dau dovadă de seriozitate. Ceilalți s-au autoeliminat. Toată lumea înțelege că nu sunt bani, dar nu poți să iei marfa și să nu plătești. Am avut, din păcate, și asemenea cazuri. Avem contracte și cu plata la 15-30 de zile de la semnare. Practicăm și o serie de reduceri. Încercăm să ajutăm agricultorii, însă nu putem face cadouri. În fond, suntem o societate comercială", spune inginerul Popescu.

Cea mai mare pondere a clienților firmei ARAMIS o deține sectorul privat din agricultură. În ceea ce privește sectorul de stat din agricultură, deși există cumpărători și din aceste rânduri, lipsa banilor a diminuat solicitările de utilaje.

Facilități, nu subvenții

Și dacă tot vorbim de bani și de stat, directorul Popescu e de părere că agricultura ar trebui sprijinită nu prin subvenții, ci prin acordarea unor facilități, pentru că „agricultura e necesară atât pentru cel care lucrează direct în domeniu, cât și pentru oamenii care activează în industrie."

Dacă sectorul agricol ar cunoaște o dezvoltare, implicit și industria agricolă ar prospera, industria alimentară asemenea, dar și alte ramuri conexe, fie în amonte sau în aval.

Însă sprijinirea producției agricole la nivel de cuponiadă nu este o soluție. „Un cupon agricol de 176.000 de lei înseamnă un sac de îngrășăminte chimice. Or, pentru un hectar, sunt necesari cel puțin cinci, dacă nu șase saci. Îngrășăminte care se administrează nu oricând și oricum. Sunt niște norme pe care nu le-am inventat noi - o cultură este rentabilă de la o anumită cantitate și calitate în sus. Cu un singur sac de îngrășăminte nu poți face mai nimic."

Din păcate, cupoanele destinate agricultorilor, chiar și în această formă de ajutorare, au ajuns într-o proporție scăzută chiar la producători.

Ar trebui găsite alte pârghii prin care să se sprijine concret producția agricolă. Repet, nu subvenții, ci facilități!

Acestea ar putea fi scutiri de TVA, scutiri de impozite pe profitul agricol, eliminarea taxelor vamale la importul de utilaje agricole. Normal ar fi ca toate importurile destinate agriculturii să fie scutite de taxe vamale. În prezent, la utilaje agricole taxele sunt efectiv descurajante.

De la vorbe, la sprijin concret

CENTROSOJA

CENTROSOJA s.r.l.

În toate mediile se vorbește de sprijinirea agriculturii. De vorbit se vorbește, programe se fac, iar în realitate, cu trecerea anilor, tot mai multe terenuri rămân necultivate. Iar de pierdut, pierdem cu toții. ARAMIS nu se bate cu pumnul în piept, ci chiar și face ceva pentru agricultura județului Arad. Spuneam că strategia firmei arădene s-a adaptat conjuncturii actuale. O politică realistă, bazată pe ideea a ce se poate întreprinde la ce avem, nu ce am dori să facem, cum să fie, mai clar să visăm frumos și să rămânem doar cu iluzii și cu... mărăcinii pe câmp.

La începutul acestui an, S. C. ARAMIS S. A. a intrat într-o relație de colaborare cu CENTROSOJA SRL, o societate cu capital italian. Ce a adus însă concret acest fapt? S-a reușit aducerea unui uscător pentru cereale cu capacitatea de 600 tone în 24 de ore, precum și construirea unui siloz de 10.000 tone, pentru stocarea produselor agricole.

„Colaborarea dintre ARAMIS și CENTROSOJA cred că va fi de bun augur pentru agricultura județului Arad" - afirmă directorul GAVRIL POPESCU

De asemenea, prin acțiunea firmei CENTROSOJA în județul Arad s-a reușit însămânțarea a peste 10.000 de hectare de terenuri agricole.

Practic, s-au asigurat producătorilor sămânța, îngrășămintele, erbicidele, dar și preluarea recoltei, atât de la cei cu care s-au încheiat contracte, cât și de la alți agricultori. De fapt, s-a creat o facilitate. În fond, toate costă, un ciclu agricol are circa 9 luni, iar plata se face în cereale. Toate acestea au dus la o îmbunătățire a situației agriculturii județului Arad. Sigur, nu se pot întâmpla minuni de la o zi la alta, însă s-a făcut ceva, iar rezultatele sunt încurajatoare.

În plus, CENTROSOJA preia și la această oră, la sediul din Arad, de pe strada Poetului 105-107, porumb și soia de la producători.

Strategii de viitor

Pe viitor „colaborarea cu CENTROSOJA se va intensifica și mai mult. Intenționăm să aducem pentru vânzare utilaje agricole de foarte bună calitate, probabil marca John Deere. De asemenea, ne gândim și la cei cu posibilități financiare mai restrânse. Vom ahiziționa mașini agricole second hand, pe care le vom recondiționa la firma noastră. Dorim să intensificăm vânzarea uscătoarelor mobile de cereale. La prima vedere un asemenea utilaj pare scump (circa 55.000 de mărci germane), însă amortizarea acestuia se poate face într-un sezon agricol. În plus, prin uscare, se asigură condiționarea cerealelor pentru stocarea lor în cele mai bune condiții.

Pentru a veni în sprijinul agricultorilor, vom realiza, împreună cu CENTROSOJA, un sistem prin care ei să poată achiziționa piese de schimb, îngrășăminte, erbicide și alte accesorii necesare producției agricole cu plata în natură.

Cred că va fi un sistem benefic atât pentru agricultorii județului Arad, cât și pentru ARAMIS și CENTROSOJA", a concluzionat directorul Gavril Popescu.

G. CONSTANTINESCU

Foto: **ȘTEFAN MATYAȘ**

Și în Arad

CLUB-NET-URILE AU CUCERIT SUTE DE COPII ȘI TINERI

Computerele au pătruns în toate domeniile de activitate. Practic astăzi nu există instituție care să nu fie dotată cu astfel de instrumente inteligente, capabile să monitorizeze sau să înregistreze date sau informații. În țările dezvoltate, aproape fiecare familie deține câte un ordinator în casă. Pentru tinerii occidentali, computerul are fie un rol didactic (prin intermediul dischetelor se studiază diferite limbi străine sau se aprofundează discipline variate), fie unul comunicativ (prin internet, se poartă conversații între diferiți parteneri, indiferent de distanțele fizice), ori unul de delectare, când aparatul este folosit în abordarea unor jocuri pe monitor, scornite de mintea unor programatori cu o imaginație fără limite.

Pentru majoritatea dintre noi, cumpărarea unui calculator rămâne un lux.

▼▼▼

În ultima vreme în Arad s-au deschis câteva cluburi dotate cu rețele de calculatoare. Încă din primele zile aceste club-net-uri au fost luate cu asalt de numeroși puști care au descoperit pe ecranele computerelor, un tărâm mirific și pentru majoritatea dintre ei necunoscut până atunci. Cei mai mici clienți ai club-net-urilor accesează calculatoarele pentru că se pot delecta cu o sumedenie de jocuri. Pentru 10.000 lei pe oră, juniorii „coordonează" tot felul de războaie virtuale ori întreceri captivante. Alți copii sunt îndrumați, pur și simplu, de părinți, către aceste cluburi, încă de la fragedă vârstă de 5 ani, pentru ca odraslele lor să învețe să utilizeze calculatorul. Ei presupun că această inițiere nu va fi de prisos peste câțiva ani. O mică parte dintre acești omuleți care mai au relativ mult până la școală au ajuns la performanța să comunice prin internet cu parteneri de vârsta lor, împrietenindu-se inevitabil. Pentru a învăța să dactilografieze, unii părinți își duc frecvent copiii la cluburi, plătind un abonament care costă 6000 lei/ora.

Prin aceste localuri am întâlnit și o familie care, periodic, într-una din serile sfârșitului de săptămână preferă să butoneze tastatura calculatorului: tatăl „răsfoiește" presa prin paginile WEB, mama caută ceva anume pe internet, iar fiul-student - își redactează câteva cursuri. Clienții de noapte beneficiază de o reducere semnificativă: accesul la calculator în regim de long-night (8 ore/noapte) costă doar 30.000 lei.

Cei mai rafinați clienți ai internet-café-urilor provin din rândul studenților, care își dactilografiază cursuri (o pagină scoasă pe imprimantă conținând doar text costă 2500 lei; dacă pagina are imagini color, aceasta face 8000 lei) sau solicită internetul pentru corespondențe ori în găsirea de noi informații. Nu mai este o noutate că unii tineri și-au găsit partenerii de viață tocmai prin intermediul acestor corespondențe electronice.

Majoritatea proprietarilor de club-net-uri din Arad sunt intelectuali sau viitori licențiați. Ciprian Oniță student la Medicină s-a asociat cu Eduard Prolich (absolvent al Facultății de Fizică-Chimie). Ambii au 22 de ani. Tinerii și-au deschis un Internet-café în zona Intim. Doar pentru obținerea avizelor de funcționare au plătit 20 de milioane de lei. Pentru că nu au avut timp să alerge după actele necesare pentru începerea afacerii, totul a fost rezolvat de o firmă intermediară. Traseul birocratic de eliberare pentru avizele respective s-a încheiat după 6 luni. Cei doi întreprinzători au achiziționat câteva calculatoare (stații) cu câte 1200 DM/bucata.

„Ideea de a deschide un astfel de club mi-a venit într-o seară, când am căutat în zadar un local în care să navighez pe internet" ne-a spus Ciprian Oniță. Tinerii sunt de părere că afacerea lor este rentabilă, mai ales că au clienți numeroși în week-end. Patronul unui club-net din cartierul Aurel Vlaicu, dl. Ionel Cordoș (58 de ani), ne-a declarat: „Am deschis acest local pentru a-i sprijini pe cei care nu-și pot permite să aibă un calculator la domiciliu". Pentru a începe afacerea, dl. Cordoș a fost nevoit să ia un credit bancar de circa 100 de milioane de lei. La această sumă a adăugat niște bani adunați din timp și a putut să cumpere câteva calculatoare performante, la circa o mie de dolari/stația.

Personalul de deservire din club-net-uri este format, în mare parte, din studenți care întreține calculatoarele și ajută clienții să intre în programe.

Investiția într-un local dotat cu rețea de computere nu aduce satisfacții financiare imediate. Nu e o afacere tipic comercială de negoț: azi cumperi mai ieftin și mâine vinzi mai scump, rotunjindu-ți capitalul dintr-o dată. Afacerea club-net-urilor va deveni rentabilă peste câțiva ani, când va crește numărul celor setoși de informație diversă. Când tot mai mulți oameni vor înțelege că, dialogul prin calculator anulează orice distanță.

FLAVIUS NĂSTĂSACHE
Foto: **V. MUSCA**

Câștigător „Big Star"...

Câștigătorul concursului „Big Star", pe perioada 1-15 noiembrie a.c., este o elevă în vârstă de 9 ani din Curtici, str. 6 Vânători nr. 12, pe numele de Oana Mariș. Fericita câștigătoare este invitată la magazinul „Big Star", de lângă Podgoria, în cursul zilei de vineri.

CONCURS **BIG STAR**

SPONSORIZAT DE MAGAZINUL BIG STAR DE PE B-DUL REVOLUȚIEI NR. 24, LA PODGORIA

Răspundeți corect la întrebarea *din talonul concursului* și puteți intra în posesia *premiilor* BIG STAR. Scrisorile cu răspunsul corect le așteptăm pe adresa B-dul Revoluției nr. 81, secția Tineret - *ADEVĂRUL, sau la sediul magazinului „BIG STAR", Bd. Revoluției nr. 24, la Podgoria.* Așteptăm scrisorile voastre în perioada 15-30 noiembrie a.c..

TALON

Întrebare: Ce premii oferă concursul „Big Star"?

Răspuns:_____
Nume_____
Prenume_____
Adresă_____
Telefon_____
Vârstă_____
Ocupație_____

Declarații de inimă

❖ **Pentru mine, tu ești lumina nopților mele de singurătate, indiferent ce vei face și unde vei fi.**

Mă voi gândi mereu la tine! De la Claudia pentru cel mai „dulce" băiat Călin; Te iubesc să nu mă uiți niciodată!

❖ **De la Ica Pop din Târnova pentru Sergiu Horvath din Pâncota: „Aș vrea să fiu o lacrimă, să mă nasc în ochii tăi și să mor pe buzele tale".**

Evenimentul școlar al lunii noiembrie

CERCUL DE COMUNICĂRI ȘTIINȚIFICE PENTRU ELEVI ȘI UNIVERSITATE

Cine s-ar putea gândi că în cadrul unui domeniu considerat absolut prozaic, industria ușoară, textile și pielărie, se pot amesteca într-o armonioasă interdisciplinaritate estetica, filosofia, psihologia, sociologia, teoria limbajului ș. a. m .d.? Că există o teorie a modei, apărută nu de mult timp? Domeniile industriale mai sus-menționate practică antropometria. Studiază permeabilitatea la apă, aer, praf. Fenomene ca optica, radiația și reflexia. În sfârșit, de la ideile marelui fizician Isaac Newton, până la microprocesoare, computere și Internet, cunoașterea umană are un real impact cu industria textilă și cea de confecții.

În contextul lucrărilor primei ediții a Cercului de comunicări științifice pentru elevi - noiembrie 1999, întemeiat la Grupul Școlar de Industrie Ușoară Arad, lucrări care s-au desfășurat recent, cineva spunea că de un pahar de Coca-Cola te mai poți lipsi, dar nu de îmbrăcăminte.

Ceea ce nu trebuie uitat este că debutul acestui mod de manifestare intelectuală a fost sub semnul colaborării dintre liceu și Universitatea „Aurel Vlaicu" din Arad, Facultatea de Textile-Pielărie.

Lucrările s-au încheiat prin decernarea de premii și mențiuni. Primii trei clasificați au fost: Camelia Bălțean (premiul al III-lea, pentru lucrarea intitulată „Formarea luciului pe suprafața materialelor textile"); Alexandra Drăgan (premiul al II-lea - „Studiu asupra procesului de creație a produselor de îmbrăcăminte") și Ramona Csont (premiul I - „Criterii de alegere a materialelor pentru proiectarea și execuția produselor de îmbrăcăminte de calitate superioară").

Juriul a fost alcătuit din conf. dr. ing. Ionel Barbu, profesor Doina Stoica, profesor Amalia Huber, prof. ing. Veronica Sescu, prof. ing. Olimpia Lungu, maistru instructor Ludovic Lado.

Un asemenea eveniment va deveni, sperăm, o tradiție la Grupul Școlar de Industrie Ușoară, într-o bună continuitate a valorilor industriei arădene.

PETRU M. HAȘ

Pentru tine

ÎN DIRECT CU IDOLII TĂI...

MIA FARROW
135 Central Park W
New York 10018
USA

COREY FELDMAN
C/O Chris Black
Management
8255 Sunset Blvd.
Los Angeles
California 90046
USA

FACULTATEA DE MARKETING A INTRAT ÎN „NOUL MILENIU"

Vineri seara, Casa de Cultură a Sindicatelor a găzduit Balul bobocilor Facultății de Marketing din cadrul Universității „Vasile Goldiș". Intitulat în concordanță cu perioada calendaristică în care ne aflăm - **„NEW MILLENIUM"** (Noul Mileniu) balul s-a dovedit o reușită din punct de vedere organizatoric și al prestației bobocilor. Spre deosebire de alte baluri, s-a remarcat o rigurozitate mare în respectarea programului inițial, spectatorii prezenți în număr destul de mare în sală răspunzând cu aplauze efortului celor de pe scenă.

Momentul de început a fost bine gustat de public, revenirea la viață a bobocilor în urma holocaust-ului fiind reprezentată printr-un sincron reușit. Apoi, prezentatorul spectacolului, actorul Florea Constantin a parcurs împreună cu bobocii probele și momentele pregătite de organizatori. Probe de dans rock & roll, spaniol și vals, probe de perspicacitate și cultură generală. Acestea au fost intercalate cu un recital de muzică ușoară și o prezentare de modă, pentru ca în final trupa RO-MANIA să ridice publicul în picioare. Premierea le-a adus cadouri tuturor bobocilor, meritate pentru străduința de care au dat dovadă de-a lungul probelor. Primele trei locuri au fost ocupate în ordine de: III - Antoanela Pfeifer și Vlad Câmpan; II - Melinda Csik și Andrei Ghițel; I - Diana Onoi și Marius Ciochină.

DACIAN TODUȚA

Invitatul nostru

„AM GĂSIT LA UTA TINERI JUCĂTORI CAPABILI SĂ FACĂ PASUL SPRE MAREA PERFORMANȚĂ"

● afirmă antrenorul italian Antonio Antonucci

– Pentru cititorii noștri am dori să vă faceți o scurtă prezentare.

– Am început să joc fotbal la vârsta de 16 ani la o echipă din orașul meu natal, Pescara, după care am fost cumpărat de formația din Cheti, o localitate din apropiarea Pescarei, unde am activat ca jucător și apoi ca antrenor. În 1985, am absolvit școala de antrenori de la Coverciano, iar acum doi ani am obținut masteratul la UEFA, obținând licență de antrenor internațional. M-am specializat în munca pe calculator încercând să obțin aparate pentru îmbunătățirea condiției fizice a fotbaliștilor, aparate care, la ora actuală, sunt folosite de multe echipe din Serie A - din Italia. În acest sens, am publicat acum câțiva ani o carte de specialitate. În prezent, sunt angajat al clubului de divizia a doua din Italia, Napoli. În atribuțiile

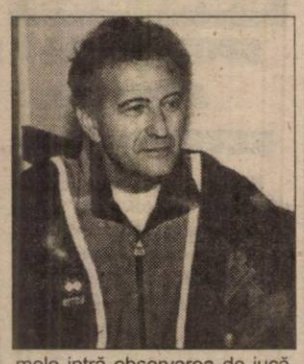

mele intră observarea de jucători și recomandarea lor pentru un eventual transfer la echipa de lângă Vezuviu. Înainte am făcut același lucru pentru Pescara, Padova și Castel din Sangro.

– Cum ați ajuns să colaborați cu UTA și care este scopul acestui stagiu de pregătire?

– Am fost contactat de domnul Luigi Piedimonte și cu acordul clubului din Napoli am acceptat acest stagiu de 25 de zile, pentru a antrena echipa de juniori a UTA-ei. În acest timp destul de scurt voi încerca să îmbunătățesc condițiile de pregătire ale tinerilor pe care i-am găsit aici, în acest sens aducânu-mi și aparatele din Italia. Voi lucra la mentalitate, la relațiile de joc, la îmbunătățirea tehnicii individuale. În Italia ne vom rezuma doar la jocuri amicale în compania formațiilor de juniori ale Parmei, Veneziei și Sampdoriei.

– V-ați făcut o părere despre tinerii jucători ai UTA-ei?

– Timpul a fost destul de scurt pentru a-mi forma o părere cât mai obiectivă, însă am găsit la ei o mare dorință de a munci de a învăța, fiind exterm de receptivi la comenzile mele. De asemenea, antrenorii Voinea și Mândru sunt mai tot timpul în preajma mea, încercând să își însușească metodele mele de pregătire. Este un lucru bun, pentru că ei vor continua munca începută de mine.

– După acest stagiu veți mai continua colaborarea cu UTA?

– Probabil că nu, deoarece sunt în căutarea unui contract de antrenor cu o echipă de seniori profesionistă. Nu se știe unde, poate chiar în România. Oricum, am fost primit bine la Arad, am găsit aici o atmosferă propice construirii unei societăți solide și doresc din tot sufletul că munca antrenorilor și investitorilor italieni de la UTA să dea roadele scontate.

– Vă mulțumim!

Au consemnat:
DACIAN TODUȚA
CĂLIN MNERIE

VICTORIA DE LA SIBIU OBLIGĂ

Conferință de presă la F. C. UTA

Ieri după-amiază, la sediul Clubului UTA, a avut loc tradiționala conferință de presă săptămânală. În fața reprezentanților presei locale s-au prezentat „la apel" purtătorul de cuvânt al clubului, domnul Ioan Kocsis Josan și antrenorul principal al echipei, Lorenzo Rubinacci. Pentru început, dl. Kocsis a ținut să reamintească faptul că UTA dorește formarea unei echipe competitive, care să promoveze și să se mențină în primul eșalon fotbalistic al țării. În acest sens, se speră ca măcar în ceasul al doisprezecelea oamenii cu decizie în Arad să fie alături de echipă. În altă ordine de idei a fost prezentată situația procesului Dan Ologeanu-F. C. UTA, care astăzi va avea finalizarea. Domnul Kocsis se întreabă retoric cum e posibil ca un președinte care a gestionat singur un club, a creditat și nu a reușit să își restituie împrumutul, să încerce să profite de pe urma clubului datorită nepriceperii sale. Totodată, dl. Kocsis a ținut să tragă un semnal de alarmă asupra partidei de sâmbătă, de la Sibiu, unde, după informațiile sale, jocul dintre F. C. Inter și Gaz Metan Mediaș se va disptua „în familie" dând câștig de cauză oaspeților. Asta, bineînțeles, în defavoarea UTA-ei.

Mister Rubinacci s-a declarat mulțumit de aportul elevilor săi în partida câștigată la Sibiu, însă a dorit să sublinieze că echipa pe care o antrenează trebuie să confirme acest rezultat pentru că, în caz contrar, jucătorii nu vor avea nici o scuză. „Echipa trebuie să formeze un colectiv, să evolueze așa cum se pregătește, indiferent de formula de joc pe care o alege antrenorul." Pentru jocul de la Hunedoara s-au făcut antrenamente specifice, Rubinacci ținând să-i mulțumească domnului Sorin Popovici, de la CPL, care a pus terenul de joc la dispoziția jucătorilor UTA-ei în această săptămână. Așadar, singura problemă majoră o constituie absența fundașilor laterali Diaconescu și Panin, suspendați pentru jocul de la Hunedoara. „Nu vreau să evoluăm pentru a nu marca gol, ci pentru a înscrie cu unul mai mult decât adversarul. Când jucătorii vor înțelege acest lucru, atunci vom arăta ca o echipă cu adevărat competitivă."

DACIAN TODUȚA

*** De reținut că partida de la Hunedoara dintre Corvinul și UTA nu va mai fi transmisă pe TV România 2 datorită pretențiilor financiare exagerate ale clubului gazdă.**

ȘAH

La inițiativa D.J.T.S. Arad, zilele trecute au avut loc alegeri pentru desemnarea nóii componențe a Comisiei Județene de șah. Organigrama este următoarea: **președinte - Tiberiu Grozescu, maestru de șah prin corespondență; secretar - Rusalim Pavel Ardelean, maestru emerit al sportului; președintele Colegiului de Arbitri - Vasile Leucea, jucător de performanță; responsabil competiții și clasificări - Teodor Bula, jucător de performanță; responsabilul comisiei de disciplină - Marin Zlătaru; membrii - Florin Dorel Demian și Bogdan Ionescu.**

A.H.

Azi, baschet la Sala Sporturilor

ROMÂNIA-IUGOSLAVIA

Sala Sporturilor „Victoria" din Arad găzduiește astăzi, cu începere de la ora 18,00, meciul amical de baschet feminin între echipa de senioare a României și reprezentativa de tineret a Iugoslaviei. Revanșa se va disputa mâine, tot la Sala Sporturilor din orașul nostru, de la aceeași oră.

A. H.

DECIZII ÎN „FOILETONUL C.S. UTA"

● 14 din cei 26 de membri fondatori ai C.S. UTA au fost prezenți ieri, la Adunarea Generală de la baza sportivă de pe malul Mureșului. ● După raportul de activitate expus de președintele Ioan Drăgan, antrenorii secțiilor au trecut în revistă marile probleme existente ● Contabila Iordana Don a dat citire balanței economice, specificând faptul că în ciuda greutăților financiare, gruparea nu are datorii ● Atât dânsa cât și antrenorul de tir, Cornel Pantea, au evidențiat că oricum s-au obținut rezultate în anul 1999, între care un titlu de vicecampion european ● Adunarea a fost condusă de unul dintre membrii fondatori, Nicolae Bretoteanu ● Antrenoarea Monica Toth (tir) a afirmat că sportivii secției nu primesc indemnizații și echipament, cantonamente nu s-au efectuat de 10 ani, așadar, lipsesc condițiile de pregătire ● Primirea de noi membri a fost respinsă după multe schimburi de replici ● La ultima Adunare Generală se lăsase să se înțeleagă că aceștia vor fi acceptați prin plata unei taxe de 50.000 lei ● Nemulțumită, „tabăra" în cauză a părăsit sala ● Conflictul de interese s-a încheiat prin alegerea Consiliului de Administrație Interimar - Cornel Pantea (președinte), Monica Toth, Magdalena Raicovici, Ioan Drăgan, Teodor Gherle și a Comisiei de cenzori - Marcel Vida, Iordana Don, Gheorghe Câmpeanu ● Vom trăi și vom vedea dacă deciziile aduse vor contribui la redresarea clubului, aflat în criză, un rol în acest sens fiind jucat, probabil, de F.C. UTA, reprezentat de mai multe persoane, ideea reunificării vehiculându-se tot mai des.

ADRIAN HĂRȚĂU

Adunarea membrilor galeriei „Suporter Club UTA - Red Fighters"

Joi, 18.11.1999, ora 16,00 se convoacă la stadionul UTA o adunare a membrilor „Red Fighters", pentru a se pune în discuție o serie de probleme organizatorice și se vor face alegeri pentru continuarea activității galeriei sub formă juridică.

La această adunare, va fi prezent și dl. Lupaș Marin - președintele clubului UTA pentru a dialoga cu membrii galeriei.

„Suporter Club UTA - Red Fighters"

BOX

Sâmbătă, 13 noiembrie, în sala de box Astra a avut loc o atractivă gală între echipele C. S. Astra Arad și Constructorul Hunedoara, încheiată cu scorul de 5-4 în favoarea echipei gazdă. Iată rezultatele, cu mențiunea că primii sportivi aparțin formației arădene, antrenată de Vasile Vancea și Ștefana Ștefan:

categ. 39 kg Brădean Daniel B. P. Toma Alexandru
42 kg Covaci Beniamin P. P. Poczo Florin
45 kg Pascu Alexandru P. P. Marin Laurențiu
48 kg Brădean Ciprian B. Ab. (I) Dona Iulian
51 kg Buruiană Ilie B. P. Nistor Petrișor
54 kg Pascu Ioan P. P. Bordea Laurențiu
57 kg Barta Eugen B. P. Varga Mihai
67 kg Potroviță Sergiu B. P. Voinea Daniel
73 kg Hajas Mihai P. P. Seliuc Costel
75 kg Delamarian Silviu (Astra) B. P. Milaș Cristian (Astra)

Secția de box a C. S. Astra Arad aduce mulțumiri președintelui secției, dlui director comercial de la Astra Trinity, Traian Sturz, pentru ajutorul financiar acordat cât și sponsorului, B. C. R.

A. HĂRȚĂU

Whirlpool Electro Casnice
ADUCE CALITATE VIEȚII

Super ofertă

Liderul mondial în produse electrocasnice, revine pentru cei care apreciază calitatea din 15 Noiembrie cu o nouă ofertă senzațională. Pentru fiecare mașină de spălat Whirlpool model AWM 249 primești un cuptor cu microunde Whirlpool (AVM 504) gratuit.

Caracteristici AWM 249: 1000rpm, viteza de centrifugare reglabilă, sistem antișifonare, sistem de control al balansului, tratamente speciale inclusiv programe de clătire pe bază de înălbitori.

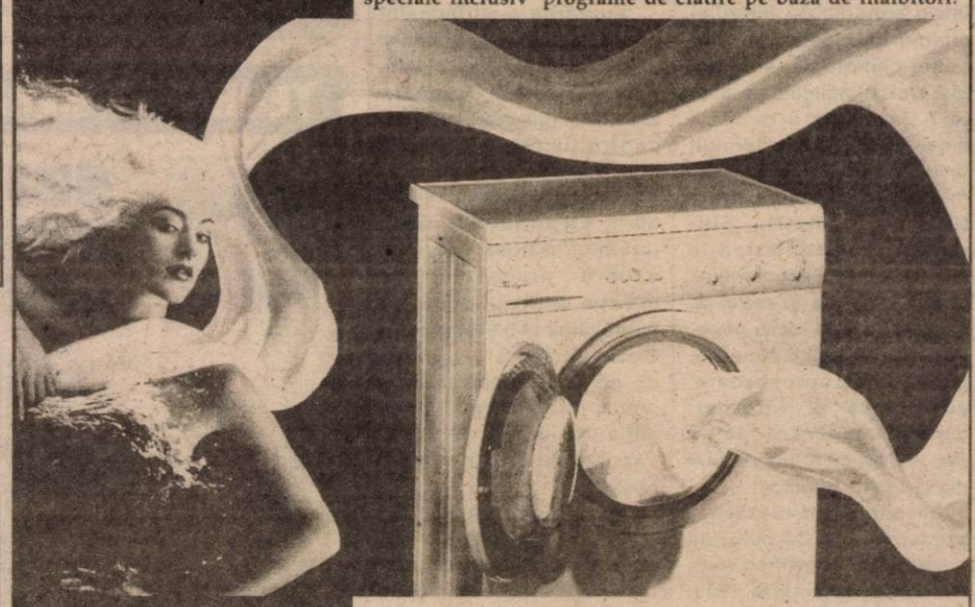

Acum te bucuri de două ori mai mult de calitatea Whirlpool

Vă așteptăm în magazinele:

Arad

Infoton - Str. Lucian Blaga, nr. 2;
Coraura - Bd. Revoluției, nr. 10.

*Oferta este valabilă în limita stocului disponibil

În 27 noiembrie 1999

UN NOU CONCURS DE ADMITERE

Universitatea de Vest
„Vasile Goldiș" Arad - Filiala Sebiș
ORGANIZEAZĂ

CONCURS DE ADMITERE

la următoarele forme de învățământ superior

FACULTATEA DE DREPT

Organizează examenul de admitere pe baza a două probe și anume:
- un test grilă de cunoștințe generale din istoria României și Limba română (gramatică):
- un test de inteligență

Forma de învățământ: F. F.
Durata de școlarizare: 5 ani

COLEGIUL UNIVERSITAR DE ASISTENȚĂ SOCIALĂ

Organizează examenul de admitere pe baza a două probe și anume:
- un test grilă de cunoștințe generale de psihologie și filosofie;
- un test de inteligență

Durata de școlarizare: 3 ani

COLEGIUL UNIVERSITAR DE MARKETING ÎN TURISM ȘI ACTIVITĂȚI HOTELIERE

Organizează examenul de admitere pe baza a două probe:
- un test grilă de cunoștințe generale de matematică (algebră și analiză matematică) și opțional economie politică sau geografie
- un test de inteligență

Durata de școlarizare: 3 ani

COLEGIUL UNIVERSITAR DE FINANȚE-CONTABILITATE ȘI INFORMATICĂ

Examenul constă din două probe:
- un test grilă de cunoștințe generale de matematică (algebră și analiză matematică) și opțional economie politică sau geografie;
- un test de inteligență

Durata de școlarizare: 3 ani

INFORMAȚII
UNIVERSITATEA DE VEST „Vasile Goldiș" Arad - Filiala Sebiș, telefon 057-422083; 057-422008; fax: 057-422083
Adresă: Sebiș, Bd. Victoriei nr. 10
PE PERIOADA EXAMENELOR SE ASIGURĂ cazare la Hotelul Studențesc Sebiș, Bd. Victoriei nr. 12.
MASA se asigură la Cantina studențească - pensiune, din Bd. Victoriei nr. 4

(974271)

ROMANSTON IMPEX

S.C. ROMANSTON IMPEX S.R.L.
2900 Arad, str. Maramureș, nr. 2
tel/fax: 057/289116

Vă oferă cu livrare din stoc sau la comandă:
- marmură, granit, travertin;
- scule și accesorii pentru prelucrarea rocilor naturale;
- adezivi pentru gresie, faianță și ròci naturale

(659298)

S.C. ROLAND PLUS S.R.L.
ARAD, STR. ANDREI ŞAGUNA NR. 38, TEL. 257323

VINDE:
- uși metalice (uși blindate) pentru apartamente;
- gresie, faianță import Spania, Italia, Iugoslavia;
- parchet, fag, stejar, carpen, tei;
- calorifere de aluminiu - "Global" import Italia;
- aplice tavan;
- adeziv pentru gresie, faianță;
- șapă autonivelantă;
- glet - interior și exterior;
- lambriuri și elemente de gard.

Program: Luni - Vineri: 9-17; Sâmbătă: 9-12

(974021)

CAMERA DE COMERȚ, INDUSTRIE ȘI AGRICULTURĂ ARAD
ORGANIZEAZĂ LA SALA SPORTURILOR DIN ARAD

Smart Pack

Târg specializat în tehnica tipăririi și ambalării, papetărie. Salon de publicitate.

Tel: 057-254052; 253000, Fax: 057-250014; 252212,
E-mail: expo-ccia@arad.ro Persoană de contact: Corina Giurgi.

Al tău e profitul, a ta e alegerea!

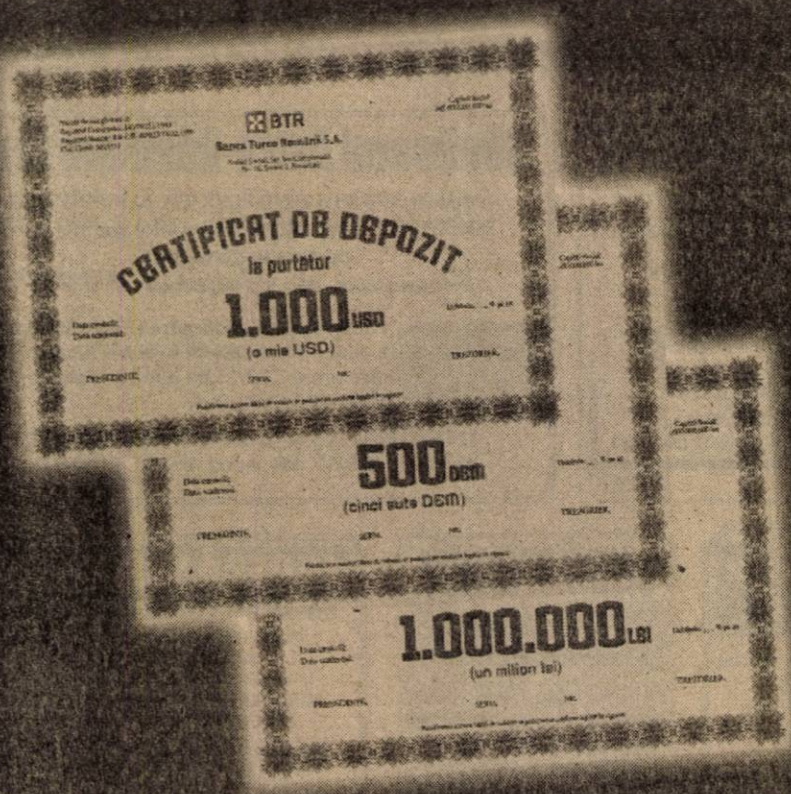

BTR
O atitudine diferită

www.btr.ro

Profită de avantajele Certificatelor de Depozit emise de BTR:
- ai o dobândă foarte atractivă
- chiar dacă le răscumperi înainte de termen primești 60% din dobândă
- ai posibilitatea să alegi termene fixe sau poți să-ți stabilești chiar tu orice alt termen (de exemplu: 37 zile, 52 zile etc.)
- poți alege valoarea Certificatului
- poți decide dacă investești în LEI, USD sau DEM
- sunt confidențiale și le poți cumpăra fără să semnezi contracte sau să-ți deschizi cont bancar
- le poți achiziționa în doar câteva minute de la orice sucursală BTR, de luni până vineri până la ora 17:00, iar la Sucursala BTR București Mall, 7 zile din 7, până la ora 21:00

	1 lună	3 luni	6 luni	9 luni	12 luni
USD	6,5	6,7	7	7,2	7,5
DEM	4,5	4,7	5	5,2	5,5
LEI	45	47	45	45	45

Notă: Dobânzile sunt exprimate în procente pe an

BB Computer SRL

ARAD Str. N. Bălcescu nr.12 tel/fax: 057-280555, 280666

AUTORIZAT DE CENTRUL NAȚIONAL DE PREGĂTIRE ÎN INFORMATICĂ BUCUREȘTI CPI S.A.

Centrul teritorial de pregătire în informatică

organizează următoarele cursuri

1. Inițiere Windows 98
Programat: 6.12.1999 după-masa

2. Utilizare servicii Internet
Programat: la cerere
3. Utilizare Word
Programat: 23.11.1999 după-masa
4. Utilizare Autocad 2000
Programat: 15.01.2000 după-masa

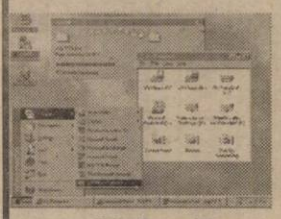

Reduceri: *- elevi, studenți, șomeri, grupuri organizate, cursanți cu continuitate*
- la cumpărarea calculatoarelor BB Computer

Diplomele sunt eliberate cu avizul Ministerului Învățământului. Lectorii BB Computer au pregătire superioară și sunt atestați de CPI SA.

MINISTERUL FINANȚELOR
D.G.F.P.C.F.S. a jud. ARAD
CIRCUMSCRIPȚIA FISCALĂ ȘI TREZORERIA ORAȘULUI CH. CRIȘ

În temeiul art. 55 din O.G. nr. 11/1996; privind executarea silită a creanțelor bugetare se face cunoscut prin prezența că în ziua de 25 nov. 1999, ora 10,00 în localitatea Chișineu Criș, str. Gării nr. 42 se vor vinde prin LICITAȚIE PUBLICĂ următoarele bunuri, proprietatea S.C. ARLEFRUCT S.A., dosar de executare silită nr. 6/1999:

1. Gem de piersică	820 gr.	preț/buc. 20813 lei 2500 buc.
2. Gem asortat	1000 gr.	preț/buc. 22692 lei 2500 buc.
3. Tocană de legume	1/1 " "	16653 lei 5000 buc.
4. Concentrator pastă tomate	1 buc.	preț 110.000.000 lei nr.inv.3394
5. Linia Nebus	1 buc.	80.000.000 lei nr.inv.3725
6. Linia Sucro, suc roșii		preț 60.000.000 lei nr.inv.3391

INFORMAȚII LA TELEFON NR. 523053

(974270)

S.C. „FRANCKMAR" ARAD
DAEWOO AUTOMOBILE ROMÂNIA

DEALER AUTORIZAT

Str. Andrei Șaguna nr. 16 tel. 251179

Vă oferă autoturisme din gama DAEWOO în cele mai atractive condiții:

NUBIRA, LEGANZA, MATIZ, MUSOO, KORANDO, CIELO, TICO, DAMAS, LUBLIN, AVIA

- Se pot cumpăra în rate și leasing cu avans de 20%.
- Se asigură service în perioada de garanție și post garanție.
- Dispunem de service modern cu dotare de specialitate și personal cu înaltă calificare.

(658989)

● Service-ul Franckmar din str. Andrei Șaguna 16 este singurul Service Daewoo autorizat de RAR din județul Arad.

Nou ● Nou ● Nou ● Nou

Nou la magazinele

LIA ARDELEAN

MODUL DESIGN M D

Renumita firmă bucureșteană

MODUL DESIGN și-a deschis reprezentanța în Arad prin magazinele **LIA ARDELEAN**

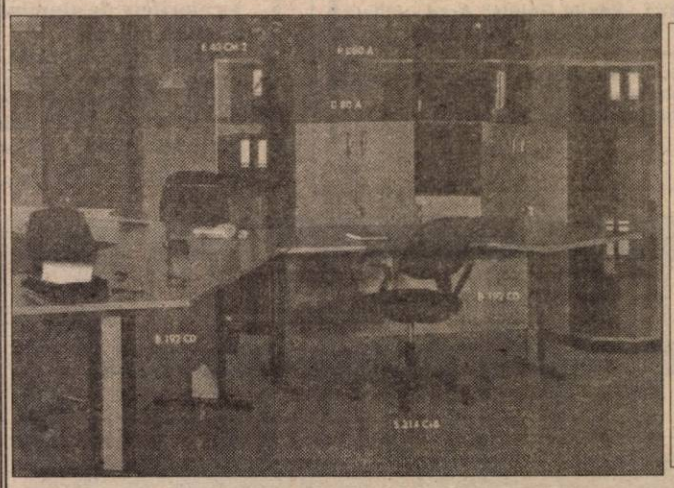

● CASA DE CULTURĂ A SINDICATELOR (Pădurice)

● MAGAZIN ZIRIDAVA etaj III

● *LA PREȚURI DECENTE UN MOBILIER DE BIROU ȘI SCAUNE ERGONOMICE DE O CALITATE SUPERIOARĂ.*

INTERNATIONAL COMPUTER SCHOOL ARAD
și FUNDAȚIA ROMÂNO - ELVEȚIANĂ
"ENTREPRENGURSHIP FREE"

Vă oferă cursuri:

- OPERATOR CALCULATOR
- LIMBA ENGLEZĂ
- CONTABILITATE TEORETICĂ ȘI COMPUTERIZATĂ
- RELAȚII CU PUBLICUL
- AGENT DE VÂNZĂRI

Diplome avizate de Ministerul Educației Naționale.
Suport de curs. Know-how elvețian. Plata în 4 rate.

P-ța Sporturilor bl. 25 parter (IIRUC S.A.) sau la telefon 23.03.09, zilnic orele 8,00 - 20,00

S.C. LORETO COMPANY SRL

Angajează ▼ MAȘINISTE

CUSUT mașină și subțiat, profil încălțăminte, manual, ștanțători

▼ MECANIC și ELECTRICIAN

Experiență în domeniu constituie avantaj

Salariu SIGUR și AVANTAJOS.

TELEFON: 251682; 092-973109; 092-936320
sau la sediul societății din str. Câmpul Islaz -
Centrul Comercial Rusco - Hala „U", între orele 12,00-17,00.

(4808552)

Sindicatul Astra-Vagoane Arad

solicită OFERTE DE PRODUSE ALIMENTARE PRETABILE constituirii cadourilor pentru copii cu ocazia sărbătorii *„Pomului de Crăciun 1999".*

OFERTELE DE PREȚ vor fi însoțite de mostre și se vor depune la sediul Sindicatului în zilele lucrătoare, între orele 7,30-15,00 până în data de 25.XI.1999 (inclusiv).

INFORMAȚII SUPLIMENTARE la tel. 233748 sau 094797086

(974311)

Direcția Generală a Finanțelor Publice și Controlului Financiar de Stat

a Județului Artad, Unitatea percepția nr. 6 Șiria Organizează LICITAȚIE PUBLICĂ pentru vânzarea în temeiul art. 55 din Ord. Guv. nr. 11/1996 a următoarelor bunuri:
■ tractor U650 1994; ■ grape stelare
■ Tractor U 650 1984; ■ plug PPX3 X30

Licitația se va organiza la fostul sediu V. A. AURORA TÂRNOVA nr. 782, în ziua de 29 noiembrie, începând cu orele 9,00.

INFORMAȚII SUPLIMENTARE LA TELEFON 531319.

(974317)

OFERTĂ SPECIALĂ!

Bursa de computere vinde

SISTEME 486 IBM:
DX2 66 MHz cu numai 293 DM!
DX4 100 MHz numai 330 DM!

IMPRIMANTE:
● CU ACE
- OKI, A3, NOI - 189 DM
- Toshiba, AH - 120 DM
● LASER, marca Xerox, profesionale 189 DM

GARANȚIE ȘI SERVICE!

TELEFON/FAX 275.420

(4808554)

JUDECĂTORIA ARAD

DOSAR EXECUȚIONAL NR. 3856/1999

În data de 3.12.1999, ora 12, la sediul Judecătoriei Arad, cam. 104, str. Gen. V. Milea nr. 2 se vinde la LICITAȚIE PUBLICĂ imobilul înscris în CF nr. 1878 Horia, compus din arator cu 10 grajduri, 9 copertine, 12 țarcuri, 2 maternități, 3 bazine, 4 jgheaburi furaje, 2 mori, 3 puțuri, 2 tocătoare, clădire administrativă, cameră de comandă, grup sanitar, abator, magazie de cereale, casă vane, casă pompe, depozit celular și generator având PREȚUL DE STRIGARE de 2.176.267.000 lei.

INFORMAȚII la Judecătoria Arad, cam. 104, miercurea și vinerea, și la Banca Agricolă S. A. Sucursala Arad - Serviciul juridic.

(4808556)

TELEMOBIL S.A. provider of *Sun Tel* Service has committed itself to carry out an ambitious development and growth plan which also includes the enlargement of the actual coverage area, sales and distribution network. For this purpose we seek *young graduates* located in *Arad* for the following positions within our regional sales unit: *Sales Executives* and *Shop Assistants*. We laso seek *students* for joing our team of *Promoters*

If you have
- strong communication and negotiation skills
- a problem solving attitude
- initiative and customer orientation
- good command of English

If you are
- fast thinking
- goal-oriented
- flexible
- self-motivated and ehthusiastic
- willing to travel extensively whithin the local area

WE WANT YOU!

If you want
- a challenging and rewarding job within a dynamic environment
- to start investment in your career
- an attractive compensation package
- to be part of a professional team

Telemobil

Then You Are The Right Candidate For Us

We expect you to send your Curriculum Vitae in English together with a letter of intent specifying the job you would like to apply for and stating why you think are suitable for the job, to fax no. 057/281400, no later than 24nd of November, 1999.

* applicable for Sales Executives

(974281)

S. C. Romprestări S. A. Arad

Calea Bodrogului nr. 2-4

Vinde la **LICITAȚIE PUBLICĂ**, în data de 7 decembrie 1999, ora 10,00, la sediul societății, următoarele active: morile din localitățile Bata, Dorobanți, Iratoș, Livada, Nadăș, Peregul Mare, Șepreuș, Ususău și magazinele de pe lângă moara Sântana.

OFERTELE pot fi depuse la sediul societății, zilnic, între orele 8,00-13,00, până la data de 6.12.1999, ora 13,00.

INFORMAȚII SUPLIMENTARE pot fi obținute la telefon: 057-280543 sau la sediul societății, zilnic, orele 8,00-13,00.

Consiliul de administrație

(4808557)

SOCOM Sebișana Sebiș

Bd. Victoriei nr. 16/A

REIA ACȚIUNEA DE LICITAȚIE

a mijloacelor fixe propuse spre vânzare la data de 2.XII.1999, ora 12,00, repetând săptămânal în aceeași zi și la aceeași oră, până la epuizarea stocului.

INFORMAȚII TELEFON:420482

Ag. Sebiș

(3042240)

S.C. TERMOROH IMPEX S.R.L.

Vă oferă următoarele produse:

- **CAZANE (micro centrale)**
  - BERETTA (Italia), ARISTON (Italia), POTTERTON (Anglia), UNIOR (Ungaria), TERMOMAX (Ungaria)
- **BOILERE INSTANT**
  - JUNKERS (Germania)11-14 l/min., BERETTA(Italia) 13-17 l/min.
- **BOILERE CU ACUMULARE**
  - ARISTON (Italia) 50-500
- **RADIATOARE DIN OȚEL**
  - DONAFERR (Ungaria)
- **ȚEAVA ȘI FITINGURI DIN CUPRU**
  - SANCO (Germania)
- **ȚEAVĂ MULTISTRAT ȘI FITINGURI**
  - HENCO (Belgia)
- **ȚEAVĂ ȘI FITINGURI PVC**
  - PANNON PIPE (Ungaria)
- **ROBINETĂRIE**
  - COMAP (Franța), KLUDI (Germania)
- **USTENSILE ȘI MATERIALE DE LUCRU**
- **POMPE DE RECIRCULARE**
  - GRUNDFOSS
- **VASE DE EXPANSIUNE TOATE CAPACITĂȚILE**
- **IZOLAȚII**
  - THERMAFLEX

Pentru fiecare cazan **BERETTA** cumpărat se acordă un **Termostat** digital de cameră gratuit

Arad, Str. Brâncoveanu 12A TEL: 273780; 271828

SCA CRISCOM S.A. CHIȘINEU CRIȘ

Organizează LICITAȚIE PUBLICĂ

în data de 23.11.1999, ora 11,00, la sediul SCA Criscom S. A. pentru ferma nr. 6 DOHANGIA.

ÎN CAZ DE NEADJUDECARE, licitația se repetă în fiecare zi de marți, la aceeași oră și în același loc.

(4808559)

VÂNZĂRI APARTAMENTE O CAMERĂ

Vând garsonieră cf. I, Grădiște, et. III. Telefon 237065, 461529. (34708)

Vând garsonieră confort I, parter, zona Confecții. Telefon 094.610.513. (35421)

Vând garsonieră confort I, îmbunătățită; bloc 607, Micălaca. Telefon 211190; 094.623.430. (35440)

Vând garsonieră zona Romanilor confort III, proaspăt renovată, 5.700 DM. Telefon 223392. (35517)

Vând garsonieră confort I, îmbunătățită, zonă Micălaca; preț convenabil. Telefon 282460; 092.728.479. (35528)

Vând urgent garsonieră îmbunătățită, zona Miorița, 7.500 DM. Telefon 210555. (35575)

Vând apartament 1 cameră, renovat, 11.500 DM, central. Telefon 281124. (34981)

Vând garsonieră Miorița, 7.000 DM, îmbunătățită. Telefon 272908. (35529)

Vând apartament 1 cameră, zona Podgoria și garaj zidit, aceeași zonă. Telefon 233317, după ora 14. (35662)

Vând garsonieră Micălaca, etaj 4/4, acoperiș fără probleme, tot confortul. Telefon 092.975.739. (35702)

VÂNZĂRI APARTAMENTE DOUĂ CAMERE

Vând apartament 2 camere, centru, str. Călimănești, et. 1/4, suprafață mare, 29.000 DM, negociabil. Telefon 235784, 092 308 400. (35450)

Vând apartament 2 camere, Micălaca, zona III, et. 4/4, acoperiș țiglă, decomandat, îmbunătățit, 18.000 DM. Telefon 235784, 092 308 400. (35450)

Vând apartament 2 camere, et. 10, Vlaicu. Telefon 256859. (35615)

Vând apartament 2 camere, Micălaca, neîmbunătățit, 12.500 DM. Telefon 270834. (35457)

Vând apartament 2 camere, Vlaicu, 9.800 DM. Telefon 270858. (35457)

Ocazie! Vând apartament 2 camere, zona 300, parchet, [illegible]ie, ușă schimbată; 14[illegible] DM. Telefon 270856. (35580)

Vând apartament 2 camere, zona UTA, 10.000 DM. Telefon 277412. (35640)

Vând apartament 2 camere, etaj I, parchetat, balcon închis, bloc contorizat, Micălaca (lângă restaurant „Orizont"). Telefon 245115, orele 17-23. (35154)

Vând apartament 2 camere, semidecomandat, Calea Romanilor. Telefon 210358. (35394)

Vând apartament 2 camere, confort II, Fortuna, parter, canalizare separată, îmbunătățit, contorizat, zonă liniștită. Telefon 057/242579; 094.698.567. (35402)

Vând apartament 2 camere Vlaicu, 8.500 DM. Telefon 247752, după ora 17. (35416)

Vând apartament 2 camere, faianțat, gresiat, balcon închis; preț negociabil. Telefon 269213. (35444)

Vând apartament 2 camere, central, etaj I, cu garaj. Telefon 092.579.044. (35390)

Vând apartament 2 camere amenajat stil occidental, zona gării; preț 33.000 DM. Telefon 094.160.581. (35503)

Vând sau închiriez apartament 2 camere. Informații telefon 094.124.318. (35479)

Vând apartament 2 camere, etaj II, cartier Micălaca, bucătărie - gresie, faianță, hol - gresie, baie - faianță, ușă stejar, nouă; după ora 16. Telefon 262658, urgent. (35438)

Vând (schimb) urgent apartament 2 camere, zona Scărișoarei, cu 1 cameră. Telefon 243498. (35511)

Vând apartament 2 camere, decomandat, etaj I, zona Bank Post. Telefon 092.852.090. (35537)

Vând urgent apartament 2 camere, Aradul Nou; 9.000 DM. Telefon 288243. (35547)

S.C. COMAGRO VEST S.A.

Prestează servicii de

CONDIȚIONARE ȘI DEPOZITARE

a porumbului la

SILOZ F.N.C. ARAD, str. Câmpul Liniștii

Tarife avantajose și posibilități de valorificare a mărfii

INFORMAȚII LA TELEFON: 255270; 270790

(659298)

Vând apartament 2 camere mari, zona Confecții, bloc 12, 10.000 DM. Telefon 092.295.340. (35571)

Vând apartament 2 camere, Maiakovski, et. IV, țiglă, îmbunătățit; garaj metalic lângă Școala Generală nr. 5. Telefon 255867, 094 612 881. (34805)

Vând apartament 2 camere, îmbunătățit, Banu Mărăcine, confort I. Telefon 235017. (34797)

Vând apartament 2 camere, confort I sporit, zonă centrală (CEC-ul nou), parter înalt, îmbunătățit; 25.000 DM. Telefon 235538; 412214. (34809)

Vând apartament 2 camere, Vlaicu, bl. X6, et. 7/9, gresie, două holuri, balcon, 16.400 DM, negociabil. Telefon 250966. (35429)

Vând apartament 2 camere, Podgoria et. 4/4, acoperiș garantat 15 ani, zugrăvit tifel, uși vopsite, complet aranjat, 20.500 DM, negociabil. Telefon 250966; 092.344.621. (35429)

Vând apartament 2 camere, str. Spitalului, cf. I. Telefon 271841. (35622)

Vând apartament 2 camere, zonă ultracentrală, multiple îmbunătățiri. Telefon 465372, 092 391 569. (35645)

Vând urgent apartament 2 camere, decomandat, et. I, str. Piața Spitalului, bl. 5, sc. C, ap. 3. Telefon 233146, 094 513 335. (35652)

VÂNZĂRI APARTAMENTE TREI CAMERE

Vând 2 apartamente, ultracentral, (160, 140 mp) cu posibilități pentru sediu firmă. Telefon 092.227.450. (35293)

Ocazie! Vând apartament 3 camere, decomandat parter, Alfa; 14.000 DM. Telefon 094.156.200. (35499)

Vând apartament 3 camere, Micălaca, zona 500. Informații telefon 258753. (35567)

Vând apartament 3 camere, decomandat, îmbunătățit, Micălaca, contorizat. Telefon 093.280.636. (35570)

Vând apartament 3 camere, central, 110 mp, garaj curte (I. Antonescu), informativ 60.000 DM. Telefon 251602. (35576)

Vând apartament central, 3 camere, 150 mp, parter, ideal firmă, 39.900 DM. Telefon 281195. (35089)

Vând apartament Samantha, central Malul Mureșului, 3 camere, 2 băi, 2 balcoane, garaj cu încălzire centrală și apă curentă caldă și rece, telefon, satelit, interfon. Telefon 057/232.675, după ora 15. (35294)

Vând apartament 3 camere, decomandat, et. II, zona UTA. Telefon 253660, 243568. (35630)

Vând urgent apartament 3 camere, decomandate, zona Polivalentă, preț 27.500 DM, negociabil. Telefon 256329. (35597)

Vând (închiriez) apartament 3 camere, 144 mp, deasupra Coronei. Telefon 092 826 917. (35592)

Vând apartament 3 camere, cf. I, zona Polivalentă, cu garaj și apartament 3 camere, cf. II, zona Intim (Aleea Făget), negociabile. Telefon 223165. (35560)

Vând, în Seleuș, apartament 3 camere. Telefon 511239. (4112503)

VÂNZĂRI APARTAMENTE PATRU-CINCI CAMERE

Vând urgent apartament 4 camere, decomandat, et. I, aranjat occidental, zonă liniștită, 2 balcoane închise, bl. 715, contorizat, preț negociabil. Telefon 094 661 161. (35226)

Ocazie unică! Vând apartament 4 camere, Micălaca, et. 6/6, 14.000 DM. Telefon 263578. (35253)

Vând apartament 4 camere, zona gării, contorizat. Telefon 223552. (35358)

Vând apartament 4 camere, toate îmbunătățirile, zona 300, Malul Mureșului și garaj autorizat. Telefon 259891. (35494)

VÂNZĂRI CASE

Vând casă cu spațiu comercial. Telefon 256859. (35615)

Vând casă 4 camere, încălzire centrală, în Vladimirescu, zonă centrală, cuptor pentru patiserie german, preț negociabil. Telefon 514207. (34546)

Vând casă mare, demisol, parter, mansardă, încălzire centrală, grădină în Sâmbăteni. Telefon 216350, 094 600 296. (35499)

Vând în Batania (Ungaria, județul Békés), casă particulară, confort, telefon, anexe gospodărești, grădină, str. Damjanich, nr. 83; 32.000 DM. Telefon 0036/0668-457-142, sau la adresă. (35145)

OCAZIE! VÂND CASĂ toate utilitățile, suprafața 900 mp. Telefon 092.239.471; 256543 - până la ora 16. (35610)

Vând casă central, parter - privatizat; etaj - apartament. Telefon 234862. (35181)

Ocazie! Vând casă în Zăbrani, grădină 4.000 mp + spațiu comercial + brutărie sau schimb cu apartament + diferență. Informații Șagu, telefon 167, nr. 466. (35219)

Vând casă cu grădină mare, localitatea Zimand Cuz nr. 112. (35012)

Vând casă cu curte, 400 mp, mobilier. Telefon 092 599 416. (35277)

Vând casă din cărămidă (anexe), comuna Nădab, jud. Arad. Telefon Arad 249591, între orele 10-17. (35090)

Vând casă în Sânmartin, 4 camere, baie, anexe+grădină (sau schimb cu apartament; variante). Telefon 094.566.209. (35442)

Vând în rate casă 5 camere și teren intravilan 1500 mp, în Grădiște. Telefon 276419; 237794. (35526)

Vând casă + loc de casă în Pârneava. Telefon 210373. (35565)

(Continuare în pagina 14)

(Urmare din pagina 13)

Vând TEREN cu 2 CASE, ultracentral, Chișineu Criș, str. Înfrățirii. Telefon 092.691.330. (35414)

Vând casă comuna Vladimirescu str. Împroprietăriților nr. 24. Telefon 270406. (35409)

Vând casă tip vilă, cartier Subcetate, str. Radu de la Afumați nr. 26/A, cu: apă, canalizare, încălzire gaz. Telefon 057/280704; 092.778.625. (34969)

Vând urgent și convenabil casă mare, comuna Livada. Telefon 412204. (35288)

Vând, în Grădiște, casă ocupabilă, str. Rozelor nr. 40, 35.000 DM. Telefon 253743. (35590)

Vând casă la țară sau schimb cu apartament sau garsonieră. Telefon 231085. (35583)

Vând casă în roșu, cu grădină mare, în Șeitin, zonă centrală, posibilități privatizare, apă curentă, preț 9.000 DM. Telefon 057-415260. (35530)

Vând casă central, 43.000 DM. Telefon 094 552 104 sau 280990. (35502)

Vând casă cu grădină, 2 camere, bucătărie, antreu, baie, gaz metan, în str. Tabacovici nr. 12 (fostă Merfy). Telefon 287777, 094 595 040. (35611)

Vând casă 3 camere, anexe, garaj, cotețe, grădină, gaz, apă curentă, 22.000 DM, negociabil. Telefon 092 621 405, 237207. (35633)

Vând casă cu grădină, gaz, ocupabilă imediat, Pârneava. Telefon 231836. (35636)

Vând (schimb) casă Chișineu Criș, str. Plevna nr. 6, cu apartament Arad. Telefon 266987. (35577)

Vând casă, tot confortul, comuna Vladimirescu, negociabil. Telefon 255981. (35653)

Vând casă mare, nouă, Micălaca, tot confortul. Telefon 092 292 559. (35665)

Vând casă cu spațiu comercial, toate dotările, Micălaca, 68.000 DM. Telefon 092 292 55. (35665)

Vând urgent casă în Sânicolaul Mic, 24.000 DM, negociabil. Telefon 234608, 094 183 043. (35724)

VÂNZĂRI SPAȚII

Vând spațiu comercial, ultracentral, toate dotările, Chișineu Criș. Telefon 092.691.330. Rog seriozitate. (35414)

Vând hală industrială compartimentată, suprafața 252 mp, în incinta Abatorului Vechi. Telefon 094.770.634; 094.698.659. (35202)

Vând motel compus din: bar, ABC funcționabil, restaurant și spații de cazare 7 camere, în curs de finalizare și casă 5 camere, 2 băi, în Bodrogul Nou mr. 75. Telefon 270312. (35692)

Vând spațiu central (depozit, jocuri, birouri, prestări servicii, etc). Telefon 098.621.112; 259715. (35743)

VÂNZĂRI TERENURI

Vând 2,5 ha pământ și 1 ha pădure. Telefon 057 - 464908. (35442)

Vând 1800 mp teren intravilan în Subcetate, 11 DM/ mp. Telefon 092.579.044. (35390)

Vând 2,15 ha teren arabil în Zimand Cuz. Telefon 238897. (35525)

Vând teren pentru construcție, Grădiște, zonă bună, toate utilitățile. Telefon 253575, 253366. (35096)

Vând teren, Chișineu Criș, aproximativ 3000 mp, posibilități racordare gaz, canalizare, curent electric, apă. Rog seriozitate. Telefon 092.691.330. (35414)

Vând pământ arabil 2,4 ha, localitatea Curtici, preț 15.000.000 lei. Telefon 464398. (35422)

Vând 1.000 mp teren intravilan, Cladova. Telefon 094 785 517. (35669)

Vând 800 mp teren pentru construcție, Gai, preț convenabil. Telefon 271359. (35682)

Vând urgent TEREN 1.680 mp, Grădiște, str. Iacob Mureșan nr. 25. Telefon 092.721.190; 057-260551. (35695)

VÂNZĂRI AUTO

Vând FORD ORION, an 1985, înmatriculat fundație, preț rezonabil. Telefon 264240; 270729; 094.799.979. (31939)

Vând Dacia 1310, an 90, stare bună, motor RK, preț urgent 2.300 DM, negociabil. Telefon 287022, 094 143 554. (35707)

Vând sau schimb + diferență Xantia, an 1995, km puțini, full extra, înmatriculat persoană fizică, 15.400 DM, negociabil. Telefon 287022, 094 164 665. (35703)

Vând convenabil Dacia 0 km, orice model, livrare imediată. Telefon 094.391.896. (34618)

Vând autotractoare și semiremorci. Telefon 531010. (35436)

Vând combine Claas Dominator și Mercator, plata în bani sau în grâu. Telefon 216350, 094 600 296. (35499)

Vând VW Transporter 2,4 Diesel, an 1991, preț 15.000 DM. Telefon 258482 sau 094.819.906. (35518)

Vând Dacii 0 km, noi, orice tip. Telefon 094 157 830. (33801)

Vând avantajos ANVELOPE auto noi și folosite, de camion, diametru: 17,5; ARO, Jeep 15,16; autoturisme 12, 13, 14, 15, 16, 17 țoli. Telefon 259339; 563027. (4113081)

Vând urgent TV 35. Relații la Vârfurile, familia Miclean, telefon 188. (35251)

Vând Mercedes 250 Diesel, an fabricație septembrie 1992, înmatriculat persoană fizică, în stare excelentă, alarmă, jenți Al, central. Telefon 094 616 315. (35345)

Vând Mercedes 350 TD și Toyota Land Cruyser TD. Telefon 092 227 450. (35293)

Vând (schimb) Ford Sierra CLX motor 1,8 Turbo Diesel, consum 5,5 %, an 1991, preț 9.200 DM, negociabil, urgent. Telefon 258482 sau 094 819 906. (35370)

Vând Opel Rekord Combi, înmatriculat, fabricație 1979, 2.000 DM. Telefon 266657. (35372)

Vând Opel Astra 1,7 TDI, Euro II, neînregistrat. Telefon 231215; 094.797.828. (35434)

Vând Fiat Uno Diesel, fabricație 1986, 3.500 DM, negociabil. Telefon 094.801.326. (35453)

Vând Opel Ascona Diesel neînmatriculată, talon + caroserie Audi 100, persoană fizică; preț convenabil. Telefon 057 - 464908. (35442)

Vând VW Passat Diesel, an fabricație 1983, preț 1.800 DM negociabil; Aradul Nou, str. Armoniei, nr. 1/C. (35432)

Vând Dacia Break, an 1988, 2.200 DM și Dacia 1310, an 1992, 2.600 DM. Telefon 092.281.508. (35405)

Vând Fiat Ritmo, an 1987, stare bună, 1.800 DM. Telefon 092.281.508. (35408)

Vând BMW 316 i, toate opțiunile, înmatriculat. Telefon 094.517.764. (35470)

Ocazie! Vând 2 Dacii 1300, an 1976 și 1978, CIV, persoană fizică, perfectă stare de funcționare, 1.200 DM/ bucata. Informații telefon 421058. (3042237)

Vând Dacia 1310, 1986, 2.000 DM negociabil. Telefon 258616. (35509)

Vând ARO 243 și Dacia 1300, remorcă, localitatea Zărand, nr, 347, Arad. (35555)

Vând Ford Scorpio benzină, injecție, 1993 cmc, înmatriculat stare perfectă, adus de 1,5 ani în țară, 5.800 DM negociabil. Telefon 251602. (35576)

Vând Dacia, an 1985, proaspăt vopsită, preț 1650 DM. Telefon 514167. (35601)

Vând ARO 243 Diesel, CIV, numere noi, stare perfectă; preț avantajos. Telefon 057 - 461222. (35602)

Vând urgent Citroen Saxo TD nou, 1999, preț negociabil sau accept variante. Telefon 092.483.150; 092.245.500. (35605)

Vând camionetă Mercedes Diesel 3,5 tone, înscrisă persoană fizică, stare perfectă, piese schimb; urgent. Telefon 092.483.150; 092.245.500. (35605)

Vând microbus VW 8+1 locuri, an 1981, CIV, VT 2000, non profit, motor 1600 cmc benzină, 3.000 DM. Telefon 223595. (35106)

Vând microbuz ROCAR 18 locuri, preț informativ 7.000 DM. Telefon 092.287.448. (35414)

Vând tractor U-650, fabricație 1994 + 2 remorci auto, înscrise, preț informativ 115.000.000 lei. Telefon 092.287.448. (35414)

Vând Renault 19 Diesel, înmatriculat, an 1990, perfect, 8.900 DM, negociabil. Telefon 094.775.105. (35413)

Ocazie! Vând tractor U.800, după reparație, la cota 0 (standard), preț 25.000.000 lei. Telefon 210881, după ora 17. (35379)

Vând urgent Renault 19/35 Turbo Diesel, consum 5%, albastru metalizat, an fabricație 1994, 117.000 km, preț negociabil 11.500 DM. Telefon 259520, vizibil orele 13-18. (35375)

Vând Ford Transit benzină, an 1976, CIV, înmatriculat pe firmă. Telefon 057/232675, după ora 15. (35294)

Vând tractor U-650 și utilaje agricole, stare foarte bună. Telefon 256189; 272284; 092.247.941. (35210)

Vând Audi 80, catalizator, 7.900 DM, 1700 cmc. Telefon 281124. (34981)

Vând VW Passat Combi II Diesel, 5.700 DM și Golf I Diesel, 2.800 DM, înmatriculate. Telefon 464398. (35422)

Vând 2 buc. tractor 445 U, prețuri 4.500 și 2.500 DM, negociabile. Telefon 464398. (35422)

Vând Cielo, 1997, închidere centralizată, servodirecție, aer condiționat, vișiniu, stare excelentă, 13.500 DM. Telefon 092 885 787. (35593)

Vând autoturism Dacia, recarosat, preț 1.000 DM, negociabil. Informații Căpruța 110. (4113098)

Vând Dacia Break, 1987, import Slovacia, fără talon, albastră, 1.800 DM; Dacia 1310, 1984, cu talon, CIV, crem, 1.700 DM; plug 3 capuri din țeavă, 1.000 DM; remorcă auto 5 to, basculantă, cu factură, 2.000 DM; motor Dacia 250 DM. Telefon 513001. (4112502)

Vând Dacia 1310, culoare crem, 5 viteze, din 1991, 2.700 DM. Telefon 231007. (35639)

Vând Ford Orion 1,8D, fabricat 1992, înmatriculat, 9.000 DM, negociabil. Telefon 092 284 423. (35642)

Vând Dacia Combi 1310, fabricație 1990, 2.500 DM, negociabil. Telefon 092 284 423. (35642)

Vând Suzuki Cary Bus, fabricat 1989, înmatriculat în Germania, 2.500 DM, negociabil. Telefon 092 284 423. (35642)

Vând Audi 5000, motor 2,5 TDi, climatronic și multe extrase, înmatriculat, 8.800 DM, negociabil. Telefon 092 284 423. (35642)

Vând Ford Escort 1,8 D, fabricat 1992, înmatriculat, 8.800 DM, negociabil. Telefon 092 284 423. (35642)

Vând Espero corean, 9.000 km, preț 15.500 DM. Telefon 057-256732. (35651)

Vând Dacia Papuc, 2.250 DM; Dacia 1310, 1.600 DM. Telefon 464027. (35664)

Vând camion MAN T.D., cu dubă izotermă 6,5 to, fabricație 1987, cu trapă hidraulică, înmatriculat, cu CIV, verificare tehnică la zi, stare perfectă funcționare, preț negociabil. Telefon 057-270706; după ora 19, telefon 279517. (35659)

Vând Dacia Berlină 1410, 1995. Telefon 242841. (35658)

Vând BMW 520i, an 1988. Telefon 094 785 517. (35669)

Vând Dacia 1310L, an 1995, 3.800 DM, negociabil. Telefon 464378. (35668)

Vând IMS. Localitatea Tălagiu nr. 141, comuna Pleșcuța. (35680)

Vând semănătoare porumb SPC 6, prășitoare cu fertilizator. Informații telefon 057-217248, orele 17-20. (35676)

Vând FORD TRANZIT, an fabricație 91, Diesel, stare ireproșabilă. Informații telefon 531386. (5226681)

Vând urgent Dacia 1310, 1992; tocătoare tulei CSU; semănătoare SPC 6 Piatra Neamț. Telefon 131A Șicula (4112503)

Vând autodubă Iveco 3,5 tone. Telefon 098621112; 259715. (35743)

Vând BMW 324 T.D.1990 numere germane, 3800; Ford Sierra 2,0 an 1988, spoilere, 1900 DM; Opel Kadett an 1985, 13 automatic, 1500 DM. Telefon 092.437.212.

Vând motoare pentru diverse tipuri de mașini și subansamble toate în stare de funcționare cu acte vamale, la cele mai mici prețuri. Telefon 094.872.611.

Vând semiremorcă 750 kg cu CIV tir. Telefon 244680; 094.187.243. (35774)

VÂNZĂRI ELECTRO

Vând TV COLOR en-gros, en-detail, gamă diversificată, prețuri minime; garanție. Telefon 289456; 092.239.242. (35449)

Vindem LĂZI FRIGORIFICE; CONGELATOARE; VITRINE; COMPRESOARE 5.000 W; CAMERE FRIG; DULAPURI FRIG; inox; garanție un an. Telefon 281384, orele 8-18. (34042)

Vând toată gama de telefoane mobile, sigilate. Telefon 094 267 307 sau 094 882 403.

Vând TV color, 1.000.000 - 2.000.000 lei, garanție 6 luni. Telefon 244904, orele 9-17. (35334)

Vând TV stereo, teletext, bandă largă. Telefon 211491. (35316)

Vând ladă frigorifică, stare excepțională. Telefon 211491. (35316)

Vând mașină spălat automată Diamant 504, stare foarte bună, 1.700.000 lei. Telefon 094 143 554. (35707)

Vând TV color, 800.000 lei, combină frigorifică, mașină de spălat automată. Telefon 285010. (35716)

Vând mașină spălat automată 1.000.000 lei; TV color 930.000 lei; ladă frigorifică 1.400.000 lei, ofer garanție. Telefon 259339; 563027. (4223081)

Vând TV color, deosebite, carcasă plastic. Telefon 259353. (35084)

Vindem o gamă mare TELEVIZOARE COLOR stereo; convenabil. Telefon 280260; 211213, orele 10-20. (35330)

Vând ieftin INSTALAȚII SATELIT și BOXE 50W. Telefon Arad 237471, Ineu 511485. (34571)

Vând telefoane mobile noi, meniu, limba română: Nokia 5110-250 DM; Sony C1-240 DM și altele. Telefon 094.544.832; 092.528.181. (35362)

Vând două televizoare color, noi, teletext, telecomandă, diagonala 51, Daewoo. Informații orele 10-12; 18-22, telefon 288973. (35398)

Vând TV color Philips, Grunding, Nokia, stereo, teletext. Telefon 264004. (35412)

Vând mașină de cusut electrică 24 operații. Telefon 266585. (35458)

Vând TV color; mașini de spălat; lăzi și combine frigorifice; frigidere, la prețuri avantajoase; între orele 9-17. Telefon 251392. (35493)

Vând celulare noi Nokia 3210 și Siemens C25, preț 360 și 240 DM. Telefon 092.509.397. (35539)

Vând frigider, congelator, ladă frig, combină frig, TV color, uscător rufe. Telefon 220926. (35371)

Vând frigider Arctic 180 lt. Telefon 221479. (35582)

Vând TV color, carcasă plastic, modele mari, mici. Telefon 260807. (35566)

Vând calculator IBM 386. Telefon 245290. (35612)

Vând congelator Privileg, 170 lt. Telefon 252793. (35657)

Vând vitrină frigorifică orizontală. Telefon 512160, după ora 17. (35722)

Vând 486 DX2166, HDD 170 (270, 500) memorie 8 Mb (16), monitor color VGA (SVGA), tastatură (compatibil Windows 95, office, contab.) preț 180 DM. Telefon 092.281515; 057-252983. (35275)

VÂNZĂRI DIVERSE

Vând (închiriez) garaj autorizat, zona Vlaicu-Făt Frumos, 1.200 DM. Telefon 235784, 092 308 400. (35450)

Vând en-gros HAINE second - hand GERMANIA, peste 20 sortimente. Telefon 289456, 092.239.242. (35449)

Vând: COTURI și BURLANE FUM; PLASĂ GARD zincată, orice dimensiuni; PLASĂ RABITZ și CUIE CONSTRUCȚII, str. Vrabiei nr. 4. Telefon 289997, 094.558.552. (27190)

Vând dormitor model nou, stare foarte bună, 7.000.000 lei negociabil. Telefon 094.143.554. (35707)

Vând EUROBOLȚARI TERMOIZOLANȚI cu garanție 300x250x200, la 3.600 eli/bucata; 1 mc - 240.000 lei. Telefon 281491; 092.381.750. (35588)

Vând societate comercială cu activitate „casă de schimb valutar" (modificabilă). Telefon 094 661 161. (35226)

Vând două iepe sure 8 ani, localitatea Secusigiu nr. 306, telefon 194. (34998)

Vând LEMNE FOC TĂIATE, orice cantitate, servire promptă. Telefon 214010. (35343)

Vând sorg (tătarcă), remorcă, bloc motor U-650, cazan încălzire centrală. Informații telefon 461246. (35366)

Vând LEMNE FOC, esență tare, orice cantitate. Telefon 210378. (25280)

Vând vilă în provincie și utilaje de confecții. Telefon 092.592.685. (35401)

Vând drujbă Husqvarna 371 după reparație capitală. Telefon 057 - 464908. (35442)

Vând termotekă Beretta 1000 DM negociabil, congelator și mobilă bucătărie. Telefon 252313. (35531)

Vând cățel rasa ciobănesc americano-canadian (lup alb), 8 săptămâni. Telefon 057 - 461222. (35602)

Vând mobilă veche (trandafir) și alte obiecte. Vând termoteka nouă Beretta, 24 KW. Telefon 237513. (25262)

Vând garaj autorizat, zona 300, preț informativ 2500 DM. Telefon 092.287.448. (35414)

Vând schelet solar 400 mp și dubă de pe TV, fără agregat, Focșan Mihai, localitatea Zimand-Cuz nr. 321. (35385)

Vând pian scurt, flori interior, blănuri diferite mărimi. Telefon 283952. (35415)

Vând soia boabe, preț 2500 lei/kg, negociabil. Telefon 057/561971. (4113095)

Vând utilaje vulcanizare, performante, convenabil. Târnova nr. 261 sau telefon 094 117 976, după ora 16. (35513)

Vând urgent cherestea cireș uscat natural și pian marca Hoffann. Telefon 094 628 576. (35608)

Vând 2 iepe: una gestantă 3 și respectiv 9 ani cu hamuri și șraf nou cu roata a 5-a. Relații telefon 464069. (35625)

Vând vitrină frigorifică, canapea cu 2 fotolii, mașină de cusut Ileana și măsuță sculptată cu intarsie. Telefon 092 448 914. (35635)

Vând aparate sudură CO2, 220V-380V, noi, cu garanție, 13.500.000 lei. Telefon 231007. (35639)

Vând BIBLIOTECĂ LIDIA, 4.900.000 lei; TINERET SILVANA, 4.000.000 lei; DORMITOR TIMOTEI, 5.500.000 lei. Telefon 094 809 884. (35646)

Vând 50 buc. capre. Informații Selejeni nr. 40, Vasilciuc Dumitru. (3042238)

Vând 95 oi mame, rasa turcană. Informații Cuied nr. 17, familia Nădășan Sorin. (3042239)

Vând 2 fotolii pat extensibile, mașină spălat automată. Telefon 276158, 092 372 135. (35641)

Vând broderii pentru morți. Curtici, telefon 464378. (35668)

Vând mobilă sufragerie, 1.600.000 lei; mobilă bucătărie, 600.000 lei. Bd. Revoluției nr. 101, ap. 15. (35683)

Vând: dulap 2 uși, furnir nuc, masă pătrată. Telefon 234954. (35708)

Vând mașină cu jet de apă (caldă-rece) pentru spălat mașini, folosibilă la 220 V, preț foarte avantajos. Telefon 094.872.611.

Vând sufragerie veche 100 ani, stare excepțională, preț 10.000 DM. Telefon 279204, str. Renașterii nr. 64. (35748)

CUMPĂRĂRI TERENURI, IMOBILIARE

Doresc să cumpăr teren intravilan, maximum 300 mp (numai zonă centrală). Telefon 092 684 643. (35153)

Cumpăr apartament 2 camere, decomandat, zona UTA sau Micălaca III; ofer 15.000 - 17.000 DM. Telefon 222757. (35535)

Cumpăr TEREN (cu sau fără casă) în Arad, str. Petru Rareș. Telefon 092.691.330. (35414)

CUMPĂRĂRI DIVERSE

Cumpărăm orz, grâu furajer, orzoaică, porumb, recolta 1999, plata la ridicare. Telefon 065/163885; 094.789.037. (0974228)

Cumpăr porumb boabe și știuleți, plata la recepție. Telefon 094 784 568. (34894)

Cumpăr tablouri vechi pe ulei și candelabre alamă, model deosebit. Telefon 280567, 092344808. (35362)

Cumpăr sticle de bere. Informații zilnic orele 8-16. Telefon 280695. (35430)

Cumpăr - vând, acțiuni: Astoria, Feroneria, Astra Vagoane. Telefon 094.693.516. (35281)

Cumpăr vacă bună de lapte, fătată recent. Telefon 092 448 914. (35635)

Cumpăr abricht cu grosime, freză, circular, de fabrică. Telefon 094 151 388. (4112507)

CERERI ȘI OFERTE DE SERVICII

ANGAJĂM: mecanic auto, șoferi profesioniști 28-45 ani, 10 ani experiență; contabil și agenți comerciali. Telefon 281116 orele 17-20. (35522)

SOCOM „PIELARUL" ARAD angajează CONFECȚIONERE fețe încălțăminte, calificate (mașiniste, la masă). Informații telefon 236116 sau la sediul societății din str. Ghiba Birta nr. 16, Arad. (35120)

(Continuare în pagina 15)

(Urmare din pagina 14)

Angajăm OSPĂTARE. Telefon 281074. (35445)

SOCIETATE COMERCIALĂ angajează femei pentru SORTARE MIEZ NUCĂ. Condiții bune. Telefon 270624, orele 10-16. (35486)

ANGAJĂM VÂNZĂTOARE profil alimentar. Telefon 243485 sau 094.397.850. (35553)

ANGAJĂM VÂNZĂTOR pentru Alimentara Non-Stop (bărbat). Telefon 231882, orele 9-10. (35559)

„TUTIMEX" angajează urgent VÂNZĂTOARE, OPERATOR CALCULATOR. Telefon 270621. (35603)

SOCIETATE COMERCIALĂ angajăm CONFECȚIONERE pentru croitorie serie, salarizare bună. Telefon 211214, orele 7-16. (35617)

FIRMĂ, angajează AGENȚI, cu carte muncă. Str. Ivrianu nr. 2. (34584)

Angajăm DOAMNE, DOMNIȘOARE, cu voce plăcută. Telefon 094.527.058. Salarizare deosebită. (35387)

SOCIETATE COMERCIALĂ profil alimentar angajează VÂNZĂTOARE (gheretă). Telefon 266211. (35441)

COMPANIE INTERNAȚIONALĂ angajează PERSOANE cu EXPERIENȚĂ ÎN VÂNZĂRI. Telefon 092 664 080. (35628)

Angajăm, pentru montaj tâmplărie aluminiu, persoană cu experiență tâmplărie lemn. Telefon 092 292 559. (35665)

Angajăm CONFECȚIONERE mașini cusut liniare; REPARĂM MAȘINI CUSUT. Telefon 279148. (35671)

Firma „AMIDOCO" angajează LĂCĂTUȘI și ZUGRAVI. Telefon 092.636.467. (35684)

Caut persoană pentru ÎNTREȚINERE GOSPODĂRIE, cartier Poltura. Telefon 246727.

Angajez ȘOFER camion 7 to, pentru transport animale. Telefon 250533. (35688)

„STYL BRUNA" cu sediul la OROLOGERIE angajează MAȘINISTE cusut fețe încălțăminte, subțiat și termocalment. Telefon 281291. (35706)

„ARDEAL PLUS" angajează BARMANĂ. Telefon 094 781 155. (35712)

BRUTAR de meserie, nealcoolic și nefumător caut să mă angajez într-o firmă de stat sau particulară. Telefon 474580. (3041812)

Brutăria STANIȘ, angajează BRUTARI, ȘOFER, str. Renașterii nr. 64. Telefon 279204. (35749)

SOCIETATE COMERCIALĂ angajează VÂNZĂTOARE pentru alimentară. Telefon 280110; 092.571.335; 092.571.336. (35747)

SELECTĂM urgent: LĂCĂTUȘI-MECANICI, SUDORI ARGON, TINICHIGII-VOPSITORI, MECANICI AUTO Diesel pentru contracte STRĂINĂTATE. Telefon 093.207.434; 093.226.457. (35750)

PRESTĂRI SERVICII

ȘCOALA ȘOFERI „BELC" completează 11 locuri, categoriile B, B+C,E (22 noiembrie - ultima zi). Arad, Casa Sindicatelor, telefon 223004, 216570, 094 938 335. (35648)

TRANSPORT MARFĂ 3-5 to, avnatajos. Telefon 264755, 251502.

REPARĂM aragaze, boilere, mașini spălat, microunde, instalații electrice. Telefon 270098. (35585)

Execut lucrări ÎNCĂLZIRE CENTRALE - SANITARE (cupru). Telefon 094.391.892; 216552. (c.)

REPARĂM MAȘINI SPĂLAT automate, domiciliu; sunăm cuvele. Telefon 259146; 094.241.398. (34745)

Executăm LUCRĂRI CONSTRUCȚII interioare și exterioare, orice fel. Telefon 266657. (35373)

ȘCOALA DE ȘOFERI, col. RUSU LUCIAN, face înscrieri. Telefon 283696. (35667)

„WES" execută reparații frigidere, congelatoare, climatizări, piese noi, garanție 1 an. Telefon 284857, 092 556 562. (35709)

DIVERSE

VÂND și ACHIZIȚIONEZ MOBILĂ FOLOSITĂ, regim de Consignație. Telefon 094.803.094. (f)

„DOLLA" vinde en gros pungi cadou parfumerie cosmetice și produse igienice din gamele: DULGON, ALPI, MOLA, SANTEX. Telefon 057/284243; 092.382.039. (35320)

VINDEM: 1 bucată MAȘINĂ de ECHILIBRAT și 1 MAȘINĂ de DEJANTAT ANVELOPE auto, la prețul de 10.000.000 lei/bucată + TVA. Telefon 247481 sau 247485. (34417)

SOCOM „PIELARUL" ARAD, organizează licitație în data de 24 noiembrie 1999, ora 9, pentru închirierea SPAȚIULUI situat în Arad, B-dul Iuliu Maniu nr. 15-17, în suprafață de 285 mp. Informații la telefon 236116 sau 250429. (35120)

ȘCOALA SPECIALĂ ARAD, str. Cpt. Ignat nr. 10, anunță construirea unei clădiri, destinația spațiu școlarizare, intersecția Cpt. Ignat - Gh. Doja. Eventualele contestații se depun la Agenția de protecția Mediului Arad, Bd. Dragalina nr. 16. (35621)

CENTRUL TERAPEUTIC și EDUCAȚIONAL PENTRU COPII HIV SEROPOZITIVI cu sediul în Arad, str. Independenței nr. 5, solicită AUTORIZAȚIE DE MEDIU pentru acordarea de asistență socială și școlarizarea copiilor infestați HIV. Eventualele contestații se pot depune la Agenția de Protecția Mediului Arad, Bd. Dragalina nr. 16. (35581)

SC KORNET SRL dorește să obțină autorizație mediu pentru punctul lucru Arad, str. Crasna nr. 31A. Eventualele contestații se depun la Agenția de Protecția Mediului Arad, Bd. Dragalina nr. 16. (35656)

Noua ȘCOALĂ MANECHIN CRISTINE selectează TINERET, în 20 noiembrie, ora 14, DISCOTECA LASER. Telefon 094 697 781. (35711)

SC „ALFAR" SA anunță AMÂNAREA LICITAȚIEI pentru activul PAVILION PRODUCȚIE CIUPERCĂRIE, din 2 decembrie 1999 la o dată ulterioară. (35705)

Se convoacă ADUNAREA GENERALĂ EXTRAORDINARĂ a membrilor Societății Agricole I.R. ȘIRIANU din ȘIRIA pentru data de sâmbătă, 20 noiembrie 1999, ora 9, la cămin. (35768)

Agenția Zonală Călători TIMIȘOARA, Revizia Vagoane Arad, solicită autorizație de mediu pentru spațiul din Calea Aurel Vlaicu nr. 2-4. Eventualele contestații se pot depune la Agenția de Protecția Mediului, B-dul Dragalina nr. 16, Arad. (35770)

TURISM

Câștigi un milion de lei cu

ATLASSIB

Călătorești cu autocarele noastre moderne în Europa:
GERMANIA, AUSTRIA, FRANȚA, ITALIA, SUEDIA (plecări zilnice).
BELGIA, OLANDA, DANEMARCA, ANGLIA, FINLANDA, NORVEGIA, SPANIA, PORTUGALIA, UNGARIA, IUGOSLAVIA și poți fi un călător câștigător!
NOU! Reduceri de tarife în luna NOIEMBRIE! Reduceri suplimentare pentru: elevi, studenți, pensionari și grupuri. B-dul Revoluției nr. 35, telefon 251871, 252727; Autogara, telefon 270562.

O poartă deschisă spre EUROPA. (c)

SCHIMBURI

Schimb 2 camere Vlaicu, cu 3 camere. Telefon 288651. (35685)

Schimb spațiu comercial (gheretă) zona Alfa cu autoturism Diesel. Telefon 244680; 094.187.243. (35773)

ÎNCHIRIERI

Închiriez (ofer) apartament și casă (ne)mobilat(ă). Telefon 235784, 092 308 400. (35450)

Doresc să închiriez apartament (ne)mobilat, pe termen lung. Telefon 235784, 092 308 400. (35450)

Dau în chirie spațiu pentru un birou (zona Intim - lângă Gospodarul). Telefon 092.684.643. (35153)

Iau în chirie apartament 2-3 camere, standard occidental. Telefon 094.364.030. (35152)

Iau în chirie spațiu comercial: central, Piața Spitalului sau Vlaicu. Telefon 094.364.030. (35150)

Ofer spre închiriere apartament 3 camere, et. I, Banu Mărăcine. Telefon 220132; 270623. (35278)

Închiriez apartament 2 camere, parțial mobilat, preț 80 DM pe lună. Telefon 277465; 094.561.790. (35370)

Închiriez apartament 2 camere, proaspăt zugrăvit - Vlaicu, 70 DM + cheltuieli, nemobilat. Telefon 240642. (35430)

Închiriez spații comerciale și depozit pe Calea Lipovei, nr. 113, vizavi Restaurant Flora. Telefon 092.92.11.03. (35510)

Închiriez (ofer) apartament 2 camere, 70 DM. Telefon 094.532.742. (35550)

Ofer spre închiriere apartament (ne)mobilat. Telefon 210555. (35575)

Dau în chirie spațiu sediu firmă, str. Sebeșului. Telefon 211767. (35594)

Primesc fată în gazdă. Telefon 237662. (35527)

Închiriez garsonieră nemobilată, pe termen lung, zona Vlaicu. Telefon 412205, 249090, 094 589 976.

Închiriez garsonieră zona Romanilor, nemobilată, fără gaz, 50 DM lunar, anticipat 3 luni. Telefon 212082. (35604)

Ofer spre închiriere apartament 3 camere, mobilat, Confecții. Telefon 289523. (35616)

Dau în chirie garaj ultracentral, Bd. V. Milea nr. 33-35. Telefon 092 562 017. (35658)

Ofer spre închiriere garsonieră semimobilată, zona A. Vlaicu. Informații telefon 240576. (35643)

Caut colegă de cameră, bloc, central. Telefon 284933. (35650)

Ofer spre închiriere apartament 1 cameră, bucătărie, baie, balcon închis, termoficat, gaz, mobilat, Confecții, pe termen lung pentru 1 sau 2 persoane, plata anticipat 3 luni. Telefon 252178. (35654)

Ofer spre închiriere apartament 2 camere, mobilat; Vlaicu. Telefon 288651. (35685)

Ofer spre închiriere spațiu comercial bine amenajat, apt pentru: Alimentara, servicii, engros, alimentație publică. Telefon 246727.

Dau în chirie 1 cameră apartament, 40 DM pe lună. Telefon 263841. (35698)

Închiriez local de 100 mp centru Pâncota, str. T. Vladimirescu, nr. 46, Codreanu Maria. Telefon 466159. (5226679)

Căutăm să închiriem hală, minim 3.000 mp cu utilități industriale (apă, curent, betonat) pentru miniproducție și depozit, str. Vârful cu Dor nr. 1, 2200 Brașov. Relații telefon 092 358 982. (f. 0974310)

PIERDERI

Pierdut carnet membru eliberat de Cooperativa Credit „Unirea" Aradul Nou, pe numele Ioniță Ioana. Îl declar nul. (35629)

Pierdut asigurare auto eliberată de ARDAF, nr. 669394/35015, data 01.06.99, pe numele Gangan Stelian. O declar nulă. (35633)

Pierdut chitanțier fiscal al SC ARGENTA SERVICE SRL ARAD seria AR AL-A nr. 8342751-8342800, parțial completat. Îl declarăm nul. (35660)

Pierdut carnet membru eliberat de Banca Mureșul Arad, pe numele Zau Marian. Îl declar nul. (35679)

Pierdut carnet CFR pentru eliberare permise nr. 88435, pe numele Toth Livia. Îl declar nul. (35678)

Pierdut legitimație de serviciu eliberată de Administrația Financiară Arad pe numele Suba Carmen Nella. O declar nulă. (35759)

✝ SERVICII FUNERARE ✝

SC „NOSFERATU" SRL, str. Ghiba Birta nr. 26, telefon 270437; 094.554.874.
NON - STOP
SERVICII FUNERARE COMPLETE.
Sicrie, respete, cruci, îmbălsămat, spălat, îmbrăcat, prosoape, batiste, panglică, baticuri, catafalc, sfeșnice, steag doliu, coroane, jerbe, colaci, cozonaci, colivă.
ORGANIZĂM POMENI!
PENTRU PENSIONARI REDUCERE 10%.
OFERTA: sicriu + respete + cruce = 750.000 lei.
GRATUIT: transportul sicriului la domiciliu, intermediem obținerea actelor de deces, fotovideo, fanfară.
NOU! Punem la dispoziția clienților noștri CAPELA. (c.)

POMPE FUNEBRE
NON-STOP (la orice oră)
str. M. Eminescu nr.4, (vizavi Cinema Mureșul), telefon 211929 sau 094.537.715.
Vă oferim articole: sicrie, lenjerie deces, cruce și servicii (spălat, îmbrăcat și îmbălsămat) la preț minim și calitate deosebită.
OFERTĂ: sicriu, lenjerie, cruce-730.000 lei: Transport în localitate GRATUIT. Suntem producători renumiți în țară și străinătate, nu simpli comercianți. (c)

✝ DECESE ✝

Cu adâncă durere anunțăm încetarea din viață a scumpului nostru soț, tată și bunic,
ȘTEF ADAM,
în vârstă de 71 ani. Înmormântarea va avea loc azi, ora 15, la Cimitirul Pomenirea. Familiile îndoliate: Ștef și Vasilescu.

Cu adâncă durere anunțăm încetarea din viață a iubitului nostru fiu,
GABRIEL DAN CIARNĂU,
în vârstă de 21 ani.
Înmormântarea va avea loc vineri, 19 noiembrie 1999, ora 14, de la domiciliu, str. Vaslui, bl. 710, sc. B, la Cimitirul Micălaca. Tati și mami în veci nemângâiați.

Cu durere în suflet anunțăm încetarea din viață, a scumpului nostru soț, tată, bunic
TOMA MOISE,
77 ani. Înmormântarea va avea loc joi, 18 noiembrie 1999, la Cimitirul Eternitatea. Tăticule drag și bunicuțului scump, așteptăm clipa revederi. Fiica Floare, ginerele Nelu și nepoțica ta iubită Ioana Olari.

Cu adâncă durere anunțăm încetarea din viață a iubitului nostru soț, tată și bunic
RUSU IOAN,
în vârstă de 56 ani. Înmormântarea azi, 18 noiembrie 1999, ora 13, în localitatea APATEU. Familia îndoliată.

✝ CONDOLEANȚE ✝

Colectivul ATELIERULUI ZETUIT de la IMAR SA este alături de familia CIARNĂU, greu încercată prin dispariția tragică a fiului lor,
GABRIEL CIARNĂU,
exprimându-le întreaga compasiune și condoleanțe. Dumnezeu să-l ierte și să-l odihnească! (35647)

Suntem alături de finii noștri, în marea durere cauzată de moartea finului nostru,
DĂNUȚ CIARNĂU.
Familia Morcan Adrian. (35649)

✝ Suntem alături de colegii noștri CIARNĂU IOAN și MĂRIOARA, la marea durere pricinuită de decesul fiului lor,
CIARNĂU GABRIEL,
21 ani.
Sincere condoleanțe! Membrii Sindicatului Liber din S.C. IMAR S.A. ARAD. (35666)

Mulțumesc tuturor celor care au fost alături de mine în marea durere pricinuită de moartea scumpei mele mame,
MERFI ANA.
Fiica îndoliată. (35704)

Consiliul de Administrație al SC IMAR SA este alături de familia CIARNĂU, greu încercată la decesul unicului fiu și le transmite sincere condoleanțe. (35719)

Colectivul Centrului HIV ARAD este alături de colega POCOL VIORICA, în greaua suferință pricinuită de moartea fratelui. (35720)

Transmitem sincere condoleanțe familiei CIARNĂU, în marea durere pricinuită de decesul fiului lor,
DAN.
Din partea colegilor de serviciu din SC IMAR SA, Secția a-VIII-a. (35737)

Colegii Atelierului Prototipuri din IMAR SA deplâng moartea colegului
CIARNĂU GABRIEL DAN
și transmit condoleanțe familiei îndoliate. (35732)

✝ COMEMORĂRI ✝

Se împlinește un an de când a plecat dintre noi, cel care a fost
GĂLUȘEANU VALERIU.
Nu te vom uita niciodată! Soția Erna și fiica Mihaela. (35500)

Lacrimile și cuvintele sunt prea puține pentru a exprima durerea. Ai plecat prea timpuriu, ȘTEFANE! De 10 ani doar roua și lacrimile noastre te-au mai mângâiat. Veșnică amintire pentru
CIUMEDEAN ȘTEFAN,
din Curtici. Dormi în pace, suflet blând! Fiica, părinții, frații, cumnatele, nepoții și nașul CIOBANU.

Amintim cu tristețe și durere în suflet că azi, 18 noiembrie 1999, se împlinesc trei ani de când a plecat dintre noi, iubitul nostru soț și tată,
VASILE MARCU.
„Pentru noi nu ai murit/ Te-ai dus departe fără de sfârșit/ Vei fi de-a pururi pomenit/ În plâns și-n rugăciune." Parastasul va avea loc duminică, 21 noiembrie, ora 15, la Cimitirul Eternitatea. Bunul Dumnezeu să te odihnească în pace! Soția, fiul și prietena lui, veșnic îndurerați. (35534)

Acum 9 ani,
ALEXANDRU MATIȘAN
a plecat. Frumoase aduceri aminte de la cei ce te-au iubit. Soția Lucreția, copiii: Mircea și Nicu cu familiile. (35613)

✝ S-au scurs șase săptămâni de lacrimi și dor de când a plecat fulgerător dintre noi, scumpa noastră soție, mamă și prietenă,
POP DANIELA-LUCIA,
43 ani.
Parastasul de pomenire va avea loc duminică, 21 noiembrie 1999, ora 12, la Biserica Ortodoxă din localitatea Vladimirescu, județul Arad. „Și prin toamnele cu soare/ Voi, ce-n lume mi-ați fost dragi/ Mai veniți cu câte-o floare/ Fără lacrimi pe obraji" Cu smerenie ne aplecăm capul în fața tristului mormânt, rugându-ne ca bunul Dumnezeu s-o odihnească în liniște și pace! Rugăm pe cei care au cunoscut-o, un moment de aducere aminte. Soțul Nelu, fiica Oana, mama Maria, socrii: Ioan și Ana. (35666)

S-au scurs 2 ani pe aripile vremii însă durerea sapă tot mai adânc în sufletele noastre. Viața lui o clipă de-ar fi fost să fie/ A întrerupt cu ea o veșnicie. Învățător
PATKO ȘTEFAN,
fie-ți țărâna ușoară! Mereu îndurerată, familia. (Ag. Criș)

Cu adâncă durere anunțăm că astăzi se împlinește un an de la decesul celui care ne-a fost drag soț, tată, ginere și cumnat,
DEMIAN GHEORGHE.
Parastasul va avea loc duminică, 21 noiembrie, ora 12.30 la Biserica Ortodoxă din Curtici. Familia. (35736)

Ziua de 7 octombrie este o zi de tristă amintire, plecând pe un drum fără întoarcere, fulgerător, la numai 38 ani,
STĂNESCU FLORIN,
electromecanic auto din Pâncota, fiu, frate, nepot. Dumnezeu să te ierte și să te odihnească în pace, suflet nobil! Cu nespusă durere mama, frații, nașii și Caty. (5226680)

BIROTICĂ

Leximis® Splaiul Gen. Gh. Magheru Bl. 329B (Micalaca)
Tel./Fax: 057/270111; 270100, Arad

Comrace Elite

Intel Pentium III 450 MHz
512KB/100MHz
64MB PC-100 SDRAM
10,2 GB Ultra ATA
8MB 3D AGPz
15" ADI ProVista E44 Digital
48xCD-ROM drive
3D PCI SoundPro card
JaZZ J-2106
Fast Ethernet 100/10 PnP UPT
Garanție 36 luni
Prețul nu conține TVA

Microsoft Windows 98 sec. Ed.
Microsoft Internet Explorer 5.0
AntiVirus RAV 7
Microsoft Office 2000 SB
preinstalat, cu licența de utilizare
ATX platform, chipset Intel BX
Case Minitower 230W ATX
FDD 3,5"-1,44
Keyboard W98 romanian-euro
Mouse 3 but.+pad
PREȚ USD 1227

COMPUTER FORCE
ARAD
-Blv. Revolutiei Nr. 101
Linga dispeceratul "GETAX"
-ORAR: Luni-Vineri 9-17
Sambata 9-13
tel. 057-280.785
Timisoara 056-191.334
Oradea 059-414.521-141

UN PC PERFORMANT
cu numai 599 USD +TVA
PC INTEL PII 366 MHz 128k
-32 Mb SDRAM PC 100
-Hdd 6.4 Gb QUANTUM CX UDMA 66
-CD ROM 48x + SB + boxe
-Monitor DIGITAL 15" SVGA
-Tastatura, mouse, pad si husa
CALCULATOARE IMPRIMANTE ACCESORII
Sisteme pretestate
3 ani garantie
vanzare si in rate
5 ani experienta
GRATUIT ! livrare si instalare la domiciliu

LINFLEUR ROM
Anunță
ÎNCEPEREA SELECTĂRII PERSONALULUI MUNCITOR cu data de 15 noiembrie 1999, la sediul societății ARNETTA ROM din Arad, str. Independenței nr. 3.
Condiții:
- de preferință femei, cu experiență în confecții textile
- vârstă max. 40 ani
- cunoștințe pentru mașini triplok, simplă, UBERDEK, butonieră, aplicat nasture.
- școala minimă 8 clase
Informații suplimentare la telefon: 289244. (9744249)

AGRICULTORI
Utilaje agricole cu durabilitate și calitate

Aparate de erbicidat VN

VN – Grapă cu discuri Profi

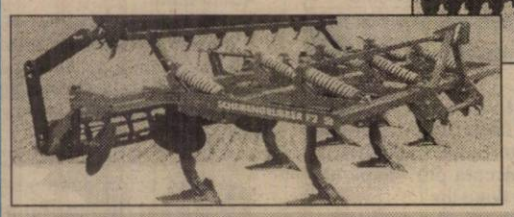
Cultivator cu discuri F2
Acesta este numele noului cultivator al firmei Vogel & Noot

Ne face plăcere să vă anunțăm că pentru mașinile agricole produse de VOGEL&NOOT avem o finanțare foarte bună.
VARIANTE DE FINANȚARE: Avans 30%;
■ Plata la 6 luni fără dobândă;
■ Rate și Leasing 1-3 ani dobândă fixă 7,6 %, fără garanții bancare

VN – Sapak Profi
Pregătirea patului germinativ și pentru semănat într-o singură etapă

VN – Euromat PERMANIT 3S
Plugul ce inspiră încredere

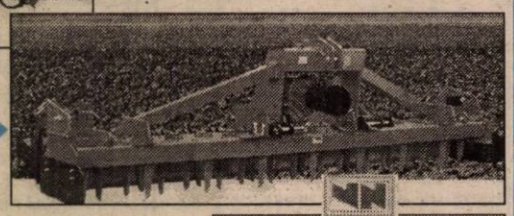
Grapa Rotativă VN – Terramat 3 S Profi
Generația de mare putere de grape rotative ale firmei Vogel & Noot

VOGEL&NOOT
VOGEL&NOOT AGROROM S.A.
ARAD, Calea Zimandului nr.5
Tel/Fax 057-276878, Tel. 057-276879
e-mail: vogelsa@dart.ro

CORAURA
B-dul Revoluției (vizavi de BANKPOST) Micălaca - Piața Soarelui (vizavi de Poștă)Tel. 259.373; 259.721; Fax: 259.884

ZANUSI DAEWOO INDESIT NEI

- Baterii auto pt. autoturisme, camioane și tractoare
- Aeroterme, radiatoare electrice cu ulei
- Sobă de încălzit pe butelie, convectoare
- Sobă de încălzit cu lemne și cărbuni
- Sobe de gătit emailate cu ladă pt. lemne
- Sobe de gătit emailate și tip cizmă
- Împletitură sârmă gard
- Împletitură sârmă cotarcă
- Plasă rabitz
- Cazan pt. baie cu 2 surse (electric și cu lemne)
- Hidrofoare, compresoare, pompe
- Incubatoare
- Drujbe
- Televizoare color
- Combine muzicale
- Mașini de spălat automate și simple
- Frigidere, congelatoare
- Aragaze
- Gresie și faianță, adezivi pt. lipit și rostuit
- Aracet, vopsele, diluanți și lacuri

NOU!
VIZITAȚI MAGAZINUL NOSTRU DESCHIS ÎN LIPOVA, VIS A VIS DE PIAȚĂ
Produsele: electrice, electrocasnice, uz gospodăresc și agricol se vând și cu
PLATA ÎN RATE, AVANS 0.
TRANSPORT GRATUIT ÎN ORAȘ, ÎN JUDEȚ, TRANSPORT GRATUIT LA CUMPĂRĂTURI MAI MARI DE 5.000.000 LEI.
(5213799)

WHIRLPOOL SIEMENS BOSCH ARCTIC GĂIEȘTI

NOU
ROMANA SRL
Arad str.Eroul Necunoscut nr.25 tel/fax:281.170
Arad str.Clujului-Bl.74 B parter tel:277.979
Chișineu Criș str.Înfrățirii nr.92
ORAR zilnic 9-17 sâmbăta 9-13

GRESIE FAIANTA, obiecte sanitare
GRESIE GLAZURATĂ PENTRU INTERIOR SI EXTERIOR
Grupa de uzura abrazivă IV (trafic - intens)
Rezistenta la îngheț ; conform ISO 10545-I2
la pret de producător, de la
MONDIAL S.A. LUGOJ O INTREPRINDERE Villeroy & Boch 1748
(974021)

DIRECȚIA REGIONALĂ DE POȘTĂ TIMIȘOARA
B-dul Revoluției nr. 2
Organizează în fiecare zi de vineri de la ora 10,00 la sediu, vânzarea prin licitație publică deschisă a două autovehicule tip ROMAN 8120, un autovehicul tip ARO 320 și un autovehicul tip DACIA 1310.
Relațiile privind autovehiculele și condițiile de participare se pot obține la telefon 056/199416 și 056/191999 Serviciul Mijloace Tehnice.

SC „BENDEA" SRL
VINDE PRIN MAGAZINELE DIN ARAD
B-dul Revoluției nr. 26-38, telefon 231.853
Liviu Rebreanu nr. 68, telefon 250.905
LA CELE MAI MICI PREȚURI
- GRESIE cal. I - 96.000 lei/mp
- FAIANȚĂ - 78.000 - 93.000 lei/mp
- ADEZIV și CIMENT pentru rostuit
- ȚEAVĂ CUPRU și accesorii
- SPĂLĂTOARE INOX și CABINE DUȘ
- BOILERE ELECTRICE și CAZANE BAIE
- ROBINEȚI și FITINGURI * CĂZI BAIE și ACCESORII
- OBIECTE SANITARE și ACCESORII
- ȚEAVĂ POLIETILENĂ CU ACCESORII
- ȚEAVĂ ZINC și NEAGRĂ
- PROFILE LAMINATE * TABLĂ ZINCATĂ, decapată și striată
- CARBID

PROGRAM ZILNIC 9,00-17,00
SÂMBĂTĂ 9,00-13,00
(5224119)

QUASAR
UN BUN NECESAR

Radio casetofon cu CD
- Design compact cu bass reflex 2
- Mega Bass
- Receptie pentru FM/AM/LW
- Telecomanda pentru CD
- Putere de iesire:60 W PMPO
SONY Model : CFD-V27L

Sistem HIFI Sony
- EQ cu 3 benzi cu 10 posturi prestabilite
- 2 x 100 W (RMS 10%)
- Înregistrare sincronizată pe CD
- FM / MW cu 30 posturi presetate
- DJ Mix, CD Text, VACS, Dolby B

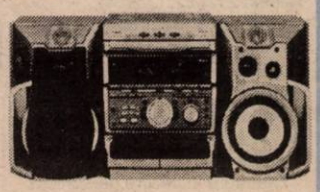
SONY Model : MHC-RXD7

Magazin Quasar, Arad, P-ța A.Iancu, Nr. 10
tel.: 057-211.822.
Acest magazin comercializează produse originale Sony însoțite de
(974154)

Angajăm persoană pentru analiza și calculația costurilor de producție
Condiții:
- studii superioare (inginer în domeniul textile, economist)
- experiența în domeniul textil
- cunoscător limba engleză.
Informații suplimentare la telefon: 25.05.05.
(974264)

SOCIETATE ITALIANĂ
ANGAJEAZĂ în condiții deosebite
3-4 persoane dinamice, inteligente pentru control de calitate în confecții.
Persoanele doritoare trebuie să aibă disponibilitate de a lucra pe teritoriul român dar și pentru pregătiri în Italia.
Doritorii vor suna la telefon: 094204143.
(4114748)

BANCA ROMÂNĂ PENTRU DEZVOLTARE
GROUPE SOCIÉTÉ GÉNÉRALE
Sucursala Județeană ARAD
Bd. Revoluției nr. 5-7
Telefon 253280

ADEVĂRUL

COTIDIAN INDEPENDENT ARAD

Anul XI, nr. 2853

Vineri, 19 noiembrie 1999 ● 20 pagini ● 2000 lei ● e-mail: adevarul@arad.ro

BRAT Publicație auditată în semestrul I 1998. Tiraj mediu zilnic vândut: 35.948

WEST BANK
ARAD, B-dul Revoluției nr. 88
TELEFON: 284.888; FAX: 285.202
BANCA COMERCIALĂ WEST BANK S.A. acordă dobânzi avantajoase la depozitele la termen ale persoanelor fizice (suma minimă 500,0 mii lei)
1 lună - 50%
2 luni - 51%
3 luni - 53%

RESTITUTIO IN INTEGRUM - între ceea ce este și ceea ce ar vrea unii să fie!

Săptămâna viitoare una dintre mult discutatele legi ale proprietății, așa-zisa Lege a lui Lupu - în fapt, o continuare și completare a Legii fondului funciar din 1991 - are toate șansele să fie promulgată, Coaliția majoritară vrând astfel să marcheze prin ceva cât de cât palpabil împlinirea a 3 ani de când se află la Putere.

Unii lideri ai coaliției au încercat să prezinte trecerea în cele din urmă, prin cele două camere ale Parlamentului a amintitei legi ca o mare victorie, cu un larg ecou în rândurile românilor, chit că dacă ar fi să ne luăm după penultimul sondaj de opinie 87 (!) % dintre aceștia au tratat și privesc cu indiferență zbaterile de mai bine de jumătate de an ale Puterii pentru aprobarea acestei legi.

O lege pe care nimeni nu o contestă, doar că ea, ca nenumărate alte acte ale celor care s-au succedat la conducerea României în ultimii 10 ani, vine prea devreme sau mai exact cade pe un teren insuficient pregătit, țăranul român - o știe oricine - având nevoie - cel puțin acum, nu de mai mult pământ, ci, în primul și în primul rând de ajutor financiar din partea statului. La ce folos - repetăm, acum - mult trâmbițata chestie cu cele 50 de hectare când țăranul nu este în stare să-și lucreze nici hectarul pe care îl are darămite 10 sau 50 de hectare cu cât îl „fericește" Legea Lupu, revelatoare fiind din acest punct de vedere însăși statistica Ministerului Agriculturii care ***vorbește de 2 (!) milioane - după unii 4! - de hectare rămase pârloagă pentru că nu are cine și cu ce să le lucreze...!*** Știm ce s-a spus și se spune, de fapt se speră, că venirea străinilor, a unor străini cu buzunarele doldora de bani va salva agricultura românească și țăranul român, o speranță cam deșartă dacă privim ce se întâmplă cu industria și, mai ales, o perspectivă foarte îndepărtată atâta vreme cât legile de la noi nu vor înceta să se schimbe de la o zi la alta menținându-se astfel un haos legislativ pe care România nu l-a cunoscut niciodată.

MIRCEA DORGOȘAN

(Continuare în pagina 5)

Un sondaj de opinie CURS dat ieri publicității confirmă rezultatele catastrofale ale actualei guvernări

ROMÂNIA MERGE ÎNTR-O DIRECȚIE GREȘITĂ IAR ROMÂNII AU AJUNS LA CAPĂTUL RĂBDĂRII

Peste 80 la sută dintre români sunt nemulțumiți de felul în care trăiesc ✦ Doar 8 la sută dintre cetățeni mai au încredere în partidele politice și 10 la sută în Parlament ✦ PDSR și Ion Iliescu conduc în topul preferințelor electoratului ✦ Cele mai multe averi se fac prin încălcarea legii ✦ Românii se tem nu de război sau criminalitate, ci de prețuri și boală ✦ Lipsiți de perspectivă, oamenii privesc cu disperare viitorul

Pag. 4

Conferința Județeană ApR

ARĂDENII DIN ApR AU DEMONSTRAT CĂ ȘTIU SĂ FACĂ „UN ALT FEL DE POLITICĂ"

Foto: ONORIU FELEA

Pag. 5

PREȚURI DECENTE la tâmplărie din ALUMINIU
SERGIU-GEANINA
Vă oferă
● Tâmplărie aluminiu din import și românești
● P.V.C. și geamuri termopan
● Rolete și jaluzele
Telefon: 279699; 092292559
Arad, Str. Voinicilor, Nr. 34.

S.C. EDIL CONSTRUCȚII S.A.
O PUTERNICĂ FORȚĂ ÎN LUMEA CONSTRUCTORILOR ARĂDENI.

În weekend, vreme rece

Vremea va fi rece, cu cerul mai mult noros. Pe arii extinse se vor semnala precipitații mixte. La munte va ninge. Precipitațiile vor fi mai frecvente în prima zi. Vântul va sufla moderat cu intensificări temporare la munte.

Temperaturi maxime: 1 la 4°C. Temperaturi minime: -6 la -2°C.

Aris Arad ar putea fi privatizată prin lichidare - *afirmă* RADU SÎRBU, *președintele FPS*

pag. 4

Premiile de fidelitate „Adevărul" pe luna noiembrie

SORȚII AU PURTAT NOROC DEOPOTRIVĂ ABONAȚILOR DIN MUNICIPIU ȘI CELOR DIN LOCALITĂȚILE JUDEȚULUI

Amănunte în pag. 4

Foto: M. CANCIU

◆ ***cinci dintre câștigătorii premiilor de câte o jumătate de milion de lei fiecare sunt din Arad, iar câte unul din Chișineu Criș, Galșa, Zăbrani, Curtici și Lipova ◆ Invitatul principal a fost, în această lună, dl. Corneliu Achim, directorul S.C. „Est-Trans Construct" SRL Arad, care a oferit un premiu suplimentar de 500.000 lei câștigat de abonatul Teodor Crișan din Pâncota***

UȘI ȘI FERESTRE DIN PVC ARMAT GEAM TERMOPAN
Profile TROCAL Germania
SATLINE
Tel-fax: 251461
094 507211
Arad B-dul I.Maniu bl.26 ap.1

MOBIL VENEZIA
■ MOBILIER MODERN LA COMANDĂ
■ AMENAJĂRI SPAȚII COMERCIALE
■ MATERIALE IMPORT
■ CALITATE SUPERIOARĂ
STR. VIȘINULUI NR. 74
TEL: 057/224885
092/777361

CU TERRA CÂȘTIGI DE DOUĂ ORI !
TERRA
5 PREMII X 1.000.000 LEI
10 PREMII X 500.000 LEI
Premii de 10 milioane în fiecare lună cu produsele TERRA
Detalii în magazine.

UȘI ȘI FERESTRE DIN ALUMINIU ȘI P.V.C. GEAM TERMOPAN
ALGLASS
MOBILIER LA COMANDĂ
FIRME ȘI RECLAME
STR ROȘIORI 26
TEL/FAX/ 057/289053

CALENDAR

■ Astăzi, Soarele răsare la ora 7 și 16 minute și apune la ora 16 și 45 de minute.

■ Au trecut 322 de zile din acest an. Au mai rămas 43 de zile până în anul 2000!

■ **Praznicul zilei: Biserica Ortodoxă**: Sf. Prooroc Avdie; Sfântul Mucenic Varlaam; **Biserica romano-catolică**: Elisabeta a Ungariei; **Biserica greco-catolică**: Sf. Pl. Avdie; Sf. M. Varlaam

A venit BARZA!

Arad: Lăpugean Gabriel, Covaci Robert Călin, Burai Robert, Toth Timea Roxana, Cârja Andreea, Costil Gabriel, Strengar Raul Sebastian, Lucuța Larisa Ancuța, Ierima Alexandru, Binci Timeea Diana.

La Chișineu - Criș: Stana Cornel, Covaci Loredana

HOROSCOP

Vineri, 19 noiembrie

BERBECUL (21.03-20.04). Sunteți fericit și seducător. E o zi bună pentru tot ce veți întreprinde, mai ales sub aspect sentimental.

TAURUL (21.04-20.05). Veți culege informații prețioase. E posibil să fiți pus în fața unei alegeri: viața personală sau cariera. Se întrevede o discuție aprinsă.

GEMENII (21.05-20.06). Se poate termina o relație și începe alta, mult mai fericită. Simțiți nevoia să dobândiți noi cunoștințe.

RACUL (21.06-22.07). Aveți parte de o zi dificilă. Veți fi descurajat atât pe plan material cât și sentimental.

LEUL (23.07-22.08). Aveți o gândire originală, compania dvs. e râvnită de prieteni și părerile vă sunt ascultate.

FECIOARA (23.08-22.09). Multă prudență și sânge rece în relațiile cu persoane străine. Odihniți-vă mai mult ca de obicei.

MOCHETA
Arad, Piața Gării
Telefon 235221
Vinde și montează mochetă la prețuri cu o reducere de 10-20%

BALANȚA (23.09-22.10). Nu vă simțiți frustat(ă), pentru că oricum veți învinui pe toată lumea cu vitalitatea dumneavoastră.

SCORPIONUL (23.10-21.11). Acționând energic și inteligent, puteți face față problemelor, oricât de dificile ar fi ele.

SĂGETĂTORUL (22.11-21.12). Depășiți toate piedicile cu ajutorul unor persoane influente și vă ridicați toate obiectivele. Cu dinamism veți rezolva toate adversitățile.

CAPRICORNUL (22.12-19.01). Lăcomia și superficialitatea vor caracteriza perfect această zi. Nu sunteți în stare să analizați cortect situația și detaliile, vă aruncați cu capul înainte, fiind deci un bun țap ispășitor pentru ceilalți.

VĂRSĂTORUL (20.01-19.02). Sunteți printre puținii care nu se pot plânge că nu au bani în această perioadă. Aveți însă grijă cum îi cheltuiți!

PEȘTII (20.02-20.03). Treceți cu extrem de mare ușurință peste obstacolele ce vă ies în cale, fapt ce pune pe gânduri concurența!

„ADEVĂRUL" VĂ ASCULTĂ

La telefonul 280944, între orele 9,00-12,00

☎ **Dl. M. Rodica, de pe strada Memorandului din Arad,** a ținut să atragă atenția Primăriei despre dezastrul care s-a instalat pe strada dânsei încă din vară: „S-au făcut săpături pentru instalarea gazului. Este de prisos să mai spun că nu există nici o noimă în efectuarea lucrărilor. Șanțuri interminabile, mormane de pământ, țevi aruncate. Acum, că veniră și ploile, noroaiele sunt de nedescris. Și ca să se pună capac la toate, zilele astea s-au apucat să sape și singurul drum prin care mai aveai acces pe stradă. Acum, am rămas izolați. Dacă se îmbolnăvește cineva, pe unde intră «salvarea»? Pe cei de la primărie i-am ales ca să ne protejeze? Cum fac asta, izolându-ne? Bătaie de joc este ceea ce s-a făcut cu strada Memorandului!" Așteptăm reacția primăriei!

☎ **Coș lipsă.** Dl. Iosif Tămaș din Vlaicu face o propunere celor de la Salubritate: „Dacă în fața Oficiului poștal nr. 8 din cartierul Aurel Vlaicu ar fi instalat un coș de gunoi, alta ar fi curățenia în incinta oficiului. Așa..."

Redactor de serviciu
N. O.

La telefonul după-amiezii, 280003, între orele 15,00 - 18,00

☎ A început **războiul petardelor!** Ne-au sunat arădeni de pe Calea Romanilor și zona Bisericii Sârbești să ne spună că, la diferite ore ale zilei, dar mai ales după lăsarea serii, o anumită categorie de tineri se delectează grozav speriind școlarii, bătrânii și trecătorii, dezlănțuind adevărate canonade! O fi un mod mod neconformist de a-și manifesta personalitatea dar, oare, nu-i oprește nimeni?

☎ Pe strada Mărțișor colț cu strada Onisifor Ghibu s-au ars, de vreo lună și jumătate, două becuri. De atunci **beznă totală.** Cine le schimbă?

☎ De trei zile, **pe strada Kogălniceanu nu e gaz.** Oamenii sunt consolați că se schimbă o conductă la fabrica de zahăr și mai durează. Mai repede nu se poate, că oamenilor le e frig și nu au cum găti?

Redactor de serviciu
DANA TODOR

Ședință extraordinară la CLM Arad

O COMISIE VA REZOLVA CONTESTAȚIILE LA REZULTATELE CONCURSULUI PENTRU SELECȚIA MANAGERULUI LA S.C. ARTERM S.A.

Subiectul care a stârnit ieri cele mai multe controverse la ședința extraordinară a CLM Arad, a fost cel legat de constituirea unor comisii care să analizeze contestațiile depuse în urma concursului de selecție a administratorului la S.C. ARTERM S.A. precum și a eventualelor contestații care ar putea fi depuse în urma organizării concursurilor de selecție a administratorilor la celelalte societăți care au acționar principal pe C.L.M. Arad.

Cu privire la rezultatele concursului de la S.C. ARTERM S.A. s-au depus două contestații care vizează același lucru: cei doi contracandidați ai lui **Cornel Bobancu** susțin că acesta nu ar fi îndeplinit una dintre condițiile necesare spre a se putea prezenta la acest concurs și anume aceea de a nu deține acțiuni sau părți sociale, care conferă mai mult de 5% din drepturile de vot în adunarea generală a acționarilor, candidații sau rudele și finii lor până la gradul al doilea, la o societate comercială concurentă sau care are același obiectiv de activitate. Întradevăr Bobancu deținea o astfel de firmă, dar a vândut-o înainte de a se înscrie la concurs, existând în acest sens la acea dată un contract de vânzare-cumpărare, încheiat în fața notarului. Faptul că cel care cumpărase firma nu a înregistrat acest act la C.C.I.A., imediat și înainte de înscrierea lui Bobancu la concurs nu-l poate descalifica pe acesta din concurs.

Faptul că cei doi contracandidați nu au contestat punctajele care le-au fost date de comisia de concurs, spunem noi, că exclude din start varianta în care cei din comisie nu ar fi dat dovadă de imparțialitate în aprecierea lucrărilor candidaților.

Președintele comisiei de concurs, **Octavian Ban**, a ținut să precizeze că toate documentele concursului se află într-un seif și vor fi predate comisie de contestații, document cu document, sub semnătură... Asta pentru că între ele există unele „foarte interesante"! **Octavian Ban** a ținut să precizeze: **„Consider că obiectivitatea comisiei a fost neviciată iar dacă n-a fost pe placul vreunuia dintre contracandidați, acest lucru nu mă interesează. N-am dat amănunte legate de lucrările unora dintre cei care s-au prezentat la concurs, să nu-i fac de râs..."**.

Dincolo de comisia votată ieri, cei nemulțumiți se pot adresa instanței. Care suntem siguri că nu va vota după culoarea politică! Vom reveni.

DANA LASC

EVAZIUNE FISCALĂ

Poliția îl cercetează în stare de libertate pe Onea Ștefan, 38 ani, din Arad, asociat unic la firma S. C. „I. T." SRL Turnu. În perioada mai-octombrie a. c., Onea a introdus în gestiune și vândut marfă fără documente legale de proveniență, în va-loare de 90.983.000 lei.

AU PLECAT DINTRE NOI

† Telean Paraschiva (1937), Cearnău Gabriel Dan (1978), Kohut Adalbert (1942), Pagura Pavel (1925), Donțu Alexandru (1953), Țărmure Ioan (1926), Toth Iosif (1925).

ACTUALITATEA CULTURALĂ

CINEMATOGRAFE

Dacia: Fiica generalului (SUA) 9,30; 11,45; 14; 16,30; 19

Mureșul: Elizabeth (Anglia) 10; 12,30; 15; 18

Arta: Velvet Goldmine (Anglia) 15; 18

Sala mică: Pasiune periculoasă (SUA) 15,30; 17,30

Progresul: Sfera (SUA) 17

TEATRU

Teatrul de Stat Arad prezintă sâmbătă, 20.11.1999, cu începere de la ora 18, spectacolul cu piesa „Capcana" de Robert Thomas.

DACTILOGRAFIE

Casa de Cultură a Municipiului Arad anunță înscrieri la următoarele cursuri: dactilografie și lucrări de secretariat. Înscrierile se fac zilnic, la sediul instituției din str. Gh. Lazăr nr. 1, între orele 10-13. Informații la telefon 211918.

Jurnalul expozițiilor

PATRU ZILE LA TROPICE

În prag de iarnă cu probleme, Sala expozițională „Clio" a Muzeului Județean Arad ne transpune în lumea paradisiacă a tropicelor, în concertul dat de felurite glasuri de păsări minunat colorate: canari, peruși nimfa, pescărași japonezi, peruși ondulați, turturele exotice, zebre australiene ș.a. Momente de adevărată relaxare.

Expoziția de păsări o datorăm Asociației „Exotica" din România, Filiala Arad, reprezentată de d-nii Ioan Imbre, Gheorghe Lazăr, Gheorghe Gavrilete, Avram Jurjița, Ioan Berceni, Emeric Lucaci ș.a., și de Secția de Științele naturii a Muzeului Județean Arad, reprezentată de prof. George Iuga.

Pe lângă plăcerea de a petrece în compania micilor vietuitoare europenizate, vizitatorii pot beneficia de inițierea în domeniu, la fața locului.

PETRU M. HAȘ

P.S. Deschiderea expoziției a avut loc joi, 18 nov. a.c.

UTILITARE

■ PIEȚE, TÂRGURI

Astăzi este zi de piață la Ineu, Lipova, Covăsînț, Mișca, Moneasa, Șepreuș, Șimand, Vladimirescu. Tot astăzi se organizează târguri săptămânale la Ineu, Șepreuș, Șimand.

Mâine, sâmbătă, vor avea loc târguri săptămânale la Felnac, Lipova, Pâncota, Hălmagiu și Moneasa, iar duminică, la Sântana și Vinga.

■ FARMACIA DE SERVICIU

În noaptea de vineri spre sâmbătă este de serviciu, cu program non-stop, Farmacia **„Hedera-Helix"**, Aurel Vlaicu, tel. 272074.

Farmacia **„Sinapis"**, Bd. Revoluției nr. 88, lângă Noul Stil, telefon 282369 și și **„Noua Farmacie"**, strada Andrei Șaguna nr. 15, telefon **948**, sunt de serviciu cu program non-stop.

■ CONSULTAȚII ȘI TRATAMENTE CU PROGRAM NON-STOP

Cabinetul „Apollonia", situat la parterul blocului din spatele Casei Albe (zona Gării), str. Miron Costin nr. 13, sc. A, ap. 1, tel. 251225, efectuează tratamente injectabile (intramuscular și intravenos), aerosoli, E.K.G., ecografie și analize laborator.

■ CABINET STOMATOLOGIC

Cabinet stomatologic privat, Bd. Revoluției nr. 62 (vizavi de Biserica Roșie), telefon **256665**, deschis zilnic între orele 8,00-12,00 și 14,00-20,00.

Winchester te învață cum să păsești MULTIMILIONAR în Noul Mileniu!

La nici două luni de la încheierea ultimei acțiuni promoționale Winchester (în urma căreia 143 de oameni au devenit mai bogați cu câte 20.000.000 lei), compania producătoare a acestei mărci - R.J. Reynolds Tobacco - lansează o promoție și mai tentantă, „punând la bătaie" premii impresionante. Astfel, Winchester oferă consumatorilor săi posibilitatea de a câștiga **mii de premii, în valoare totală de miliarde de lei,** sărbătorind trecerea în Noul Mileniu.

Pe toată durata acestei promoții, toate pachetele Winchester sunt tipărite într-o „ediție aniversară", având imprimată urarea **„2000 UN AN NOU FERICIT!"**

De câștigat e foarte simplu - doar noroc să ai! Pentru că dacă ești norocos (sau norocoasă) poți găsi în pachetul de Winchester preferat - începând cu 15 nov. 1999 - un cupon în valoare de până la **100 de milioane lei (net!).**

Pe lângă asta, decupează de pe trei pachete de Winchester urările **„2000 UN AN NOU FERICIT!"**, trimite-le și poți câștiga la tragerea la sorți din 29 februarie 2000, unul dintre cele **trei MARI PREMII**, a câte 200 de milioane fiecare.

Sumele acestea mari de bani, totalizând MILIARDE, vor face fericiți mii de oameni, care vor scăpa astfel de grijile iernii! Acesta este modul prin care o companie multinațională recunoscută pentru respectul față de consumatorii săi (cum este firma producătoare a țigaretelor Winchester) sărbătorește venirea Noului Mileniu.

Cu alte cuvinte - încă o șansă să păsim cu dreptul în anul 2000!

N. COJOCARU

Facilități pentru studenți

Studenții din învățământul de stat și cel particular acreditat vor beneficia de 12 călătorii cu reducere de 50 la sută pentru călătoria cu trenurile accelerate și rapide clasa a II-a, de anul viitor, precum și de dublarea subvenției lunare pentru cămine, în ultimul trimestru al acestui an, conform promisiunilor făcute organizațiilor studențești, a declarat purtătorul de cuvînt al Executivului Adriana Săftoiu, citînd o Hotărîre de Guvern adoptată în ședința de joi.

Potrivit aceleiași Hotărîri de Guvern, pentru luna decembrie 1999, diferențele dintre tarifele pentru trenurile accelerate și rapide clasa a II-a și trenurile personale vor fi suportate din bugetul Ministerului Educației Naționale.

Totodată, pentru trimestrul IV din 1999, subvenția lunară acordată pentru un student care stă în cămin crește de la 69.162 lei la 140.000 de lei, totalul sumei necesare pentru dublarea subvenției fiind de 24,5 miliarde de lei.

În pădurea de la Iercoșeni

POPA PETRU A FOST STRIVIT DE UN COPAC

Miercuri, în jurul orelor 14,30, a fost găsit decedat în pădurea de pe raza satului Iercoșeni, comuna Șilindia, **Popa Petru**, 62 ani, din Bârsa.

Urmare a cercetărilor efectuate s-a stabilit că Popa Petru s-a deplasat cu căruța, iar în timp ce a tăiat un lemn acesta a căzut peste el, lucru care i-a fost fatal.

Polițiștii n-au suspiciuni în legătură cu cauza decesului.

O bancă pentru arădeni
BANCA POPULARA IZVORUL
SUCURSALA ARAD

CURSUL VALUTAR*

VALORI ÎNREGISTRATE IERI, 18 NOIEMBRIE 1999

Denumirea valutei	BNR	BCR		BRD		Banca Transilvania		Banca Agricolă		BIR		Bursa neagră	
		C	V	C	V	C	V	C	V	C	V	C	V
Dolar	17636	17450	17650	17440	17700	17400	17700	17420	17740	17480	17800	17400	17500
Marca germană	9382	9196	9489	9226	9459	9250	9400	9180	9450	9200	9450	9200	9300

Cooperativa de Credit Banca Populara
MINERVA
acordă următoarele dobânzi pentru depozitele la termen:
1luna - 64%
3luni - 67%
6luni - 69%
9luni - 69%
12luni - 69%
La cererea clientului dobânda se poate capitaliza.
DEPOZITELE SUNT ASIGURATE !
Acordăm in sistem C.A.R. credite în regim de urgență
48 ore
credite in regim normal - 1 luna
cu dobanda anuala
22 %
credite pentru achizitionare bunuri cu dobanda anuala de
60%
Informații la agenția din Arad
Piața Spitalului de copii,
bl. H - parter (lângă "Gospodarul")
sau la tel/fax 057 / 255229

Taximetriștii, pun punctul pe „i"

NERESPECTAREA LEGII ÎMBOGĂȚEȘTE „PIRAȚII"

Miercuri, la Casa de cultură a Sindicatelor, taximetriștii arădeni s-au întâlnit, pentru prima dată, cu reprezentanți ai instituțiilor de stat implicate în această activitate. Au fost prezenți **Ioan Darida**, viceprimar, colonel **Gheorghe Noghiu**, maior **Nicolae Noghiu** (Inspectoratul județean de poliție), **Gelu Florincaș** (Oficiul județean pentru protecția consumatorilor), **Dorin Lungu** (Oficiul rutier), **Vintilă Petrugan** (Registrul auto român), **Daniel Tomuța** (liderul Sindicatului taximetriștilor) și **Lucian Lagșaghi** (președintele Sindicatului Șoferilor din România, filiala Arad).

Întâlnirea a avut drept scop discutarea greutăților taximetriștilor în vederea găsirii împreună a unor soluții.

STAȚIILE TAXI - UN FEL DE FATA MORGANA

Primul punct „fierbinte" de pe ordinea de zi s-a referit la amplasarea stațiilor taxi. Deși există o hotărâre a Consiliului local, aceasta este mai mult pe hârtie. Taximetriștii spun că stațiile nu sunt inscripționate corespunzător - acolo unde există! - iar în zona centrală a orașului, în anumite locuri nici măcar nu se poate opri. O problemă mai aparte o reprezintă zona Gării CFR Arad, unde se aplică nestingherită „legea celui mai tare".

„Dacă parcăm acolo ne trezim cu pioneze la roți" - se plângea un taximetrist din sală.

Tot la capitolul nemulțumiri, taximetriștii au mai adăugat și faptul că, în opinia lor, sunt taxați nelegal, în parcările din centru, atunci când își așteaptă clienții.

După ce-a ascultat toate doleanțele, viceprimarul **Ioan Darida** a fost de părere că în acest domeniu nu se va putea face ordine până când nu se vor elibera licențele de taximetrie.

Atunci se va ști exact câți taximetriști lucrează legal, cât se încasează și pentru parcări, și se va încerca o formă ca măcar parte din fonduri să se folosească în interesul lor. Cât privește zona Gării CFR, parcarea cu pricina este închiriată unei societăți comerciale. Ceea ce însă nu înseamnă că nu se va putea găsi o soluție ca taximetriștii să-și poată lăsa clientul cât mai aproape de peron. Sau că în parcările din centru nu se va putea staționa două minute fără să fie încasați.

De cealaltă parte, taximetriștii au înțeles să-și achite impozitele și taxele față de stat cu condiția ca și administrația să facă ceva pentru ei.

LICENȚA VA ELIMINA PIRATERIA?

Dorin Lungu, directorul Autorității Rutiere Române (ARR) a explicat audienței temeiurile legale care stau la baza obținerii licenței de transport. Aceasta se eliberează de Consiliul local și este de două categorii: pentru transportul în afara județului și pentru transportul în municipiu. Cu specificația că prima o înglobează pe ultima. Legat de licență și de celelalte taxe, reprezentanții instituțiilor de stat au spus că obținerea acestor forme vor ajuta la identificarea așa-zișilor taximetriști „pirați". Nu de aceeași părere au fost însă și taximetriștii prezenți în **sală, care au afirmat că „pirateria" va continua să trăiască.**

RAR - „SPAIMA" TAXIMETRIȘTILOR

Cele mai „aprinse" discuții s-au purtat pe marginea normelor R.A.R., taximetriștii arătându-se foarte nemulțumiți de aplicarea acestora. Dl. Petrugan s-a „apărat" spunându-le că nu dânsul a făcut legea și că bună, rea, ea trebuie respectată întocmai. Frica de RAR reiese și din numărul de taximetriști (doar 916 într-un an de zile) care au obținut certificatul de agreere, așa cum prevăd normele Ministerului Transporturilor. Neelucidată a rămas problema ceasurilor de taxare care trebuie să indice, în plus față de cele vechi, numărul de Km parcurși de client. Am spus neelucidată pentru că, se pare, taximetriștii nu au de unde să și le procure. „Anul trecut mi s-a cerut să avem anumite tipuri de ceasuri. Le-am cumpărat. Acum ni se spune că nu mai sunt bune și trebuie altele. Adică alți bani, altă distracție. Asta pe lângă faptul că nimeni nu ne poate spune de unde să le cumpărăm" - se plângea un taximetrist.

În final, dl. Petrugan a reușit să mai calmeze spiritele promițându-le taximetriștilor că ușa dânsului va fi întotdeauna deschisă pentru orice problemă, cum a fost de altfel și până acum.

Deși la prezentarea cuantumurilor diferitelor taxe, taximetriștii n-au protestat, concluzia care s-a desprins a fost aceea că până nu se face ordine în acest domeniu, cei care lucrează cinstit vor continua să câștige puțin.

C. TRIF

În cadrul ședinței de ieri

CONSILIUL JUDEȚEAN ARAD A REPARTIZAT SUMELE PENTRU SUBVENȚIONAREA ENERGIEI TERMICE LIVRATE POPULAȚIEI

Ieri, Consiliul Județean Arad s-a întrunit într-o ședință extraordinară cu un singur punct pe ordinea de zi: aprobarea proiectului de hotărâre privind repartizarea sumelor alocate din defalcarea impozitului pe salarii privind subvenționarea populației, conform O.U.G. nr. 161/1999.

În conformitate cu această ordonanță, bugetul județului Arad, în speță, bugetele locale ale unităților administrativ-teritoriale care dețin și au în funcțiune sisteme centralizate de termoficare, se suplimentează cu suma de șapte miliarde 461 de mii lei, în vederea asigurării resurselor financiare pentru acoperirea diferențelor de preț la energia termică livrată populației peste prețul național de referință.

Sumele se repartizează prin hotărârea C.J.A., către bugetele locale în cauză, după consultarea primarilor și a asistenței tehnice de specialitate în funcție de cantitatea de energie termică livrată populației.

În orașele județului există și câteva situații speciale în ceea ce privește prețurile locale ale energiei în sensul că, având producție de energie termică realizată pe bază de combustibil lichid ușor, costurile pe unitatea de energie sunt mai mari decât la Arad. Asta se întâmplă în orașele: Chișineu-Criș, Sebiș, Ineu, Lipova.

La Nădlac, prețul Gcal nu depășește prețul național de referință, iar la Pâncota sistemul de termoficare urbană a fost oprit din cauza restanțelor înregistrate.

Sumele propuse pentru a fi repartizate fiecărui oraș au fost aprobate aproape în unanimitate, fără nici o împotrvire, doar cu trei abțineri.

Cele șapte miliarde vor fi împărțite după cum urmează:

* Chișineu-Criș - 311.000 milioane
* Curtici - 39.000 milioane
* Ineu - 523.000 milioane
* Sebiș - 286.000 milioane
* Arad - 6.002.498 miliarde

Deși Primăria Arad a solicitat 6 miliarde și jumătate pentru a acoperi subvențiile restante pe lunile octombrie-noiembrie 1998, datorii cu care primăria a preluat Artermul de la CJA, această cerere nu a fost acceptată.

SORINA AMBRUȘ

ÎNCĂ PATRU TERENURI DIN ZONA LIBERĂ AU FOST CONCESIONATE

Ieri, Administrația Zonei Libere Curtici - Arad a organizat a doua rundă de licitație pentru concesionarea unor parcele de terenuri, în suprafață totală de 17.038 metri pătrați.

Nici una dintre firmele participante nu a avut concurență. Globus Internațional S.R.L. și-a adjudecat 5232 metri pătrați, Moda S.A. Arad un teren de 1985 de metri pătrați, S.N.P. Petrom - Agenția Arad - 6817 metri pătrați și Tomcoraf Import - Export - 3004 metri pătrați. Fiecare societate va plăti anual, pentru concesionare, câte 5 dolari pe metru pătrat.

G. C.

Poliția, pe scurt

• În urma măsurilor specifice întreprinse de polițiști au fost identificați și încarcerați **Bolgovici Irina**, 42 ani, din Băjel, județul Sibiu, care are de executat un mandat de 1,6 ani închisoare pentru proxenetism; **Hehn Rudolf**, 21 ani, din Arad, care are de executat un mandat de 3 ani închisoare, pentru furt din avutul privat și **Moise Renata**, 30 ani, din Sighetu Marmației, județul Maramureș, care a fost dată în urmărire ca fiind dispărută de la domiciliu. Sus-numita a fost predată familiei.

• Cu ocazia unui control efectuat în piețele de pe raza municipiului Arad, privind protejarea populației împotriva activităților comerciale ilicite, a fost depistat **Samu Ianoș** de 19 ani, din Arad, care comercializa produse textile fără documente legale de proveniență. A fost sancționat conform art. 1 lit. a din Legea 12/90 cu 150.000 lei amendă, ridicându-se în vederea confiscării bunuri în valoare de 800.000 lei.

• Este cercetat pentru săvârșirea infracțiunii de furt, **Palfi Iosif**, 28 ani, din Chișineu-Criș. Pe 11 noiembrie, Palfi a sustras din locuința lui **Negru Cornelia** din localitate, de unde a sustras 500 forinți și 100.000 lei, faptă înregistrată inițial cu autor neidentificat.

• **Moraru Corneliu Mircea**, 32 ani, din Ineu este cercetat pentru înșelăciune. La începutul lui 1999 acesta i-a vândut lui Hașiu Ioan, din localitate un autoturism, promițându-i că-i va perfecta actele de tranzacție. Nu a respectat însă această clauză contractuală.

• Poliția îl cercetează în stare de libertate pe **Birău Ioan**, 59 ani, din Sebiș. Pe 16 noiembrie, acesta a tăiat fără drept din pădurea Ocolului Silvic Buteni, 60 de arbori, totalizând 5 mc. de material lemnos, în valoare de 2.000.000 lei. Prejudiciul a fost recuperat.

• Poliția l-a depistat conducând pe drumurile publice autoturismul TM-02-USA, fără a poseda permis de conducere pe **Iorghi Ioan**, 24 ani, din Cuvin.

I.J.P.
ANGAJEAZĂ OFIȚERI

Inspectoratul de Poliție al Județului Arad selecționează candidați pentru ocuparea prin concurs a 3 (trei) funcții de ofițeri la Compartimentul Financiar-Contabilitate.

Condiții: - Absolvent al Facultății de Științe economice, cu diplomă de licență; - 8 (opt) ani vechime în câmpul muncii în domeniul financiar contabilitate; - Vârsta maximă 35 ani; - Apt medical și psihologic; - Înălțimea minimă 1,70 m - bărbați și 1,65 m - femei; - Domiciliul în municipiul Arad.

Relații în legătură cu tematica și data susținerii concursului se obțin de la Serviciul Personal și Învățământ al Inspectoratului de Poliție al Județului Arad, telefon: 223992 interior: 141 sau 234.

Zonă periculoasă

● În urma măsurilor specifice întreprinse de polițiștii arădeni a fost identificat și este cercetat în stare de arest preventiv, **Craiter Ștefan**, 43 ani, din Hunedoara. Craiter n-are ocupație, dar are antecedente penale! Pe 16 noiembrie, aflându-se în Piața Gării Arad, acesta a sustras un rucsac aparținând lui Lăcătuș Martin. Prejudiciul a fost recuperat, iar împotriva autorului Parchetul a emis mandat de arestare preventivă pe timp de 30 de zile pentru săvârșirea infracțiunii de furt calificat din avutul privat.

● **Moldovan Pardailian**, 31 ani, din Târgu Mureș, aflându-se în stația CFR Arad, a sustras de la Parola Carmen, din Valea Sibiului, o scurtă de fâș, un radiocasetofon și 5 casete audio. Prejudiciul a fost recuperat, iar Moldovan este cercetat în stare de libertate.

D. L.

S-a dat drept avocat

Poliția îl cercetează în stare de libertate pentru uzurpare de calități oficiale și înșelăciune pe **Belle Petru**, 50 ani, din Chereluș. Acesta a spus că ar fi avocat și a pretins și primit de la 9 persoane din localitatea Miniș suma totală de 21.000.000 de lei, pentru a le introduce acțiuni și a-i reprezenta la Judecătoria Lipova, în proces cu S. C. VINIVITICOLA S. A.

Un minor a sustras de la „Arădeanca" lingouri de aluminiu, în valoare de peste 40 de milioane de lei

Poliția îl cercetează în stare de libertate pe **Csilag György**, 16 ani, din Arad, sub aspectul săvârșirii infracțiunii de furt calificat din avutul privat. În perioada 28.04.-2.05. a. c., în repetate rânduri Csilag a pătruns prin escaladare, în magazia de oțeluri a S. C. ARĂDEANCA S. A., de unde a sustras lingouri de aluminiu, în valoare de 40.759.300 lei, pe care le-a valorificat în scop personal.

A FUGIT DE LA LOCUL ACCIDENTULUI

Miercuri, la orele amiezii, pe raza municipiului Arad s-a petrecut un grav accident de circulație. **Szido István**, 20 ani, din Brașov, șofer la S. C. TEXODREX SRL Brașov, în timp ce conducea microbuzul marca Ford HD-261-X 99/12 l-a accidentat grav pe Krisler Toma, 59 ani, din Arad, șomer, care circula cu bicicleta. După comiterea accidentului, Szido a părăsit locul faptei. El a fost identificat de lucrătorii postului de poliție Burjuc, județul Hunedoara.

ROMÂNIA MERGE ÎNTR-O DIRECȚIE GREȘITĂ...

Marea majoritate a românilor cred că țara merge într-o direcție greșită, relevă datele unui sondaj realizat de Centrul de Sociologie Urbană și Regională (CURS), la comanda Fundației pentru o Societate Deschisă.

Dintre cei chestionați, 69% au apreciat că, în țară, lucrurile merg într-o direcție greșită, 10% apreciază că direcția este bună, iar 21% nu știu sau nu pot aprecia.

Potrivit subiecților, direcția greșită este reflectată, în principal, în nivelul de trai (38%), politicile defectuoase (19%), dezastrul economic (18%), șomajul (7%) și dezinteresul conducătorilor față de populație (4%).

Pentru cei care au apreciat că direcția este bună, aceasta se reflectă în reforma economică (30%), actuala conducere politică (20%), libertate și democrație (19%), îndepărtarea de comunism (12%).

Cei mai mulți oameni nu sunt prea mulțumiți (45%) sau deloc mulțumiți (38%) de felul în care trăiesc, destul de mulțumiți declarîndu-se 14% și foarte mulțumiți numai 1%. Comparativ cu anul 1998, 40% dintre subiecți apreciază că o duc ceva mai prost, 30% trăiesc aproximativ la fel, aproape un sfert (24%) o duc mai rău, 6% trăiesc mai bine și nimeni (0%) nu trăiește mult mai bine.

Oamenii sunt pesimiști în ceea ce privește viitorul lor: 28% apreciază că în 2000 o vor duce ceva mai prost, 24% cred că vor trăi la fel ca în anul 1999, pentru 15% viața va fi mult mai proastă, iar pentru 13% ceva mai bună.

PDSR și Ion Iliescu - în topul preferințelor electoratului

Ion Iliescu și PDSR conduc cu 44%, respectiv cu 46%, în topul opțiunilor electorale ale românilor. În clasamentul favoriților pentru președinție, Ion Iliescu este urmat de Teodor Meleșcanu - 18 %, Emil Constantinescu - 17%, Corneliu Vadim Tudor - 9%, Petre Roman - 5%, alte personalități - 7 %. 42% dintre alegători sunt nehotărîți sau nu ar vota.

În cazul partidelor politice, pe locul doi în intențiile de vot se află CDR - 17%, urmată de ApR - 13%, PRM - 8%, PD - 6%, UDMR - 5%, UFD - 2%, iar alte formațiuni ar obține - 3%. Un segment de 46% dintre subiecți sunt nehotărîți sau nu votează.

Cele mai multe averi se fac prin încălcarea legii

Cei mai mulți dintre români cred că averile se fac prin încălcarea legii (54%) sau prin relații (21%). Averile se fac mai puțin prin muncă și merit personal - consideră 9% dintre subiecți sau prin noroc - 6%.

În opinia a 54 % dintre cei chestionați, cei care nu fac averi sunt săraci pentru că societatea nu îi ajută suficient, în timp ce 20% consideră că oamenii sunt săraci pentru că sunt leneși și nu au noroc. Cei chestionați cred că în România munca este prost plătită (91%), greu de găsit (87%), prost organizată (77%), grea (76%) și de mîntuială (67%).

Deși sunt mîndri de calitatea de cetățeni ai României (43%) sau foarte mîndri (28%), 80% dintre subiecți nu vor să pomească o afacere proprie, pentru că în țară domnește dezastrul (16%), sărăcia (12%), haosul (9%).

Populația continuă să aibă cea mai mare încredere în Biserică

Peste 80% din populația României continuă să aibă cea mai mare încredere în Biserică. După Biserică (83%), în topul încrederii în instituții se află preoții (68%), Armata (66%), conducătorii Armatei (52%), primarul localității (39%), Primăria (38%), Poliția (34%), conducătorii Poliției (29%), SRI (22%), Președinția (21%), Justiția (20%). Oamenii au cea mai puțină încredere în partidele politice (8%), consilierii președintelui României (9%), Parlament (10%).

Românii se tem cel mai mult de prețuri și de boală

Cei mai mulți dintre români trăiesc la limita subzistenței, principalele lor temeri fiind prețurile și boala.

Dintre subiecți, 42% apreciază că veniturile familiei ajung numai pentru strictul necesar, iar pentru 39% aceste venituri nu ajung nici măcar pentru strictul necesar. Cincisprezece la sută dintre cei intervievați apreciază că veniturile le ajung pentru un trai decent, 3% reușesc ca pe lîngă traiul decent să cumpere și bunuri mai scumpe și doar 1% reușesc să aibă tot ce le trebuie, fără să fie nevoie să facă restricții.

Românii se tem cel mai mult de prețuri (32%), de boli (26%) și mult mai puțin de un război (14%), viitorul copiilor (12%), șomaj (8%), criminalitate (3%), tulburări sociale (1%). Pentru o viață mai bună statul trebuie să intervină în mare și foarte mare măsură în reducerea șomajului - apreciază 89% dintre cei chestionați, stabilirea prețurilor - 83%, activitatea presei - 62% și activitatea partidelor politice - 50%.

Oamenii cred că numai cei care riscă cîștigă - 77%, că în viață trebuie să te călăuzești după obișnuință - 44%, că este mai bun un loc de muncă prost plătit dar sigur - 68%. Cei mai mulți ar fi dispuși să renunțe la timpul liber pentru un ban în plus - 81%, iar peste jumătate (51%) cred că bunăstarea cetățeanului depinde în primul rînd de stat. Sondajul a fost realizat în intervalul 14–27 octombrie pe un eșantion reprezentativ de 2019 persoane, cu o marjă de eroare ± 2,2 la sută.

Premiile de fidelitate „Adevărul" pe luna noiembrie

De aproape patru ani redacția „Adevărul" oferă lunar celor mai statornici cititori - abonații - câte 10 premii menite să răsplătească, așa cum o arată și numele, fidelitatea acestei importante categorii de cititori. Șansa de a fi câștigătorul unuia dintre cele zece premii, în valoare de 500.000 lei fiecare, se adaugă celuilalt important avantaj de care beneficiază absolut toți abonații: e vorba de asigurarea primirii cotidianului preferat la un preț deosebit de avantajos, abonamentul costând doar jumătate din prețul ziarului cumpărat zi de zi de la chioșcuri.

În această lună talonul de participare a fost completat și trimis pe adresa redacției de aproape 10.500 de cititori. Ieri, la sediul redacției a avut loc desemnarea prin tragere la sorți a celor zece câștigători, invitat principal fiind de această dată domnul **CORNELIU ACHIM**, director al **S.C. „EST-TRANS CONSTRUCT" SRL Arad.** Ca întotdeauna, alături de noi s-au aflat apropiații colaboratori ai noștri și ai abonaților: doamna **MARIA NEAGU**, șeful Oficiului teritorial de poștă Arad și domnul **ILIE TRIPA**, adjunctul șefului Oficiului teritorial de poștă Arad.

Pe parcursul desfășurării tragerii la sorți, mâna invitatului nostru s-a dovedit a purta noroc în egală măsură cititorilor din municipiul Arad și celor din localitățile județului. Iată listele celor zece norocoși câștigători:

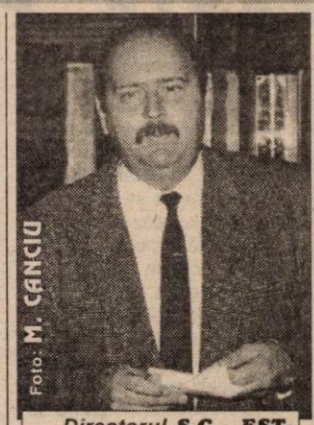

*Directorul **S.C. „EST-TRANS CONSTRUCT" SRL**, dl. **CORNELIU ACHIM**, a făcut ieri fericiți 11 cititori ai „Adevărului"*

1) HENȚ GHEORGHE MIRCEA, ARAD, str. Banul Mărăcine, bloc 21 A, ap. 3;

2) UNC ALUNIȚA, CHIȘINEU-CRIȘ, str. Înfrățirii nr. 81-83, Bloc E 2, et.I, ap. 1;

3) RĂDAC DUMITRU, GALSA, nr. 407;

4) AȘTEFĂNOAIE EVA, ARAD, str. Fluturilor nr. 13, Bloc 2 sc. C, ap. 4;

5) BALAZS LUDOVIC LADISLAU, ARAD, Faleza Sud Alfa, Bloc 83, sc. A, et.III, ap. 14;

6) PANAITESCU ANA, COM. ZĂBRANI nr. 734;

7) IOVĂNAȘ FLOREA, CURTICI, str. Brâncoveanu nr. 22;

8) LUPULESCU ANGELICA, LIPOVA, str. Avram Iancu nr. 14 a;

9) MAIDANIUC DORINA, ARAD, str. Simion Popa Nr. 22, Bloc 151 sc. B, et. II, ap. 5;

10) HORGA IOAN, ARAD, str. Colonia UTA nr. 5, Bloc B, sc. A. et. III, ap. 13;

În completarea acestor premii oferite de „Adevărul", domnul **CORNELIU ACHIM** a oferit un premiu suplimentar din partea firmei **S.C. „EST-TRANS CONSTRUCT" SRL** (tot în valoare de 500.000 lei) care a revenit abonatului nostru **CRIȘAN TODOR din Pâncota, str. Gării, Bl. B, ap. 10.**

Cei 11 abonați-câștigători sunt invitați luni, 22 noiembrie a.c., ora 12, la sediul redacției pentru a-și ridica premiile pe baza buletinului de identitate și a chitanței - abonament valabil pe luna în curs.

M. CONTRAȘ

Aris Arad ar putea fi privatizată prin lichidare

Singura soluție pentru salvarea societății Aris SA Arad este privatizarea prin lichidare, a declarat Radu Sîrbu, președintele FPS.

Radu Sîrbu a afirmat că singurul ofertant interesat de acțiunile societății Aris, o firmă germană, nu dorește preluarea acestora, deoarece datoriile fabricii sunt prea mari. Sîrbu a spus că FPS este dispus să lichideze societatea, aceasta fiind singura posibilitate prin care fabrica de strunguri ar putea fi cumpărată. Președintele FPS a precizat că, în acest caz, fabrica s-ar închide pentru o perioadă de două-trei luni, timp în care ar fi acordate salarii compensatorii conform legislației în vigoare, după care societatea ar putea fi redeschisă cu un alt nume, avînd același domeniu de activitate și, probabil, același număr de angajați.

Conferința Județeană ApR

ARĂDENII DIN ApR AU DEMONSTRAT CĂ ȘTIU SĂ FACĂ „UN ALT FEL DE POLITICĂ"

Ieri, a avut loc Conferința Județeană a Alianței pentru România, filiala Arad, care s-a bucurat de prezența președintelui partidului, senatorul Teodor Meleșcanu. Prezența domniei sale, dar și dorința aeriștilor arădeni de a demonstra că pot și vor să facă o altfel de politică au adunat în sala de la Sindicate peste 300 de persoane, delegați dar și simpatizanți veniți din toate colțurile județului, ba chiar de la Timișoara, pentru a-l vedea pe cel pe care tot mai mulți români îl consideră ca fiind viitorul președinte al României.

La Conferința Județeană a ApR Arad, a participat și cel mai nou membru al partidului, deputatul Emil Putin, care a fost primit cu căldură în sânul familiei ApR. Deci, de ieri ApR Arad are și reprezentant în Parlamentul României.

Dând dovadă că organizarea perfectă le e un atribut cunoscut, fără taine, aeriștii arădeni nu s-au pierdut în discuții inutile sau luări de cuvânt fără rost. Fiecare a știut exact ce și cum are de făcut.

Cel mai apreciat vorbitor a fost, după cum era de așteptat, președintele Teodor Meleșcanu care a subliniat necesitatea intrării politicii românești pe o altă cale decât cea existentă, pe o a treia cale, promisă de ApR. Din alocuțiunea domnului Meleșcanu, am reținut că în condițiile României, în care nu prea sunt bani, trebuie foarte clar stabilite prioritățile. Iar în opinia ApR primele două priorități sunt agricultura și reducerea fiscalității. Agricultura, pentru că ea poate fi baza prosperității în România iar reducerea fiscalității directe pentru că în acest fel s-ar aduce mai mulți bani la buget. Raționamentele, domnului Meleșcanu, pe cât de simple, pe atât de logice și eficiente, au smuls în repetate rânduri valuri de aplauze din partea auditoriului.

Partea cea mai importantă a Conferinței județene, adică alegerile noului Comitet Județean al ApR Arad, s-a desfășurat rapid și fără probleme. Am remarcat apariția unor noi și importante figuri în partid, cum ar fi omul de afaceri Ioan Măinescu. După alegerea Comitetului Județean, acesta s-a reunit în prima ședință pentru a-și alege noii conducători. Aceștia sunt Ioan Biriș, președinte, Gheorghe Chiper, prim vicepreședinte, Gavril Popescu, Mircea Roman, Rodica Borza, Adrian Țolea, Cornel Pădureanu și Mihai Faur ca vicepreședinți.

În încheiere să mai spunem doar că ApR a demonstrat încă o dată că are oameni de valoare, dornici și capabili să facă ceva pentru țară, să adopte a treia cale făcând **„un alt fel de politică"**.

ȘERBAN POPESCU

Foto: ONORIU FELEA

Arădenii... mai aproape de inimă

Reacții la sondajul de opinie CURS

● **Prim-vicepreședintele PDSR Adrian Năstase** a declarat, joi, că rezultatele sondajului CURS reflectă o tendință de creștere a PDSR și a candidatului său la Președinție, precum și "o sancțiune a electoratului față de actuala putere care a decis să adopte și să promoveze o agresivă strategie negativă".

Năstase consideră că votul negativ la adresa puterii este rezultatul "situației economico-sociale dezastruoase" și "a insatisfacției față de felul în care este guvernată țara".

● **Vicepreședintele PNȚCD Mircea Ciumara** a declarat, că în recentul sondaj CURS îl îngrijorează numărul mare al cetățenilor nehotărîți – 42% din cei intervievați nefiind decișI în ce privește candidatul la președinție și 46% la partidele politice.

El apreciază că rezultatele sondajului dovedesc că "unele partide și personalități au declanșat deja campania electorală, provocînd astfel o creștere a popularității lor".

Vicepreședintele PNȚCD a spus că cele 17 procente obținute de CDR și Emil Constantinescu într-un sondaj efectuat la sfîrșitul toamnei și începutul iernii îl fac să fie optimist și să spere că în primăvara și vara anului 2000, CDR și candidatul său la președinție vor depăși cu mult 20 de procente.

Chestiunea Tezaurului României "trebuie lăsată istoriei și istoricilor"

Relațiile româno-ruse pot fi dezvoltate și fără existența Tratatului politic de bază, aflat încă în negocieri a declarat, joi, la o conferință de presă, ministrul consilier al Ambasadei Federației Ruse la București, Aleksandr Vladimirov. În ceea ce privește chestiunea tezaurului românesc, rămasă nerezolvată, Vladimirov a arătat că aceasta este "o problemă istorică, care trebuie lăsată istoriei și istoricilor". El consideră că, din 1917, Rusia a pierdut, în dispute în care a fost implicată, de o parte sau de alta, și România "mai mulți bani decît valoarea tezaurului românesc". Partea rusă consideră însă că Tratatul politic de bază nu poate influența prea mult relațiile economice româno-ruse, dovadă fiind și viitoarea vizită a premierului Radu Vasile la Moscova. Ambasadorul Valeri Keneaikin a confirmat programarea acestei vizite pentru 25-26 noiembrie. Radu Vasile se va întîlni cu premierul rus Vladimir Putin, cu oameni de afaceri și cu președintele Dumei de Stat.

PARTIDUL VIEȚII ROMÂNEȘTI - LA ÎNCEPUT DE DRUM

Înregistrarea partidului al cărui mentor este cunoscutul scriitor PAVEL CORUȚ, s-a realizat în data de 4 NOIEMBRIE a.c., la Tribunalul Municipiului București. Până la data înscrierii au semnat adeziuni 11.000 de simpatizanți din 40 de județe ale țării, existând toate șansele ca numărul acestora să ajungă la 50.000 în primăvara anului 2000.

Acest partid militează pentru acțiuni ferme în direcția unei economii sănătoase, rod al unui management de înaltă clasă, eradicarea mafiei, cultul muncii, al cinstei și dreptății, a dragostei de țară și de neam, nu copiază din doctrinele și programele partidelor existente.

Menționăm ca președintele Filialei Arad este cunoscutul instructor de arte marțiale dl. Radu Păiușan aflat în prezent în Italia pentru perfecționare profesională.

Informații suplimentare privind înscrierea, adeziuni, comunicări etc. se fac la Filiala Arad a PVR - telefon 27.24.60 sau la telef. 26.06.06, 21.41.55.

Din partea PVR Margareta Dăscălașu

Remeș amenință cu demisia

Ministrul Finanțelor Decebal Traian Remeș a amenințat, miercuri seara, în timpul ședinței Biroului Permanent Central al PNL, că va demisiona din funcție, din cauză că nu este susținut de conducerea partidului, au declarat surse din conducerea liberală. Remeș s-a supărat din cauza unui interviu publicat, la începutul săptămînii, de un cotidian central, în care vicepreședintele PNL Paul Păcuraru vorbea despre posibilitatea unei remanieri guvernamentale, care ar afecta și Ministerul de Finanțe. Păcuraru spunea, în interviu, și că PNL ar putea avea un înlocuitor pentru Remeș.

UFD-ul vrea să-i „controleze" pe toți la avere

Modificările propuse de către UFD la Legea 115/'96 au constituit subiect de discuție la conferința de presă de ieri a organizației județene. Gelu Roman, președinte, consideră îndreptățită percepția conform căreia situația dramatică a economiei românești din 1990 încoace este cauzată de „înflorirea" fără precedent a corupției. Drept urmare, UFD propune ca declararea averilor de către demnitari să fie extinsă. Astfel, depozitarul declarațiilor de avere peste 20.000 de dolari va fi obligat să-și declare propria avere. Vor fi obligați să-și declare veniturile toți cei care candidează la funcții în instituțiile centrale sau locale ale statului. ● Dan Antoci a vorbit despre actele normative privind persoanele cu handicap, considerând că acestea ar trebui să fie în spiritul articolului 46 din Constituția României, care prevede egalizarea șanselor persoanelor care compun ființa națională. Lucru demn de remarcat - spune Dan Antoci - esența articolului 46 a fost „plămădită" la Arad.

S. TODOCA

RESTITUTIO IN INTEGRUM - ÎNTRE CEEA CE ESTE ȘI CEEA CE AR VREA UNII SĂ FIE!

☛ (Urmare din pagina 1)

Cealaltă lege a proprietății - despre care se discută chiar mai mult - **privește unele imobile naționalizate după 1940 încoace**. Cum se știe, există în acest domeniu o lege, **Legea 112 votată în 1995 care copiază aproape identic legi similare din celelalte țări foste comuniste: Cehia, Lituania, Slovacia sau Ungaria** unde legea se aplică de ani buni fără a mai fi contestată. **Evident nu se putea ca noi să nu ieșim, ca de obicei, din rând, de unde și interminabilele acuze și discuții pe marginea Legii 112** pe care actuala Putere și-a propus să o modifice radical. **De ce,** se întreabă tot mai mulți, **o asemenea lege - trasă parcă, repetăm, la xerox - poate funcționa fără probleme în țări ca Germania, Ungaria sau Cehia, iar la noi, nu?!** De unde această învolburare și patimă pentru o lege, poate imperfectă, dar oricum o lege care în alte țări a dat și dă rezultate poate nu spectaculoase, dar oricum satisfăcătoare dovadă lipsa oricăror reacții negative în țările amintite?!

Ajungând aici se cuvine să subliniem corecta inițiativă a PDSR-ului, în speță a prim-vicepreședintelui acestuia, **Adrian Năstase,** care, spre a curma și mai ales lămuri numeroasele speculații și semne de întrebare, **a propus partidelor din coaliția majoritară aducerea la cunoștința publică a modului în care s-a făcut „restitutio in integrum" în fostele țări comuniste ca și punerea față în față a legilor retrocedării unor imobile naționalizate cu legea similară de la noi, cunoscuta Lege 112/1995.** Curios, deși până atunci mai toți liderii țărăniști sau ai PNL-ului când venea vorba de problema restituirii imobilelor naționalizate invocau deîndată nu știu ce rezoluție a Consiliului Europei ca și situația din alte țări foste comuniste, atunci când PDSR-ul a cerut oficial publicarea unui documentar privitor la restituirea caselor naționalizate în țările de care PNȚCD-ul și PNL-ul făceau mereu caz, aceeași lideri țărăniști și peneliști s-au opus! Oare de ce? Evident, pentru că au fost prinși cu ocaua mică, ca să nu zicem altfel... - **situația din țările invocate de către ei fiind, de departe cu totul alta.** Cât privește bau-baul cu nu știu ce decizii ale Consiliului Europei, lucrurile stau, la fel, altfel **Adunarea Parlamentară a Consiliului Europei recomandând - ea nu poate prin statut lua decizii, ci doar face recomandări - ca România, asemenea celorlalte țări din fostul spațiu comunist să încerce să rezolve cât mai corespunzător problema caselor naționalizate.**

Ce a urmat se știe, prim-vicepreședintele PDSR, Adrian Năstase adresându-se Consiliului Europei căruia i-a solicitat un punct de vedere în chestiunea amintită. Care Consiliu a răspuns foarte fair și prompt subliniind că **retrocedarea trebuie luată în considerare doar în acele cazuri în care preluarea imobilelor s-a făcut în mod abuziv și că punctul de vedere conținut în proiectul de rezoluție elaborat de Adrian Năstase pe marginea acestui subiect este unul corect,** proiect căruia i s-au alăturat și alți parlamentari europeni și care, după toate semnele, va fi aprobat de către viitoarea sesiune a Consiliului Europei.

Situație în care nu vedem ce s-ar mai putea spune. Dacă ești corect. Cu tine și cu [illegible] tău.

SUB FURNALELE HUNEDOAREI, CU GÂNDURI DE REVANȘA

Sâmbătă, la Hunedoara, UTA încheie un ciclu de trei deplasări extrem de dificile, jucate pe terenurile unor echipe cu pretenții la șefia seriei. După înfrângerea de la Câmpulung a venit superba victorie de pe malurile Cibinului, la Sibiu, UTA reușind să își demonstreze clasa, redeschizând astfel suporterilor speranțele unui sezon câștigător. Poate cel mai dificil joc pe teren străin urmează acum, la Hunedoara. Dificil din mai multe motive. În primul rând, Corvinul este o echipă puternică ambițioasă, cu un antrenor, Victor Roșca, ce nu face concesii. Apoi, hunedorenii au învins în etapa precedentă în deplasare, la Satu Mare, revenind în lupta pentru podium. Tot ei sunt cei care au produs UTA-ei singura înfrângere pe teren propriu din sezon, stricând debutul lui Mister Rubinacci. UTA merge sub furnale, fără fundașii laterali Panin și Diaconescu, suspendați pentru cumul de cartonașe galbene. Cum însă dorința de revanșă a arădenilor este mare, se anunță o încleștare de zile mari pe stadionul hunedorean.

Antrenorul UTA-ei, Lorenzo Rubinacci este mulțumit de modul în care elevii săi s-au pregătit pentru acest joc. **„Sunt conștient că ne așteaptă o partidă dificilă, Corvinul fiind o echipă puternică, cu individualități de marcă, precum Mitrică sau Șandor. Trebuie să jucăm la victorie, să jucăm pentru a înscrie cu un gol mai mult decât adversarul, să nu lăsăm spații de manevră, să demonstrăm că suntem un colectiv".** O echipă de start a UTA-ei depinde exclusiv de tactica și așezarea pe care o gândește Mister, dar ne încumetăm la: Pap-Zaha, Gămar, Botiș-Drida (Almășan), Todea, Mărginean, Juncu (Crăciunescu) - Ciubăncan-Cl. Drăgan, Kent. Așadar, în afara celor doi suspendați nu există probleme de sănătate, doar Kent acuzând o lovitură la gambă, dar urmând să fie apt până la ora jocului.

Avancronica etapei

Gazdele de sâmbătă, hunedorenii, nu au probleme de lot, așteptând partida cu speranța rotunjirii bugetului, datorită afluenței mari de public așteptată la stadion. Antrenorul Victor Roșca va putea folosi cea mai bună garnitură: Rahoveanu-Rus, Gheară, Andrei, Marincău, Schiau-Dincă, Mocioi, Mitrică-Șandor, Babarți.

Partida va fi arbitrată de: Constantin Zotta - la centru, Alexandru Rolea și Dan Lăzărescu - asistenți (toți din București). Observator FRF va fi Mircea Nești (Oradea).

Prima etapă a returului mai programează întâlnirile: Olimpia Satu Mare-ASA Tg. Mureș; „Poli"-Chimica Târnăveni; „U" Cluj-F.C. Drobeta; Apullum Alba Iulia-Electro Bere; ARO Câmpulung-Flacăra Vâlcea; Inter Sibiu-Gaz Metan; Jiul Petroșani-Minerul Motru; F.C. Bihor-U.M. Timișoara.

DACIAN TODUȚA

Un „amical" cu arbitri în blugi!

ROMÂNIA - SPARTAK SUBOTICA 64-65 (33-29)

Aseară, Sala Sporturilor „Victoria" din Arad a găzduit meciul amical de baschet feminin, dintre prima reprezentativă a României și formația iugoslavă Spartak Subotica, al treilea joc după alte două disputate în țara vecină.

Din capul locului trebuie spus că partida de ieri nu poate căpăta nici măcar statutul de „amicală", atâta timp cât a fost arbitrată de Adrian Budurean și Iulian Julean, din cauza faptului că „fluierașii" delegați din Timișoara nu s-au prezentat. Cei doi - primul antrenor secund la West Petrom, celălalt elev la „Moise Nicoară" - au condus meciul după o manieră proprie, făcând în așa fel încât să rădă o sală întreagă, iar antrenorii și jucătoarele să-și stăpânească foarte greu nervii.

Partida nu s-a ridicat la pretențiile publicului spectator - redus ca număr - dar important a fost alcătuirea unui „cinci" de bază, care să înceapă meciul cu Germania. Așa că au fost introduse în teren toate jucătoarele, cu excepția Monicăi Broșovsky și Danielei Colceag, de-abia sosite în cantonamentul lotului național.

De la un capăt la altul au condus româncele, iar pe fiecare final de repriză, vizitatoarele s-au apropiat amenințător. Ba, chiar, în ultima secundă a jocului, la un fault văzut de arbitrul Julean - când elevele antrenate de George Mandache aveau avans un punct - Veselovski a transformat cele două „libere" și și-a adus echipa pentru prima dată în avantaj, un avantaj ce s-a dovedit a fi, practic, egal cu o victorie.

Deși a fost blocată în multe rânduri, Laura Nițulescu (în alb) a făcut legea sub panoul advers, fiind cosgetera meciului. Fază din partida România – Spartak Subotica, scor 64-65 (33-29)

Foto: V. MUSCA

ROMÂNIA: Stoenescu 3 (1x3), Mandache, A. Nițulescu 2, Vass, Nastor 13 (1x3), Serghei 8, Matei 11 (1x3), Ciocan 3, L. Nițulescu 22, Vescan, Păscălău 2.

SUBOTICA: Kovacic 10, Ristovic, Terzic 8, Vuragic 4, Rus 4, Veselovski 13, Vidovic 15 (1x3), Dojcinovic 11 (1x3), Budincevic.

Au arbitrat slab: Adrian Budurean și Julian Julean (ambii în pantaloni de blugi și pantofi de stradă!!!)

*** Astăzi, de la ora 18,00, în Sala Sporturilor din Arad va avea loc meciul revanșă de pe pământ românesc.**

LEO SFÂRA

Programul competițiilor

■ **Fotbal.** Duminică, ora 11, în cadrul Diviziei C, se dispută partida: **U. West Petrom Arad-Cuprirom Abrud.**

◆ În Divizia D, etapa a XX-a, **astăzi**, ora 14, Crișana Sebiș - Șoimii Lipova, **sâmbătă,** ora 11: Tricoul Roșu-CPL, ora 14, Gloria Arad-Comera, Șoimii Pâncota-Romvest, Victoria Nădlac-Crișul Chișineu Criș. **Duminică, ora 14:** Păulișana Păuliș-Dacia Beliu, Semlecana Macea - Podgoria Ghioroc, Frontiera Curtici-Motorul Arad. F. C. Ineu stă.

◆ „Onoare", etapa a XVIII-a, **duminică, ora 14:** Bârzava-ICRTI, Sântana-Țipari, Sânmartin-Vladimirescu, V. Semlac-A. Ineu, Iratoș-Șepreuș, Șiria-Zăbrani, Șeitin-Șimand, Apateu-Felnac, Dorobanți-Zărand.

■ **Baschet.** Astăzi și mâine, de la ora 18, la Sala Sporturilor „Victoria", se dispută partida amicală de baschet între Selecționata României de senioare și Selecționata de tineret a Iugoslaviei.

■ **Polo.** Sâmbătă, ora 18 și duminică, ora 11, la Bazinul acoperit „Delfinul", are loc meciul Astra Arad-CSM Cluj, din cadrul Superligii de polo.

■ **Handbal.** La Sala Sporturilor „Victoria" se dispută partidele de handbal după următorul program: **astăzi, ora 14**, LPS CSS Arad - CSS Sinteza Oradea (jun. II m). **Sâmbătă, ora 10:** Arbema Mureșul Arad-Pandurii Pinoasa Tg. Jiu (Divizia A masculin), iar de la **ora 14**: LPS CSS Arad-CSS GSI Unirea Cluj (jun. I m.).

Mii de premii, Miliarde de Lei !

2000
UN AN NOU FERICIT !

Winchester

EDIȚIE LIMITATĂ

AMERICAN BLEND

Dir. Cons. CEE nr. 89/622: „Tutunul dăunează grav sănătății"

Sărbătorește anul 2000 cu noi !

Uită-te în pachetul de Winchester: poți câștiga pe loc până la 100 MILIOANE lei!

- Caută pachetele de Winchester Cartonat Full Flavor, Lights, Menthol și Winchester Necomprimat pe care este înscris textul "2000 UN AN NOU FERICIT!"
- În interiorul pachetelor ai șansa să găsești, între 15 noiembrie 1999 și 15 februarie 2000, un cupon pe care este înscrisă suma câștigată pe loc. Toate premiile sunt în valoare netă.
- Urmează instrucțiunile de pe cuponul câștigător, pentru a afla cum vei intra în posesia premiului!

Chiar dacă nu ai găsit nici un cupon, Winchester îți mai acordă o șansă: să câștigi unul dintre cele 3 MARI PREMII, de câte 200 MILIOANE lei fiecare!

- Decupează de pe 3 pachete de Winchester mențiunea "2000 UN AN NOU FERICIT!"
- Scrie pe o foaie de hârtie numele și prenumele tău, adresa, data nașterii, seria și numărul actului de identitate, un număr de telefon la care poți fi găsit, precum și răspunsul corect la întrebarea: "Ce companie produce țigările Winchester?"
- Pune într-un plic cele 3 decupaje și foaia de hârtie completată cu datele de mai sus. Trimite plicul la adresa: CP 83 - OP 83, București, cu mențiunea: "Pentru concursul Winchester", până la data de 15 februarie 2000 (data limită a poștei). Câștigătorii marilor premii vor fi desemnați în urma unei trageri la sorți, ce va avea loc în data de 29 februarie 2000. La tragerea la sorți vor participa numai plicurile considerate valabile (care conțin toate elementele enumerate mai sus).

3 x

Toate premiile sunt în valoare netă. Câștigătorii vor fi anunțați în presă. La această promoție pot participa numai cetățeni români cu domiciliul stabil în România, în vârstă de peste 18 ani.
Participarea angajaților companiei R.J.Reynolds (și a membrilor direcți ai familiilor acestora), ai companiilor afiliate, agențiilor de publicitate și ai altor companii implicate în această promoție este interzisă. Mai multe detalii despre promoție pot fi solicitate în scris la CP 83 - OP 83, București.

TV supliment ADEVĂRUL

Programele săptămânii 19 - 25 noiembrie

Petta Wilson s-a născut în 11 noiembrie 1970, în Sydney - Australia. Pasiunile ei sunt sportul, pictura și mașinile vechi. În Europa a ajuns făcând modeling. În SUA, a ajuns în 1991. În orașul îngerilor l-a cunoscut pe regizorul Damian Harris. Atunci a început să ia lecții de actorie. După câteva seriale în care a căpătat roluri secundare, a obținut premiul cel mare: Nikita. Blondă, sexy, dură și totuși fragilă, ne va vizita câteva luni de zile în fiecare marți seara.

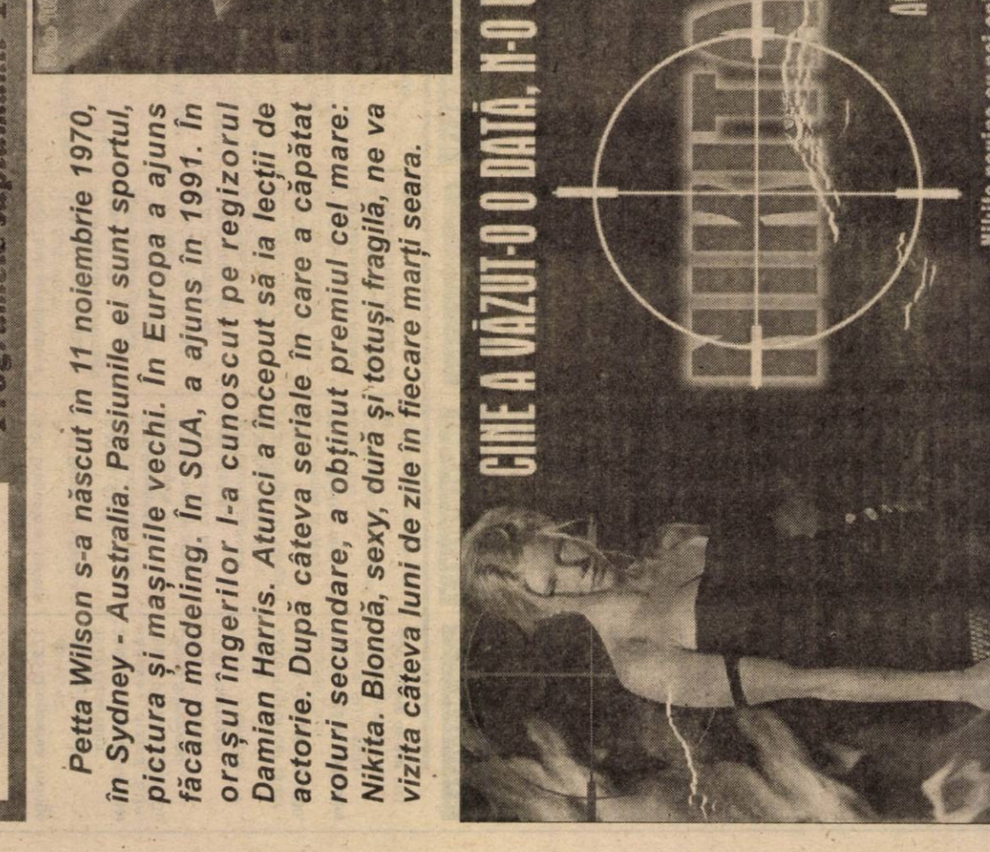

EST TRANS CONSTRUCT

Măsura economiei tale

- Țigle import Ungaria cal. I tip JAMINA

- Țigle CSARDAS
- Țigle TANGO
- Țigle KERINGŐ
- COAME GLAZURATE
- FOLIE PENTRU ACOPERIȘ

- CĂRĂMIDĂ DE STICLĂ

Arad, Micălaca
- Calea Radnei, nr. 262.
Telefon: 252258

(658386)

PARTENERUL DUMNEAVOASTRĂ DE DRUM

AUTO MDA

ARAD - Calea Timișorii nr. 50, Tel. 057/286283; 286085; Fax: 057/278767

CALITATE ȘI TRADIȚIE
GĂSEȘTI ÎN MAGAZINELE
AUTO M.D.A.

NOU! NOU! NOU!
NOUL MAGAZIN „AUTO M.D.A."

MICĂLACA Calea Radnei nr. 203
Tel. 219050

Amortizoarele SACHS, nu numai pentru o călătorie confortabilă, ci mai ales pentru una sigură

TESTER AMORTIZOARE SACHS

● Testați-vă amortizoarele acum folosind tehnologia avansată oferită de firma SACHS. Noi vă vom arăta - NEGRU PE ALB - starea acestora.

TESTAREA ȘI MONTAREA AMORTIZOARELOR SACHS CUMPĂRATE DE LA **AUTO M.D.A.** se face în mod GRATUIT pe testerul montat la „STATION CAR SERVICE" Str. Ștefan cel Mare nr. 26 Tel. 287666.

(973867)

TVR 1

7,00 Matinal național
9,00 TVR Iași
10,05 O vedetă... cu cântece - rel.
10,35 Casa mea - rel.
11,05 TVR Cluj-Napoca
12,05 Moștenirea - rel.
12,55 TVR Timișoara
14,00 Jurnal
14,15 CiberFan
14,30 Tribuna partidelor parlamentare
15,00 Scena
15,30 Emisiune în limba germană
17,00 O vedetă cu ... cântece
17,30 Cuvânt pentru necuvătătoare
18,00 Corect!
18,05 Jumătatea ta
19,00 Avanpremieră Știri
19,05 Amintiri din secolul 20
19,10 Sunset Beach - ep. 575
20,00 Jurnal * Meteo * Sport
21,10 Gala sportivilor secolului
23,15 Jurnalul de noapte. Sport
23,30 Miss Marple: trenul de Paddington - thriller, Anglia, 1978

TVR 2

7,00 TVM. Telematinal
8,00 Desene animate
8,25 Alianța cu Mafia - rel.
9,20 Curier de ambe sexe - rel.
10,05 Limbi străine: spaniolă
10,30 La ce folosește un drapel - doc.
11,00 Desene animate
11,30 Trupa DP2 - mag. muzical
13,00 Ultimul tren
14,00 TVR Craiova
14,30 TVR Cluj-Napoca
15,00 Obsesia - ep. 74, 75
16,30 Santa Barbara - ep. 1034
17,15 Curier de ambe sexe
18,00 Tradiții
18,30 Videoclipuri
18,45 Se întâmplă acum
19,00 Știri bancare
19,15 Clepsidra cu imagini
19,30 Special 1998 Artificii
20,35 La răscruce de vânturi - dramă, Marea Britanie, 1998, cu Robert Cavanah, Orla Brady
22,30 Lumea sportului
23,15 Start-rec 50 de ani de jurnale UFO
0,30 Nocturna
0,40 TVM Mesager

PRO TV

7,00 Bună dimineața, Pro TV e al tău!
10,00 Tânăr și neliniștit - s.
10,50 Milă și tandrețe - film
12,30 O căsnicie perfectă - ep. 7
12,55 Știrile Pro TV * O propoziție pe zi
13,05 Babylon V - ep. 68
13,50 Ani de liceu - ep. 55
14,15 Miracolul tinereții - ep. 55
14,45 Familia Bundy - ep. 218
15,15 Nisipurile din Miami - ep. 17
16,00 Tânăr și neliniștit - s.
17,00 Știrile Pro TV
17,15 Știrile Pro TV Arad
17,30 Spitalul Chicago Hope - ep. 20
18,30 Urmărire generală
19,00 Reforma la români
19,30 Știrile Pro TV
20,00 Știrile Pro TV Arad
20,30 Dosarele X - ep. 130
21,30 Profiler - ep. 12
22,25 Știrile Pro TV
22,30 Chestiunea zilei
23,30 Știrile Pro TV
0,00 Criminaliștii - ep. 43
1,00 Chestiunea zilei - rel.
2,00 Știrile Pro TV
2,30 Baschet NBA Action
3,00 Baschet NBA: Portland - Philadelphia - în direct

TV ACASĂ

5,00 Guadalupe - s.
5,50 Renzo și Adriana - rel.
6,45 Dragoste și putere - rel.
7,15 Acasă la bunica - rel.
7,30 Căsuța poveștilor - rel.
8,15 Rosalinda - rel.
9,00 Înger sălbatic - rel.
10,00 Luz Clarita - rel.
10,45 Angela - rel.
11,45 Nimic personal - rel.
12,30 Stil mortal de viață - f., rel.
14,15 Viața noastră - s.
15,00 Dragoste și putere - s,
15,30 Renzo și Adriana - s.
16,30 Luz Clarita - s.
17,25 Vremea de acasă
17,30 Rosalinda - s.
18,30 Angela - s.
19,25 Vremea de acasă
19,30 Acasă la bunica - rețete culinare
19,45 Desene animate
20,30 Înger sălbatic - s.
21,30 Sânge din sângele meu - s.
22,25 Vremea de acasă
22,30 Martor mut - f. Anglia, 1995
0,20 Dragoste și putere - rel.
1,00 Acasă la români - rel.

ANTENA 1

7,00 Observator
8,00 Dimineața devreme
10,00 Știri
10,10 Colivia de aur - s.
11,00 Iubire interzisă - dramă, SUA, 1996, cu Jennie Garth, Rob Estes
12,59 Decennium
13,00 Știrile amiezii
13,15 Pretender - s.
14,00 Fotbal: **F.C.M. Bacău - FC Brașov**
16,00 Luz Maria - ep. 152
16,59 Decennium
17,00 Știri
17,25 Dragostea învinge - ep. 41, 42
18,59 Decennium
19,00 Observator
20,00 Confesiunile unei văduve - dramă, SUA, 1994. Prima parte. Cu Donald Sutherland
21,59 Decennium
22,00 Observator
22,30 Vitamina V... Veselia
23,00 Tigrul cel tânăr - acțiune, Hong Kong, 1980, cu Jackie Chan
0,30 Dorință și răzbunare - dramă, SUA, 1996
2,00 Observator - rel.
2,30 Colivia de aur - rel.

TV ARAD

7,00 Observator
8,00 Știri TVA - rel.
8,30 Fiți cu ochii pe noi! - rel.
10,00 Știri
10,10 Colivia de aur - s.
11,00 Iubire interzisă - dramă, SUA, 1996
12,59 Decennium
13,00 Știri
13,15 Pretender - ep. 29
14,00 Fotbal: Divizia A Ursus - F.C. Bacău - F.C. Brașov
16,00 Luz Maria - ep. 152
16,59 Decennium
17,00 Știri
17,25 Divertisment
18,00 Păstorul cel bun
18,20 Anunțuri
18,30 Știri TVA
19,00 Observator
20,00 Politica fără prejudecăți
21,30 Știri TVA - rel.
22,00 Observator
În continuare, program identic cu Antena 1

TV INTERSAT

8,55 Deschiderea programului
9,00 Intersat Music
9,30 Îngerii morții - film
11,00 Știrile Intersat
11,30 Dulce ispită - 33
12,15 Intersat Music
12,30 Emisiune în lb. maghiară
13,30 Sporturi Safari-5
14,00 Microb - rel.
15,30 Tehnologia de înaltă performanță - ep. 8
16,00 Raiul e un loc de joacă - film
17,30 Bumerang-12
18,00 Aventurile lui Huckleberry Finn - 17
18,25 Haideți să ne jucăm! - s
18,35 Micile lecții ale vieții - s
18,45 Știrile Intersat
19,20 Când inima așteaptă - s.
20,05 Ți-e teamă de întuneric? - 8
20,30 Impact - în direct
22,00 Subsol - film
23,30 Știrile Intersat
0,00 Erotica
0,45 Închiderea programului

ANIMAL PLANET

8,00 În lumea animalelor cu frații Kraft: Elefanții
8,55 Spectacolul naturii
9,50 Lassie - s.
10,45 Povestiri de la grădina zoologică
11,40 Medic de animale
13,05 Vânătorul de crocodili
14,00 Salvați animalele!
15,00 Reportaje de la grădina zoologică - 2 ep.
16,00 Ham! Viață de câine
17,00 Cazurile judecătorului Wapner
18,00 Medic de animale
19,00 Spectacolul naturii
20,00 Salvați animalele!
21,00 Ultimele paradisuri: Kanha
21,30 Sanctuarele naturii: Crobett: În căutarea tigrului
22,00 La vânătoare de tigri: Tigrul de Sumatra
23,00 Animalele din Munții Lunii: Leii din Akagera

BUDAPESTA 1

6,45 Lumea satului; 7,00 Magazin matinal; **10,05 Bestia** - s.; **11,00 Circul Humberto** - s.; **12,10 Casa pădurarului din Falkenau** - s.; 13,00 Știri; 13,30 Magazin informativ; 14,00 Magazin regional; **15,05 Societatea „Cer albastru"** - s.; **16,00 Secretele nisipului** - s.; 16,35 Magazinul vânătorilor și silvicultorilor; **17,00 Insula trandafirilor** - s.; **17,30 Vis californian** - s.; 18,00 Thalassa Marea - magazin; 18,30 Mesajul locurilor din Țara Sfântă; 18,50 Jurnale regionale; 19,00 Știri; 19,15 Tema; 19,30 Concurs tv; 20,00 Totul pentru iubire; 20,25 Roata timpului; 20,30 Știri, sport; 21,00 Fotbal - campionatul Ungariei; 23,10 Știri; 23,15 Actual; **23,55 Dosarele X** - s.

BUDAPESTA 2

7,00 Magazin matinal; 10,05 Cântă Dory Jozsef; 10,50 Valori de patrimoniu; 12,00 1989 de mâine pe mâine; 12,00 Imposibil? **13,00 Senzație** - s.; 14,00 Magazin informativ; 14,35 Actual; 15,00 1100 de ani în centrul Europei - rel.; 15,30 Concert Omega '99; 16,30 Casa maghiară; 17,00 Strada școlii; 18,30 Panorama; 19,00 Telesport; 20,40 Desene animate; 21,00 Știri; 21,30 Din atelierele secolului; 21,50 Ungaria 2000; **22,25 Grădina de trandafiri** - f. Ungaria

PRIMA

7,00 Karaoke show - rel.
8,00 Dimineața cu Prima - magazin matinal - meteo, muzică, revista presei, bucătăria zilei
12,00 Celebri și bogați - rel.
13,00 Politica de mâine - rel.
15,00 Apel de urgență - rel.
15,30 De colo colo - rel.
16,00 Viața în direct
17,00 Celebri și bogați - s.
18,00 Focus * Sport * Meteo
18,55 Clip Art
19,00 Karaoke Show
20,00 Nopți în Harlem - comed. SUA, 1989, cu Eddie Murphy, Danny Aiello
21,30 Exploziv
22,00 Clip Art - rel.
22,05 Focus
22,30 Revista presei. Principalele evenimente ale zilei în presa de azi
23,35 Politica de mâine. Moderatorul Dan Dumitru și invitații săi discută despre viața politică românească
0,30 Monstrul din lac - f. suspans
2,30 Focus - rel.

TELE 7 ABC

7,00 Știri
7,10 Bună dimineața, România
9,00 Lou Grant - rel.
10,00 Știri
10,30 Dintre sute de ziare - rel.
11,10 Derrick - rel.
12,00 Reporter Tele 7 - rel.
12,30 24 din 24 - rel.
13,00 Drumuri printre amintiri - rel.
13,30 Documentar
14,00 Medici la datorie - s.
15,00 Știri
15,10 Teleshopping
15,30 Post Meridian
17,00 O singură viață - ep. 253
18,00 Știri
18,10 Lou Grant - ep. 108
18,55 Pariul Trio
19,00 Secția de poliție - ep. 100
20,00 Telejurnal
20,30 Documentar
21,00 Dintre sute de ziare
21,40 Pariul Trio
21,45 Loto
22,00 Linia întâi
23,00 Derrick - s.
0,00 Știri
0,30 Ora H - emisiune de confesiuni
1,35 Teleshopping
2,00 Telejurnal - rel.
2,35 Documentar - rel.
3,00 Medici la datorie - rel.

HBO

10,00 Dependenți de dragoste - comed. SUA, 1997, cu Meg Ryan
11,45 Urmărirea - f. SUA, 1998
13,15 Atât de aproape de cer - f. SUA, 1995, cu Keanu Reeves
15,00 Surplus de bagaje -comed. SUA, 1997, cu Alicia Silverstone
16,45 Ochi pentru ochi - f. SUA, 1996, cu Sally Field, Kiefer Sutherland, Beverly d'Angelo
18,30 Box Evander Hollyfield vs. Lennox Lewis. Înregistrare de la Las Vagas
20,30 Crimetime - f. SUA, 1996
22,30 Omul care știa prea puțin - comed. SUA, 1997
0,00 Șantaj - f. SUA, 1995
1,45 Jurnalul Pantofului Roșu

DISCOVERY

10,00 Cu Arthur C. Clarke în lumea puterilor stranii și a caselor bântuite
10,30 Supraviețuire
11,25 Automobile în top
11,50 Povestiri despre supraviețuire în Australia
12,20 Dincolo de anul 2000
12,45 Cowboy-ii moderni
13,40 Pasul următor
14,10 Ferrari
15,05 Hitler, seducătorul maselor
16,15 Războinici ai vremurilor trecute: Macedonenii
16,40 Primele zboruri
17,00 Flightline
17,35 Aventuri la pescuit
18,00 Confesiuni
18,30 Discovery astăzi
19,00 Echipa timpului: Launceston
20,00 Medici veterinari
20,30 Animale de pradă
21,30 Discovery astăzi - magazin de știri
22,00 Hoți de mașini
23,00 Hoți îndrăzneți
0,00 Povestiri din Muzeul Negru
0,30 Medici detectivi
1,00 Câmpuri de bătălie: Italia
2,00 Super-structuri: Canalul Panama
3,00 Discovery astăzi
3,30 Pasiunea pentru automobile

TV INTERNAȚIONAL

21,30 S-a întâmplat... azi
21,35 Revista presei
21,40 Practic Info
22,00 Jurnal * Curs valutar * Meteo
22,40 Avocat din oficiu
23,40 Cultura în lume: Gheorghe Zamfir (I)
0,10 Oameni care au fost: Ion Ghica
0,40 Descoperă România. Muzeul de mineralogie din Baia Mare

ATOMIC TV

7,00 Selector
10,25 Reactor - rel.
10,30 Atomic Café - rel.
11,00 Atomix cu Mircea - rel.
14,00 Interactiv
15,55 Reactor
16,00 Metropolis - cu Dinu - rel.
17,00 Selector
19,00 Atomix cu Michelle
21,55 Reactor
22,00 Hai Hui - rel.
22,30 South Park - d. a.
23,00 Klub Bizzar - rel.
0,00 Insomnia

TV 2

7,10 Lumea satului; 7,30 Bună dimineața, Ungaria!; **9,30 Bogați și frumoși** - s; **9,55 Riviera** - s.; 10,25 Airport - doc. s. Anglia; **10,50 Clinica animalelor** - s.; 11,20 Ura, călătorim! - mag. turistic; 11,50 Magazin economic; 12,20 Internet; 12,55 Follow Me!; **13,10 În trei** - s; **13,35 Riviera** - s; **14,00 Cu toată inima - f. SUA**, cu Jane Seymour; **15,00 Bogați și frumoși** - s.; **16,10 Super-echipa** - s.; **17,00 Sunset Beach** - s.; **17,45 Samantha** - s. Mexic; **18,40 Luz Maria** - s.; 19,30 Fapte; 20,00 Roata norocului; **20,30 Rosalinda** - s.; 21,00 Emis. distractivă; 22,05 Striptease masculin - show; 22,45 Bună seara, Ungaria!; **23,30 O iubire neobișnuită - f. Germania**

PRO 7

7,05 Taff magazin; 7,30 Morning Show; **9,10 Roseanne** - s.; **9,40 Mallorca** - s.; **10,05 Ronnie și Julie** - comedie, SUA, 1996; **12,00 Diagnostic-crimă** - s.; **13,00 Matlock** - s.; 14,00 Sam - mag. amiezii; 15,00 Talkshow-uri; 18,00 Taff - magazin; **18,25 Simpsonii** - s.; **19,00 Fam. Bundy** - s.; **19,30 Roseanne** - s.; **20,00 Mallorca** - s.; 20,30 Știri; 20,50 Galileo - magazin; 21,15 Dinozaurii - doc. Anglia, 1999; 22,30 Clubul comediei; 23,25 Switch; 23,55 Reporter - mag.; **0,55 În ghearele ucigașului**, f. SUA, 1992

RTL

7,00 Magazin matinal; 7,30 Bună dimineața; 8,00 Magazin matinal; **8,30 Bogați și frumoși** - s.; **8,55 Între noi** - s.; **9,25 Vremuri bune...** - s.; 10,00 Dimineața mea - magazin; 11,30 Sabrina talk; 12,30 Duelul familiilor - conc. tv; 13,00 Magazinul amiezii; 14,00 Talkshow-uri; **18,00 Dădaca** - s.; **18,30 Între noi** - s.; 19,00 Bună seara RTL; 19,30 Exclusiv - vedete; 19,45 Știri; 20,10 Exploziv - mag.; **20,40 Vremuri bune, vremuri rele** - s.; **21,15 Puma - f. acț. Germania, 1990**; 0,15 A treia repriză - show sportiv; 1,00 Știri; **1,30 Golden Girls** - s.

TV 5

13,30 Jurnalul France 3; 14,05 Fapt divers - magazin; 15,00 Jurnal TV5; **16,15 Rif** - s.; 17,30 Teleturism; 18,00 Info; 18,05 Piramide; 18,30 Întrebări pentru campion; 19,00 Jurnal TV5; **19,15 Rif** - s.; 21,00 Jurnal elvețian; 21,30 Jurnal France 2; 22,05 Secolul nostru; 23,00 Jurnal TV5; **23,15 Colecția** - s.; 2,00 Info

EUROSPORT

9,30 Auto - Raliul Angliei; 10,00 Moto - CM de supercross Los Angeles; 11,00 Sporturi extreme - Sölden; 12,00 Motorsport magazin; 13,00 Snowboard CM - Tandalen; 13,30 Yachting magazin; 14,00 Golf - Cupa Europei, Portugalia; 15,00 Tenis - turneu ATP Hanovra, ziua 3; 18,30 Sărituri de pe stânci - Brontalio (Elveția); 19,00 Motorsport magazin; 20,00 Tenis - turneu ATP Hanovra - rel.; 20,30 Tenis - Hanvora în direct 22,30 Fotbal Cupa UEFA - în direct; 0,30 Fotbal - Cupa UEFA

RADIO ARAD & RADIO CONTACT (65,95 MHz)

5,00 - 8,00 LUPTA CU SOMNUL
8,00 - 11,00 BUNĂ DIMINEAȚA, ARAD! - cu Zorina Barna și Marcel Haica
11,00 - 19,00 CONTACT FM
19,00 - 22,00 BUNĂ SEARA ARAD!
19,00 - 21,00 RADU VĂ PROPUNE, DVS. ASCULTAȚI! - cu Radu Mustafa **21,00 - 22,00 VIAȚA SPIRITUALĂ**
22,00 - 5,00 VINERI NOAPTEA NU MI-E SOMN

RADIO PRO FM (92,1 MHz)

0,00 - 5,00 PRO FM BY NIGHT; 5,00 - 6,00 BULETIN DE ȘTIRI - la fiecare sfert de oră; **6,00 - 7,00 RONDUL DE DIMINEAȚĂ - INFO PRO** cu Dan Apostol și Laura Călăceanu; **7,00 - 10,00 PRO FM PÂNĂ LA 10** - cu Flavius Esnican; **10,00 - 13,00 MIHAI CU NOI** - cu Mihai Dobrovolschi; **13,00 - 14,00 13-14 CU ANDREI** - cu Andrei Gheorghe; **14,00 - 17,00 ORAȘUL SUB LUPĂ** - cu Cătălin Lăpușcă; **17,00 - 19 ASCULTĂ-ȚI INIMA!** - cu Marius Dobre; **19,00 - 21,00 ASCULTĂ-ȚI MUZICA!** - cu Călin Gheorghe; **21,00 - 23,00 LATINO PARTY; 23,00 - 1,00 HOT PARTY MIX** - cu DJ MIKE

RADIO TIMIȘOARA

6,00 Ceasurile dimineții; 8,00 Muzică populară cu dedicații; 9,00 Cânt din suflet; 10,00 Radio circuit; 11,00 Gramofon; 12,00 Miez de zi la polul vest; 13,00 Emisiune în lb. germană; 14,00 Emisiune în lb. maghiară; 15,00 Emisiune în lb. sârbă; 16,00 Radio cocktail; 18,00 Convorbiri; 19,00 Radiojurnal; 19,15 Idei în dialog; 20,05 Călătorie în lumea poveștilor; 20,15 Istoria muzicii rock; 21,00 Curierul de seară; Știri: 6,00; 7,55; 9,00; 11,00; 12,55; 17,00; 18,00; 20,00; 21,00; 21,55.;

RADIO SEBIȘ

6,00 Detașamentul de trezire; 8,00 Cântă-mi lăutare - muzică populară; **9,00 Alo, tu alegi!; 10,00 Cafeaua de zece; 12,00 La porțile dorului** - muzică populară; **13,00 FM-ul de prânz; 14,00 Floare de colț** - muzică ușoară românească; **15,00 Astăzi te sărbătorim** - muzică populară și dedicații muzicale; **16,00 După patru; 18,00 Șueta cu Magi; 19,30 La mulți ani!** - dedicații muzicale; **20,30 Hani și Mirela Șou; 23,30 În direct cu voi; 0,00 Disco dance 21; 2,00 Week-end nocturn**

TVR 1

7,00 Matinal național
9,00 TVR Iași
10,00 Hora satului - rel.
10,30 Impas în doi - rel.
11,00 TVR Cluj-Napoca
12,00 Pe față - rel.
13,00 TVR Timișoara
14,00 Jurnal
14,15 CiberFan
14,30 Destinul unei națiuni
15,00 Conviețuiri
16,00 Pentru dv., doamnă!
17,00 La telefon, muzica populară!
17,25 Casa mea
17,50 Tragerile Loto
17,55 Fotbal: Slavia Praga-Steaua București, în turul al III-lea al Cupei UEFA
20,00 Jurnal * Meteo * Sport
20,55 Moștenirea - ep. 7
21,45 Reflecții rutiere
22,00 Teatrul Național de Televiziune prezintă **Căsătorie imposibilă** de Alex Ștefănescu - III, cu Maia Morgenstern, Mircea Rusu, Horațiu Mălăele
23,10 Jurnalul de noapte
23,25 Punct ochit - talk-show politic
0,15 Rock la miezul nopții
1,15 Pariul Trio

TVR 2

7,00 TVM. Telematinal
8,00 Desene animate
8,30 Elementele
9,15 Un cântec, o glumă
9,25 Curierul de ambe sexe - rel.
10,05 Limbi străine: germană
10,35 Născuți printre animale sălbatice
11,00 Desene animate
11,30 Trupa DP2
13,00 Alfa și Omega
14,00 Emisiune în limba germană
15,00 Obsesia - ep. 84, 85
16,30 Santa Barbara - ep. 1040
17,15 Curier de ambe sexe
18,00 Portrete în acvaforte
18,30 Videoclipuri
18,45 Se întâmplă acum!
19,00 Știri bancare
19,15 Videotonomat
20,05 Un secol de cinema: Marilyn Monroe
20,50 Senso - f. dragoste Franța, 1987, cu Chiara Caselli, Werner Schreyer, Jean-Pierre Aumont
22,20 Time-Out
23,05 Start-rec
0,05 Nocturna
0,05 TVM Mesager

PRO TV

7,00 Bună dimineața, Pro TV e al tău!
10,00 Tânăr și neliniștit - rel.
10,45 Vocile nopții - f. SUA, 1994
12,30 O căsnicie perfectă - ep. 15
12,55 Știrile Pro TV * O propoziție pe zi
13,05 Babylon V - ep. 72
13,50 Ani de liceu - ep. 59
14,15 Miracolul tinereții - ep. 59
14,45 Familia Bundy - ep. 222
15,15 Nisipurile din Miami - ep. 21
16,00 Tânăr și neliniștit - ep. 884
17,00 Știrile Pro TV * O propoziție pe zi
17,30 Spitalul Chicago Hope - ep. 24
18,30 Doi polițiști și jumătate - ep. 21
* Extragerea cărții poștale „Te uiți și câștigi"
19,30 Știrile Pro TV
20,00 Știrile Pro TV Arad
20,30 Casă de vacanță - comed. SUA, 1995
22,25 Știrile Pro TV
22,30 Chestiunea zilei - cu Florin Călinescu
23,30 Știrile Pro TV * Profit * O propoziție pe zi
0,00 Criminaliștii - s.
1,00 Chestiunea zilei - rel.

TV ACASĂ

5,00 Guadalupe - s.
5,50 Renzo și Adriana - rel.
6,45 Dragoste și putere - rel.
7,15 Acasă la bunica - rel.
7,30 Căsuța poveștilor - rel.
8,15 Rosalinda - rel.
9,00 Înger sălbatic - rel.
9,55 Luz Clarita - rel.
10,40 Angela - rel.
11,25 Nimic personal - rel.
12,10 Hocheiștii - f., rel.
14,15 Viața noastră - s.
15,00 Dragoste și putere - s.
15,30 Iubire sfântă - s. Argentina - ep. 1, cu Grecia Colmenares
16,30 Luz Clarita - s.
17,25 Vremea de acasă
17,30 Rosalinda - s.
18,30 Angela - s.
19,25 Vremea de acasă
19,30 Acasă la bunica - rețete culinare
19,45 Desene animate
20,30 Înger sălbatic - s.
21,30 Sânge din sângele meu - s.
22,25 Vremea de acasă
22,30 Perry Mason: Politica se face uneori cu sânge - acțiune, SUA, 1994
24,05 Dragoste și putere - rel.
24,30 Surorile - s.

ANTENA 1

7,00 Observator
8,00 Dimineața devreme
10,00 Știri
10,10 Colivia de aur - s.
11,00 Cronici paranormale - s.
12,00 Baywatch Nights - s.
12,59 Decennium
13,00 Știrile amiezii
13,15 Pretender - s.
14,00 Decepții - s.
15,00 Luz Maria - ep. 159, 160
16,59 Decennium
17,00 Știri
17,25 Dragostea învinge - ep. 50, 51
18,59 Decennium
19,00 Observator
20,00 VIP - ep. 11
20,50 Air America - ep. 13
21,40 Brigada mobilă
21,59 Decennium
22,00 Observator
22,30 Marius Tucă Show
0,00 Mașina de război - f. SF SUA, 1996
2,00 Observator - rel.
2,30 Baywatch Nights - rel.
3,30 Dragostea învinge - rel.
5,00 Dallas - s.

TV ARAD

7,00 Observator
8,00 Știri TVA - rel.
8,30 Club T - rel.
9,50 Anunțuri - rel.
10,00 Știri
10,10 Colivia de aur - ep. 50
11,00 PSI Factor - ep. 44
12,00 Baywatch Nights - ep. 24
12,59 Decennium
13,00 Știrile amiezii
13,15 Pretender - ep. 32
14,00 Decepții - ep. 19
15,00 Luz Maria - ep. 159,160
16,59 Decennium
17,00 Știri
17,25 Divertisment
18,00 Viață Spirituală
18,20 Anunțuri
18,30 Știri TVA
19,00 Observator
20,00 Fiți cu ochii pe noi!
21,20 Anunțuri
21,30 Știri TVA
22,00 Observator
În continuare programul este identic cu cel al Antenei 1.

TV INTERSAT

8,55 Deschiderea programului
9,00 Intersat Music
9,30 Isteața - film, rel.
11,00 Știrile Intersat
11,30 Dulce ispită - s.
12,15 Comorile lumii
12,30 Matineul de la miezul nopții - film, rel.
14,00 Aromânii la ei acasă - doc., rel.
15,00 Balanța justiției - s.
15,45 Joia bănățeană
17,45 Emisiune în lb. maghiară
18,45 Știrile Intersat
19,20 Dulce ispită - s.
20,05 Mistere, farmece, miracole
20,30 Microb - emisiune sportivă în direct
22,00 Frați de suflet - film
23,30 Știrile Intersat
0,00 Erotica
0,45 Închiderea programului

ANIMAL PLANET

8,00 În lumea animalelor
8,55 Spectacolul naturii
9,50 Lassie - s.
10,45 Povestiri de la grădina zoologică - 2 ep.
11,40 Medic de animale
13,05 Ultima migrație
14,00 Salvați animalele!
15,00 Păsările
16,00 Totul despre câini
17,00 Cazurile judecătorului Wapner
18,00 Medic de animale - 2 ep.
19,00 Spectacolul naturii
20,00 Salvați animalele!
21,00 Suflet sălbatic: Rechinii
21,30 Aventuri subacvatice: Rechinii
22,00 Rechinii din adâncuri
23,00 Armele animalelor
0,00 Urgențe veterinare
0,30 Facultatea de Medicină Veterinară

BUDAPESTA 1

6,45 Lumea satului; 7,00 Piața Libertății; **10,05 Bestia** - s; **11,00 Circul Humberto** - s; **12,10 Casa pădurarului Falkenau** - s; 13,00 Știri; 13,30 Magazin informativ; 14,00 Rondo - mag. minorităților; **15,05 Insula fluturilor** - s.; **15,35 Vis californian** - s.; **16,00 Secretele nisipului** - s.; 16,35 În sănătatea ta; **17,05 Compania aeriană** - s.; **18,00 Paradis tatuat**; 18,30 Indicator; 18,50 Știri regionale; 19,00 Știri; 19,15 Tema; 19,30 Concurs TV; **20,00 Totul pentru iubire** - s.; 20,30 Știri; **21,00 Orășelul** - s.; 21,30 Emis. distractivă; 22,00 Idolul show-ului; 23,00 Știri; 23,05 Actual; 23,30 Panorama; **0,00 Twin Peaks** - s.

BUDAPESTA 2

6,42 Magazin matinal; 6,45 Lumea satului; 7,00 Magazin matinal; 10,05 Înregistrări cu Zsoldos Imre și Sárosi Katalin; 11,00 Thalassa - magazin; 12,00 Dicționar - conc. tv; 12,30 Cutia neagră - rep.; **13,00 Vin și putere** - s.; 14,05 Magazin informativ; 14,35 Actual; 15,00 Delta - magazin: 15,25 Magazin cultural; 16,00 Halo; 16,20 Consiliul Europei; 16,35 În lumina reflectoarelor; 17,05 Strada școlii; 18,30 Casa maghiară; 19,00 Telesport; 20,40 Desene animate; 21,00 Știri, sport; 21,30 Vatican 5 - doc.; **22,25 Apărarea chinezească - f. Ungaria**

VĂ RECOMANDĂM

PRO TV: 10,45 VOCILE NOPȚII. Un film de excepție în care suspansul se îmbină cu drama psihologică a doi însingurați care găsesc o cale originală de comunicare. Un scriitor ratat care vrea să scrie o carte despre corupția din sistemul legislativ american face cunoștință cu secretara unei firme de avocatură. Ce doi ajung să descopere că scrisul este o pasiune comună. Invitat să citească din creațiile literare ale secretarei, scriitorul descoperă în proza acesteia un talent ciudat, dar incontestabil.

LINFLEUR ROM

Anunță

ÎNCEPEREA SELECTĂRII PERSONALULUI MUNCITOR cu data de 15 noiembrie 1999, la sediul societății ARNETTA ROM din Arad, str. Independenței nr. 3.

Condiții:
- de preferință femei, cu experiență în confecții textile
- vârstă max. 40 ani
- cunoștințe pentru mașini triplok, simplă, UBERDEK, butonieră, aplicat nasture.
- școala minimă 8 clase

Informații suplimentare la telefon: 289244. (9744249)

PRIMA

7,00 Karaoke show - rel.
8,00 Dimineața cu Prima
12,00 Celebri și bogați-s
13,00 Politica de mâine - rel.
15,00 Exploziv - rel.
15,30 Tradiții - rel.
16,00 Viața în direct
17,00 Celebri și bogați - ep. 193
18,00 Focus * Sport * Meteo
18,55 Clip Art
19,00 Nadine Show - rel.
20,00 Alegeți filmul!
21,30 Real TV
22,00 Clip Art - rel.
22,05 Focus
22,45 Revista presei
23,00 Vin de mai - comedie, SUA, 1990, cu Lara Flynn, Boyle Joanna Cassidy
1,00 Noaptea rechinilor - acțiune, Italia, 1987
2,30 Focus - rel.

TELE 7 ABC

7,00 Știri
7,10 Bună dimineața, România!
9,00 Lou Grant - rel.
10,00 Știri
10,30 Dintre sute de ziare - rel.
11,15 Secția de poliție - rel.
12,00 Linia întâi - rel.
13,00 Îți mai aduci aminte, Doamnă? - rel.
14,00 Medici la datorie - rel.
15,00 Știri
15,30 Cocktail Domino
17,00 O singură viață - ep. 252
18,00 Știri
18,10 Lou Grant - ep. 104
19,00 În justiție. Cu Grațiela Bârlă
20,00 Telejurnal
20,30 Documentar
21,00 Dintre sute de ziare
22,00 Lumea în clipa 2000
23,20 Tentații
0,00 Știri
0,30 Ora H - emis. de confesiuni
1,35 Teleshopping
2,00 Telejurnal - rel.
2,35 Documentar
3,00 Lumea în clipa 2000 - rel.

HBO

10,00 Dragă, am micșorat copiii! - s.
10,45 Pericol iminent - thriller, SUA, 1994, cu Harrison Ford
13,15 Copacul - dramă, SUA, 1994, cu Genevieve Butler
14,45 Călător prin timp - dramă, SUA, 1994, cu Robin Williams
16,45 Mr. Jones - dramă, SUA, 1993
18,45 Dependenți de dragoste - comedie, SUA, 1997, cu Meg Ryan
20,30 Omul care știa prea puțin - comedie, SUA, 1997, cu Bill Muray, Peter Gallagher
22,00 Răsărit de soare - thriller, SUA, 1993, cu Sean Connery, Wesley Snipes
0,15 Jurnalul Pantofului Roșu - s.
0,45 Regele popicelor - comedie, SUA, 1996, cu Woody Harrelson, Vanessa Angel

DISCOVERY

10,00 Cu Arthur C. Clarke în lumea puterilor stranii
10,30 Printre rechini
11,25 Automobile în top: Lagonda
11,50 Povestiri despre supraviețuire în Australia
12,20 Dincolo de anul 2000
12,45 Armele zeilor: Trăznetul
13,40 Pasul următor
14,10 Pe urmele vasului „Pandora"
15,05 Noi descoperiri
16,15 Războinici ai vremurilor trecute: Legiunile Romei
16,40 Primele zboruri
17,00 Flightline
17,35 Aventuri la pescuit cu Rex Hunt
18,00 Operațiuni de salvare
18,30 Discovery astăzi
19,00 Echipa timpului: Aston Eyre
20,00 Dincolo de anul 2000
20,30 Construcții din fiare vechi: Rachetele
21,30 Avanpremiera Discovery
22,00 Inovații: Codul genetic
23,00 Camera de luat vederi: În medicină
0,00 Ruleta rusească
1,00 Mașini extreme
2,00 Povestiri din Muzeul Negru

TV INTERNATIONAL

21,30 S-a întâmplat... azi
21,35 Revista presei
21,40 Practic Info: Destinația România. Magazin turistic
22,00 Jurnal * Curs valutar * Meteo
22,40 7 arte
23,30 Știrile de sâmbăta asta
0,00 Mari actori ai micului ecran: Dem Rădulescu

ATOMIC TV

7,00 Selector
10,25 Reactor
10,30 Cybernet
11,00 Atomix cu Oana - rel.
14,00 Interactiv
15,55 Reactor
16,00 Turnul Londrei
17,00 Selector
19,00 Atomix cu Andreea
21,55 Reactor
22,00 Album Show
23,00 Vibrații - rel.
0,00 Concert ARAS - rel.
1,00 Insomnia

TV 2

6,55 Lumea satului; 7,30 Magazin matinal; **9,30 Bogați și frumoși** - s.; **9,55 Riviera** - s.; 10,25 Modă; 10,50 Ungaria, mâine; 11,20 Follow Me! - curs de engleză; 11,45 Magazin medical; 11,50 Magazin economic; 12,20 Internet; **13,10 În trei** - s.; **13,35 Riviera** - s.; **14,00 Povestea mea** - Reținut ilegal; **15,00 Portocala omului sărac** - s.; **15,45 Bogați și frumoși** - s.; **16,10 Super echipa** - s.; **17,00 Sunset Beach** - s.; **17,45 Samantha** - s.; **18,40 Luz Maria** - s .; 19,30 Fapte; 20,00 Roata norocului; **20,30 Rosalinda** - s.; 21,00 Darido - show; 22,45 Bună seara, Ungaria!; 23,30 Salon auto 2000; **0,00 Terminator** - acțiune SUA

PRO 7

7,05 Taff - magazin; 7,30 Morning Show; **8,45 Simpsonii** - s.; **9,10 Roseanne** - s. **9,40 Cine-i șeful?** - s.; **10,10 Mallorca** - s.; 10,45 Dinozaurii - În regatul giganților - doc.; **12,00 Diagnostic, crimă** - s.; **13,00 Matlock** - s.; 14,00 Sam - magazinul amiezii; 15,00 Talk-show-uri; 18,00 Taff - magazin; **18,25 Simpsonii** - s.; **19,00 Fam. Bundy** - s.; **19,30 Roseanne** - s.; **20,00 Mallorca** - s.; 20,30 Știri - sport; 20,50 Galileo - magazin de știință; **21,15 Drumul morții lui Sea Star** - thriller act. Germ. '98; **23,15 Braddock - Missing in Action** - act., SUA, 1987, cu Chuck Norris; **1,10 Cu sânge rece** - comed. pol. SUA, 1994

RTL

7,00 Magazin matinal; 7,30 Bună dimineața!; **8,30 Bogați și frumoși** - s.; **8,55 Între noi** - s.; **9,25 Vremuri bune...** - s.; 10,00 Dimineața mea - mag.; 11,30 Sabrina talk; 12,30 Duelul familiilor - concurs; 13,00 Magazinul amiezii; 14,00 Talk-show-uri; **18,00 Dădaca** - s.; **18,30 Între noi** - s.; 19,00 Magazinul landurilor; 19,30 Exclusiv - magazin; 19,45 Știri RTL; 20,10 Exploziv - magazin; **20,40 Vremuri bune, vremuri rele** - s.; 21,15 Camera ascunsă - show; **22,15 Nikola** - s. distr. Germania; **22,45 Lumea Ritei** - s.; 23,15 7 zile, 7 capete - retrospectivă veselă; 0,15 Știrile de vineri noaptea; 1,00 Știri

TV 5

11,00 Jurnal TV5; 13,05 Întrebări; **15,15 Dublura** - s.; 17,00 Jurnal TV5; 17,15 Întrebări TV5; 17,30 Magazin; 18,05 Piramide; 18,30 Întrebări pentru campion; 19,00 Jurnal TV5; **19,15 Dublura** - s.; 21,00 Jurnal Belgia; 21,30 Jurnal France 2; **22,05 Marguerite Volant** - s.; 23,00 Jurnal TV5; 23,15 Divertisment; 1,00 Info

EUROSPORT

9,30 Yachting magazin; 10,00 Ski alpin - slalom fem. Park City; 11,30 Tenis turneu WTA New York; 13,00 Motorsport magazin; 14,00 Fotbal - calificări CE, selecțiuni; 16,00 Tenis - turneu WTA Masters - New York; 18,00 Sporturi extreme; 19,00 Schi alpin - slalom bărb. Park City în direct; 20,15 Fotal - calificări CE; 22,15 Schi alpin - slalom uriaș bărbați manșa 2 în direct; 23,00 Special - World Sport Awars Viena; 0,00 Box; 1,00 Tenis - WTA New York - în direct

S. C. ARALIA S.A. ARAD

cu sediul în Arad,
Calea Romanilor nr. 35-37

Închiriază spații comerciale
- Calea Aurel Vlaicu - bloc K-Gară 120 m. p.
- Calea Romanilor 35-37 40 m. p.
- str. Sighișoarei bloc 547 143 m. p.

Licitația are loc în fiecare zi de joi, la sediul societății.
Informații la sediul societății sau la telefon 230263.
(974324)

„S. C. MANITOBA TEX SRL ARAD

seeks to employ secretary with relevant experience, female aged between 25-40, fluent in English, written and verbal, good PC's operating skills. Applicants are requested to forward their CV's no later than 30 of November 1999 to Human Resources Department of *S. C. MANITOBA TEX SRL ARAD*, Ursului str. no. 21, phone: 250505."
(974324)

TVR 1

7,00 Gala sporturilor - rel.
9,00 Desene animate
10,00 Acum poți afla - Fenomene paranormale
10,30 Vă place filmul?
11,00 Art-mania
12,00 Garantat 100%
12,45 Muzica da capo al fine
13,30 Lumea și noi
14,00 Arca Marinei
16,30 Război împotriva Mafiei
17,25 Teleenciclopedia
18,00 Mare schimbătoare - ep. 3
19,00 Perechea potrivită - cu Tania Budi - emis. distr.
19,30 Carol și compania - s.
20,00 Jurnal * Sport * Meteo
20,30 Surprize, surprize
22,30 Dr. Quinn - ep. 8
23,20 Jurnal
23,25 Săptămâna sportivă
23,35 Masca - thriller, SUA, 1993 cu Beverly Johnson, Gregory McKinney

TVR 2

7,00 Special 1998 - rel.
8,00 Desene animate
8,30 Legendele vii ale mărilor - doc.
9,00 Osia lumii
9,30 Pas cu pas
10,30 Curier de ambe sexe - rel.
11,15 Desene animate
11,40 Mari ansambluri folclorice
12,00 TV Timișoara
13,30 Cronica Amazoniei - doc.
14,30 Atlas
15,00 Roadele mării - s.
16,00 Obsesia - ep. 76
16,45 Santa Barbara - ep. 1035
17,30 D-ale varietăților
18,30 Furtuna secolului - doc.
19,25 Când plouă cu fluturi
20,05 Teatrul Național de televiziune prezintă: **O batistă în Dunăre** de Dumitru R. Popescu
22,00 Fotbal: Meci din Campionatul Spaniei
23,55 Nocturna. Muzica și natura
0,05 Panoramic Jazz, cu Florian Lungu
0,45 TV Mesager

PRO TV

7,00 Cartea virtuților - ep. 2
7,20 Crayon Box - d.a.
7,40 Regele Arthur - ep. 20
8,00 Conan Aventurierul - d. a.
8,30 Tom și Jerry - d. a.
9,00 Tânărul Hercule - ep. 8, 9
10,00 Lois și Clark - ep. 49
11,00 Promotor
11,30 Magazin de tehnologia informației
12,00 Profesiunea mea, cultura - talk show
12,55 Știrile Pro TV * O propoziție pe zi
13,05 Generația Pro: **Prietenii tăi** - ep. 96 * **Dharma și Greg** - ep. 19 * **Clubul condamnaților** - ep. 12 * **Buffy, spaima vampirilor** - ep. 55 * **Fete de bani gata** - ep. 34
17,00 Profashion
17,30 Super Bingo - Live
19,30 Știrile Pro TV
20,00 Vacanța mare la Pro TV
21,00 Frantic - Căutare disperată - thriller, SUA, 1988
22,45 Știrile Pro TV
23,00 OZ - Închisoare federală - ep. 12
0,00 Transfer de memorie - thriller, SUA, 1996
1,30 Amor cu bucluc - ep. 19

TV ACASĂ

5,00 Guadalupe - s.
5,30 Renzo și Adriana - rel.
6,45 Dragoste și putere - rel.
7,15 Acasă la bunica - rel.
7,30 Căsuța poveștilor - rel.
8,15 Rosalinda - rel.
9,00 Înger sălbatic - rel.
10,00 Luz Clarita - rel.
10,45 Angela - rel.
11,40 Nimic personal - rel.
12,25 Martor mut - rel.
14,15 Viața noastră - s.
15,00 Cartea cărților - d. a.
16,00 Fotbal II Calcio: Transmisiune directă
* Vremea de acasă
18,00 Micuțele doamne - s.
19,00 Floare de aur - s.
* Vremea de acasă
20,00 Columbo se duce la colegiu - SUA, 1991, cu Peter Falk
* Vremea de acasă
21,45 Nisipuri mișcătoare - SUA, 1992, cu Deborah Raffin, Michael Nouri
23,30 Motown Live 1999

ANTENA 1

7,00 Odiseea americană - doc.
8,00 Povești cu câței
8,30 Desene animate
9,00 Secolul femeilor - doc.
10,00 Casa de piatră
10,30 Roata de rezervă
11,00 Orient Express cu Stelian Tănase
12,59 Decennium
13,00 Cu Țopescu de la A la infinit
13,30 Fotbal: **Oțelul Galați - Gloria Bistrița**, în direct
17,50 Fashion Club
18,00 Dragostea învinge - ep. 43
18,59 Decennium
19,00 Observator
20,00 Fotbal: **F. C. Steaua București - Petrolul Ploiești**
22,00 Observator
22,30 Străina - thriller, SUA, 1987 cu Bonnie Bedelia
2,00 Univers întunecat - SF, SUA, 1993, cu Blake Pickett

TV ARAD

7,00 Odiseea americană - doc., ep. 17, 18
8,00 Știri TVA - rel.
8,30 Politica fără prejudecăți - rel.
10,00 Casa de piatră
10,30 Roata de rezervă
11,00 Orient Expres - talk-show
12,59 Decennium
13,00 Cu Țopescu de la A la infinit
16,40 Fashion Club cu Doina Levintza
17,00 Fotbal în direct. Divizia A Ursus Steaua-Petrolul - repriza I
18,00 Un cântec de pe ulița noastră
18,30 Știri TVA
19,00 Observator
20,00 Emisiune de tradiții și folclor
21,00 Divertisment
21,20 Anunțuri
21,30 Știri TVA - rel.
22,00 Observator
În continuare program identic cu Antena 1

TV INTERSAT

8,55 Deschiderea programului
9,00 Intersat Music
9,30 Taiul e un loc de joacă - film, rel.
11,30 Enciclopedia canină - Terrierul
12,30 Caravana muzicală - film
14,00 Impact - rel.
15,30 Lumea animalelor sălbatice
16,00 Viu sau mort - film
17,30 Bumerang - 13
18,00 Aventurile lui Hucklebery Finn - 18
18,25 Haideți să ne jucăm! - 18
18,35 Micile lecții ale vieții - 11
18,45 Știrile Intersat
19,20 Neon Rider - 8
20,05 Mămica, detectiv particular - 8
20,30 Muzică și film cu Alecu Chiriță - direct
22,00 Soră, soră - film
23,30 Știrile Intersat
0,00 Erotica
0,40 Închiderea programului

ANIMAL PLANET

8,00 Lassie - s.
8,55 Hollywood Safari
9,50 Un rechin mare cât o balenă
10,25 „Vânătorii" din recifuri de corali
10,45 Păsările
11,40 Povestiri de la grădina zoologică
12,35 Ham! Viață de câine
13,30 Cazurile judecătorului Wapner
14,00 Arctica, tărâmul gheții și al zăpezii
15,00 Deșertul Namib, țărâmul elefanților
16,00 Întâlnire cu Arctica
16,30 Sanctuarele naturii: Groenlanda
17,00 Reptile din deșeret
18,00 Animalele Arcticii
19,00 Deșerturile Australiei
20,00 În adâncurile Atlanticului de Nord
21,00 În mijlocul animalelor sălbatice

BUDAPESTA 1

7,45 Lumea satului; 8,05 Fum de aur; 9,00 Religie; 9,05 Dimineața copiilor; 10,30 Du-te-vino; 11,00 Unde, ce? - mag. informativ; 11,30 Emisiunea pensionarilor; 12,00 Fereastra - mag. informativ; 13,00 Știri; 13,05 Concertul orchestrelor țigănești; **13,40 Cer senin** - s.; 14,30 Magazin central european; 15,00 Halo - doc.; 15,30 Delta - mag.; 16,00 Boutique muzical; 17,00 Atelierele secolului; **17,20 1100 de ani în centrul Europei** - s.; 17,50 Fotbal; 20,00 Loto-show; **20,20 Roata timpului** - s.; 20,30 Telejurnal; **21,00 Cabaret** - show; 22,00 I. Q. Casino - concurs tv.; 23,00 Dans pe melodia timpului; **0,50 Dacă Don Juan ar fi fost femeie** - f. IT.-FR.

BUDAPESTA 2

8,40 Lumea satului; **9,00 Cer senin într-o familie** - s.; **10,00 Hitchcock - Ucigașul** - f. SUA; **11,45 Emily** - s.; **12,35 Harry - s.; 13,00 În fiecare zeamă, două linguri** - s.; 14,00 Thalassa - mag.; **14,30 Îngerul albastru** - f. Germ..; **16,30 Compania aeriană** - s. Australia; 17,15 Videoclipuri; 17,30 Cerc familial; 18,25 Sütö Andras - Căsătoria din Suza; 20,40 Desene animate; 21,00 Știri, sport; **21,30 Chiorul Jack** - f. SUA cu Marlon Brando, Karl Malden; 23,50 Cheful tinerilor

PRO TV, 21,00: Frantic - Căutare disperată. SUA, 1988.

Un film de excepție, în regia lui Roman Polanski, cu Harrison Ford într-un rol de zile mari, Frantic - Căutare disperată este un thriller plin de suspans și acțiune. Harrison Ford este un medic american care merge la Paris împreună cu soția lui. Călătoria celor doi are un dublu scop: pe de o parte, personajul interpretat de Harrison Ford duce o comunicare importantă la o conferință medicală, iar pe de alta, cei doi soți vizitează orașul unde și-au petrecut luna de miere, cu 20 de ani în urmă. Pe neașteptate, însă, soția doctorului, interpretată de Betty Buckley, dispare din camera de hotel. Medicul începe o căutare frenetică a soției sale prin cele mai rău famate cartiere ale capitalei franceze.

VĂ RECOMANDĂM

ACASĂ, 20,00: Columbo se duce la colegiu. Locotenentul Columbo este invitat să vorbească la cursul de criminologie al profesorului Rusk, la Colegiu, însă la sfârșitul orei acesta este găsit mort într-o baltă de sânge, în parcare. Doi studenți se oferă să-l ajute pe detectiv să investigheze cazul, încercând, de fapt, să-l deruteze, întrucât chiar ei sunt autorii crimei. Columbo însă, deși pare păcălit, începe să descopere întreaga afacere și mobilul care a condus la omor...

PRIMA

7,00 Karaoke show - rel.
8,00 Dimineața cu Prima - magazin matinal * meteo, muzică, revista presei, bucătăria zilei
12,00 Celebri și bogați - rel.
13,00 Politica de mâine - rel.
15,00 Bilanț - rel.
15,30 Vacanță à la Petrișor - rel.
16,00 Viața în direct cu Răzvan Tucaliuc
17,00 Celebri și bogați - ep. 198
18,00 Focus * Sport * Meteo
18,55 Clip Art
19,00 Karaoke show
20,00 Comisarul Rex - s.
21,00 CI5 Profesioniștii - s.
21,30 Apel de urgență
22,00 Clip Art - rel.
22,05 Focus
22,45 Revista presei
23,00 Politica de mâine
1,00 Maimuțele din Shaolin - f. karate
2,30 Focus - rel.

TELE 7 ABC

7,00 Știri
7,10 Bună dimineața, România!
9,00 Lou Grant - rel.
10,00 Știri
10,30 Dintre sute de ziare - rel.
11,15 Cutia Pandorei - rel
12,00 Dincolo de stadion - rel.
13,30 Documentar - rel.
14,00 Medici la datorie - ep. 106
15,00 Știri
15,30 Post Meridian
17,00 O singură viață - ep. 253
18,00 Știri
18,10 Lou Grant - ep. 107
19,00 Secția de poliție - ep. 99
20,00 Telejurnal
20,30 Documentar
21,00 Dintre sute de ziare
22,00 Reporter Tele 7
22,45 Derrick - ep. 90
0,00 Știri
0,30 Ora H - emisiune de confesiuni
2,10 Teleshopping
2,35 Documentar - rel.
3,00 Medici la datorie - rel.
4,00 Secția de poliție - rel.
5,00 Reporter Tele 7 - rel.
5,45 O singură viață - s., rel.

HBO

10,00 Trauma - dramă, SUA, 1997
12,00 Îngerii și echipa de fotbal - dramă, SUA, 1997
13,30 Meciul secolului - d. a. SUA, 1996
15,00 Războinicii stelari - d.a.
15,30 Din junglă în junglă - comed. SUA, 1997
17,15 Ape ostile - dramă, SUA, 1997, cu Rutger Hauer, Martin Sheen
18,45 Alien: Renașterea - SF SUA, 1997, cu Sigourney Weaver
20,30 Steaua Nordului - acțiune SUA, 1995, cu James Caan, Christopher Lambert
22,00 Stargate - s.
22,45 Pasiune ascunsă - dramă, SUA, 1996 cu Maria Conchita Alonso
0,30 Glorie și onoare - dramă, SUA, 1997

DISCOVERY

10,00 Universul misterios al lui Arthur C. Clarke
10,30 Povestea lui Vickers
11,25 Automobile în top: Jensen
11,50 Povestiri despre supraviețuire în Australia
12,20 Dincolo de anul 2000
12,45 Aripi pe mare: Panther
13,40 Pasul următor
14,10 Jurassica
16,15 Războinici ai vremurilor trecute: Spartanii
16,40 Primele zboruri
17,00 Flightline
17,35 Aventuri la pescuit
18,00 Pasiunea pentru automobile
18,30 Discovery astăzi
19,00 Echipa timpului
20,00 Medici veterinari
20,30 Diavolul tasmanian
21,30 Discovery astăzi: Misterele jadului
22,00 Piscuri neobosite
23,00 Super-vapoare: Oriana
0,00 Super-structuri: Mina de aur din junglă
1,00 Stealth: Avionul invizibil
2,00 Cutia neagră
3,00 Discovery astăzi: Misterele jadului
3,30 Nebuni după avioane

TV INTERNAȚIONAL

21,30 S-a întâmplat... azi
21,35 Revista presei
21,40 Practic Info: arte
22,00 Jurnal * Curs valutar * Meteo
22,40 Scrieți-ne! Vă răspundem!
23,00 Cu ochii'n 4
23,40 A-Facerea
0,10 Casa mea
0,40 Bijuterii muzicale

ATOMIC TV

7,00 Selector
10,25 Reactor - rel.
10,30 Cinematomic - rel.
11,00 Atomix cu Tudor - rel.
14,00 Interactiv
15,55 Reactor - știrile zilei
16,00 Rockada - rel.
17,00 Selector - muzică non-stop pe toate gusturile
19,00 Atomix cu Mircea
21,55 Reactor - știrile zilei
22,00 Atomic Café
22,30 Cybernet
23,00 Metropolis
0,00 Insomnia

TV 2

7,10 Lumea satului; 7,00 Magazin matinal; 7,30 Bună dimineața, Ungaria!; **9,30 Bogați și frumoși** - s; **9,55 Riviera** - s.; 10,25 Mamă-copil - magazin; 10,50 Zoom; 11,50 Magazin economic; 12,20 Internet; 12,55 Follow Me!; **13,10 În trei** - s; **13,35 Riviera** - s; **14,00 Portocala omului sărac** - s.; **15,45 Bogați și frumoși** - s.; **16,10 Super-echipa** - s.; **17,00 Sunset Beach** - s.; **17,45 Samantha** - s.; **18,40 Luz Maria** - s.; 19,30 Fapte; 20,00 Roata norocului; **20,30 Rosalinda** - s.; **21,30 Profesioniștii** - s. Germania.; 22,00 Broadway-ul, noaptea; 22,45 Bună seara, Ungaria!; **23,30 Charley Varrick - f. SUA**, cu Walter Matthau; 1,25 Internet

PRO 7

7,05 Taff - magazin; 7,30 Morning Show; **8,40 Simpsonii** - s.; **9,10 Roseanne** - s.; **9,40 Mallorca** - s.; **10,15 Joe Dancer** - f. pol. SUA, 1982, cu Robert Black; **12,00 Diagnostic - crimă** - s.; **13,00 Matlock** - s.; 14,00 Sam - magazinul amiezii; 15,00 Talkshow-uri; 18,00 Taff - magazin; **18,25 Simpsonii** - s.; **19,00 Familia Bundy** - s.; **19,30 Roseanne** - s. SUA; **20,00 Mallorca** - s.; 20,30 Știri, meteo; 20,50 Galileo - magazin științific; **21,15 Diavolița - comedie, SUA, 1989**, cu Meryl Streep, Roseanne Barr; 23,15 Magazin erotic; **0,05 Legătură fatală - thriller erotic SUA, 1995**; **2,00 Evadare în noapte - thriller SUA, 1992**

RTL

7,00 Sapte fix; 7,30 Bună dimineața!; 8,00 Opt fix; **8,30 Bogați și frumoși** - s.; **8,55 Între noi** - s. Germania; **9,25 Vremuri bune...** - s. Germania; 10,00 Dimineața mea - magazin; 11,30 Sabrina - talk; 12,30 Duelul familiilor - conc. TV; 13,00 Magazinul amiezii; 14,00 Talk-show-uri; **18,00 Dădaca** - s.; **18,30 Între noi** - s. Germania; 19,00 Magazin regional; 19,30 Exclusiv magazin; 19,45 Știri, sport, meteo; 20,10 Exploziv magazin; **20,40 Vremuri bune, vremuri rele** - s. Germania; **21,15 Promite-mi că există rai**; 23,10 Stern TV; 1,00 Jurnalul nopții; **1,30 Fete de aur** - s.

TV 5

13,30 Jurnal France 3; 14,05 Fapt divers. Magazin; 15,00 Jurnal TV 5; 16,15 Rif - s.; 17,30 Teleturism; 18,00 Info; 18,05 Piramide; 18,30 Întrebări pentru campion; 19,00 Jurnal TV5; 19,15 Rif - s.; 21,00 Jurnal Elveția; 21,30 Jurnal France 2; 22,05 Secolul nostru; 23,00 Jurnal TV5; 23,15 Colecția - s.; 2,00 Info

EUROSPORT

9,30 Fotbal - calificări CE 2000; 11,00 Sporturi extreme: Sölden; 12,00 Sporturi extreme - Dubai; 12,30 Echitație - Cupa Națiunilor; 13,30 Raliul Angliei; 14,00 Yachting; 14,30 Tenis - magazin ATP; 15,00 Tenis - turneu ATP Hanóvra, ziua 2 în direct; 18,30 Auto; 18,30 Motorsport magazin; 18,00 Motorsport; 20,00 Tenis, turneu ATP Hanovra, ziua 2; 20,30 Tenis - Hanovra - în direct; 22,30 Haltere CM Atena; 0,00 Raliul Angliei; 0,30 Motorsport magazin; 1,30 Auto - Raliul Angliei - selecțiuni

TotalBau
Magazinul de vopsele
TOTAL BAU
VINDE LA CELE MAI MICI PREȚURI VOPSELE, UNELTE ȘI ACCESORII DE VOPSIT DIN IMPORT
● vopsele lavabile pentru fațade și interior, 800 nuanțe (HERA, SUPRALUX TILATEX, LIMIT, MODAKRIL)
● Vopsele pentru lemn și metal superluciase - 1000 nuanțe;
● Baițuri, lacuri, chituri, grunduri
VAPOREX (soluție pentru pereți cu igrasie)
OFERTA LUNII
DISZPERZIT TITAN - 25 kg - 300.000 lei
Arad, str. Lucian Blaga nr. 19 (fost Miron Constantinescu) TELEFON 210676;
PROGRAM ZILNIC 8,30-16,30; SÂMBĂTĂ 9,00-12,00 (658988)

Rezolvați gestionarea cheltuielilor de întreținere prin
CONTOR ZENNER
Suntem o firmă specializată în gestionarea și evidențierea tuturor cheltuielilor asociațiilor de locatari / proprietari, în conformitate cu legislația română în vigoare, prin prestarea următoarelor servicii:
- **Calculul corect al cheltuielilor comune ce revin fiecărui apartament din asociația de locatari / proprietari, cu tipărirea listelor și chitanțelor aferente;**
- **Repartizarea cheltuielilor de încălzire după consumul real prin montarea și citirea periodică a repartitoarelor de energie termică.**

Noi vă oferim imparțialitate și calitate.
Relații la tel. 250889 / 251184. (974163)

TVR 1

7,00 Matinal național
9,00 TVR Iași
10,00 Dor - rel.
10,30 Scuzați! Pardon! Mersi! - rel.
11,00 TVR Cluj-Napoca
12,00 Punct ochit - talk-show - rel.
13,00 TVR Timișoara
14,00 Jurnal
14,15 CiberFan
14,30 Evrika!
15,00 Teatrul Național de Televiziune prezintă: Căsătorie imposibilă - rel.
16,00 Ecoturism
16,30 Medicina pentru toți
17,00 Hora satului...
17,30 Impas în doi
18,00 Corect!
18,05 Jumătatea ta!
19,00 Avanpremieră Știri
19,05 Amintiri din secolul 20
19,10 Sunset Beach - ep. 577
20,00 Jurnal * Meteo * Sport
20,55 30 de rânduri pentru un delict - f. acțiune, **Italia, 1998**, cu Luca Barbareschi - II
22,40 În flagrant
23,15 Jurnalul de noapte
23,30 Prea aproape și prea departe de țară
0,30 Lumea dansului

TVR 2

7,00 TVM * Telematinal
8,00 Desene animate
8,25 Start-rec - rel.
9,25 Curier de ambe sexe - rel.
10,10 Limbi străine: franceză
10,35 Născuți printre animale sălbatice - doc.
11,05 Desene animate
11,30 Trupa DP 2
13,00 Tribuna partidelor parlamentare
14,00 Emisiune în limba maghiară
15,00 Obsesia - ep. 82, 83
16,30 Santa Barbara - ep. 1039
17,15 Curier de ambe sexe
18,00 Opera Mundi - rel.
18,45 Se întâmplă acum!
19,00 Știri bancare
19,15 Festivalul de chitară clasică
19,45 Dreptul la adevăr. Treptele nedesăvârșirii sau Pavel Chihaia
20,15 Secretul lui Nemesis - comed. România, 1987. Cu: Gheorghe Dinică, Carmen Galin, Emil Hosu, Ileana Stana Ionescu
22,10 Arhimedia. Creierul
22,55 Tinere talente ale pianului
23,25 Soldatul necunoscut - ep. 1
0,15 Noctuma
0,25 TVM * Mesager

PRO TV

7,00 Bună dimineața, Pro TV e al tău!
10,00 Tânăr și neliniștit - rel.
10,50 Ultima frontieră - ep. 2
11,45 Pensacola - ep. 2
12,30 O căsnicie perfectă - ep. 14
12,55 Știrile Pro TV
13,05 Babylon 5 - ep. 71
13,50 Ani de liceu - ep. 58
14,15 Miracolul tinereții - s.
14,45 Familia Bundy - ep. 221
15,15 Nisipurile din Miami - ep. 20
16,00 Tânăr și neliniștit - ep. 883
17,00 Știrile Pro TV
17,15 Știrile Pro TV Arad
17,30 Spitalul Chicago Hope - ep. 23
18,30 Doi polițiști și jumătate - ep. 20
* Extragerea cărții poștale „Te uiți și câștigi"
19,30 Știrile Pro TV
20,00 Știrile Pro TV Arad
20,30 Walker, polițist texan - ep. 20
21,20 Chestiunea zilei - ediție specială
21,30 Fotbal. Liga Campionilor: Chelsea-Feyenoord Roterdam
23,30 Chestiunea zilei
0,15 Magazin sportiv: Liga Campionilor

TV ACASĂ

5,00 Guadalupe - s.
5,50 Renzo și Adriana - rel.
6,45 Dragoste și putere - rel.
7,15 Acasă la bunica - rețete de bucătărie - rel.
7,30 Căsuța poveștilor - rel.
8,15 Rosalinda - rel.
9,00 Înger sălbatic - rel.
10,00 Luz Clarita - rel.
10,45 Angela - rel.
11,35 Pelle, cuceritorul - rel.
14,15 Viața noastră - s.
15,00 Dragoste și putere - s.
15,30 Renzo și Adriana - ultimul episod
16,30 Luz Clarita - s.
17,25 Vremea de acasă
17,30 Rosalinda - s.
18,30 Angela - s.
19,25 Vremea de acasă
19,30 Acasă la bunica - rețeta culinară a zilei
19,45 Desene animate
20,30 Înger sălbatic - s.
21,30 Sânge din sângele meu - s.
22,25 Vremea de acasă
22,30 Hocheiștii - f. SUA, 1977, cu Paul Newman
0,40 Dragoste și putere - rel.
1,05 Surorile - s.

ANTENA 1

7,00 Observator
8,00 Dimineața devreme
9,59 Decennium
10,00 Știri
10,10 Colivia de aur - s.
11,00 Cronici paranormale - s.
12,00 Baywatch Nights - s.
12,59 Decennium
13,00 Știrile amiezii
13,15 Pretender - s.
14,00 Decepții - s.
15,00 Luz Maria - s. ep. 157, 158
16,59 Decennium
17,00 Știri
17,25 Dragostea învinge - ep. 48, 49
18,59 Decennium
19,00 Observator
20,00 Emisarul iadului - f. acț. SUA, 1998, cu Chuck Norris
21,59 Decenium
22,00 Observator
22,30 Marius Tucă show
0,00 Ultimele zile ale lui Patton - f. SUA, 1998 - II
2,00 Observator - rel.
2,30 Baywatch Night - rel.
3,30 Dragostea învinge - rel.
5,00 Dallas - s.

TV ARAD

7,00 Observator
8,00 Știri TVA - rel.
8,30 Poliția 955 - rel.
9,50 Anunțuri
10,00 Știri
10,10 Colivia de aur - ep. 49.
11,00 PSI Factor - ep. 43
12,00 Baywatch Nights - ep. 23
12,59 Decennium
13,00 Știrile amiezi
13,15 Pretender - ep. 34
14,00 Decepții - ep. 18
15,00 Luz Maria - ep. 157, 158
16,59 Decennium
17,00 Știri
17,25 Divertisment
18,00 Emisiunea în limba bulgară
18,20 Anunțuri
18,30 Știri TVA
19,00 Observator
20,00 Club T
21,20 Anunțuri
21,30 Știri - rel.
22,00 Observator
În continuare programul este identic cu cel al Antenei 1.

TV INTERSAT

8,55 Deschiderea programului
9,00 Intersat Music
9,30 Povestea studentului Mark - film, rel.
11,00 Știrile Intersat
11,30 Dulce ispită - s.
12,15 Obiectiv economic
12,30 Weekend-ul lui Osterman - film, rel.
14,00 Aradul prin gaura cheii - rel.
15,30 Emisiune în lb. sârbă
16,00 Isteața - film
17,30 Underdog Show - desene animate
18,00 Deșertul vorbește
18,25 Comorile lumii
18,45 Știrile Intersat
19,20 Dulce ispită - s.
20,05 Mistere, farmece și miracole - s.
20,30 Aromânii la ei acasă - partea I
21,30 Provocarea naturii - s.
22,00 Matineul de la miezul nopții - film
23,30 Știrile Intersat
0,00 Erotica
0,45 Închiderea programului

ANIMAL PLANET

8,00 În lumea animalelor
8,55 Spectacolul naturii
9,50 Lassie - s.
10,45 Povestiri de la grădina zoologică
11,40 Medic de animale - 3 ep.
13,05 Kimberly, tărâmul wandjinei
14,00 Salvați animalele
15,00 Reportaje de la grădina zoologică
16,00 Școala câinelui ascultător
17,00 Cazurile judecătorului Wapner - 2 ep.
18,00 Medic de animale
19,00 Spectacolul naturii: Parcul Național North Cascades, Alaska
20,00 Salvați animalele - 2 ep.
21,00 Animalele din Munții Lunii: Ultima dintre gorile
22,00 Parcul maimuțelor

BUDAPESTA 1

6,45 Lumea satului; 7,00 Magazin matinal; **10,05 Bestia** - s.; **11,00 Circul Humberto** - s; **12,10 Casa pădurarului din Falkenau** - s; 13,00 Știri; 13,30 Magazin informativ; 14,00 Magazinul minorităților croate și române; **15,05 Insula fluturilor** - s.; **15,35 Vis californian** - s.; **16,00 Secretele nisipului** - s.; 16,30 Desene animate: Cucurigu și cotcodac; **17,05 Compania aeriană** - s.; 18,00 Paradis torturat; 18,30 Doamna maghiarilor; 18,50 Jurnale regionale; 19,00 Știri; 19,15 Tema; 19,25 Roata timpului; 19,30 Punct verde - mag. ecologic; **20,00 Totul pentru iubire** - s.; 20,30 Știri; 21,00 Show; 21,35 Telesport; 23,45 Știri; 23,50 Actual; 0,15 Liga campionilor

BUDAPESTA 2

6,45 Lumea satului; 7,00 Magazin matinal; 10,05 Înregistrări cu Dolly Roll; 11,00 1989 - de mâine pe mâine; 11,40 Istoria ilustrată a literaturii maghiare; 12,05 Tele-noroc; 12,30 Magazin de modă; **13,00 Dl. prof. Specht** - s.; 14,00 Magazin informativ; 14,35 Actual; 15,00 Fum de aur; 16,30 Magazin economic; 17,00 Strada școlii; 18,30 Magazin pt. handicapați; 19,00 Telesport; 20,40 Desene animate; 21,00 Știri, sport; 21,30 Portret Bozay Attila; **22,20 Poliția nautică** - s.; **23,10 Zonă incredibilă** - s.

Vin sărbătorile de iarnă

Doriți: ● televizoare ● frigidere ● radiocasetofoane ● lăzi frigorifice ● congelatoare ● mașini de spălat?

Dacă DA vizitați magazinul

COMSIM-GOLDSTAR

Arad, Bd. Revoluției nr. 83, tel. 280817(lângă magazinul Porțelanul)

Program zilnic: 8-19 sâmbătă 8-13

Atenție: ● vindem și cu plata în RATE, fără avans la cumpărare!

● asigurăm garanție la produsele vândute

(974045)

VĂ RECOMANDĂM

ANTENA 1. 20,00 EMISARUL IADULUI. Acțiunea filmului începe cu asasinarea în mod brutal a unui rabin, în marele oraș Chicago. Cu rezolvarea acestui caz sunt însărcinați detectivii Shatter și Jackson. Firul investigației îi poartă prin Israel, unde cei doi descoperă că ucigașul este o entitate supranaturală, în vârstă de câteva secole, o întrupare a răului, care și-a propus să curețe lumea de prelații în stăpânirea cărora s-ar afla piesele unui sceptru antic. Se presupune că, cu ajutorul acestui sceptru, Răul ar putea conduce lumea ...

PRIMA

7,00 Emisiune pentru copii
11,30 Povești pescărești
11,30 Sport Magazin
13,00 Motor
13,30 Apel de urgență - rel.
14,00 Real TV - rel.
14,30 Dosarele Y - rel.
15,30 Camera ascunsă
16,00 Comisarul Rex - s.
17,00 Celebri și bogați - ep. 187
18,00 Focus * Sport * Meteo
18,30 Clip Art
18,35 Popular - Divertisment
21,00 Mandat pentru crimă - acțiunbe, SUA, 1990
22,45 Clip Art - rel.
22,50 Focus +
23,00 Show-ul de noapte
1,00 În caz de forță majoră - dramă, SUA, 1986

TELE 7 ABC

8,00 Știri
8,10 Dintre sute de ziare - rel.
9,00 Țara spiridușilor
10,00 Practic la Tele 7
11,30 Lumea în clipa 2000 - rel.
13,00 Studioul Tudor Vornicu
17,00 Celebritate - ep. 129
18,00 Rendez-vous la Tele 7 - emisiune de divertisment cu muzică și voie bună
19,00 Globetrotter - cu Cristi Dumitrache
20,00 Telejurnal
20,45 Șoapte - thriller, SUA, 1989 cu Peter McNeill
22,30 Club ABC
0,00 Știri

HBO

10,00 Desene animate
11,00 Dragă, am micșorat copiii - s.
11,45 Îngerii și echipa de fotbal - dramă, SUA, 1997
13,15 Philadelphia - dramă, SUA, 1993
15,15 Radiorockada - comedie, SUA, 1994
16,45 Cocoșatul - acțiune, 1997
18,45 Din junglă în junglă - comedie, SUA, 1997
20,30 Ziua Independenței - SF, SUA, 1996
22,50 Despărțirea - comedie, SUA, 1994
1,00 Arsenalul Morții - acțiune, SUA, 1997

DISCOVERY

10,00 Lumea misterioasă a lui Arthur C. Clarke
10,30 Animal X
10,55 Dincolo de anul 2000
11,25 Nebuni pe roți
12,20 Supraviețuire
13,15 Forța 21
14,10 Viața particulară a lui Hitler
15,05 Aripi pe mare
16,15 Pe urmele vasului „Pandora"
17,10 Africa necunoscută
17,35 Aventuri la pescuit
18,00 Bătălii aeriene
19,00 Arme de război
21,00 Controlorii cerului
22,00 Un secol de descoperiri
23,00 Știința modernă
23,30 Răzbunarea roboților
0,30 Povestea lui Tony Bullimore
1,00 Planeta singuratică: India de Vest
1,00 Planeta singuratică: Nepal
2,00 Tancurile
3,00 Bătălii aeriene

TV INTERNAȚIONAL

21,30 S-a întâmplat... azi
21,35 Revista presei
21,40 Kiki Riki Miki - emis. pt. copii
22,00 Jurnal * Meteo
22,30 Meridianul Timișoara
23,00 Clipa de poezie
23,05 Planeta cinema
0,00 Teledivertisment

ATOMIC TV

7,00 Selector
10,15 Freestyle
10,30 Romanian Top 100
12,30 File de poveste: „IRIS" - STRADA TA
13,00 High Action Adrenalin
13,30 Cinematomic - rel.
14,00 K Lumea cu Michelle
16,00 Selector
18,30 Atomix cu Michelle - rel.
21,30 Febra - party music
22,30 Vibrații
23,30 Klub Bizzar
0,30 Insomnia

TV 2

7,00 Rădăcini; 7,30 Biblia pentru copii; 8,00 Matineu, desene animate; 10,00 Desene animate; 12,00 Party TV; **15,30 Evadați stelari** - s. SF; **16,30 Sabrina, vrăjitoarea** - s. distr. SUA; **17,00 Dawson și prietenii** - s. SUA; **18,00 Prieteni buni** - s.; **18,30 Hercules** - s.; 19,30 Fapte; **20,00 Luz Maria** - s.; **21,00 Terminator 2** - acț. SUA, cu Arnold Schwarzenegger; **23,20 Prințul întunericului** - thriller, SUA, cu Donald Pleasence

PRO 7

7,10 Desene animate; **12,15 Time Trax** - s.; **13,05 Piele de gâină** - s.; **13,35 Simpsonii** - s.; **14,00 Familia Bundy** - s.; **14,30 Dharma și Greg** - s; **15,00 Roseanne** - s.; **15,30 Sub un acoperiș** - s.; **16,00 Pacific Blue** - s.; **17,00 Bugs** - s.; **18,00 Buffy** - s.; **19,00 Trandafiri de la fostul iubit** - show; 20,00 Talk, talk, talk; 20,30 Știri; 20,45 Galileo extra-magazin; **21,15 Napoleon - Aventuri pe patru labe** - comed. Australia/SUA, 1987; **22,50 Beverly Hills Cop 2** - comed. SUA, 1994 cu Eddie Murphy; 1,00 TV Total; 2,00 Quatsch Commedy Club

RTL

6,45 Desene animate; 9,30 Disney Club; **12,05 Power Rangers** - s.; 12,30 Desene animate; **13,35 Moesha** - s.; **14,00 Treptat, treptat** - s; **14,20 După lună** - s.; **15,00 Prințul din Bel Air** - s.; **16,00 Meșterul casei** - s. 2 ep.; **17,00 Beverly Hills 90210** - s. 2 ep.; 18,45 Top of the Pops; 19,45 Știri, sport; 20,10 Exploziv week-end; 21,15 RTL Soap Show; 23,00 Karl Dahl show - talkshow; 0,00 Lumea Veronei - show; **0,55 South Park** - s.; 1,20 Retrospectiva veselă

TV 5

13,05 Magazin; 13,30 Jurnal France; 15,15 Magazin cultural; 16,30 Invențiile vieții; 17,00 Jurnal TV; 17,15 Întrebări TV 5; 17,30 Sport Africa; 18,05 Piramide; 18,30 Întrebări pentru campion; 19,15 Rădăcini și aripi; 21,00 Jurnal Belgia; 21,30 Jurnal Franace 2; 22,05 Thalassa; 23,00 Jurnal TV5; 23,15 Trimis special

EUROSPORT

9,30 Sporturi extreme; 10,30 Sanie - Lilehammer, simplu bărbați; 11,00 Sanie - femei în direct; 12,00 Schi alpin CM - slalom uriaș Park City; 13,00 Sanie CM - Sigulda în direct; 14,00 Sporturi extreme: Gölden (Austria); 15,00 Schi alpin CM - slalom uriaș masc.; 16,00 Tenis - turneu WTA New York; 18,00 Sporturi extreme - Gölden; 19,00 Schi alpin CM Park City slalom fem; 20,15 Tenis - turneu WTA New York semifinale în direct; 23,30 Schi alpin - slalom uriaș fem. în direct; 0,15 Tenis - turneu ATP Hartford, dublu.

MINISTERUL FINANȚELOR
D.G.F.P.C.F.S. a jud. ARAD
CIRCUMSCRIPȚIA FISCALĂ ȘI TREZORERIA ORAȘULUI CH. CRIȘ

În temeiul art. 55 din O.G. nr. 11/1996; privind executarea silită a creanțelor bugetare se face cunoscut prin prezența că în ziua de 25 nov. 1999, ora 10,00 în localitatea Chișineu Criș, str. Gării nr. 42 se vor vinde prin LICITAȚIE PUBLICĂ următoarele bunuri, proprietatea S.C. ARLEFRUCT S.A., dosar de executare silită nr. 6/1999:

1. Gem de piersică 820 gr.preț/buc. 20813 lei 2500 buc.
2. Gem asortat 1000 gr.preț/buc. 22692 lei 2500 buc.
3. Tocană de legume 1/1 " " 16653 lei 5000 buc.
4. Concentrator pastă tomate 1 buc. preț 110.000.000 lei nr.inv.3394
5. Linia Nebus 1 buc. 80.000.000 lei nr.inv.3725
6. Linia Sucro, suc roșii preț 60.000.000 lei nr.inv.3391

INFORMAȚII LA TELEFON NR. 523053

(974270)

TVR 1

7,00 Ceasul deșteptător
8,00 Universul credinței
9,00 Desene animate
9,30 Kiki Riki Miki - magazin pentru copii
11,00 Viața satului
12,30 Tezaur folcloric
13,30 De luni până duminică
14,15 Marea harabaură: Strada...
16,00 Lumea bărbaților - s.
16,25 Auto Club
17,00 Blankenese - s.
17,50 Spectacolul lumii
18,20 Trupa de șoc
18,55 Tragerile Loto Special
19,00 Perechea potrivită
19,30 21 cu Ștefan Bănică Jr.
20,00 Jurnal * Meteo
20,20 Fotbal Info
20,50 Zodia VIP
21,50 Valul ucigaș - acțiune, SUA, 1995, cu Denzel Washington
23,30 Gala atletismului mondial, direct
1,00 Pariul Trio

TVR 2

7,00 Furtuna secolului - rel.
8,00 Desene animate
8,30 Legendele vii ale mărilor - doc.
9,00 Orizont spiritual
9,30 Napoleon (IV)
10,20 Videoclipuri
10,35 Desene animate
11,10 Arca lui Noe
11,45 TVR Iași
13,30 Tip-top, mini-top
14,30 Mapamond
15,00 Roadele mării - s.
15,50 Un cântec, o glumă...
16,00 Obsesia - s.
16,45 Santa Barbara - s.
17,30 În pas cu voi
18,30 Strategia de război în Imperiul Roman - doc.
19,20 Retrospectiva premiilor APTR, 1993
20,25 Integrale: Wet Wet Wet
21,15 Greșelile inimii - dramă, SUA, 1986 cu Diana Keaton, Jessica Lange
22,55 Time out
23,40 Cabaret... cabaret
0,30 TVM * Mesager

PRO TV

7,00 Cartea virtuților - d.a.
7,20 Crayon Box - d.a.
7,40 Regele Arthur - d.a.
8,00 Conan Aventurierul - d.a.
8,30 Tom și Jerry - d.a.
9,00 Super Abracadabra
9,30 Lassie II - ep. 17
11,00 Lupta pentru liberate: Praga - Revoluția de catifea - doc.
12,00 Profeții despre trecut - talk show
12,55 Știrile Pro TV - Un altfel de jurnal
13,25 O propoziție pe zi - retrospectiva săptămânii
13,30 Te uiți și câștigi!
13,35 Ce se vede
13,50 Prețul corect
14,20 Chestiunea zilei - retrospectiva săptămânii
15,00 Jonny periculosul - comedie, SUA, 1984, cu Michael Keaton
16,45 Echipa mobilă
17,00 Beverly Hills 90210 - s.
18,00 Te uiți și câștigi!
19,30 Știrile Pro TV
20,00 Cupidon - ep. 11
21,00 Moarte pe râu - dramă, SUA, 1994, cu Alan Alda, Peter Gallagher
23,00 Procesul etapei
1,00 Fotbal: Magazin Liga Campionilor

TV ACASĂ

5,00 Guadalupe - s.
5,50 Nisipuri mișcătoare - f. rel.
7,30 Căsuța poveștilor - rel.
8,00 Floare de aur - rel.
9,00 Înger sălbatic - rezumatul săptămânii
10,00 Micuțele doamne - rel.
11,00 Acasă la Geo Saizescu cu Ruxandra Săraru
11,30 Doctorul casei
12,00 Jackie Collins - Hollywood
12,30 Columbo se duce la colegiu - rel.
14,15 Viața noastră - s.
15,00 Cartea cărților - d.a.
16,00 Fotbal: IL Calcio * Vremea de acasă
18,00 Micuțele doamne - s.
19,00 Floare de aur - s.
* Vremea de acasă
20,00 Acasă la români - muzică populară
* Vremea de acasă
21,30 Morile de vânt ale zeilor - SUA, 1988 cu Jaclyn Smith, Robert Wagner, David Ackroyd
23,15 Motown Live 1999
1,00 Fotbal Anglia - Premier League

ANTENA 1

8,00 Credința și viața
9,00 Desene animate
9,59 Decennium
10,00 Desene animate
11,00 Handbal masculin: Steaua București - San Antonio Portland
12,30 O alegere bună - comedie, SUA, 1929 cu Stan Laurel
12,59 Decennium
13,00 Duminica în familie
14,00 Fotbal: **Astra Ploiești - Rapid București**, în direct
18,50 Decennium
19,00 Observator
18,00 Dragostea învinge - ep. 21
18,59 Decennium
19,00 Observator
19,50 TeleEurobingo show
22,30 Meciul Meciurilor cu Adrian Păunescu
0,30 O șansă pentru fiecare
3,30 Roata de rezervă - rel.
4,00 Casa de piatră - rel.
4,30 Odiseea americană - rel.
5,30 Documentar
6,00 Credința și viața - rel.

TV ARAD

7,00 Secolul XX - doc.
8,00 Știri TVA - rel.
8,30 Emisiune de tradiții și folclor - rel.
9,30 Anunțuri
9,40 Divertisment
10,00 Godzilla - d. a.
11,00 Handbal masculin în direct **Steaua București - San Antonio Potland (Spania)**
12,30 Stan și Bran
12,50 Decennium
13,00 Duminica în familie
14,00 Fotbal în direct Divizia A Ursus: Astra - Rapid
17,45 Știri TVA
18,00 Fotbal în direct Divizia A Ursus: Astra - Rapid
19,00 Observator
În continuare program identic cu Antena 1

TV INTERSAT

8,55 Deschiderea programului
9,00 Intersat Music
9,30 Viu sau mort - film
11,00 Știrile Intersat
11,30 Grădini în miniatură - s.
12,00 Muzică populară
14,00 Muzică și film cu Alecu Chirițâ
15,30 Războiul micilor cercetași - film
17,00 Intersat Sport Show
18,00 Kelly - s.
18,25 Pantera roz - d. a.
18,35 Desene animate
18,45 Știrile Intersat
19,20 În afara oricărei îndoieli - film
21,00 Eurocops - s.
22,00 Distrugătorii - film
23,30 Știrile Intersat
0,00 Erotica
0,45 Închiderea programului

ANIMAL PLANET

8,00 Lassie - s.
8,55 Noile aventuri ale lui Black Beauty
9,50 Acrobații oceanului: Delfinii rotitori
10,45 Povestiri despre cai
11,40 Povestiri de la grădina zoologică
12,35 Totul despre câini
13,30 Cazurile judecătorului Wapner
14,00 Struțul, alergătorul din Kalahari
15,00 Portrete din natură
16,00 Născut sălbatic: Africa de Nord
17,00 Noi rezervații naturale
18,00 Habitatele Africii: Deșertul
18,30 Spectacolul naturii
19,00 Ursul polar
20,00 Serengeți în flăcări
21,00 Întâlnire în Africa
21,30 Spectacolul naturii

BUDAPESTA 1

7,00 Magazinul satului; 7,20 Mesajul Bibliei; 7,30 Desene animate; 8,20 Insula duminicală; 10,00 Piața centrală - rep.; 12,00 Clubul Trei dorințe; 13,00 Știri, meteo; 13,05 Ungaria viitorului; **13,35 Cer senin** - s.; **14,30 Promisiunea, un cuvânt frumos** - rel.; 16,00 Religie; 16,25 Micuți, la școala vieții - doc. 3/3; **17,25 Emily** - s.; 18,15 Aveți 5 minute?; 18,30 Șasele magic - conc. tv; 18,55 Rezumatul partidelor din PNB; 20,00 Știri; 20,00 Ora șapte - em. lui Bethlen Janos; 21,00 Repede!; 22,00 Rock Cafe; 23,00 **Ucigaș neîndemânatic** - comed. IT-SUA; 0,30 Mediamix

BUDAPESTA 2

8,40 Lumea satului; 9,00 Religie; 9,40 Cronică catolică; **10,45 O zi pe țărm** - f. Danemarca; **12,30 Harry** - s.; **13,00 În orice zeamă două linguri** - s.; **14,25 Vecinii** - s.; **14,55 Aventurile unui câine** - s.; 15,25 Istoria ilustrată a literaturii maghiare; 15,25 Mesajul locurilor sfinte; 16,15 Bătrânul respectabil - teatru tv; 17,40 cabaret; 18,35 IQ Casino - concurs tv; **19,30 Îndrăgostiți de știri** - f. SUA, cu Robert Redford, Michelle Pfeifer; 21,30 Șasele magic - conc. tv; 22,00 Ora șapte; 23,05 Telesport; 23,15 Arhitectură și urbanism; 23,45 Video în slujba dreptății - doc.

VĂ RECOMANDĂM

ACASĂ: 21,30 Morile de vânt ale zeilor .
În Finlanda, un comitet secret se întrunește pentru a discuta relația dintre marile puteri ale lumii și teoriile unei anume Mary Ashley, care propune apropierea de țările Blocului comunist. Aceleași idei sunt remarcate și de proaspătul președinte al Statelor Unite, care invită la Casa Albă pe prof. universitar Mary Ashley pentru a o numi ambasadoare a Statelor Unite în România, sub egida UNESCO, intenționând să introducă o nouă linie politică.

PRO TV: 21,00 Moarte pe râu - dramă, SUA 1994

Dan Cuttler este președintele unei agenții de publicitate americane. El organizează pentru angajații săi o expediție cu pluta pe un râu învolburat, pentru a le stimula oamenilor săi spiritul de competiție. Această excursie, care promitea să fie o vacanță extraordinară se transformă însă într-un coșmar în momentul în care una dintre plute se izbește de o stâncă iar cei îmbarcați de ea sunt înghițiți de ape. Văduva uneia dintre victime dă în judecată agenția și pe organizatorul expediției că, prin neglijență, a provocat moartea soțului ei. Temându-se de un scandal, președintele agenției îl pune pe cel mai bun om al său să o convingă pe văduvă să renunțe la acuzații.

PRIMA

7,00 Karaoke show - rel.
8,00 Dimineața cu Prima - magazin matinal * Știri și reportaje, meteo, muzică, bucătăria zilei
12,00 Celebri și bogați - rel.
13,00 Politica de mâine - rel.
15,00 Motor - rel.
15,30 Real TV - rel.
16,00 Viața în direct
17,00 Celebri și bogați - s.
18,00 Focus * Sport * Meteo
18,55 Clip Art
19,00 Karaoke show
20,00 Pierderea inocenței - dramă SUA, 1996
21,30 Bilanț
22,00 Clip art - rel.
22,05 Focus Plus
22,30 Revista presei
22,35 Politica de mâine
0,30 Justițiarul - clasic; Orașul diavolului - clasic;
2,00 Focus Plus - rel.

TELE 7 ABC

7,00 Știri
7,10 Bună dimineața, România
9,00 Lou Grant - rel.
10,00 Știri
10,15 Teleshopping
10,30 Dintre sute de ziare - rel.
11,15 Studioul Tudor Vornicu - rel.
14,00 Medici la datorie - s.
15,00 Știri
15,30 Post Meridian
17,00 O singură viață - s.
18,00 Știri
18,10 Lou Grant - s.
19,00 Secția de poliție - s.
20,00 Telejurnal
20,30 Documentar
21,00 Dintre sute de ziare
22,00 Cutia Pandorei
22,45 24 din 24
23,15 Arcub Live - rel.
0,00 Știri
0,30 Ora H - emis. de confesiuni
1,35 Teleshoping
2,00 Telejurnal - rel.
2,35 Documentar - rel.
3,00 Medici la datorie - rel.
4,00 Secția de poliție - rel.

HBO

10,00 Două zile în Los Angeles - acțiune, SUA, 1996
11,45 Picasso, artist și demon - dramă, SUA, 1996
13,45 Magna cum laudae - dramă, SUA, 1994
15,30 Michael - comedie, SUA, 1996
17,15 Știu ce-ai făcut astă vară - thriller, SUA, 1997
19,00 Între vis și insomnie - dragoste, SUA, 1998
20,30 Sfântul - acț., SUA, 1997
22,30 Ziua Independenței - SF, SUA, 1996
1,00 Othello - dramă, SUA, 1996

DISCOVERY

10,00 Cu Arthur C. Clarke în lumea puterilor stranii: Spiritismul
10,30 Creaturi fantastice: Vârcolacii
11,25 Automobile în top
11,50 Povestiri despre supraviețuire în Australia
12,20 Dincolo de anul 2000
12,45 Lumea viitorului
13,40 Pasul următor
14,10 Vinuri englezești
15,05 Era clonării
16,15 Războinici ai vremurilor trecute: Aztecii
16,40 Primele zboruri
17,00 Flightline
17,35 Aventuri la pescuit cu Rex Hunt
18,00 Nebuni după avioane
18,30 Discovery astăzi
19,00 Echipa timpului
20,00 Medici veterinari
20,30 Ghidul animalelor: Elefanții
21,30 Discovery astăzi
22,00 Muntele secret
22,30 Veterinari în Africa
23,00 Vânătorul de crocodili
0,00 Cutia neagră: Vreme periculoasă
1,00 Piloți de încercare
2,00 Transplant
3,00 Discovery astăzi
3,30 Inventatorii: Kramer

TV INTERNAȚIONAL

21,30 S-a întâmplat... azi
21,35 Revista presei
21,40 Practic Info: cultură, sănătate
22,00 Jurnal * Curs valutar * Meteo
22,40 Lumea și noi
23,10 Ecoturism
23,40 Creativ magazin
0,00 Dor

ATOMIC TV

7,00 Selector
10,25 Reactor - rel.
10,30 File de poveste - rel.
11,00 Atomix cu Ina - rel.
14,00 Interactiv
15,55 Reactor
16,00 Aria 52 - rel.
17,00 Freestyle - rel.
17,15 Selector
19,00 Atomix cu Tudor
21,55 Reactor - rel.
22,00 Cinematomic cu Ina
22,30 High Action Adrenalin - rel.
23,00 Rockada
0,00 Insomnia

TV 2

7,10 Lumea satului; 7,25 Aerobic; 7,30 Bună dimineața; **9,30 Bogați și frumoși** - s.; **9,55 Riviera** - s.; 10,25 De-a lungul firului de păr; 10,50 Adrenalină; 11,20 Ajută-te singur; 11,50 Ofertă directă; **12,45 Airport** - s; **13,10 În trei** - s.; **13,35 Riviera** - s.; **14,00 Portocala omului sărac** - s.; **15,45 Bogați și frumoși** - s.; **16,10 Super echipa**- s.; **17,00 Sunset Beach** - s.; **17,45 Samantha** - s.; **18,40 Luz Maria** - s.; 19,30 Fapte; 20,00 Roata norocului; **20,30 Rosalinda** - s.; **21,00 Urmă fierbinte** - s.; **21,50 J.A.G.** - Justiție militară - s.; 22,45 Bună seara, Ungaria; **23,30 Foc!** - s.; **0,25 Inamici jurați** - s.; 1,20 Internet; **2,00 Uri-muri** - teatru tv.

PRO 7

7,05 Taff - magazin; 7,30 Morning Show; **9,10 Roseanne** - s; **9,40 Mallorca** - s.; **10,15 Înapoi la școală** - comed.SUA, 1987; **12,00 Matlock** - s.; 14,00 Sam - magazin; 15,00 Talkshow-uri; 18,00 Taff - magazin; **18,25 Simpsonii** - s.; **19,00 Familia Bundy** - s.; **19,30 Roseanne** - s.; **20,00 Mallorca** - s.; 20,30 Știri; 20,50 Galileo - magazin științific; **21,15 Pădure tăcută** - thriller SUA, 1994 cu Richard Dreyfus, Linda Hamilton; 23,10 Reportaj - Puterea în Berlin; **23,45 History-** rep.; **0,15 Răzbunătorul** - s. SUA, 1998 cu Michael Madsen

RTL

7,00 Șapte fix; 7,30 Bună dimineață!; 8,00 Opt fix; **8,30 Bogați și frumoși** - s.; **8,55 Între noi** - rel.; **9,25 Vremuri bune, vremuri rele** - s.; 10,00 Dimineața mea - magazin; 11,30 Sabrina talk; 12,30 Duelul familiilor - concurs; 13,00 Magazinul amiezii; 14,00 Talkshow-uri; **18,00 Dădaca** - s.; **18,30 Între noi** - s.; 19,00 Bună seara! - magazinul landurilor; 19,30 Exclusiv - magazinul vedetelor; 19,45 Știri; 20,10 Exploziv - magazin; **20,40 Vremuri bune, vremuri rele** - s.; **21,15 Medicopter 117 - Fiecare viață contează** - s.; **22,15 Istețele** - s. pol. Germ.; **23,15 Quincy** - s.; **0,15 Magnum** - s.; 1,10 Jurnalul nopții; **1,40 Fete de aur** - s

TV 5

13,05 100% Întrebări; 14,05 Documentar; **15,00 Jurnal TV**; 15,15 Cinema; 17,00 Jurnal TV; 17,30 Taxi pentru America; 18,05 Piramide; 18,30 Întrebări pentru campion; **19,00 Jurnal TV5; 19,15 Cinema; 21,00 Jurnal Elveția; 23,15 Nestor Burma - s.; 1,00 Jurnal Belgia**; 1,30 Soir 3; **2,00 Info; 2,05 Nestor Burma - s.**

EUROSPORT

9,30 Auto - Raliul Angliei, rel.; 10,00 Schi alpin CM; 11,00 Sporturi extreme Sölden; 12,00 Fotbal - Eurogol magazin; 13,30 Auto - Raliul Angliei; 14,00 Yachting CM; 14,30 Baloane cu aer cald CM; 15,00 Tenis - CM de simplu ATP Hanovra ziua 1 în direct; 18,30 Eurogol magazin; 20,00 Tenis - turneu ATP Hanovra; 20,30 Tenis - Hanovra în direct; 22,30 Haltere CM Atena; 0,30 Auto - Raliul Angliei; 0,30 Moto- supercross Los Angeles; 1,30 Raliul Angliei; 2,00 Yachting

Conectează-te acum!
SIEMENS C10 49$
ERICSSON A1018s 59$
NOKIA 6150 239$
Conectare GRATUITĂ + 2 LUNI ABONAMENT GRATUIT
NOI DĂM TONUL COMUNICAȚIILOR!
Infoton România
Lucian Blaga 2-4
tel.:057/281800
dealer autorizat CONNEX
Numai cu conectare la CONNEX și în limita stocului disponibil; Prețurile nu includ TVA; Conectarea gratuită nu se aplică serviciilor de date și fax; Primele 2 luni de abonament.

Angajăm persoană pentru analiza și calculația costurilor de producție
Condiții:
- studii superioare (inginer în domeniul textile, economist)
- experiența în domeniul textil
- cunoscător limba engleză.
Informații suplimentare la telefon: 25.05.05.
(974264)

TVR 1

7,00 Matinal național
9,00 TVR Iași
10,00 Acum poți afla - rel.
10,30 Agenția de plasare - rel.
11,00 TVR Cluj-Napoca
12,00 FBI - C16 - rel.
12,55 TVR Timișoara
14,00 Jurnal
14,15 CiberFan
14,30 Repere sacre
15,00 Oameni ca noi
15,30 Convietuiri... sub aripa muzei
16,00 Emisiune în limba maghiară
17,00 Dor
17,30 Scuzați! Pardon! Mersi!
18,00 Corect!
18,05 Jumătatea ta
19,00 Avanpremieră Știri
19,05 Amintiri din secolul 20
19,10 Sunset Beach - s.
20,00 Jurnal * Meteo * Sport
20,55 Buffalo Bill și indienii - west., SUA, 1967, cu Paul Newman, Burt Lancester
23,00 Nu trageți!
23,13 Jurnalul de noapte
23,30 A-Facerea
0,15 7 arte

TVR 2

7,00 TVM * Telematinal
8,00 Desene animate
8,25 Start-rec.
9,25 Curier de ambe sexe - rel.
10,05 Limbi străine: engleză
10,30 La ce folosește un drapel - doc.
11,00 Desene animate
11,30 Trupa DP2
13,00 Față în față cu autorul
14,00 Convietuiri
15,00 Obsesia - s.
16,30 Santa Barbara - s.
17,15 Curier de ambe sexe
18,00 Pelerinaje
18,30 Videoclipuri
18,45 Se întâmplă acum!
18,50 Fotbal: Bologna-Galatasaray, în turul al III-lea al Cupei UEFA
20,30 Universul cunoașterii
21,45 De la lume adunate... concert folcloric (III)
22,05 Credo
23,05 Infidelități - s.
23,45 Nocturna
23,55 TVM * Mesager

PRO TV

7,00 Bună dimineața, Pro TV e al tău!
10,00 Tânăr și neliniștit - rel.
10,45 Dominick și Eugene - dramă, SUA, 1988
12,30 O căsnicie perfectă - s.
12,55 Știrile PRO TV * O propoziție pe zi
13,05 Babylon V - s.
13,50 Ani de liceu - s.
14,15 Miracolul tinereții - s.
14,45 Familia Bundy - s.
15,15 Nisipurile din Miami - s.
16,00 Tânăr și neliniștit - ep. 882
17,00 Știrile PRO TV * O propoziție pe zi
17,15 Știrile PRO TV Arad
17,30 Spitalul Chicago Hope - ep. 22
18,30 Doi polițiști și jumătate - ep. 19
* Extragerea cărții poștale „Te uiți și câștigi"
19,30 Știrile PRO TV
20,00 Știrile PRO TV Arad
20,30 NIKITA - serie nouă-ep. 1
21,20 Chestiunea zilei
21,30 Fotbal Liga Campionilor: Fiorentina - Manchester United. Transmisiune în direct
22,30 Știrile PRO TV (în pauza meciului)
23,30 Chestiunea zilei
0,15 Fotbal: rezumatul Ligii Campionilor

TV ACASĂ

5,00 **Guadalupe** - s.
5,50 Renzo și Adriana - rel.
6,45 Dragoste și putere - rel.
7,15 Acasă la bunica - rel.
7,30 Căsuța poveștilor - rel.
8,15 Rosalinda - rel.
9,00 Înger sălbatic - rel.
9,55 Luz Clarita - rel.
10,40 Angela - rel.
11,25 Nimic personal - s.
12,10 Cabinierul - rel.
14,15 Viața noastră - s.
15,00 Dragoste și putere - s.
15,30 Renzo și Adriana - s.
16,30 Luz Clarita - s.
17,25 Vremea de acasă
17,30 Rosalinda - s.
18,30 Angela - s.
19,25 Vremea de acasă
19,30 Acasă la bunica - rețete culinare
19,45 Cartea cărților - Somn ușor!
20,30 Înger sălbatic - s.
21,30 Sânge din sângele meu - s.
22,25 Vremea de acasă
22,30 Pelle Cuceritorul - f. Danemarca/Suedia, 1987
1,10 Dragoste și putere - rel.
1,35 Surorile - s.

ANTENA 1

7,00 Observator
8,00 Dimineața devreme
10,00 Știri
10,10 Colivia de aur - s.
11,00 Cronici paranormale - s.
12,00 Baywatch Nights - s.
12,59 Decennium
13,00 Știrile amiezii
13,15 Pretender - s.
14,00 Decepții - s.
15,00 Luz Maria - s.
16,59 Decennium
17,00 Știrile amiezii
17,25 Dragostea învinge - ep. 35, 36
18,59 Decennium
19,00 Observator
20,00 Diavolul în rochie albastră - suspans, SUA, 1995
21,59 Decennium
22,00 Observator
22,30 Marius Tucă show
0,00 Ultimele zile ale lui Patton - dramă, SUA, 1986- prima parte
2,00 Observator - rel.
2,30 Baywatch Nights - rel.
3,30 Dragostea învinge - rel.
5,00 Dallas - s.

TV ARAD

7,00 Observator
8,00 Știri TVA - rel.
8,30 Divertisment - rel.
10,00 Știri
10,10 Colivia de aur - s.
11,00 PSI Factor - s.
12,00 Baywatch Nights - s.
12,59 Decennium
13,00 Știrile amiezii
13,15 Pretender - s.
14,00 Decepții - s.
16,00 Luz Maria - s.
16,59 Decennium
17,00 Știri
17,25 Divertisment
18,00 Mileniul Trei
18,20 Anunțuri
18,30 Știri TVA
19,00 Observator
20,00 Poliția 955
21,20 Anunțuri
21,30 Știri TVA - rel.
22,00 Observator
22,30 Marius Tucă Show
În continuare, program identic cu cel al Antenei 1

TV INTERSAT

8,55 Deschiderea programului
9,00 Intersat Music
9,30 Candidații - rel.
11,00 Știrile Intersat
11,30 Dulce ispită - s.
12,15 Intersat Cultural
12,30 Dreptatea străzii - rel.
14,00 Inspectorul Martin Beck - s.
15,30 Săptămâna sportivă arădeană
16,00 Povestea studentului Mark - film
17,30 Underdog Show - des. anim.
18,00 Emisiune în lb. maghiară
18,25 Obiectiv economic
18,45 Știrile Intersat
19,20 Dulce ispită - s.
20,05 Mistere, farmece și miracole - s.
20,30 Aradul prin gaura cheii - în direct
22,00 Weekend-ul lui Osterman - film
23,30 Știrile Intersat
0,00 Erotica
0,45 Închiderea programului

ANIMAL PLANET

8,00 În lumea animalelor
8,55 Spectacolul naturii Parcul Național din Yellowstone
9,50 Lassie - s.
10,45 Povestiri de la grădina zoologică
11,40 Medic de animale
13,05 Cum reușesc animalele asta?
14,00 Salvați animalele!
15,00 Reportaje la grădină zoologică
16,00 Totul despre câini
17,00 Cazurile judecătorului Wapner
18,00 Medic de animale
19,00 Spectacolul naturii
20,00 Salvați și salvatori
21,00 Infinitul oceanului
22,00 Destinul unui delfin
23,00 „Armele" animalelor
0,00 Urgențe veterinare
Facultatea de Medicină Veterinară

BUDAPESTA 1

6,42 Magazin matinal; 6,45 Lumea satului; 7,00 Emisiune informativă; **10,00 Bestia** - s.; **11,00 Circul Humberto** - s.; **12,10 Casa pădurarului din Falkenau** - s.; 13,00 Știri; 13,30 Magazin informativ; 14,05 Magazinul minorităților; **15,05 Insula trandafirilor** - s.; **15,35 Vis californian** - s.; **16,00 Secretele nisipului** - s; 16,35 Epoca trecută; **17,05 Compania aeriană** - s.; 18,00 Paradis tatuat 18,30 Cronică catolică; 18,50 Jurnale regionale; 19,00 Știri; 19,15 Tema; **19,30 Fam. Mezga în vacanță** - s.; **20,00 Totul pentru iubire** - s.; 20,30 Știri, sport; **21,00 Poliția nautică** - s.; 21,50 Telenoroc; 22,20 Mag. de modă; 23,00 Știri; 23,05 Actual; 23,30 Magazin economic

BUDAPESTA 2

6,45 Viața satului; 7,00 Magazin matinal; 10,05 Melodii veșnic tinere; 11,00 Thalassa - mag.; 12,00 Mag. poliției; 12,30 Doamnele aleg; **13,00 Vin și putere** - s.; 14,00 Mag. informativ; 14,35 Actual; 15,00 Em. pensionarilor; 15,35 Consiliul Europei; **15,45 Sub cenușă** - film tv.; 17,00 Strada școlii; 18,00 Salon maghiar; 19,00 Telesport; 20,40 Des. animate; 21,00 Știri; 21,30 Micuți, la școala vieții - doc.; **22,25 Curățații** - f. Croat.

SC TRICORP SRL
VÂNZĂRI EN GROS
Arad, Str. Andrei Șaguna, nr. 81-85 (Tehnometalica) TELEFON: 281453
COMERCIALIZEAZĂ ÎN SISTEM EN GROS;
ADAOS 0 (PREȚ DE PRODUCĂTOR) produse fabricate de: ARBEMA, INDAGRARA, ACLPROD, BARATCA, KANDIA - Timișoara
(■ DROPSURI ■ CIOCOLATĂ ■ SALOANE).
VINDE LA CELE MAI MICI PREȚURI
peste 200 de produse alimentare din depozit: ■ ULEI HOREA ■ OȚET ■ PIPER ■ OREZ ■ CAFEA ■ ZAHĂR ■ EUGENIA ■ NAPOLITANE ■ BISCUIȚI
(un bogat sortiment de **dulciuri** și **sucuri** ■ CONSERVE PEȘTE, PORC, VITĂ și o gamă largă de pateuri (Cehia).
Toate aceste produse se găsesc în vânzare cu amănuntul la chioșcul nr. 5 din Piața Catedralei. **(4114686)**

VĂ RECOMANDĂM

ANTENA 1: 20,00 Diavolul în rochie albastră. Destinul l-a făcut pe veteranul celui de-al doilea război mondial, Easy Rawlins să devină detectiv particular. Trăind în Los Angeles-ul anului 1948, el tocmai și-a pierdut slujba și este înglodat în datorii. Într-o nevoie disperată de bani, el acceptă, fără clipire, să o caute pe misterioasa Daphne Monet, pentru suma de 100 de dolari. Se trezește însă, într-o lume a crimei, a șantajului, a polițiștilor violenți și a politicienilor corupți.

PRIMA

7,00 Emisiune pentru copii
12,00 Vacanță à la Petrișor - rețete culinare cu Petrișor Tănase
12,30 Tradiții - emisiune folclorică
13,00 Poză la minut - s.
13,30 Chic - emisiune despre modă
14,00 Cinemagia
14,30 Minciunile bărbaților - dramă, SUA, 1994, cu Kirk Douglas
16,00 Detectivi de elită - s.
17,00 Celebri și bogați - s.
18,00 Focus * Sport * Meteo
18,30 Clip Art
18,35 Menajera - comedie, 1990 cu Martin Sheen
20,00 Gâște sălbatice - acțiune, Anglia 1985
22,15 Clip Art - rel.
22,20 Focus Plus
22,45 Revista presei
23,00 Nadine Show - rel.
0,00 Sport Magazin - rel.
1,30 Cinemagia - rel.
2,00 Focus - rel.

TELE 7 ABC

8,00 Știri
8,10 Telehopping
8,20 Țara spiridușilor - rel.
9,30 În justiție- rel.
10,30 Cocktail Domino - rel.
12,00 Cântecul și casa lui
13,00 Ora unu a venit
15,45 Drumuri printre amintiri
16,15 Cutia muzicală
17,00 Forța destinului
18,00 Portretul unui artist
18,55 Pariul Trio
19,00 Dincolo de anul 2000 - doc.
20,00 Telejurnal
20,30 Documentar
21,00 Dintre sute de ziare
21,35 Pariul Trio
21,40 Loto
21,45 Virginitate - dramă, SUA, 1989 cu Vittorio Gassman
23,15 Arcub Live
0,00 Știri
1,00 Ora unu a venit - rel.
3,00 Telejurnal - rel.

HBO

10,00 Dragă am micșorat copiii - s.
10,45 Guvernanta - dramă, SUA, 1989
12,45 Filmul lui Goofy - animație, SUA, 1995
14,00 Speed: Cursă infernală - acțiune, SUA, 1994
16,00 Stargate - s.
16,45 Shine - dramă, SUA, 1996
18,30 Totul despre sex - s.
19,00 Păzind-o pe Tess - comedie, SUA, 1994
20,30 Ochi pentru ochi - thriller, SUA, 1996
22,15 Ed Wood - dramă, SUA, 1994
0,15 Joc murdar - dramă, SUA, 1997
1,45 Jurnalul Pantofului Roșu - s.

DISCOVERY

10,00 Cu Arthur C. Clarke în lumea puterilor stranii
10,30 Povestiri despre supraviețuire în Australia
10,55 Automobile în top: Mercedes Benz
11,25 Ferrari
12,20 Știința modernă
12,45 Pasul următor
13,15 Specialiștii
14,10 Jurassica
15,05 Noi descoperiri
16,15 Magic și divin: Fantomele
17,10 Aventuri în Australia
17,35 Aventuri la pescuit cu Rex Hunt
18,00 Jubo jet
19,00 Mașini extreme
20,00 Vânătorul de crocodili
21,00 Veterinari în Africa
21,30 Școala de scufundări
22,00 Secretele Cavalerilor Templieri
23,00 Supraviețuitori: Teroare tehnologică
0,00 Supraviețuitori: Furia naturii
1,00 Atacul ursilor
2,00 Adâncuri interzise
3,00 Noi descoperiri

TV INTERNAȚIONAL

21,30 S-a întâmplat... azi
21,35 Revista revistelor
21,40 Viața spirituală
22,00 Jurnal * Meteo
22,30 De luni până duminică
23,15 Un secol de cinema: **Misterele Bucureștilor** - dramă, România, 1983, cu Florin Piersic

ATOMIC TV

7,00 Selector
11,00 Cybernet
11,30 Atomic Café - rel.
12,00 Reactor
12,30 Turnul Londrei - rel.
13,30 Hai Hui
14,00 Interactiv
16,00 Selector
18,30 Atomix cu Mircea
21,30 Selector
22,30 Album show
23,30 Insomnia

TV 2

7,00 Gânduri de dimineață; 7,30 Grădina zoologică în rucsac; 8,00 Matineu TV; 10,00 Desene animate; **12,00 Parker Lewis** - s. SUA; **12,25 Liceenii** - s.; 13,00 Ura, călătorim! - magazin turistic; 13,20 Lumea sălbatică - doc.; 14,15 Întâlnirea clasei; **16,15 Mac Gyver** - s.; **17,10 Super echipa** - s.; **18,05 Misiune imposibilă** - s.; 19,00 Fapte; **20,00 Baywatch - s.**; **21,00 Bătaie până la Crăciun** - comed. IT. cu Bud Spencer, Terence Hill; 23,05 Friderikusz subiectiv; 0,05 Gol! Gol! Gol!; **0,55 Mie mi-a dat Dumnezeu, lăpașul în mână** - f. Ungaria; **2,50 Urmă fierbinte** - rel.

PRO 7

7,00 Desene animate; 10,55 Morning Show; 12,00 Cinema TV magazin; **12,40 Shogum Mayedo** - f. av. Japonia-SUA, 1991 cu Sho Kosugi; **14,30 Aventurile lui Sindbad** - s., SUA; **15,20 O lume dispărută** - s. Canada; **16,15 Raven** - s. Canada; **17,15 Par și impar** - comed. acț. IT. 1978 cu Bud Spencer, Terence Hill; 19,25 Max - magazin; 20,00 Lumea minunilor; 20,30 Știri; 20,45 Lumea minunilor; **21,15 Sleepers** - thriller, SUA, 1996, cu Robert De Niro, Brad Pitt; 0,05 Focus TV - magazin; **1,05 Kickboxer 5** - acț. SUA, 1994 cu Mark Dacascos; **2,35 Cursa fatală a lui Sea Star** - thriller Germ., - rel.

RTL

7,15 Desene animate; 8,30 Disney Club; 10,20 Desene animate; **12,10 Echipa specială** - s.; 13,10 Parada filmelor Disney; **13,25 Pisica din spațiu** - comed. SF. SUA, 1977; **15,15 Time Cop** - s.; **16,10 Sliders** - s.; **17,55 Xena** - s.; 18,45 Exclusiv - mag.; 19,45 Știri, sport; **20,10 Pericol** - s.; **21,15 Uite, cine vorbește** - comed. SUA, 1993, cu John Travolta, Kristie Alley; 23,10 Spiegel TV magazin; 0,20 Reportaj - O viață suferindă; **1,00 South Park** - s.

TV 5

11,00 Jurnal TV5; 11,15 Magazin; 13,30 Jurnal France 3; 14,05 Magazin TV 5; 15,00 Jurnal TV5; 15,15 Jocuri; 17,00 Jurnal TV 5; 17,15 Întrebări TV5; 17,30 Descoperiri; 18,05 Chioșc; 19,00 Jurnal TV5; 19,15 Divertisment; 21,00 Jurnal Belgia; 21,30 Jurnal France 2; **23,15 Jo și Milou** - s.; 1,00 Jurnal Elveția

EUROSPORT

9,30 Yachting magazin; 10,00 Snowboard CM Tandalen, rel; 11,00 Sanie Sigulda în direct; 12,00 Schi alpin CM; 13,00 Sanie - în direct; 14,00 Snowboard - Gölden în direct; 15,00 Schi alpin CM; 16,00 Tenis - turneu WTA New York semifibale, rel.; 18,00 Sporturi extreme - Gölden; 19,00 Schi alpin CM Park City slalom bărbați în direct.; 20,00 Tenis - turneu WTA New York finala în direct; 22,45 Schi alpin - CM Park City slalom masc. - direct; 23,30 Auto - Raliul Angliei; 0,00 Sportcentre; 0,15 Box; 1,00 Tenis - turneu ATP, dublu, Hartford, finala înreg.

S.C. LORETO COMPANY SRL
Angajează ▼ MAȘINIȘTE
CUSUT mașină și subțiat, profil încălțăminte, manual, șantători
▼ MECANIC și ELECTRICIAN
Experiență în domeniu constituie avantaj
Salariu SIGUR și AVANTAJOS.
TELEFON: 251682; 092-973109; 092-936320
sau la sediul societății din str. Câmpul Islaz - Centrul Comercial Rusco - Hala „U", între orele 12,00-17,00.
(4808552)

SOCIETATE ITALIANĂ
ANGAJEAZĂ în condiții deosebite
3-4 persoane dinamice, inteligente pentru control de calitate în confecții.
Persoanele doritoare trebuie să aibă disponibilitate de a lucra pe teritoriul român dar și pentru pregătiri în Italia.
Doritorii vor suna la telefon: 094204143, între orele 8,00 - 15,00, de luni până vineri.
(4114748)

TVR 1

12,00 Surprize, surprize - rel.
14,00 Jurnal
14,15 TVR Craiova
15,00 Pro Patria
16,00 Emisiune în limba maghiară
17,30 Agenția de plasare
18,00 Corect!
18,05 Jumătatea ta
19,00 Avanpremieră Știri
19,05 Amintiri din secolul 20
19,05 Sunset Beach - ep. 575
20,00 Jurnal * Meteo * Sport
20,55 Felicity - ep. 9
21,40 Cu ochii'n 4
22,10 FBI - C16 - ep. 9
23,00 Jurnalul de noapte
23,15 Recurs la morală
0,00 Marele Jazz

TVR 2

12,00 Integrale - rel.
12,50 Un cântec, o glumă...
13,00 Tribuna partidelor parlamentare
13,30 De dor și dragoste
14,00 Convieţuiri
15,00 Obsesia - s.
16,30 Santa Barbara - s.
17,15 Curier de ambe sexe
18,00 Arca lui Noe - rel.
18,30 Videoclipuri
18,45 Se întâmplă acum
19,00 Știri bancare
19,15 Pagini din istoria teatrului românesc
20,10 Orchestra de cameră „București-Ion Voicu"
20,45 Locuri cu povești
21,00 Videocaseta muzicală
21,30 E dreptul tău! - mag. social-economic
22,00 Fotbal: Coventry - Aston Villa - rezumatele celorlate meciuri ale etapei
0,30 TVM * Mesager

PRO TV

7,00 Bună dimineața, PRO TV e al tău!
10,00 Tânăr și neliniștit - rel.
10,45 Moarte pe râu - rel.
12,30 O căsnicie perfectă - ep. 12
12,55 Știrile Pro TV * O propoziție pe zi
13,05 Babylon V - s.
13,50 Ani de liceu - s.
14,15 Miracolul tinereții - s.
14,45 Familia Bundy - s.
15,15 Nisipurile din Miami - s.
16,00 Tânăr și neliniștit - ep. 881
17,00 Știrile PRO TV * O propoziție pe zi
17,17 Știrile PRO TV Arad
17,30 Spitalul Chicago Hope - s.
18,30 Doi polițiști și jumătate - ep. 18
* Extragerea cărții poștale „Te uiți și câștigi"
19,30 Știrile PRO TV
20,00 Știrile PRO TV Arad
20,30 Iubește-ți aproapele - thriller, SUA, 1988
22,25 Știrile Pro TV
22,30 Chestiunea zilei
23,30 Știrile Pro TV * Profit * O propoziție pe zi
0,00 Criminaliștii - s.
1,00 Chestiunea zilei - rel.
2,00 Știrile Pro TV

TV ACASĂ

5,00 Guadalupe - s.
5,50 Acasă la români - muzică populară - rel.
7,30 Căsuța poveștilor - rel.
8,00 Floare de aur - rel.
9,00 Înger sălbatic - rel.
10,00 Acasă la Geo Saizescu - rel.
10,30 Doctorul casei - rel.
11,00 Micuțele doamne - rel.
12,05 Jackie Collins: Hollywood - rel.
12,30 Morile de vânt ale zeilor - rel.
14,15 Viața noastră - s.
15,00 Dragoste și putere - s.
15,30 Renzo și Adriana - s.
16,30 Luz Clarita - s.
17,25 Vremea de acasă
17,30 Rosalinda - s.
18,30 Angela - s.
19,25 Vremea de acasă
19,30 Acasă la bunica - rețete culinare
19,45 Cartea Cărților - d.a. - Somn ușor!
20,30 Înger sălbatic - s.
21,30 Sânge din sângele meu - s.
22,25 Vremea de acasă
22,30 Cabinierul - f. SUA, 1983
24,40 Dragoste și putere - rel.
1,05 Surorile - s.

ANTENA 1

7,00 Observator
8,00 Dimineața devreme
10,00 Știri
10,10 Colivia de aur - s.
11,00 Învățând engleza - comed. Italia, 1995
12,59 Decennium
13,00 Știrile amiezii
13,15 Pretender - s.
14,00 Decepții - s.
15,00 Luz Maria - s.
16,59 Decennium
17,00 Știri
17,25 Dragostea învinge - ep.44, 45
18,59 Decennium
19,00 Observator
20,00 Pericol iminent - s.
20,50 Dublă identitate - s.
21,59 Decennium
22,00 Observator
22,30 Marius Tucă show
0,00 Retrospectiva etapei
1,00 Vicii ascunse - dramă, SUA, 1997
3,00 Observator - rel.
3,30 Dragostea învinge - rel.
5,00 Dallas - s.

TV ARAD

7,00 Observator
8,00 Știri TVA - rel.
8,30 Emisiune în limba bulgară - rel.
8,50 Anunțuri
9,00 Divertisment
10,00 Știri
10,10 Colivia de aur - s.
11,00 Învățând engleza - comed. Italia
12,59 Decennium
13,00 Știrile amiezii
13,15 Pretender - s.
14,00 Decepții - s.
15,00 Luz Maria - s.
16,59 Decennium
17,00 Știri
17,25 Divertisment
18,00 Studioul artelor
18,20 Anunțuri
18,30 Știri TVA
19,00 Observator
20,00 Divertisment
21,20 Anunțuri - rel.
21,30 Știri TVA - rel.
22,00 Observator
22,30 Marius Tucă Show
În continuare, program identic cu cel al Antenei 1

TV INTERSAT

8,55 Deschiderea programului
9,00 Intersat Music
9,30 În afara oricărei îndoieli - film
11,00 Știrile Intersat
11,30 Eurocops - film
12,30 Distrugătorii - film
14,00 Intersat Sport Show
15,00 Aventurii americane
15,30 Planeta video a copiilor
16,00 Candidații - film
17,30 Underdog Show
18,00 Săptămâna sportivă arădeană
18,25 Intersat Cultural
18,45 Știrile Intersat
19,20 Dulce ispită - s.
20,05 Mistere, farmece și miracole - s.
20,30 Dreptatea străzii - film
22,00 Strigăte în noapte - film groază
23,30 Știrile Intersat
0,00 Erotica
0,45 Închiderea programului

ANIMAL PLANET

8,00 În lumea animalelor
8,55 Spectacolul naturii
9,50 Lassie - s
10,45 Povestiri de la grădina zoologică
11,40 Medic de animale.
13,05 Medicii animalelor sălbatice
14,00 Salvați animalele!
15,00 Reportaje de la grădina zoologică
16,00 Ham! Viață de câine - 2 ep.
17,00 Cazurile judecătorului Wapner
18,00 Medic de animale - 2 ep.
19,00 Spectacolul naturii - 2 ep.
20,00 Salvați animalele! - 2 ep.
21,00 Copiii naturii: Felinele
22,00 Puii animalelor de la grădină zoologică
23,00 Armele animalelor

BUDAPESTA 1

6,45 Lumea satului; 7,00 Magazin matinal; **10,05 Bestia** - s.; 11,00 Circul Humberto - s. Cehia; **12,10 Casa pădurarului din Falkenau** - s.; 13,00 Știri; 13,30 Magazin informativ; 14,00 Magazinul țiganilor și slovacilor; **15,05 Insula fluturilor** - s.; **15,35 Vis californian** - s.; **16,00 Secretele nisipiului** - s.; **16,35 Marionete** - s. Anglia; **17,00 Pompanda aeriană** - s. Australia; 18,00 Paradis tatuat; 18,30 Rămâi cu noi!; 18,35 Filme premiate; 19,00 Știri; 19,15 Soluții 2000; **19,30 Clipele norocului** - s.; **20,00 Totul pentru iubire** - s. Brazilia; 20,30 Știri; **21,00 Vizitatorul** - s.; 21,50 Magazinul poliției; 22,20 Sex la locul de muncă; 23,00 Știri; 23,30 Salon maghiar

BUDAPESTA 2

10,05 Înregistrpri cu Zalatnay Sarolta; 11,00 Thalassa- magazin; 12,00 Boutique musical; 12,50 Valori de patrimoniu; **13,00 Senzație** - s. Canada; 13,50 Valori de patrimoniu 14,00 Știri; 14,30 Mediamix; 15,00 Fereastra - mag.; 15,55 Consiliul Europei; 16,00 Jurnal parlamentar; 17,05 Strada școlii; 18,30 Pe drum; 19,00 Gol! - sport; 20,40 Desene animate; 21,00 Știri, sport; 21,30 Karcsi - doc.; 22,15 Soluții 2000; **22,35 Străinul nebun** - f. Franța.; 0,15 Ora de închidere

VĂ RECOMANDĂM

HBO: 20,30 Tango. Părăsit de soția sa, Laura Fuentes, regizorul argentinian Mario Suarez se decide să facă un film despre tango, pentru a-și alina suferința. Într-un cabaret, el o întâlnește pe frumoasa Elena Flores, o dansatoare desăvârșită, care este amanta unuia dintre cei mai importanți oameni, Angelo Larroca. Regizorul îi oferă Elenei rolul principal în filmul său. Pe măsură ce repetițiile avansează și pelicula începe să prindă contur, între Mario și Elena se înfiripă o poveste de dragoste.

S.C. „ALDOR" SRL ARAD TELEFON 057-246727
DISTRIBUITOR DE FOLII ȘI AMBALAJE DIN POLIETILENĂ
Vinde la sediul său din Arad, AUREL VLAICU COMPLEX ȘEGA
■ folie lățime 4,20, grosime 0,15 — 1 kg = 20690 lei + TVA
■ folie tratată U.V. garantată 2 ani, lățime 4,20 grosime 0,1 — 1 kg = 22.954 lei + TVA
■ folie lățime 6,20, grosime 0,1 — 1 kg 21.115 lei + TVA
■ folie lățime 5,20, grosime 0,12 — 1 kg 20197 lei + TVA

PRIMA

7,00 Karaoke show - rel.
8,00 Dimineața cu Prima - magazin matinal
12,00 Celebri și bogați - rel.
13,00 Politica de mâine - rel.
15,00 Chic - rel.
15,30 Cinemagia - rel.
16,00 Nadine Show - rel.
17,00 Celebri și bogați - s.
18,00 Focus * Sport * Meteo
18,55 Clip Art
19,00 Frontal - radiografia săptămânii trecute
20,00 Dosarele Y
21,00 Brooklyn South - s.
22,00 Clip Art - rel.
22,05 Focus Plus
22,30 Revista presei
22,35 Politica de mâine - talk-show
0,30 Fotografii ucigașe - f. acț., SUA
2,00 Focus Plus - rel.

TELE 7 ABC

7,00 Știri
7,10 Bună dimineața, România
9,00 Forța destinului - rel.
10,00 Știri
10,15 Teleshopping
10,30 Dintre sute de ziare - rel.
11,30 Rendez-vous la Tele 7 - rel.
13,00 Ora unu a venit - rel.
15,00 Știri
15,15 Teleshopping
15,30 Post Meridian
17,00 O singură viață - s.
18,00 Știri
18,10 Lou Grant - s.
19,00 Pronosport
19,05 Secția de poliție - s.
20,00 Telejurnal
20,30 Documentar
21,00 Dintre sute de ziare
22,00 Dincolo de stadion
23,30 Cutia muzicală - rel.
0,00 Știri
0,30 Ora H - emisiune de confesiuni
2,00 Telejurnal - rel.
2,35 Documentar - rel.
3,00 Dincolo de stadion - rel.
4,40 Secția de poliție - rel.

HBO

10,00 Urmărirea - thriller, SUA, 1996
12,00 Turbulențe - thriller, SUA, 1996
13,45 Vremea răfuielii - acț. SUA, 1997
15,15 Părțile intime - comedie, SUA, 1996
17,00 În vizorul mafiei - thriller, SUA, 1996
18,30 Sunchaser - dramă, SUA, 1996
20,30 Tango - dramă, SUA, 1998
22,30 Totul despre sex - s.
23,00 Cavaleri de onoare - acț., SUA, 1997
0,30 Cine știe câștigă - dramă, SUA, 1994

DISCOVERY

10,00 Cu Arthur C. Clake în lumea puterilor stranii
10,30 Magic și divin: Miracolele credinței
11,25 Automobile în top
11,50 Povestiri despre supraviețuire în Australia
12,20 Dincolo de anul 2000
12,45 Animal X
13,15 Stare de alertă
13,40 Pasul următor
14,10 Știința modernă: Un caz de crimă
15,05 Nebuni pe roți
16,15 Războinici ai vremurilor trecute: Celții
16,40 Primele zboruri
17,10 Flightline
17,35 Aventuri la pescuit cu Rex Hunt
18,00 Inventatorii
18,30 Avanpremiera Discovery
19,00 Echipa timpului
20,00 Medici veterinari
20,30 Ghidul animalelor: Maimuțele mari
21,30 Discovery astăzi: Misterele jadului
22,00 Spioni în cer
23,00 Joc mortal
0,00 Forțe de elită: SEALS
1,00 Un secol de război
2,00 O lume pe cale de dispariție
3,00 Discovery astăzi
3,30 Operațiuni de salvare

TV INTERNAȚIONAL

21,30 S-a întâmplat... azi
21,35 Revista presei
21,40 Practic Info
22,00 Jurnal * Curs valutar * Meteo
22,40 Destinul unei națiuni - doc.
23,10 În flagrant
23,50 Ora planetei
0,10 Creanga de aur: Cezar Baltag
0,40 Locuri cu povești: Vila Luminiș - Sinaia

ATOMIC TV

7,00 Selector
10,00 Reactor
10,30 Hai Hui - rel.
11,00 Freestyle - rel.
11,15 Atomix cu Andreea - rel.
14,00 Interactiv
15,55 Reactor
16,00 Romanian Top 100 cu Oana - rel.
18,00 Selector
19,00 Atomix cu Ina
21,55 Reactor
22,00 South Park - des. anim.
22,30 File de poveste - rel.
23,00 Aria 52
0,00 Insomnia

TV 2

7,10 Lumea satului; 7,30 Magazin matinal; **9,30 Bogați și frumoși** - s.; **9,55 Riviera** - s.; 10,25 Friderikusz Subiectiv; 11,20 Salon auto 2000; 11,50 Magazin economic; 12,20 Modă; **12,45 Clinica animalelor** - s; **13,10 În trei** - s; **13,35 Riviera** - s.; **14,00 Povestea mea** - f. Ungaria-FR.-Belgia; ; **15,00 Portocala omului sărac** - s. SUA.; **15,45 Bogați și frumoși** - s.; **16,10 Super echipa** - s.; **17,00 Sunset Beach** - s.; **17,45 Samantha** - s.; **18,40 Luz Maria** - s.; 19,30 Fapte; 20,00 Roata norocului; **20,30 Rosalinda** - s.; **21,00 Comoara din Marea sudului** - f. av. Franța; 22,45 Bună seara, Ungaria!; 23,30 În doi - em. lui Silagyi Janos;

PRO 7

7,05 Taff-magazin; 7,30 Morning Show; **8,55 Fam. Simpson** - s.; **9,25 Roseanne** - s.; **9,55 Mallorca** - s.; **10,30 Trandafiri de la fostul iubit** - show, rel.; 11,30 Talk, talk, talk; **12,00 Verdict, crimă** - s.; **13,00 Matlock** - s.; 14,00 Sam - magazin; 15,00 Talk-showuri; 18,00 Taff - magazin; 18,25 Familia Simpson - s.; **19,00 Familia Bundy** - s.; **20,00 Mallorca** - s.; 20,30 Știri; 20,50 Galileo - mag. de știință; **21,15 Dosarele X** - s.; **22,20 Pericol iminent** - s.; 23,20 TV Total - show; 0,15 Clubul comediei show.

RTL

7,00 Magazin matinal; 8,00 Magazin; **8,30 Bogați și frumoși** - s.; **8,55 Între noi** - s.; **9,25 Vremuri bune, vremuri rele** - s.; 10,00 Dimineața mea - magazin; 12,30 Duelul familiilor; 13,00 Mag. amiezii; 11,30 Sabrina talk; 14,00 Talkshow-uri; **18,00 Nanncy** - s.; **18,30 Între noi** - s.; 19,00 Bună seara - mag. landurilor; 19,30 Excluziv - magazin; 19,45 Știri; 20,10 Exploziv magazin; **20,40 Vremuri bune, vremuri rele** - s.; **21,15 Dr. Stefan Frack** - s.; **22,15 După gratii** - s.; 23,15 Extra- magazin; 0,30 Natur Trend - magazin; 1,00 Știrile nopții; 1,35 Magazin cultural.

TV 5

11,15 Jo și Milou - s.; 13,05 100% Întrebări; **13,30 Jurnal France 3**; 14,05 Pus la punct; **15,15 Jo și Milou** - s.; **17,00 Jurnal TV**; 17,15 Întrebări TV 5; 17,30 Mediterraneo; **19,00 Jurnal TV 5**; **19,15 Jo și Milou** - s.; **21,00 Jurnal Elveția**; **21,30 Jurnal France 2**; **23,00 Jurnal TV 5**; **23,15 Trei oameni** - film

EUROSPORT

9,30 Auto - Raliul Angliei - ziua 1 - rel.; 10,00 Schi alpin CM rel; 11,00 Sporturi extreme - Sölder; 12,00 Sanie CM - Singulda; 13,30 Auto - Raliul Angliei; 14,00 Yachting CM; 14,30 Golf - Turneul Hassan - Rabat; 15,30 Schi alpin CM; 16,30 Tenis - turneu WTA New York finala, rel.; 18,30 Sporturi extreme - Dubai; 19,00 Sporturi extreme; 20,00 Haltere CM Atena în direct; 22,00 Auto - Nascar (Atlanta); 23,30 Raliul Angliei ziua 2; 0,00 Eurogol magazin; 1,30 Raliul Angliei, rel.

Sindicatul Astra-Vagoane Arad
solicită OFERTE DE PRODUSE ALIMENTARE PRETABILE constituirii cadourilor pentru copii cu ocazia sărbătorii *„Pomului de Crăciun 1999".*
OFERTELE DE PREȚ vor fi însoțite de mostre și se vor depune la sediul Sindicatului în zilele lucrătoare, între orele 7,30-15,00 până în data de 25.XI.1999 (inclusiv).
INFORMAȚII SUPLIMENTARE la tel. 233748 sau 094797086. (974311)

COMPUTER FORCE
ARAD -Blv. Revoluției Nr. 101 Linga dispeceratul "CETAX" -ORAR: Luni-Vineri 9-17 Sambata 9-13 tel. 057-280.785
Timișoara 056-191.334
Oradea 059-414.521-141
UN PC PERFORMANT cu numai 599 USD +TVA
PC INTEL PII 366 MHz 128k
-32 Mb SDRAM PC 100
-Hdd 6.4 Gb QUANTUM CX UDMA 66
-CD ROM 48x + SB + boxe
-Monitor DIGITAL 15" SVGA
-Tastatura, mouse, pad si husa
CALCULATOARE IMPRIMANTE ACCESORII
Sisteme pretestate
3 ani garantie
vanzare si in rate
5 ani experienta
GRATUIT ! livrare si instalare la domiciliu

s.c. ROMTEXTIL IMPEX s.r.l.

ECHIPAMENTE SI MASINI DE CUSUT INDUSTRIALE

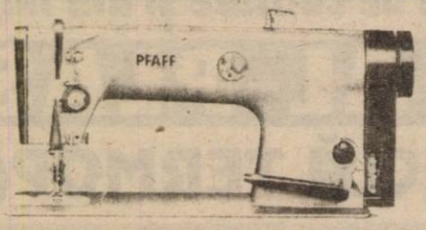

✆ 057 / 259 431 ✆ 094 / 159 538

2900 ARAD - ROMÂNIA
Micălaca, Str. Dreptății, nr. 23, Bl. 717, ap. 17

VĂ OFERĂ O GAMĂ VARIATĂ DE ECHIPAMENTE ŞI MAŞINI DE CUSUT INDUSTRIALE.

Pentru comenzi ferme se asigură toată gama de maşini, subansamble, accesorii şi piese de schimb.

Vă aşteptăm !

S.C. „MOBILA TAPIȚERIE" S.R.L. ZALAU

VINDE prin magazinul din Arad, Str. M.I. Antonescu (Dobrogeanu Gherea) Nr. 22

- ◆ COLȚARE EXT. PLUȘ - la cele mai mici prețuri
- ◆ COLȚAR MARE, MIJLOCIU, MIC - preț 2.700.000 - 4.800.000 lei
- ◆ CANAPELE EXTENSIBILE - 1.500.000-2.300.000 lei
- ◆ FOTOLII PAT - 980.000 lei

PROGRAM ZILNIC: 9-17; sâmbăta: 9-13. Telefon: 092-734994

(4114651)

S.C. PREFIN EST EUROPE S.R.L.

Str. 6 Vânători nr. 35/A - Arad

Angajează CONTROLOR TEHNIC DE CALITATE pentru firmele colaboratoare din afara orașului și județului

CONDIȚII:
- ■ Experiență în domeniul confecții îmbrăcăminte
- ■ Vârsta maximă - 30 ani
- ■ Disponibilitate la program prelungit de lucru
- ■ Cunoștințe de limba italiană

Cei interesați se vor prezenta la sediul societății începând cu data apariției anunțului în ziar.
SALARIZAREA VA FI ATRACTIVĂ, CONFORM EXPERIENȚEI DE LUCRU. (974321)

SC MANEX MA SRL

ARAD, STR. GUTTERBRUNN NR. 100, TEL/FAX 057-286834

Ascute toată gama de scule pentru prelucrarea lemnului

Vinde: POLIURETAN IMPORT UNGARIA

❖ Lacuri, diluanți, grunduri, vopsele, palux, vopsea SPOR, acetona, antigel, Tifel ❖ Placaje, pal furniruit, placaj furniruit, pal simplu ❖ Pâslă, hârtie mătase, tablă cutată de aluminiu ❖ Aracet, prenadez 300, parafină, urelit R și P ❖ Accesorii mobilier, feronerie BLUM, șuruburi pentru lemn, capete pt. înșurubat, garnituri uși ❖ Scule pt. prelucrarea lemnului, discuri diamantate ❖ Abrazive, pietre polizor, discuri abrazive, baiț, colorant lac, cepuri lemn, burghie.

DESCHIS luni - vineri între orele 8 - 16.

(974165)

SC IZOLTA SRL

Str. Cocorilor nr. 4, tel. 289342

VINDE

- ■ CIMENT la comandă **39.000 lei/sac**
  La cantități mai mari de 5 t se asigură transport gratuit în oraș
- ■ B.C.A. la comandă **610.000 lei/mc**
- ■ Materiale construcții
- ■ Plasă gard
- ■ Plasă rabitz
- ■ Plăci azbociment import UCRAINA - preț 57500 lei/buc.
- ■ Cuie
- ■ Vopsele și altele
- ■ Antigel concentrat - 21.000 lei/kg

MATERIALE HIDROIZOLATOARE (ARMĂTURĂ POLIESTER) marca PLUVITECH garanție 10 ani la prețuri avantajoase

Executăm hidroizolații

AŞTEPTĂM COMENZILE DVS.!

Depozit Cocorilor nr. 4 telefon 273706
Depozit Eftimie Murgu f.n. telefon 256589

(c.b.)

SC ANDROMEDA SERVICE SRL

Andromeda Service

ARAD, Str. GORUNULUI nr. 24

VĂ OFERĂ

URMĂTOARELE PRODUSE CU FUNCȚIONARE PE BAZĂ DE GAZ NATURAL SAU GPL (BUTELIE):

- ■ Șemineele Napoleon (Canada);
- ■ Convectori (încălzitoare) - 2,5-5,8 Kw (30-140 mc volum încălzit);
- ■ Boilere cu acumulare; 80 l; 120 l; 160 l;
- ■ Boilere cu încălzire instantanee a apei;
- ■ Cazane pentru încălzire centrală de 12-136 Kw;
- ■ Cazane pentru încălzire centrală și prepararea A.C.M. 18-40 Kw (WESTEN, BIASI, SAVIO - GAIA)
- ■ Module pentru încălzire centrală de 120-1200 Kw;
- ■ Module pentru prepararea A.C.M. de 120-240 L/min.
- ■ Arzătoare simple și automatizate pentru sobe și cazane;
- ■ Radiatoare din aluminiu;

OFERTĂ SPECIALĂ DE SEZON:
RADIATOARE DUNAFERR LUX-N
Din oțel (Ungaria)

- ■ Oțelul are un grad înalt de transmitere a căldurii;
- ■ Radiatoarele DUNAFERR LUX-N au un design și aspect deosebit;
- ■ Sunt economicoase datorită calității superioare a materialelor și a tehnologiei utilizate în producerea lor;
- ■ Durată de întrebuințare foarte mare;
- ■ Radiatoarele DUNAFERR LUX-N sunt disponibile la diferite înălțimi (300; 500; 600; 900 mm), precum și cu lungimi cuprinse între 400-3000 mm;
- ■ Putere radiantă foarte mare
- ■ Garanție 10 ani.
- ■ Prețuri extrem de avantajoase comparativ cu prețurile radiatoarelor din oțel și aluminiu din toată țara!

(9744187)

ACORDĂM REDUCERE 5% pentru toate produsele noastre
Căldură adevărată numai prin ANDROMEDA SERVICE!
● Produsele noastre se găsesc la magazinele: CASA (Piața Avram Iancu), SANITAS și CORAURA
VĂ STĂM LA DISPOZIȚIE LA TELEFOANELE: 057/270.899, 057/256.858

NOU

S.C. INSTALSAN CONSTRUCTION COMPANY

ARAD, STR. PĂȘUNII (spre Piața Soarelui) nr. 13, MICĂLACA (aproape de cimitir) a deschis un

DEPOZIT DE MATERIALE

DE CONSTRUCȚII:
■ PAL ■ PFL ■ PLACAJ
toate grosimile
■ SOBE TERACOTĂ ■ UȘI ■ FERESTRE
■ BITUM ■ CARTON ASFALTAT
■ ȚIGLE ■ COAME

INSTALAȚII SANITARE:
• GRESIE • FAIANȚĂ • OBIECTE SANITARE

PROGRAM zilnic: 8,00 - 16,00
sâmbătă: 8,00 - 13,00

☛ PREȚURI PROMOȚIONALE
☛ Adaos comercial minim

ALTE INFORMAȚII LA TELEFONUL 259088.

(973863)

DORIȚI O TÂMPLĂRIE MODERNĂ PENTRU CASA DVS.?

♦ *Preferați ca această tâmplărie PVC cu sticlă termopan să fie de calitate și din import?*

Apelați la: EXCLUSIV AL-PLAST

Casa dvs. poate avea de astăzi: UȘI, FERESTRE CU STICLĂ TERMOPAN!

Arad, str. Pădurii nr. 91A, tel. 210280

AICI TOTUL ESTE IEFTIN ȘI DE O CALITATE DEOSEBITĂ! ÎNCERCAȚI!

(973755)

ARCOMMAT GRUP S.A.

2900 Arad - Romania
Str. Voevod Moga nr. 65-67
Tel./Fax. 0040 57 281779, 0040 57 276333

VINDE EN-GROSS ORNAMENTE PT. POMUL DE CRĂCIUN

-*Globuri* sferice și ovale cu diametrul de 45, 60, 70, 80mm
-*Globuri figurine* (con, ghindă ciupercută, ursuleți, vulpiță spirală)
-*Vârfuri*

PRODUSELE OFERITE SUNT METALIZATE, DECORATE ȘI NEDECORATE

S.C. BAZA ATELIERE ȘI TRANSPORT SA ARAD

str. Poetului nr. 131/A

Angajează:

SUDOR ELECTRIC

Condiții: vechime minimă 5 ani

Informații la telefon: 273242; 289700, interior 117

(974332)

ARCOMMAT GRUP S.A.

ARAD 2900
Str. Voevod Moga nr.65-67
email: arcommat_group@inext.ro
Tel./ Fax: 057/ 281 779, 057/ 276 333

În calitate de distribuitor autorizat

POLICOLOR

vă oferă la

preț de producător

* vopsele auto, lacuri, chituri, diluanți *
* vopsele pt. lemn și metal *
* vopsea lavabilă SPOR *
* lacuri pt. mobilă *
* rășini speciale *
* cerneluri tipografice *

CAMERA DE COMERȚ ARAD
în colaborare cu firma
PERCOMEX S.A. București,
organizează cursul:

STRATEGII DE NEGOCIERE ȘI DERULARE A CONTRACTELOR DE COMERȚ INTERNAȚIONAL

Perioada: 06-17.12.1999, între orele 14"-19"

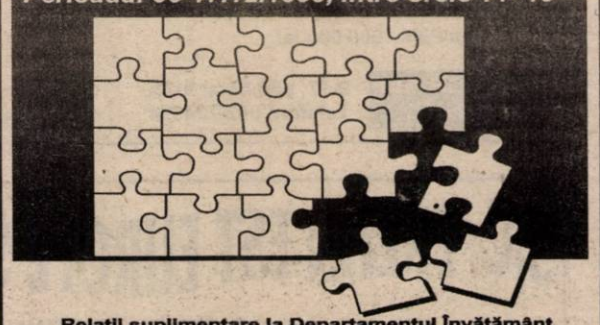

Relații suplimentare la Departamentul Învățământ al Camerei de Comerț, Industrie și Agricultură a Județului Arad, str. Cloșca nr.5, et. II, cam. 31. Tel.: 253000, 252250.

În 27 noiembrie 1999

UN NOU CONCURS DE ADMITERE

Universitatea de Vest „Vasile Goldiș" Arad - Filiala Sebiș

ORGANIZEAZĂ

CONCURS DE ADMITERE

la următoarele forme de învățământ superior

FACULTATEA DE DREPT

Organizează examenul de admitere pe baza a două probe și anume:
- un test grilă de cunoștințe generale din istoria României și Limba română (gramatică):
- un test de inteligență

Forma de învățământ: F. F.
Durata de școlarizare: 5 ani

COLEGIUL UNIVERSITAR DE ASISTENȚĂ SOCIALĂ

Organizează examenul de admitere pe baza a două probe și anume:
- un test grilă de cunoștințe generale de psihologie și filosofie;
- un test de inteligență

Durata de școlarizare: 3 ani

COLEGIUL UNIVERSITAR DE MARKETING ÎN TURISM ȘI ACTIVITĂȚI HOTELIERE

Organizează examenul de admitere pe baza a două probe:
- un test grilă de cunoștințe generale de matematică (algebră și analiză matematică) și opțional economie politică sau geografie
- un test de inteligență

Durata de școlarizare: 3 ani

COLEGIUL UNIVERSITAR DE FINANȚE-CONTABILITATE ȘI INFORMATICĂ

Examenul constă din două probe:
- un test grilă de cunoștințe generale de matematică (algebră și analiză matematică) și opțional economie politică sau geografie;
- un test de inteligență

Durata de școlarizare: 3 ani

INFORMAȚII
UNIVERSITATEA DE VEST „Vasile Goldiș" Arad - Filiala Sebiș, telefon 057-422083; 057-422008; fax: 057-422083
Adresă: Sebiș, Bd. Victoriei nr. 10
PE PERIOADA EXAMENELOR SE ASIGURĂ cazare la Hotelul Studențesc Sebiș, Bd. Victoriei nr. 12.
MASA se asigură la Cantina studențească - pensiune, din Bd. Victoriei nr. 4

(974271)

VARBITTOUR TRAVEL AGENCY - TOUR OPERATOR

SUNAȚI-NE PE NOI PRIMA DATĂ!

VĂ OFERIM BILETE DE AVION DUS-ÎNTORS CU PLECARE DIN TIMIȘOARA BUDAPESTA SAU BUCUREȘTI PE ZBORURILE COMPANIILOR AUSTRIAN AIRLINES, MALEV, KLM, BRITISH AIRWAYS SAU PE ORICARE ALTĂ COMPANIE PREFERATĂ DE DUMNEAVOASTRĂ

la prețuri aflate la... cea mai joasă altitudine!

ZBURAȚI PRIN VARBITTOUR TRAVEL AGENCY

- NEW YORK 368 USD
- WASHINGTON - 368 USD
- ATLANTA - 408 USD
- DALLAS - 408 USD
- DETROIT - 408 USD
- MIAMI - 408 USD
- CHICAGO - 408 USD
- HOUSTON - 408 USD
- BOSTON - 383 USD
- PITTSBURGH - 466 USD
- PHOENIX - 515 USD
- TORONTO - 364 USD
- MONTREAL - 364 USD
- OTTAWA - 384 USD
- VANCOUVER - 510 USD
- CALGARY - 510 USD
- EDMONTON 510 USD
- WINNIPEG - 505 USD
- SYDNEY - 789 USD
- AMSTERDAM - 184 USD
- ROMA - 221 USD
- PARIS - 210 USD
- LONDRA - 198 USD
- MALAGA - 290 USD
- TEL AVIV - 247 USD
- LARNACA - 208 USD

CLIENȚILOR FIDELI LE OFERIM PROGRAME FREQUENT FLYERS!!!

BUCURAȚI-VĂ DE VACANȚELE DUMNEAVOASTRĂ PRIN VARBITTOUR TRAVEL AGENCY - TOUR OPERATOR

REVELION 2000!

VIENA - 30 DECEMBRIE - 03 IANUARIE - 650 DM

***ZILNIC* TRANSPORT**

TIMIȘOARA - AEROPORT BUDAPESTA

la cele mai mici prețuri

ALTE SERVICII:
- TRANSPORT CU AUTOCARUL ÎN AUSTRIA, GERMANIA DOUBLE T
- ASIGURĂRI MEDICALE - AIG -
- CĂRȚI VERZI

HEAD OFFICE: Timișoara, str. Alba Iulia nr. 2, Tel: 40(0) 56/221400, Tel./fax: 40(0)56/221401
BRANCH OFFICE: ARAD, B-dul Revoluției nr. 85, tel. 40(0)57/211818;
E-mail: startour@mail.dnttm.ro

MATRIMONIALE

DORIȚI CĂSĂTORIE în GERMANIA? Pentru fete tinere, drăguțe, serioase, sunați cu încredere. Telefon 279251 sau 093.207.324. (35006)

AGENȚIE MATRIMONIALĂ caută DOAMNE și DOMNIȘOARE, vârsta 18-40 ani, pentru căsătorie: SLOVENIA, AUSTRIA, ITALIA. Telefon 514755. (35757)

DOMNI - SLOVENIA cu handicap fizic (coloană vertebrală) doresc cunoștință DOAMNE de aceeași condiție, vârsta 28-37 ani. Telefon 514755. (35757)

VÂNZĂRI APARTAMENTE O CAMERA

Vând garsonieră cf. I, Grădiște, et. III. Telefon 237065, 461529. (34708)

Vând garsonieră confort I, parter, zona Confecții. Telefon 094.610.513. (35421)

Vând garsonieră confort I, îmbunătățită; bloc 607, Micălaca. Telefon 211190; 094.623.430. (35440)

Vând garsonieră zona Romanilor confort III, proaspăt renovată, 5.700 DM. Telefon 223392. (35517)

Vând urgent garsonieră îmbunătățită, zona Miorița, 7.500 DM. Telefon 210555. (35575)

Vând apartament 1 cameră, renovat, 11.500 DM, central. Telefon 281124. (34981)

Vând garsonieră Miorița, 7.000 DM, îmbunătățită. Telefon 272908. (35529)

Vând apartament 1 camere, zona Podgoria și garaj zidit, aceeași zonă. Telefon 233317, după ora 14. (35662)

Vând apartament 1 cameră, et. III, Grădiște, preț negociabil. Telefon 222050; 287051. (35741)

Vând garsonieră confort I, str. Abrud, ne(mobilată). Telefon 289638; 092.232.265. (35463)

Ocazie! Vând urgent apartament 0 cameră, confort I sporit, (ne)mobilat, Fortuna, lângă șosea, îmbunătățit cu modificări, et. IV/IV, fără probleme acoperiș, 10.000 DM. Telefon 092.927.679. (35265)

Vând apartament 1 cameră, bloc contorizat. Telefon 257851. (35789)

Vând garsonieră, confort I, et. III, Vlaicu, neîmbunătățit sau schimb cu apartament 3 camere, similar. Telefon 220338. (35764)

Vând apartament o cameră, Podgoria, clădirea cu farmacia. Telefon 272227, după ora 20. (35798)

Vând sau închiriez, garsonieră, Colonia III, Fortuna. Telefon 246993. (35932)

Vând apartament 1 cameră, bucătărie, hol, baie, mini balcon închis, gratii parter, satelit, (cabinet medical) în alb, imediat ocupabil. 9.500 DM. Telefon 237048. (35938)

VÂNZĂRI APARTAMENTE DOUĂ CAMERE

Vând apartament 2 camere, centru, str. Călimănești, et. 1/4, suprafață mare, 29.000 DM, negociabil. Telefon 235784, 092 308 400. (35450)

Vând apartament 2 camere, Micălaca, zona III, et. 4/4, acoperiș țiglă, decomandat, îmbunătățit, 18.000 DM. Telefon 235784, 092 308 400. (35450)

Vând apartament 2 camere, et. 10, Vlaicu. Telefon 256859. (35615)

Vând apartament 2 camere, Vlaicu, 9.800 DM. Telefon 270856. (35457)

Vând apartament 2 camere, etaj I, parchetat, balcon închis, bloc contorizat, Micălaca (lângă restaurant „Orizont"). Telefon 245115, orele 17-23. (35154)

Vând apartament 2 camere Vlaicu, 8.500 DM. Telefon 247752, după ora 17. (35416)

Vând apartament 2 camere, faianțat, gresiat, balcon închis; preț negociabil. Telefon 269213. (35444)

Vând apartament 2 camere, central, etaj I, cu garaj. Telefon 092.579.044. (35390)

Vând apartament 2 camere amenajat stil occidental, zona gării; preț 33.000 DM. Telefon 094.160.581. (35503)

Vând sau închiriez apartament 2 camere. Informații telefon 094.124.318. (35479)

Vând apartament 2 camere, etaj II, cartier Micălaca, bucătărie - gresie, faianță, hol - gresie, baie - faianță, ușă stejar, nouă; după ora 16. Telefon 262658, urgent. (35438)

Vând apartament 2 camere mari, zona Confecții, bloc 12, 10.000 DM. Telefon 092. 295.340. (35571)

Vând apartament 2 camere, Maiakovski, et. IV, țiglă, îmbunătățit; garaj metalic lângă Școala Generală nr. 5. Telefon 255867, 094 612 881. (34805)

Vând apartament 2 camere, îmbunătățit, Banu Mărăcine, confort I. Telefon 235017. (34797)

Vând apartament 2 camere, confort I sporit, zonă centrală (CEC-ul nou), parter înalt, îmbunătățit; 25.000 DM. Telefon 235538; 412214. (34809)

Vând apartament 2 camere, Podgoria et. 4/4, acoperiș garantat 15 ani, zugrăvit tifel, uși vopsite, complet aranjat, 20.500 DM, negociabil. Telefon 250966; 092.344.621. (35429)

Vând apartament 2 camere, zonă ultracentrală, multiple îmbunătățiri. Telefon 465372, 092 391 569. (35645)

Vând urgent apartament 2 c[illegible]mandat, et. I, str. Pia[illegible]ului, bl. 5, sc. C, ap. 3. Telefon 233146, 094 513 335. (35652)

Vând apartament 2 camere, confort I, decomandat + garaj, str. Calea Romanilor. Telefon 252030. (35674)

Vând apartament 2 camere, decomandat, confort I, et. II, îmbunătățit, zona 300. Informații telefon 266975. (35672)

Vând apartament 2 camere, et. I, semidecomandat, Podgoria, 24.000 DM. Telefon 254619; 094.183.663. (35598)

Vând apartament 2 camere, semidecomandat, parter, Vlaicu - Dinamo. Telefon 057 - 245161. (35191)

Vând apartament 2 camere, Alfa în față; 13.500 DM negociabil. Telefon 270856. (35457)

Vând urgent apartament 2 camere, vagon, Piața Gării, neâmbunătățit; etaj IV. Telefon 280107; 252839. (35424)

Vând apartament 2 camere, confort I, Alfa, central, parter înalt, balcon, scurgere separată, modificat și cu multiple îmbunătățiri, 15.500 DM. Telefon 257916. (35377)

Ocazie! Vând apartament 2 camere, zona 300, parchet, faianță, gresie, ușă schimbată; 14.000 DM. Telefon 270856. (35580)

Vând apartament 2 camere în Alfa. Telefon 263703. (35776)

Vând apartament 2 camere, confort II, zona Aradul Nou. Telefon 278989 sau 094. 625850. (35793)

Vând apartament, str. Ecaterina Varga, et. II, două camere, decomandate, 26.500 DM, negociabil. Telefon 231410. (35760)

Vând apartament două camere, clădirea cu farmacia Podgoria. Telefon 272227, după ora 20. (35798)

Vând apartament 2 camere, ultracentral, preț 25.000 DM. Telefon 255133. (35931)

Vând apartament 2 camere, Micălaca, preț 16.000 DM. Telefon 250209. (35931)

Vând urgent apartament 2 camere, Vlaicu, 12.000 DM, negociabil. Telefon 244940, 241204. (25937)

Vând apartament 2 camere în zona 300 Maranata, la etaj 4 (6), cu vedere spre mal; îmbunătățit. Telefon 094.286.878.

VÂNZĂRI APARTAMENTE TREI CAMERE

Vând apartament 3 camere, zona 300, îmbunătățiri, mobilat, garaj, boxă, preț 40.000 DM. Telefon 253180; 094. 391.918. (35600)

Vând apartament 3 camere, parchet, faianță, gresie, geamuri duble cu rolete, lambriuri, ușă de cireș. Telefon 289226. (35767)

Vând 2 apartamente, ultracentral, (160, 140 mp) cu posibilități pentru sediu firmă. Telefon 092.227.450. (35293)

Vând apartament 3 camere, decomandat, et. II, zona UTA. Telefon 253660, 243568. (35680)

Vând urgent apartament 3 camere, decomandate, zona Polivalentă, preț 27.500 DM, negociabil. Telefon 256329. (35597)

Vând (închiriez) apartament 3 camere, 144 mp, deasupra Coronei. Telefon 092 826 917. (35592)

Vând apartament 3 camere, zona spitalului, multiple îmbunătățiri, 38.000 DM, negociabil. Telefon 253282. (35584)

Vând apartament trei camere, decomandat, et. II, Alfa, 19.000 DM, negociabil. Telefon 275744. (35562)

Vând apartament în casă 3 camere, bucătărie, hol, spații, anexe, posibilități gaz, Grădiște, str. Gelu nr. 16. Telefon 216587. (35478)

Vând apartament ultracentral 3 camere, dependințe, parter, telefon, Legea 112. Telefon 233230. (35425)

Vând apartament 3 camere, zona 300, 23.000 DM. Telefon 272019. (35386)

Vând (schimb) apartament 3 camere, Alfa, bl. 30, ap. 8, et. II, cu toate îmbunătățirile, ocupabil imediat cu casă și grădină, plus diferență. Telefon 277818, între orele 14-16. (35765)

Vând apartament 3 camere Samantha coborâtor, et. 1-2. Telefon 230769. (35761)

Vând apartament 3 camere, decomandat, îmbunătățit, et. IV, preț 14.000 DM, negociabil. Telefon 262680 sau 210309. (35804)

Vând apartament 3 camere, îmbunătățit, din cărămidă, Micălaca, negociabil.Telefon 262391. (35813)

Vând urgent sub prețul pieții, apartament 3 camere, ocupabil imediat. Telefon 249780. (35925)

Vând apartament 3 camere, Fortuna, etaj 5/10; 13.000 DM. Telefon 252662, după ora 16. (35967)

VÂNZĂRI APARTAMENTE PATRU-CINCI CAMERE

Vând urgent apartament 4 camere, decomandat, et. I, aranjat occidental, zonă liniștită, 2 balcoane închise, bl. 715, contorizat, preț negociabil. Telefon 094 661 161. (35226)

Vând apartament 4 camere, zona gării, contorizat. Telefon 223552. (35358)

Vând apartament 4 camere, toate îmbunătățirile, zona 300, Malul Mureșului și garaj autorizat. Telefon 259891. (35494)

Vând apartament 4 camere, parter înalt, gresiat, faianțat, boxe, pivniță, zonă favorabilă, Alfa. Telefon 258589. (35726)

Vând apartament 4 camere, et. II, central, Piața Gării Arad. Telefon 250674. (35599)

Vând apartament patru camere, Podgoria, clădirea cu farmacia. Telefon 272227, după ora 20. (35798)

Vând apartament Samantha 4 camere, negociabil. Telefon 057-231162. (35818)

VÂNZĂRI CASE

Vând casă cu spațiu comercial. Telefon 256859. (35615)

Vând casă 4 camere, încălzire centrală, în Vladimirescu, zonă centrală, cuptor pentru patiserie german, preț negociabil. Telefon 514207. (34546)

OCAZIE! VÂND CASĂ toate utilitățile, suprafața 900 mp. Telefon 092.239.471; 256543 - până la ora 16. (35610)

Ocazie! Vând casă în Zăbrani, grădină 4.000 mp + spațiu comercial + brutărie sau schimb cu apartament + diferență. Informații Șagu, telefon 167, nr. 466. (35219)

Vând casă cu grădină mare, localitatea Zimand Cuz nr. 112. (35012)

Vând casă cu curte, 400 mp, mobilier. Telefon 092 599 416. (35277)

Vând casă din cărămidă (anexe), comuna Nădab, jud. Arad. Telefon Arad 249591, între orele 10-17. (35090)

Vând casă + loc de casă în Pârneava. Telefon 210373. (35565)

Vând TEREN cu 2 CASE, ultracentral, Chișineu Criș, str. Înfrățirii. Telefon 092. 691.330. (35414)

Vând casă tip vilă, cartier Subcetate, str. Radu de la Afumați nr. 26/A, cu: apă, canalizare, încălzire gaz. Telefon 057/280704; 092. 778.625. (34969)

Vând casă 3 camere, anexe, garaj, cotețe, grădină, gaz, apă curentă, 22.000 DM, negociabil. Telefon 092 621 405, 237207. (35633)

Vând (schimb) casă Chișineu Criș, str. Plevna nr. 6, cu apartament Arad. Telefon 266987. (35577)

Vând casă, tot confortul, comuna Vladimirescu, negociabil. Telefon 255981. (35653)

Vând casă mare, nouă, Micălaca, tot confortul. Telefon 092 292 559. (35665)

Vând casă cu spațiu comercial, toate dotările, Micălaca, 68.000 DM. Telefon 092 292 55. (35665)

Vând urgent casă în Sânicolaul Mic, 24.000 DM, negociabil. Telefon 234608, 094 183 043. (35724)

Vând casă central, Arad str. Vîrful cu Dor nr. 2, singur în curte. (35710)

Vând (schimb) casă mare, tot confortul, 1080 mp în Bujac, preț negociabil, 36.000 DM. Telefon 242334. (35714)

Vând casă cu etaj, Grădiște, multiple îmbunătățiri, grădină, str. Cehov nr. 3. Telefon 220364. (35734)

Vând casă tip vilă, încălzire centrală. Telefon 287097. (35724)

Vând casă, central, parter-privatizat, etaj-apartament. Telefon 234862. (35697)

Vând casă 5 camere, bucătărie, baie, garaj, anexe, gaz, canalizare, telefon (ideal pentru 2 familii sau sediu firmă). Telefon 279663, str. Lermontov nr. 14. (35589)

Vând casă familială 2 camere, bucătărie, anexe, curte, grădină, gaz la poartă, Aradul Nou str. Spartacus nr. 19. Informații telefon 285247. (35564)

Vând casă în Pîncota lângă moară, 4 camere, dependințe, telefon, apă canal, trifazic. Telefon 466270. (35548)

Vând casă în Gai, 3600 mp. Telefon 279908, după ora 17. (35455)

Vând sau schimb cu apartament 2 camere, confort I, casă în comuna Pilu, compusă din: 3+2 camere, telefon, cămară, anexe, cotețe porci, grădină 2.200 mp, irigabilă cu pomi fructiferi și vie + 2 ha pământ arabil. Telefon 242347. (35464)

Vând casă 4 camere, bucătărie, baie, grădină mare, curte asfaltată, încălzire gaz, 35.000 DM, negociabil. Arad, str. Vasile Ureche, nr. 30. Telefon 283278. (34908)

Vând imobil nou în zonă turistică, potențial Motel, localitatea Barațca. Telefon 273730. (34924)

Vând o vilă pe str. Trimfului nr. 6, imediat ocupabilă, 3 dormitoare, salon, 2 băi, bucătărie, antreuri și terasă închisă. Telefon 210338, 092 811 149. (34907)

Vând casă mare cu spațiu comercial, gaz, încălzire, str. Abrud. Telefon 267124. (35403)

Vând casă mare în Șofronea nr. 64. Telefon 416209. (35775)

Vând brutărie cu toate instalațiile + casă cu grădină 5700 mp și anexe. Informații Olari nr. 456 sau telefon 27, Olari, familia Rediș. (4114760)

Vând casă în Zărand nr. 425, 3 camere, anexe, grădină, ocupabilă imediat. Telefon 094. 566.788 sau 520388, după ora 18. (4113188)

Vând casă în Grădiște, str. Prunului nr. 105, vizibilă sâmbătă, orele 10-12. (4113190)

VÂNZĂRI SPAȚII

Vând spațiu comercial, ultracentral, toate dotările, Chișineu Criș. Telefon 092. 691.330. Rog seriozitate. (35414)

Vând hală industrială compartimentată, suprafața 252 mp, în incinta Abatorului Vechi. Telefon 094.770.634; 094. 698.659. (35202)

Vând spațiu pe șirand „Bar Verde". Telefon 250547. (35689)

Vând spațiu central (depozit, jocuri, birouri, prestări servicii etc). Telefon 098.621.112; 259715. (35743)

VÂNZĂRI TERENURI

Vând 1800 mp teren intravilan în Subcetate, 11 DM/ mp. Telefon 092.579.044. (35390)

Vând teren pentru construcție, Grădiște, zonă bună, toate utilitățile. Telefon 253575, 253366. (35096)

Vând teren, Chișineu Criș, aproximativ 3000 mp, posibilități racordare gaz, canalizare, curent electric, apă. Rog seriozitate. Telefon 092.691.330. (35414)

Vând urgent TEREN 1.680 mp, Grădiște, str. Iacob Mureșan nr. 25. Telefon 092.721.190; 057/260551. (35695)

Vând loc de casă în Frumușeni. Informații la nr. 381. (55694)

Vând 2,30 ha pământ arabil în Arad. Telefon 092.887.161; 271122. (35467)

Vând loc de casă vizavi de Biserica Ortodoxă din Radna (Lipova 2). Telefon 094.393. 797. (33034)

Vând teren intravilan în Subcetate, 921 mp. Telefon 280231; 092.645.958. (35752)

VÂNZĂRI AUTO

Vând camion MAN 6,5 tone, înmatriculat 1989, 22.500 DM, negociabil. Telefon 565227; 092.515.508. (35808)

Vând BMW 324 T.D. 1990 numere germane, 3.800 DM; Ford Sierra 2,0 an 1988, spoilere, 1900 DM; Opel Kadett, an 1985, 13 automatic, 1500 DM. Telefon 092.437.212. (35977)

Vând motoare pentru diverse tipuri de mașini și subansamble, toate în stare de funcționare, cu acte vamale, la cele mai mici prețuri. Telefon 094.872.611. (35977)

Vând FORD ORION, an 1985, înmatriculat fundație, preț rezonabil. Telefon 264240; 270729; 094.799.979. (31939)

Vând convenabil Dacia 0 km, orice model, livrare imediată. Telefon 094.391.896. (34618)

Vând Dacii 0 km, noi, orice tip. Telefon 094 157 830. (33801)

Vând avantajos ANVELOPE auto noi și folosite, de camion, diametru: 17,5; ARO, Jeep 15,16; autoturisme 12, 13, 14, 15, 16, 17 toli. Telefon 259339; 563027. (4113081)

Vând urgent TV 35. Relații la Vârfurile, familia Miclean, telefon 188. (35251)

Vând Mercedes 250 Diesel, an fabricație septembrie 1992, înmatriculat persoană fizică, în stare excelentă, alarmă, jenți Al, central. Telefon 094 616 315. (35345)

Vând Mercedes 350 TD și Toyota Land Cruyser TD. Telefon 092 227 450. (35293)

Vând Opel Rekord Combi, înmatriculat, fabricație 1979, 2.000 DM. Telefon 266657. (35372)

Vând Fiat Uno Diesel, fabricație 1986, 3.500 DM, negociabil. Telefon 094.801.326. (35453)

Vând Dacia Break, an 1988, 2.200 DM și Dacia 1310, an 1992, 2.600 DM. Telefon 092.281.508. (35405)

Vând Fiat Ritmo, an 1987, stare bună, 1.800 DM. Telefon 092.281.508. (35408)

Vând BMW 316 i, toate opțiunile, înmatriculat. Telefon 094.517.764. (35470)

Vând ARO 243 și Dacia 1300, remorcă, localitatea Zărand, nr, 347, Arad. (35555)

Vând Dacia, an 1985, proaspăt vopsită, preț 1650 DM. Telefon 514167. (35601)

Vând ARO 243 Diesel, CIV, numere noi, stare perfectă; preț avantajos. Telefon 057 - 461222. (35602)

Vând urgent Citroen Saxo TD nou, 1999, preț negociabil sau accept variante. Telefon 092.483.150; 092.245.500. (35605)

Vând camionetă Mercedes Diesel 3,5 tone, înscrisă persoană fizică, stare perfectă, piese schimb; urgent. Telefon 092.483.150; 092.245.500. (35605)

Vând microbuz ROCAR 18 locuri, preț informativ 7.000 DM. Telefon 092.287.448. (35414)

Vând tractor U-650, fabricație 1994 + 2 remorci auto, înscrise, preț informativ 115.000.000 lei. Telefon 092.287.448. (35414)

Vând Audi 80, catalizator, 7.900 DM, 1700 cmc. Telefon 281124. (34981)

Vând Cielo, 1997, închidere centralizată, servodirecție, aer condiționat, vișiniu, stare excelentă, 13.500 DM. Telefon 092 885 787. (35593)

Vând Ford Orion 1,8D, fabricat 1992, înmatriculat, 9.000 DM, negociabil. Telefon 092 284 423. (35642)

Vând Dacia Combi 1310, fabricație 1990, 2.500 DM, negociabil. Telefon 092 284 423. (35642)

Vând Suzuki Cary Bus, fabricat 1989, înmatriculat în Germania, 2.500 DM, negociabil. Telefon 092 284 423. (35642)

Vând Audi 5000, motor 2,5 TDi, climatronic și multe extrase, înmatriculat, 8.800 DM, negociabil. Telefon 092 284 423. (35642)

(Continuare în pagina 18) ➔

☛ (Urmare din pagina 17)

Vând Ford Escort 1,8 D, fabricat 1992, înmatriculat, 8.800 DM, negociabil. Telefon 092 284 423. (35642)

Vând Dacia Papuc, 2.250 DM; Dacia 1310, 1.600 DM. Telefon 464027. (35664)

Vând Dacia 1310, an 1988, 1700 DM, negociabil. Informații telefon 287224. (35713)

Vând tractor U-650 înscris în circulație și Dacia 1310L, din 1995. Telefon 237371. (35739)

Vând 2 bucăți Trabant, înmatriculate, 1 fără motor. Informații telefon 562600, Lipova. (4113099)

Vând (schimb cu Dacia + diferență) VW Passat C.L. 90, motor 1600 cmc injecție, înscris persoană fizică. Informații telefon 269175. (35731)

Vând Mercedes Cobra, Almaș, telefon 108A. (35730)

Vând Fiat Croma CHT 4800 DM. Telefon 092.237790. (35728)

Vând urgent BMW 520, înmatriculat, CIV, stare bună, preț 3.300 DM, negociabil. Telefon 092.567.081. (35677)

Vând Opel Ascona 1,6 Diesel, înmatriculat persoană fizică, 3.300 DM, negociabil. Informații telefon 284397. (35663)

Vând Dacia 1410/95, toate dotările, preț negociabil. Telefon 284848. (35471)

Vând telescoape pentru orice tip de autovehicul. Telefon 469113. (35332)

Vând automobil mixt marca Mercedes 307 stare bună de funcționare și piese de schimb pentru aceasta. Telefon 259213. (34855)

Vând Opel Ascona, an 1984, 3.000 DM negociabil. Telefon 253000 orele 8-16. (35443)

Vând Renault 18 TL + CIV, preț 1.400 DM și talon Volskwagen 1300 cmc (broscuță). Informații telefon 234884. (35465)

Vând Dacia 1310, an fabricație 1988, preț 1.500 DM; necesită reparații în valoare de 200 DM. Telefon 475184. (35468)

Vând cabină pentru tractor U-445, preț rezonabil. Telefon 561531. (4113090)

OCAZIA SFÂRȘITULUI DE MILENIU! Noiembrie, decembrie, tarif unic 195 dolari, numai prin MISTRAL AUTO. Viză, transport, plecări târg Utrecht, garaje specializate, posibilități repatrieri. Sunați și vă convingeți! Telefon 01.321.08.62. (f. 0974261)

Vând autodubă Iveco 3,5 tone. Telefon 098.621.112; 259715. (35743)

Vând autoturism Ford Scorpio, an fabricație 1988, stare excelentă. Telefon 271278. (35786)

Vând camion MAN T.D. cu dubă izotermă 6,5 tone, fabricație 1987, cu trapă hidraulică, înmatriculat, cu CIV, verificare tehnică la zi, stare perfectă funcționare, preț negociabil. Telefon 057-270706; după ora 19, telefon 279517. (35785)

Vând Renault Trafic, an 1984 Diesel, înmatriculat, CIV, preț 9.000 DM, negociabil. Informații telefon 462709, după ora 20. (4114759)

Vând Oltcit Club 11R, an 1989, 57000 km, stare foarte bună, preț 1300 DM, negociabil. Telefon 252453. (35754)

Vând Dacia 1310, an 1987; Dacia 1310, an 1981; Peugeot 305, an 1979, persoană fizică. Informații telefon 094.797.085; 466252, Pîncota. (5226682)

Vând Dacia 1310, an 1986. Localitatea Felnac, telefon 411208. (35799)

Vând piese Renault 14, din dezmembrare. Telefon 265690. (35800)

Vând ARO 243, 3.700 DM, str. Constituției nr. 46. Telefon 286258. (35803)

Vând motor și cutie viteză pentru ARO Diesel. Telefon 230650. (35810)

Vând Dacia 1310, 1650 DM, negociabil. Telefon 057/ 269635. (35819)

Vând tractor U-650, an 1995, disc și Audi 80, an 1980. telefon 411124, Felnac. (35930)

Vând utilaje agricole SUP 29, combinator, cultivator, presă balotat EEP 600. telefon 094.566.788 sau 520388, după ora 18. (4113188)

Vând tractor U-650 M; ARO 243, motor Brașov, reparație capitală; TV și alte utilaje agricole, localitatea Apateu, telefon 185. (4113189)

Vând Dacia 1300, preț 700 DM, str. Libertății nr. 50. (35935)

Vând Dacia 1310, 1984, 2000 DM, negociabil. Telefon 094.773.757. (35962)

Vând urgent Raba basculantă 8,5 tone, perfectă stare de funcționare, CIV, preț 8.000 DM. Telefon 413168. (35980)

Vând Peugeot 406 TD, an 1996, Full Option, înscris persoană fizică; BMW 318 Md 1982, neînmatriculat. Telefon 057 - 212076 sau 092.989.127. (35419)

Vând motor Saviem complet, stare bună și cutie viteză. Telefon 276488.

Vând autobenă Saviem 6,5 tone, 1980, stare bună, CIV. Telefon 276488.

VÂNZĂRI ELECTRO

Vând 486 DX2166, HDD 170 (270, 500) memorie 8 Mb (16), monitor color, VGA (SVGA), tastatură (combatibil Windows '95, office, contab.) preț 180 DM. Telefon 092.281.515; 057-252983. (35175)

Vând TV color, 1.000.000 - 2.000.000 lei, garanție 6 luni. Telefon 244904, orele 9-17. (35334)

Vând TV COLOR en-gros, en-detail, gamă diversificată, prețuri minime; garanție. Telefon 289456; 092.239.242. (35449)

Vindem LĂZI FRIGORIFICE; CONGELATOARE; VITRINE; COMPRESOARE 5.000 W; CAMERE FRIG; DULAPURI FRIG; inox; garanție un an. Telefon 281384, orele 8-18. (34042)

Vând toată gama de telefoane mobile, sigilate. Telefon 094 267 307 sau 094 882 403.

Vând TV stereo, teletext, bandă largă. Telefon 211491. (35316)

Vindem o mare gamă de TELEVIZOARE COLOR STEREO, preț convenabil. Telefon 211213, orele 10-20. (35970)

Vând ladă frigorifică, stare excepțională. Telefon 211491. (35316)

Vând TV color, 800.000 lei, combină frigorifică, mașină de spălat automată. Telefon 285010. (35716)

Vând mașină spălat automată 1.000.000 lei; TV color 930.000 lei; ladă frigorifică 1.400.000 lei, ofer garanție. Telefon 259339; 563027. (4223081)

Vând TV color, deosebite, carcasă plastic. Telefon 259353. (35084)

Vindem o gamă mare TELEVIZOARE COLOR stereo; convenabil. Telefon 280260; 211213, orele 10-20. (35330)

Vând ieftin INSTALAȚII SATELIT și BOXE 50W. Telefon Arad 237471, Ineu 511485. (34571)

Vând TV color. Philips, Grunding, Nokia, stereo, teletext. Telefon 264004. (35412)

Vând TV color; mașini de spălat; lăzi și combine frigorifice; frigidere, la prețuri avantajoase; între orele 9-17. Telefon 251392. (35493)

Vând celulare noi Nokia 3210 și Siemens C25, preț 360 și 240 DM. Telefon 092.509.397. (35539)

Vând TV color, carcasă plastic, modele mari, mici. Telefon 260807. (35566)

Vând calculator IBM 386. Telefon 245290. (35612)

Vând TV color, model deosebit, 600 DM, frigider Artic, 80 DM, monitor monocrom 20 DM, prețuri negociabile. Telefon 242697. (35609)

Vând TV color: Philips Grundig, Telefunken, convenabil. Telefon 251354. (35614)

Vând diferite TELECOMENZI pentru televizor (165.000 lei), video, satelit; transformatoare linii. Telefon 092. 368.868. (mp)

Vând CÂNTARE ELECTRONICE și CASE MARCAT FISCALE avizate Ministerul Finanțelor. Telefon 272727. (34781)

Vând combine frigorifice și mașină spălat automată. Telefon 216143. (35574)

Vând combină muzicală Kenwwod nouă, toată digitală, 400 DM negociabil. Telefon 279582. (35558)

Vând toată gama de frigidere, second-hand. Telefon 270622. (34103)

Vând toată gama de piese pentru frigidere casnice și comerciale. Telefon 270622. (34103)

Vând urgent Nokia 3210 cu meniu limba română, preț 360 DM. Telefon 092.404.987. (35783)

Vând două videorecordere, TV Sony, stereo, nou, turn audio, boxe. Telefon 094. 577.944. (35920)

VÂNZĂRI DIVERSE

Vând casă Sîmbăteni nr. 2 și camion Seredac Diesel. Telefon 216180, după ora 17. (35335)

Vând STEAGURI TRICOLORE, preț minim, calitate extra. Telefon 222267. (35747)

Vând mobilă veche de sufragerie și mobilă combinată tip Nădlac, ambele în stare bună. Telefon 238516. (35766)

Vând urgent freză universală FU32. Telefon 283633. (35777)

Vând mașină cu jet de apă (caldă-rece) pentru spălat mașini, folosibilă la 220 V, preț foarte avantajos. Telefon 094.872.611.

Vând (închiriez) garaj autorizat, zona Vlaicu-Făt Frumos, 1.200 DM. Telefon 235784, 092 308 400. (35450)

Vând en-gros HAINE second - hand GERMANIA, peste 20 sortimente. Telefon 289456, 092.239.242. (35449)

Vând canapea extensibilă; frigider; mobil Philips Fisz. Telefon 263194; 094.106.323. (35991)

Vând: COTURI și BURLANE FUM; PLASĂ GARD zincată, orice dimensiuni; PLASĂ RABITZ și CUIE CONSTRUCȚII, str. Vrabiei nr. 4. Telefon 289997, 094.558.552. (27190)

Vând societate comercială cu activitate „casă de schimb valutar" (modificabilă). Telefon 094 661 161. (35226)

Vând două iepe sure 8 ani, localitatea Secusigiu nr. 306, telefon 194. (34998)

Vând LEMNE FOC, esență tare, orice cantitate. Telefon 210378. (25380)

Vând vilă în provincie și utilaje de confecții. Telefon 092. 592.685. (35401)

Vând termotekă Beretta 1000 DM negociabil, congelator și mobilă bucătărie. Telefon 252313. (35531)

Vând cățel rasa ciobănesc americano-canadian (lup alb), 8 săptămâni. Telefon 057 - 461222. (35602)

Vând garaj autorizat, zona 300, preț informativ 2500 DM. Telefon 092.287.448. (35414)

Vând pian scurt, flori interior, blănuri diferite mărimi. Telefon 283952. (35415)

Vând BIBLIOTECĂ LIDIA, 4.900.000 lei; TINERET SILVANA, 4.000.000 lei; DORMITOR TIMOTEI, 5.500.000 lei. Telefon 094 809 884. (35646)

Vând mobilă bucătărie, aragaz, masă televizor, mașină cusut. Telefon 261877 sau 261368, după ora 19. (35729)

Vând 20 tone porumb știuleți; vând bazin stație PECO 30 tone, preț negociabil. Telefon 094.127.307. (35718)

Vând mașină cusut Veronica, 2 paturi, 2 geamuri, uși de fier, rezervor combustibil. Telefon 253318. (35701)

Vând mașini de spălat automate, garanție 6 luni, mochetă import Austria. Telefon 275558. (35700)

Vând termotecă gaz, instant baie, bucătărie, calorifere, ofer un an garanție. Telefon 092.989.017. (35699)

Vând fân și casă în Dorobanți, suprafață 43 arii. Telefon 535169. (35681)

Vând cazan Junkers, încălzire gaz metan, sigilat. Telefon 267309. (35670)

Vând chiuvetă inox, bibliotecă, covor, masă, uscător păr, cameră tineret, frigider, ladă, pat rabatabil, scurtă Alain Delon, blană gri, convector gaz, canapea extesibil, boiler gaz, hotă, orgă, etc. Telefon 057-289693; Arad, Vlaicu str. Poetului nr. 38. (35533)

Vând bibliotecă, măsuță stejar, canapea pluș. Telefon 092.887.161; 271122. (35467)

Vând tocătoare de tulei pe două rânduri. Telefon 286180. (35410)

Vând mobilă bucătărie din lemn natur, între orele 15-18. Telefon 222220. (35476)

Vând Dacia 1310, fabricație 1985 și Renault 21 Nevada, 1989, preț avantajos; mașină de subțiat piele cehoslovacă, 2 mașini cusut piele cu coloană. Telefon 241943; 243002; 094.173.356. (35687)

Vând apartament 3 camere, Confecții, aparat sudură, drujbă electrică. Telefon 252783; 238062. (35655)

Vând garaj electrificat, ultracentral, Bd. Revoluției, nr. 26-38. Telefon 230972; 094. 557.946. (35157)

Vând termotekă Beretta, convectoare instant baie, pe gaz. Telefon 253973. (35578)

Vând plasă sârmă zincată, cantități mari. Telefon 246910. (34679)

Vând fermoare, nasturi noi și 2 boxe de 250 W. Telefon 279582. (35557)

Vând EUROBOLȚARI termoizolanți cu garanție: 300x250x200, 3.600 lei/buc; 1 mc-240.000 lei. Telefon 281491; 092.381.750. (34834)

Vând canapele extensibile; coltare pluș, toate noi; convenabil. Telefon 264892. (34755)

Vând tablă cutată 2/65 și grâu 10 tone. Telefon 281994. (35792)

Vând fasole uscată, de calitate, la preț negociabil. Informații telefon 474170. (3041813)

Vând mașini cusut trifazice. Telefon 281589 și 258682. (35763)

Vând (prin lichidare) locuință, cărți, recameu cu 2 fotolii rotative, dulap, bibliotecă, rafturi perete, birou, lămpi și altele. Telefon 280107; 252839. (35424)

Vând stație taxi cu antenă. Informații telefon 220970. (35802)

Vând Ciobănesc German Lupie 6 luni. Telefon 286258. (35803)

Vând SPC6, SUP29, disc GD3,4; combinator, remorci 5 tone, aparat de sifon, Dacia 1300, localitatea Vinga nr. 366. Telefon 460227. (35942)

Vând bibliotecă și sufragerie 623, stare bună. Telefon 276990. (35946)

Vând căței Airedale Terrier, sâmbătă, la expoziția canină, ofer pentru împerechere mascul cu pedigree valoros. Informații telefon 420380, Sebiș. (3042241)

Vând ouă de prepeliță. Telefon 289750. (35948)

CUMPĂRĂRI TERENURI, IMOBILIARE

Cumpăr apartament 2 camere, decomandat, zona UTA sau Micălaca III; ofer 15.000 - 17.000 DM. Telefon 222757. (35535)

Cumpăr TEREN (cu sau fără casă) în Arad, str. Petru Rareș. Telefon 092.691.330. (35414)

Doresc să cumpăr teren intravilan, maximum 300 mp (numai zonă centrală). Telefon 092 684 643. (35153)

Cumpăr spațiu bun pentru amenajare CABINET STOMATOLOGIC, central, sau zona Aradul Nou. Telefon 285876 sau 092.499.203. (23809)

Cumpăr urgent apartament 2-3 camere, zonă bună. Telefon 270872. (35929)

CUMPĂRĂRI AUTO

Cumpăr bară de torsiune, stop spate dreapta, eventual casetă de direcție pentru RENAULT 5, din anul 1981. Vând încărcător telefon mobil BOSCH 608. Informații telefon 220826; 094.280.812.

CUMPĂRĂRI DIVERSE

Cumpăr SCAUN STOMATOLOGIC. Ofertă, Telefon 280281.

Cumpărăm orz, grâu furaj, orzoaică, porumb, recolta 1999, plata la ridicare. Telefon 065/163885; 094. 789.037. (0974228)

Cumpăr porumb boabe și știuleți, plata la recepție. Telefon 094 784 568. (34894)

Cumpăr sticle de bere. Informații zilnic orele 8-16. Telefon 280695. (35430)

Cumpăr porumb și grâu. Telefon 094.772.259. (35234)

Cumpăr armă de vânătoare I.J.12. Telefon 511523; 094. 190.067. (4112504)

CERERI ȘI OFERTE DE SERVICII

„TUTIMEX" angajează urgent VÂNZĂTOARE, OPERATOR CALCULATOR. Telefon 270621. (35603)

FIRMĂ PARTICULARĂ angajează MUNCITORI CONSTRUCTORI cu carte muncă. Telefon 222886; 094.862.112.

Angajez VÂNZĂTOARE la gheretă. Telefon 094.926.601. (35944)

SOCOM „PIELARUL" ARAD angajează CONFECȚIONERE fețe încălțăminte, calificate (mașiniste, la masă). Informații telefon 236116 sau la sediul societății din str. Ghiba Birta nr. 16, Arad. (35120)

FIRMĂ, angajează AGENȚI, cu carte muncă. Str. Ivrianu nr. 2. (34584)

Firma „AMIDOCO" angajează LĂCĂTUȘI și ZUGRAVI. Telefon 092.636.467. (35684)

„STYL BRUNA" cu sediul la OROLOGERIE angajează MAȘINISTE cusut fețe încălțăminte, subțiat și termociment. Telefon 281291. (35706)

Căutăm MAIȘTRI CONSTRUCTORI pentru lucrări în GERMANIA. Plecarea în decembrie, cunoscători de limbă germană. Telefon 270107; 094.702.759. (35738)

Firmă româno-italiană, angajează 2 AGENȚI COMERCIALI, salar foarte bun. Prezența: sâmbătă, orele 11-17 sau luni-vineri, orele 8-16, str. Andrei Șaguna nr. 43/A. (35717)

Angajăm BUCĂTĂREASĂ cu experiență, pedantă. Telefon 254304, orele 9-15, Lazăr. (35751)

SOCIETATE COMERCIALĂ angajează ABSOLVENȚI BIJUTIERI sau MECANICĂ FINĂ. Telefon 094.589.978. (35466)

ANGAJEZ PATISERĂ cu experiență și serioasă; salarizare deosebită. Informații telefon 280146. (35411)

SOCIETATE COMERCIALĂ angajează AJUTORI BUCĂTARI, OSPĂTARE (fete). Informații str. N. Bălcescu nr. 2. (35784)

UNIVERSITATEA DE VEST „VASILE GOLDIȘ" Arad, B-dul Revoluției nr. 81, angajează FEMEI DE SERVICIU. Informații Serviciu Administrativ ora 7-8. (35778)

„FARES" angajează GESTIONAR facturist. Condiții: cunoștințe operare PC, garanții mobiliare. Informații telefon 275246. (35806).

SOCIETATE COMERCIALĂ angajăm COFETARI cu experiență minim 3 ani. Telefon 257511. (35812)

Angajăm OSPĂTARE. Telefon 281074. (35928)

„EURO STIL" angajează BĂIEȚI la montaj și manipulare mobilă import. Telefon 270930. (35939)

Angajăm ELECTRONIST DEPANATOR TV cu experiență profesională, salarizare în acord, DM/buc. Telefon 282287. (35936)

ASOCIAȚIA LOCATARI, bl. M.7 str. Antonescu angajează ADMINISTRATOR. Telefon 255129. (35957)

ANGAJĂM BUCĂTAR și AJUTOR BUCĂTAR cu experiență. Telefon 094.785.499. (35987)

Firmă producătoare de medicamente, angajează AGENT COMERCIAL cu program flexibil. Următoarele condiții avantajoase: studii superioare, experiență în domeniu, domiciliul stabil în Arad. Trimiteți C.V. detaliat la telefon/fax 056 - 219917. Relații la telefon 092.836.059. (f, 0974333)

PRESTĂRI SERVICII

REPARĂM FRIGIDERE, CONGELATOARE domiciliu; garanție 6 luni. Telefon 253079; 094.867.352. (34041)

„ANA-FRIG" repară: FRIGIDERE, CONGELATOARE, la domiciliu, garanție 6 luni. Telefon 210420. (35791)

(Continuare în pagina 19) ☛

(Urmare din pagina 18)

ȘCOALA ȘOFERI „BELC" completează 11 locuri, categoriile B, B+C,E (22 noiembrie - ultima zi). Arad, Casa Sindicatelor, telefon 223004, 216570, 094 938 335. (35648)

Reparăm prompt, la domiciliu: FRIGIDERE, CONGELATOARE, garanțial, seriozitate. Telefon 262967. (35740)

Repar TERMOTECI gaz, garanțial. Telefon 092.989.017. (35699)

INSTALATOR SANITAR autorizat execut LUCRĂRI de INSTALAȚII SANITARE. Telefon 230453. (35693)

Execut REPARAȚII TV color, la domiciliu. Telefon 221336; 092.437.500. (35744)

„WES" execută: reparații frigidere, congelatoare, climatizări. Telefon 284857; 092.556.562. (34195)

RENOVĂRI interioare: ZUGRĂVELI, parchet, gresie, zidărie, etc. Telefon 277353; 094.909.535. (35781)

TAPIȚEZ repar TÂMPLĂRIE, CANAPELE, COLȚARE, rolete; domiciliul clientului. Telefon 268529. (35801)

REPARĂM, tapițăm: CANAPELE, COLȚARE, scaune, rolete, doliciliu clientului. Telefon 264419. (35816)

DIVERSE

Noua ȘCOALĂ MANECHIN CRISTINE selectează TINERET, în 20 noiembrie, ora 14, DISCOTECA LASER. Telefon 094 697 781. (35711)

VINDEM: 1 bucată MAȘINĂ de ECHILIBRAT și 1 MAȘINĂ de DEJANTAT ANVELOPE auto, la prețul de 10.000.000 lei/bucată + TVA. Telefon 247481 sau 247485. (34417)

Cooperativa Consum ALMAȘ, organizează licitație publică cu vânzare a ȘOPRONULUI metalic de lângă Brutăria DIECI, în data de 02.12.1999, ora 10. Informații la biroul coperativei Almaș. (5213494)

COOPERATIVA DE CONSUM ȘAGU vinde la licitație publică în data de, 30.11. 1999, SPAȚII COMERCIALE disponibile. (35815)

CANTINA-RESTAURANT ABATOR NOU, organizează REVELION 2000 la prețul de 400.000 lei/persoană. Informații telefon 243403; 244580 int. 27. Înscrieri până pe, 10 decembrie 1999. (35947)

TURISM

Câștigi un milion de lei cu

ATLASSIB

Călătorești cu autocarele noastre moderne în Europa:
GERMANIA, AUSTRIA, FRANȚA, ITALIA, SUEDIA (plecări zilnice).
BELGIA, OLANDA, DANEMARCA, ANGLIA, FINLANDA, NORVEGIA, SPANIA, PORTUGALIA, UNGARIA, IUGOSLAVIA și poți fi un călător câștigător!
NOU! Reduceri de tarife în luna NOIEMBRIE! Reduceri suplimentare pentru: elevi, studenți, pensionari și grupuri. B-dul Revoluției nr. 35, telefon 251871, 252727; Autogara, telefon 270562.

O poartă deschisă spre EUROPA. (c)

NOU!!! REDUCERI DE PREȚURI

„Pletl"

vă oferă:
zilnic spre Germania
PASSAU - REGENSBURG - NÜRNBERG - HEILBRONN - STUTTGART - KARLSRUHE - HEIDELBERG - WÜRZBURG - FRANKFURT - MAINZ - GIESSEN.
SERVICII: călătorie în autocare noi, moderne; 2 bagaje gratuite; însoțitoare de bord; o masă caldă în Ungaria.
Informații și înscrieri la AGENȚIILE PLETL: ARAD, telefon 057-252291; LIPOVA, telefon 057-561377, telefon 057-563011; TIMIȘOARA, telefon 056-200119; LUGOJ, telefon 056-359651; REȘIȚA, telefon 055-224904. (c.)

SC „ZĂRANDUL" SA

vă oferă sejur plăcut în stațiunile: FELIX, HERCULANE, VATRA DORNEI, BALVANYOS, SOVATA, MONEASA, SLĂNIC MOLDOVA, PREDEAL, SINAIA, POIANA BRAȘOV. Excursii în : TUNISIA și EGIPT. De asemenea vă oferă un Revelion de neuitat în țară: (FELIX, HERCULANE, PREDEAL, SINAIA, BRAȘOV și BALVANYOS) și străinătate (EGIPT, TURCIA, TUNISIA, GRECIA, , ISRAEL, CIPRU, DUBAI, FRANȚA, ANGLIA, AUSTRIA, ITALIA, CEHIA, SINGAPORE, THAILANDA. Informații la telefon 257279 și 256225. Servicii de comisionare vamală. Informații la telefon 255244. (c)

SCHIMBURI

Schimb 2 camere Vlaicu, cu 3 camere. Telefon 288651. (35685)

ÎNCHIRIERI

Închiriez (ofer) apartament și casă (ne)mobilat(ă). Telefon 235784, 092 308 400. (35450)

Doresc să închiriez apartament (ne)mobilat, pe termen lung . Telefon 235784,-092 308 400. (35450)

Închiriez spații comerciale și depozit pe Calea Lipovei, nr. 113, vizavi Restaurant Flora. Telefon 092.92.11.03. (35510)

Ofer spre închiriere apartament (ne)mobilat. Telefon 210555. (35575)

Dau în chirie spațiu sediu firmă, str. Sebeșului. Telefon 211767. (35594)

Ofer spre închiriere apartament 3 camere, mobilat, Confecții. Telefon 289523. (35616)

Închiriez casă sediu firmă, str. Bușteni nr. 26; 2 camere + hol, baie, curte. Telefon 270553. (35715)

Închiriez una cameră mobilată, la bloc pentru două tinere studente sau eleve. Informații telefon 249012, după ora 18. (35623)

Ofer spre închiriere garaj, zona Miorița, termen lung. Telefon 057/263255. (35395)

Ofer spre închiriere apartament două camere, central, condiții deosebite de preferință firme sau persoane străine. Telefon 271666. (35562)

Închiriez garsonieră la studenți: o persoană 100 DM; două persoane 120 DM, pe lună, de la 1 decembrie 1999. Telefon 289693. (35533)

Închiriez apartament și garsonieră, ofer condiții la standard occidental. Telefon 289518; 056/180388. (35742)

Oferim spre închiriere hală producție 300 mp, cu pod rulant. Telefon 250692; 412119. (35606)

Ofer spre închiriere spațiu 40 mp, vad bun. Telefon 262608. (34728)

Ofer pentru închiriere spațiu comercial 150-200 mp, birou, magazie, depozit, pe arteră principală, ster. Radnei. Telefon 269485, după ora 19. (35258)

Dau în chirie apartament 3 camere mobilat cu sau fără garaj, plata anticipat 3 luni. Telefon 252620. (35779)

Dau în chirie spațiu comercial, zona UTA. Telefon 289722, seara. (35788)

Ofer pentru închiriere garsonieră, confort III, amenajată, autogară, 60 DM, anticipat. Telefon 281195. (35807)

Închiriez cameră mobilată în apartament nelocuit. Telefon 274227. (35811)

Primesc în gazdă 2 studenți, casă particulară, tot confortul, încălzire proprie pe gaz, cablu TV, aragaz, frigider, 100 DM/lună. Telefon 251492, orele 14-16. (35817)

Ofer spre închiriere apartament două camere, zona Fortuna. Telefon 237595. (35943)

PIERDERI

Pierdut asigurare obligatorie eliberată de ARDAF pe numele Hadnagy Oliver pentru autoturism AR.03.FOE. O declar nulă. (35797)

Pierdut carnet de șomaj eliberat de DMPS Arad pe numele Püsök Ana. Îl declar nul. (35780)

Pierdut certificat cod fiscal nr. 5331544 eliberat pentru ISTVAN SIMONA persoană fizică de Administrația Financiară Arad. Îl declar nul. (35805)

† DECESE †

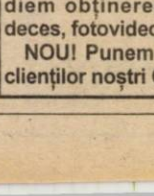

Cu adâncă durere anunțăm încetarea din viață a iubitului nostru fiu,
GABRIEL DAN CIARNĂU,
în vârstă de 21 ani.
Înmormântarea va avea loc azi, 19 noiembrie 1999, ora 14, de la domiciliu, str. Vasluí, bl. 710, sc. B, la Cimitirul Micălaca. Tati și mami în veci nemângâiați.

Cu adâncă durere anunțăm încetarea din viață după o scurtă suferință a iubitului nostru soț, tată și fiu
JURCĂ TEODOR,
în vârstă de 45 ani. Înmormântarea va avea loc azi, 19 noiembrie 1999, ora 13, la Cimitirul din Micălaca. Dumnezeu să-l ierte și să-l odihnească în pace! Familia îndoliată.

Cu nemărginită durere anunț încetarea din viață a scumpei mele soții
DREUCEAN FLOARE,
în vârstă de 69 ani, plecată prea devreme dintre noi. Înmormântarea va avea loc azi, 19 noiembrie 1999, la ora 15, de la domiciliul din Micălaca, Calea Radnei, nr. 151. Soțul îndurerat, TEODOR.

† SERVICII FUNERARE †

SC „NOSFERATU" SRL,
str. Ghiba Birta nr. 26, telefon 270437; 094.554.874.
NON - STOP
SERVICII FUNERARE COMPLETE.
Sicrie, respete, cruci, îmbălsămat, spălat, îmbrăcat, prosoape, batiste, panglică, baticuri, catafalc, sfeșnice, steag doliu, coroane, jerbe, colaci, cozonaci, colivă.
ORGANIZĂM POMENI!
PENTRU PENSIONARI REDUCERE 10%.
OFERTA: sicriu + respete + cruce = 750.000 lei.
GRATUIT: transportul sicriului la domiciliu, intermediem obținerea actelor de deces, fotovideo, fanfară.
NOU! Punem la dispoziția clienților noștri CAPELA. (c.)

POMPE FUNEBRE
NON-STOP (la orice oră)
str. M. Eminescu nr. 4, (vizavi Cinema Mureșul), telefon 211929 sau 094.537.715.
Vă oferim articole: sicrie, lenjerie deces, cruce și servicii (spălat, îmbrăcat și îmbălsămat) la preț minim și calitate deosebită. OFERTĂ: sicriu, lenjerie, cruce-730.000 lei: Transport în localitate GRATUIT. Suntem producători , nu simpli comercianți.
NOU ! Se plătește avans 50%, restul într-o lună. (c)

† CONDOLEANȚE †

Suntem alături de familia FRUJA MONICA și GHEORGHE în marea durere pricinuită de moartea tatălui
UNC IOAN
din ȘIMAND. Sincere condoleanțe din partea Centrului Școlar Arad. (35787)

Suntem alături de CAMELIA VASILESCU în încercarea grea pricinuită de moartea tatălui. Colegii de la SC „DOLCU" SRL. (35921)

Colegii de la SC „PROIECT" Arad SA sunt alături de LIVIA TELECAN în greaua suferință pricinuită de moartea tatălui ei
UNC IOAN.
Sincere condoleanțe. (35926)

Suntem alături de familia CIARNĂU în marea durere pricinuită de moartea unicului lor fiu
DAN.
Locatarii bloc 710. (35945)

Nu te vom uita niciodată iubitul nostru nepot
CIARNĂU GABRIEL DAN.
Familiile îndoliate: Mara Silvia și Pop Doina cu familia. (35960)

Cu adâncă durere anunțăm încetarea din viață a scumpei noastre mamă și bunică
DREUCEAN FLOARE.
O să rămâi tot timpul în sufletul nostru! Copiii Doru și Mariana cu nepoatele Teodora și Diana Dreucean, din California - SUA. (35993)

Cu adâncă durere anunțăm încetarea din viață a scumpei noastre mamă,
DREUCEAN FLOARE.
O să rămâi tot timpul în sufletul nostru! Copiii Dan și Carmen Dreucean. (35993)

Biroul Notarial Public - Maria Petru și Teodor Fildan, str. I. Vidu, nr. 2, aduce un ultim omagiu celei care a fost
PALADE SABINA
și transmite sincere condoleanțe familiei îndoliate. (35994)

† COMEMORĂRI †

Au trecut 6 luni de când a plecat dintre noi cel ce a fost un tată și soț iubitor
VASILE GROZA.
Parastasul va avea loc duminică, 21 noiembrie, ora 11,30, la Biserica Ortodoxă din Sînicolaul Mic. Copiii și soția îndoliați.

Un gând frumos, o lacrimă, o floare, în loc de „La mulți ani!", „Dumnezeu să te odihnească-n pace!
FRAICOV ELISABETA.
În veci îndurerați; mama și fiul Alex. (35538)

Cu durere anunț că azi se împlinește un an de când a plecat în veșnicie draga și devotata mea soție
GROZA ELISABETA (Eli)
născută DUBAȘ. „De când tu ai plecat de-acasă/ Durerea-n suflet greu m-apasă". Amintirea ta va rămâne veșnic vie în inima mea. Dumnezeu să-ți odihnească sufletul în pace. Soțul îndurerat, Nelu. (35686)

Așezăm cu tristețe și dor pe mormântul celei ce a fost buna noastră mamă, soacră și bunică
GROZA ELISABETA,
cele mai frumoase flori scăldate în lacrimile amintirii, la împlinirea unui an de la despărțire. Păstrăm în inima noastră chipul său blând și iubitor ca pe o neprețuită și dragă comoară, până la întâlnirea în împărăția păcii. Fiica Mihaela cu soțul Ovidiu și copiii Raluca și Răzvan. (35686)

Deși s-a scurs un an de la despărțire, păstrăm în inimile noastre la fel de vie, amintirea neprețuită a celei care a fost cea mai minunată și iubitoare mamă, soacră și bunică
GROZA ELISABETA.
Așteptăm cu dor revederea. Fiica Olimpia cu familia. (35686)

Se împlinesc 6 săptămâni de la decesul fulgerător a scumpului nostru fiu, tată, frate
BÂNDEA IOAN,
decedat la 44 ani. Parastasul va avea loc, duminică 21 noiembrie, la Biserica Ortodoxă Dieci. Dumnezeu să-l odihnească! Părinții, fiica, , sora, cumnatul și nepoții, îndureraţi.

Tristă și neuitată va rămâne ziua de, 19 noiembrie, căci se împlinesc doi ani de dor și jale, de întrebări fără răspuns de când moartea fulgerătoare te-a smuls de lângă noi scumpul nostru fiu și frate
DĂNUȚ BRÎNZĂ,
la numai 23 de ani. În veci nemângâiați părîntii și fratele cu familia. Dumnezeu să te odihnească în pace! (35697)

Comemorăm 40 zile de la trecerea în eternitate a celui care a fost soț și tată
ing. SASU CORNEL.
Parastasul are loc, sâmbătă 20 noiembrie 1999, ora 13, la Biserica Ortodoxă Grădiște. Familia Sasu. (35454)

Cu tristețe și dor amintim că au trecut 5 ani de la moartea celui care a fost un bun soț, tată și bunic
ILIEVICI IORGU,
profesor pensionar. Dumnezeu să-l odihnească în liniște și pace! Nu-l vom uita niciodată! Familiile: Ilievici și Coculescu. (34939)

Duminică 21 noiembrie se împlinesc 3 ani de la trecerea în eternitate a celui care a fost
ILIE CIOCAN,
soț, tată, socru și bunic. Un gând pios, îndurerată și veșnică aducere aminte și o rugăciune eternă pentru odihnă. Bunul Dumnezeu să-l odihnească în pace! În veci nemângâiată, familia. (35691)

Se împlinesc 4 ani de când a plecat dintre noi, cel care a fost un bun și drag soț și tată

SAVU SIMA.
Parastasul, duminică 21 noiembrie, la Biserica Ortodoxă Aradul Nou. Nu te vom uita niciodată: soția Veronica, fiica Ileana și ginerele Gligor. (35769)

Azi, se împlinește un an de la dureroasa despărțire de cel care a fost bucuria și sprijinul nostru
DAN DÎRLEA.
Dumnezeu să-l odihnească în pace! Soția Geta și fiul Paul. (35790)

Pios omagiu la trecerea unui an de la decesul ginerelui nostru
DAN DÎRLEA.
Familia Șimonca. (35790)

O tristă aducere aminte pentru cel care a fost
ȘICLOVAN PETRU
„S-au scurs 6 luni de lacrimi și durere/ De când tu ai plecat, lăsându-mă-n tăcere/ În sufletul meu un gol ai lăsat/ Și casa e pustie de unde ai plecat" Dumnezeu să te odihnească în pace! Soția Angela. (35796)

La 20 noiembrie, se împlinesc 2 ani de la trecerea în neființă a celui care a fost un minunat soț, tată și socru
REDIȘ GHEORGHE PAȘCU
din ZĂDĂRENI. Dumnezeu să-l odihnească în pace, alături de părinți, socri și cumnatul Dan. Soția și copiii. (35927)

Astăzi, se împlinesc 6 luni de la decesul lui
OLCEAN EUGEN BUJOR.
Parastasul și slujba de pomenire vor fi, duminică, 21 noiembrie 1999, la Biserica Ortodoxă, la de UTA, ora 12,15. Familia îndoliată. (35955)

Un an trist, o floare, o rugăciune însoțită de lacrimile durerii, la 1 an de la despărțirea de iubitul meu fiu, soț și tată
DAN DÂRLEA
și 11 luni de la despărțirea de dragul meu soț, tată, socru și bunic
MIHAI DÂRLEA.
Rugăm pe bunul Dumnezeu să le dea odihnă veșnică. Parastasul va avea loc la Biserica Aradul Nou, sâmbătă, 4 decembrie 1999, ora 12. Durerea și tristețea mă vor însoți tot restul vieții! Mama, soția Cătălina și nepotelul Paul. (35975)

ARISTON

ÎȚI ÎNCĂLZEȘTE CASA ȘI CHIAR VIAȚA

OFERTĂ SPECIALĂ

CĂUTĂM DISTRIBUITORI

Boiler instant cu gaz, debit 10 l/min

2.190.000 lei

Centrală murală AT 23
Putere maximă utilă 23.1 kW

Preț special

Import și distribuție

PRIMEX
distribution group LTD

(974322)

CAMERA DE COMERȚ, INDUSTRIE ȘI AGRICULTURĂ ARAD
ORGANIZEAZĂ LA SALA SPORTURILOR DIN ARAD

26 -28 noiembrie 1999

Smart Pack

Târg specializat în tehnica tipăririi și ambalării, papetărie. Salon de publicitate.

Tel: 057-254052; 253000, Fax: 057-250014; 252212,
E-mail: expo-ccia@arad.ro Persoană de contact: Corina Giurgi.

(c.219)

În anul 1991

SATLINE

vă oferea televiziunea prin cablu, o *fereastră* deschisă spre lume.

Acum vă oferim și ...

FEREASTRA

Profile
TROCAL
Germania

Producem și montăm
uși și ferestre din PVC armat cu
geam termopan

Tel-fax 25 14 61; 094 50 72 11

Arad B-dul I. Maniu bl. 26 ap. 1
În curând SHOWROOM - P-ța M. Viteazu bl. M7

ANUNȚ

Societatea comercială
„TEBA" S.A.,

cu sediul în Arad, str. Patria nr. 14,
angajează

CONFECȚIONERE TEXTILE CALIFICATE

Informații suplimentare la tel. 280.343 int. 11 și 19.

DIRECTOR
ing. Cecilia Kovacs

(974248)

Regia Autonomă Apă-Canal

ANUNȚĂ CLIENȚII PERSOANE FIZICE - ASOCIAȚII DE LOCATARI - CĂ

CITIREA CONTOARELOR DE APĂ SE FACE O DATĂ LA 2 LUNI

PENTRU ASOCIAȚIILE DE LOCATARI, facturarea consumului de apă se face LUNAR, în funcție de media consumului în perioada precedentă, urmând ca la data citirii contorului să se facă regularizarea cantităților de apă facturate.

RUGĂM ADMINISTRATORII ȘI PREȘEDINȚII ASOCIAȚIILOR DE LOCATARI, în cazul în care doresc ca în factura lunară să fie facturat consumul efectiv, să transmită indexul contorului la telefonul 270.843, int. 275, 276 în perioada 20-25 ale fiecărei luni.

(974265)

CONSILIUL JUDEȚEAN ARAD

Anunță

LICITAȚIE PUBLICĂ

deschisă pentru
AGREEREA TIPOGRAFIEI
care asigură formulare tipizate pentru impozitele și taxele locale de la primăriile din județ.

CAIETUL DE SARCINI, nomenclatorul și modelele formularelor, așa cum au fost ele prezentate în Monitorul Oficial nr. 482 bis./5 octombrie 1999 se găsesc la sediul Consiliului județean, B-dul Revoluției nr. 75, cam. 79 sau 79 b.

LICITAȚIA ARE LOC în data de 30 noiembrie 1999, ora 10,00 în sala 63 a Consiliului județean, iar depunerea documentațiilor se face până luni, 29 noiembrie 1999, ora 15.

(974327)

WRIGLEY'S

Liderul mondial în domeniul gumei de mestecat
CAUTĂ

MERCHANDISER

Pentru județul Arad

Condiții:

- Vârsta 20-30 ani;
- Permis de conducere;
- Experiență în domeniul vânzărilor;
- Ușurință în comunicare și prezență agreabilă;
- Diploma universitară constituie un avantaj;
- Cunoștințe de limba engleză constituie un avantaj.

Se oferă:

- Instruire în tehnici comerciale moderne;
- Un venit foarte atractiv și șansa unei cariere în domeniu;
- Angajament pe termen lung.

Cei interesați sunt rugați să trimită un CV (însoțit de o fotografie, telefonul și adresa exactă) la CP 203 - OP 63 București.

Pentru relații, sunați la telefon 092 656 280

(974323)

SC „BENDEA" SRL

VINDE PRIN MAGAZINELE DIN ARAD
B-dul Revoluției nr. 26-38, telefon 231.853
Liviu Rebreanu nr. 68, telefon 250.905

LA CELE MAI MICI PREȚURI

- GRESIE cal. I - 96.000 lei/mp
- FAIANȚĂ - 78.000 - 93.000 lei/mp
- ADEZIV și CIMENT pentru rostuit
- ȚEAVĂ CUPRU și accesorii
- SPĂLĂTOARE INOX și CABINE DUȘ
- BOILERE ELECTRICE și CAZANE BAIE
- ROBINEȚI și FITINGURI * CĂZI BAIE și ACCESORII
- OBIECTE SANITARE și ACCESORII
- ȚEAVĂ POLIETILENĂ CU ACCESORII
- ȚEAVĂ ZINC și NEAGRĂ
- PROFILE LAMINATE * TABLĂ ZINCATĂ, decapată și striată
- CARBID

PROGRAM ZILNIC 9,00-17,00
SÂMBĂTA 9,00-13,00

(5224119)

NOU

ROMANA SRL

Arad str.Eroul Necunoscut nr.25 tel/fax:281.170
Arad str.Clujului-Bl.74 B parter tel:277.979
Chișinău Criș str.Înfrățirii nr.92

ORAR
zilnic
9-17
sâmbăta
9-13

GRESIE GLAZURATĂ PENTRU INTERIOR SI EXTERIOR
Grupa de uzura abrazivă IV (trafic - intens)
Rezistenta la înghet ; conform ISO 10545-I2

GRESIE FAIANTA, obiecte sanitare

la pret de producător, de la

MONDIAL S.A. LUGOJ — O INTREPRINDERE — Villeroy & Boch 1748

(974021)

BANCA ROMÂNĂ PENTRU DEZVOLTARE
GROUPE SOCIÉTÉ GÉNÉRALE
Sucursala Județeană ARAD
Bd. Revoluției nr. 5-7
Telefon 253280

ADEVĂRUL

COTIDIAN INDEPENDENT ARAD

Anul XI, nr. 2854

Sâmbătă, 20 noiembrie 1999 ● 16 pagini ● 2000 lei ● e-mail: adevarul@arad.ro

WEST BANK
ARAD, B-dul Revoluției nr. 88
TELEFON: 284.888; FAX: 285.202
BANCA COMERCIALĂ WEST BANK S.A. acordă dobânzi avantajoase la depozitele la termen ale persoanelor fizice (suma minimă 500,0 mii lei)
1 lună - 50%
2 luni - 51%
3 luni - 53%

BRAT
Publicație auditată în semestrul I 1998.
Tiraj mediu zilnic vândut: 35.948

DELIRUL PUTERII

La aflarea rezultatelor unui sondaj de opinie comandat de Fundația Sörös și realizat de CURS (PDSR - 46% din opțiunile electoratului; CDR - 17%; ApR 13%, iar la alegerile pentru președinte I. Iliescu 44%; T. Meleșcanu 18%; E. Constantinescu 17% ș.a.m.d) reprezentanții Puterii au căzut în transă, consternați de inimaginabila cădere înregistrată în cei trei ani de guvernare. Celor mai mulți creștini și democrați, ori numai democrați le vine greu să creadă cât de „nerecunoscători" se arată românii conduși cu gesturi sigure pe calea reformei, neînțelegând că trecerea de la comunism la capitalism este o treabă neașteptat de dificil de gestionat. Sunt atât de derutați deținătorii Puterii de rezultatele demne de plâns înregistrate de recentul sondaj CURS, încât unii dintre ei au fost cuprinși de o stare de spirit vecină cu delirul. Fostul Ministru al Finanțelor, țărănistul Mircea Ciumara a ajuns să nu mai știe pe ce lume trăiește și să afirme, fără să clipească că „... găurile negre ale economiei au fost astupate". Că nu mai sunt pierderi scurse prin acele orificii. Referitor la reformă, distinsul nostru țărănist a apreciat că aceasta e înfăptuită. Când? Unde? Cum? Cine o face, încât noi nu prea aflarăm?

Un alt țărănist căpătuit, dl. Ministru al Mediului, Romică Tomescu este cuprins neîndoielnic de trăiri delirante făcându-l incapabil să realizeze cât de departe se află dumnealui de realitățile țării. Acesta este atât de rupt de realitățile țării și atât de necunoscător al dificultăților de tot felul întâmpinate la tot pasul de cetățeanul român, încât a considerat, într-o cuvântare rostită la o recentă dezbatere de la Camera Deputaților, că directorul Regiei Naționale a Pădurilor ar fi nedreptățit față de alți directori de regii prin salariul lunar de „numai" 72 milioane lei...

ȘTEFAN TABUIA

(Continuare în pagina 4)

TRANSPLANT POLITIC REUȘIT - DEOCAMDATĂ

După cum era de așteptat, deputatul Emil Putin s-a înscris în ApR. „Grefa" PSDR pe organismul ApR a reușit la nivel central - unde E. Putin a și primit funcția de vicepreședinte, dar rămâne cu destule semne de întrebare la nivelul organizațiilor județene. Atât în Arad cât și în alte județe unde PSDR a avut organizații județene puternice. Timpul va demonstra în ce măsură „grefa" a reușit și la nivelul organizațiilor locale. Deocamdată, să vedem cu ce gânduri pornesc la drum cei doi lideri, Emil Putin și Ioan Biriș.

Pag. 5

În cartierul Faleza Sud

PUNEREA PIETREI DE TEMELIE LA NOUA BISERICĂ

Duminică, 21 noiembrie, orele 15,00, de praznicul Intrării în Biserică a Maicii Domnului, Prea Sfințitul Părinte dr. **Timotei Seviciu**, Episcop al Aradului și Hunedoarei, asistat de un sobor de preoți, va oficia slujba de punere a pietrei de temelie la biserica Parohiei Ortodoxe Române, Arad Faleza -Sud, în parcul din centrul cartierului.

La acest eveniment de înălțare spirituală sunt invitați să ia parte bunii creștini, doritori a se identifica cu idealurile Bisericii.

Vârfurile:

La singura piață particulară din județ nu se percep taxe!

Pag. 7

România a acceptat propunerile lui Verheugen

pag. 4

Dialoguri neconvenționale

„PENTRU CA UN BĂRBAT SĂ AIBĂ SUCCES ESTE IMPORTANT SĂ ȘTIE CE VREA"

- afirmă IOAN CUZMAN, președintele SIF Banat-Crișana

pag. 11

A început de ieri să cadă, câte-un fulg...

Strandul „Neptun" se pregătește pentru... sărbătorile de iarnă

pag. 10

SUPER-TRAGEREA PREMIILOR DE FIDELITATE

ADEVĂRUL

La tragerea la sorți, care se va desfășura în preajma *Sărbătorilor Crăciunului* pe platoul din fața Primăriei Arad, vor participa abonații pe luna decembrie ai cotidianului „ADEVĂRUL" (talonul de concurs urmând să fie publicat la începutul lunii viitoare).

DE ASEMENEA, LA SUPER-TRAGEREA LA SORȚI VOR PARTICIPA TOATE TALOANELE PRIMITE ÎN ACEST AN PENTRU TRAGERILE LUNARE ALE PREMIILOR DE FIDELITATE, CARE NU AU IEȘIT CÂȘTIGĂTOARE ÎN LUNILE RESPECTIVE

PREMII ÎN BANI: 15 premii x 500.000 lei

Cu sprijinul sponsorilor și colaboratorilor, ADEVĂRUL va oferi și alte premii-surpriză

UȘI ȘI FERESTRE DIN PVC ARMAT GEAM TERMOPAN
Profile TROCAL Germania
SATLINE
Tel-fax: 251461
094 507211
Arad B-dul I.Maniu bl.26 ap.1

UȘI ȘI FERESTRE DIN ALUMINIU ȘI P.V.C. GEAM TERMOPAN
ALGLASS
MOBILIER LA COMANDĂ
FIRME ȘI RECLAME
STR ROȘIORI 26
TEL/FAX/ 057/289053

CU TERRA CÂȘTIGI DE DOUĂ ORI!
TERRA
5 PREMII X 1.000.000 LEI
10 PREMII X 500.000 LEI
Premii de 10 milioane în fiecare lună cu produsele TERRA
Detalii în magazine.

PREȚURI DECENTE la tâmplărie din ALUMINIU
SERGIU-GEANINA
Vă oferă
● Tâmplărie aluminiu din import și românești
● P.V.C. și geamuri termopan
● Rolete și jaluzele
Telefon: 279699; 092292559
Arad, Str. Voinicilor, Nr. 34.

CALENDAR

▼ Astăzi, Soarele răsare la ora 7 și 18 minute și apune la ora 16 și 44 de minute.

▼ Au trecut 323 de zile din acest an. Au mai rămas 42 de zile până în anul 2000!

▼ **Praznicul zilei: Biserica Ortodoxă**: Înaintepăznuirea Intrării în Biserică a Maicii Domnului; Cuv. Grigorie Decapolitul; Sf. Mc. Dosie; **Biserica romano-catolică**: Felix din Valois; Edmund; **Biserica greco-catolică**: Cuv. Grigorie Decapolitul; Sf. Proclu, arhiep. Constantinopolului; Sf. M. Dasius din Durostorum, Înainteserbarea Intrării în Biserică a Maicii Domnului.

A venit BARZA!

Arad: Căpraru Samuel, Gâză Andreea Ionela, Gabor Geta, Holoșciuc Timea, Bogdan Alexandru Andrei, Mitran Patricia, Trut Florin Decebal, Adam Adrian Ștefan, Codrean Paul Cristian.

METEO

Vremea va fi rece. Cerul va fi temporar noros. Pe alocuri, îndeosebi în prima parte a zilei, se vor semnala precipitații sub formă de lapoviță. Izolat, vor fi condiții de producere a poleiului. Vântul va sufla în general moderat din S-V. Dimineața, pe alocuri se va semnala ceață.

Temperaturi maxime: 2 la 5°C; Temperaturi minime: -4 la -2°C

Meteorolog de serviciu, CARMEN ȘARGA

AU PLECAT DINTRE NOI

✝ Palade Sabina (1922), Botici Agata (1911), Jurcă Teodor (1954), Dreucean Floare (1930), Miloș Veronica (1922), Ailincăi Cezar Vasile (1989), Macovei Axenia (1977), Vasici Ștefan (1923), Silaghi Gizzela (1924).

PREȚUL AURULUI

BANCA NAȚIONALĂ. Pentru gramul de aur de 24K: prețul cu ridicata - 166.502 8 lei, iar prețul de achiziție - 149.951 lei. Prețuri valabile ieri. **PIAȚA NEAGRĂ - Aur 14 K** cumpărare: 95.000 lei/g, vânzare: 105.000 lei/g. **Aur 18 K** cumpărare: 120.000 lei/g, vânzare: 130.000 lei/g.

ACTUALITATEA CULTURALĂ

TEATRE

❖ **Teatrul de Stat Arad** prezintă azi, sâmbătă, 20.11.1999, de la ora 18, spectacolul cu piesa „Capcana" de Robert Thomas.

Duminică, cu începere de la ora 16,00, Teatrul de Stat Arad prezintă sepctacolul cu piesa „Vârstele dragostei", regia Tudor Petruț, scenografia Onisim Colta.

❖ **Teatrul de Marionete** prezintă duminică, 21 noiembrie, cu începere de la ora 11,00, spectacolul „Hansel și Gretel", regia Francisca Simionescu.

SIMPOZION

Cercul cultural CARP invită în ziua de 24 noiembrie, orele 15,30, la simpozionul organizat cu ocazia zilei de 1 Decembrie, care va avea loc la clubul CARP din P-ța Avram Iancu, nr. 21, cu participarea dlui prof. Victor Cătavei.

EXPO-FOTO 1999

În ziua de luni, 22 noiembrie, orele 17,00, la Sala Forum (str. V. Alecsandri) se va deschide expoziția de fotografii artistice sub titlul „Expo-foto 1999".

CINEMATOGRAFE

Dacia: Fiica generalului (SUA) 9,30; 11,45; 14; 16,30; 19

Mureșul: Elizabeth (Anglia) 10; 12,30; 15; 18

Arta: Velvet Goldmine (Anglia) 15; 18

Sala mică: Pasiune periculoasă (SUA) 15,30; 17,30

Progresul: Sfera (SUA) 17

BRD anunță

Sensibilă în permanență la semnalele pieței, atentă cu solicitările clienților săi, BRD - Groupe Société Générale anunță că a coborât limita de sumă la constituirea de către persoanele fizice a depozitelor pe termen, la numai 100.000 lei, indiferent de sucursala sau agenția băncii căreia i se adresează solicitantul.

Această măsură a devenit operativă de luni, 15 noiembrie 1999.

CONVOCARE

Liga Democratică a Luptătorilor Revoluționari din România - Filiala Arad, convoacă toți membrii săi la sediul Muzeului Județean Arad, luni 22 noiembrie 1999, ora 18, în Adunare Generală Extraordinară.

COMITETUL

UTILITARE

PIEȚE, TÂRGURI

Astăzi este zi de piață la Chișineu Criș, Lipova, Pâncota, Felnac, Grăniceri, Hălmagiu, Moneasa, Pecica, Vărșand, Socodor, Șeitin, Vladimirescu, Zimandu Nou, Covăsânț. Târguri **săptămânale** se desfășoară astăzi la Lipova, Pâncota, Hălmagiu, Moneasa.

FARMACIA DE SERVICIU

În nopțile de sâmbătă până luni este de serviciu, cu program non-stop, Farmacia **„Simfarm"** B-dul Revoluției nr. 23, telefon **233138**

Farmacia **„Crai Nou Alfa"**, situată la parterul blocului 68, cartierul Alfa, telefon **277644** și **„Noua Farmacie"**, strada Andrei Șaguna nr. 15, telefon **948**, sunt de serviciu cu program non-stop.

CONSULTAȚII ȘI TRATAMENTE CU PROGRAM NON-STOP

Cabinetul „Apollonia", situat la parterul blocului din spatele Casei Albe (zona Gării), str. Miron Costin nr. 13, sc. A, ap. 1, tel. 251225, efectuează tratamente injectabile (intramuscular și intravenos), aerosoli, E.K.G., ecografie și analize laborator.

CABINET STOMATOLOGIC

Cabinet stomatologic privat, Bd. Revoluției nr. 62 (vizavi de Biserica Roșie), telefon 256665, deschis zilnic între orele 8,00-12,00 și 14,00-20,00.

URGENȚE STOMATOLOGICE

Serviciul de urgență stomatologică, situat pe strada Andreescu - vizavi de ieșirea de la Cinematograful Dacia - este zilnic deschis non-stop. Telefon: 253794. Cabinet stomatologic privat, Bd. Revoluției nr. 62, (vizavi de Biserica Roșie), telefon **256665**, deschis zilnic între orele 8,00-12,00 și 14,00-20,00, iar sâmbăta și duminică între orele 9,00-21,00.

ÎNREGISTRĂRI ÎN CAZ DE DECES

În caz de deces, la Biroul de stare civilă de la Primăria Arad se pot face înregistrări sâmbătă și duminică, între orele 9-11.

La Conferința județeană ACR Arad

VECHEA CONDUCERE A FOST REALEASĂ

Joi, 18 noiembrie, la Arad s-a desfășurat Conferința județeană a Automobil Clubului Român (ACR). Cu acest prilej s-a făcut un bilanț al activității ACR din ultima perioadă, mai ales că acum se împlinesc exact 5 ani de la ultima conferință județeană.

Printre altele, s-a arătat că, deși societatea românească se confruntă în momentul de față cu o pronunțată criză economică ACR nu a înregistrast nici un recul. Dimpotrivă ACR Arad își menține vitalitatea grație celor 10.000 membri, preocupându-se de îmbunătățirea și diversificarea gamei de servicii.

În finalul Conferinței au fost aleși membri în consiliul de conducere, în consiliile de specialitate cât și delegații pentru conferința națională și candidații pentru Consiliul de conducere ACR. De fapt, aceștia au fost în totalitate reconfirmați în funcțiile deținute până în prezent. Astfel, Consiliul de conducere ACR are ca **președinte pe Teodor Lipovan, director executiv Victor Jucu și secretar Viorel Vasica.**

C.T.

Foto: **AL. MARIANUȚ**

HOROSCOP

Sâmbătă, 20 noiembrie

BERBECUL (21.03-20.04). Relația dvs. de cuplu evoluează din ce în ce mai bine și sunteți tot mai convins că v-ați găsit jumătatea. Este posibil ca cei necăsătoriți încă să ia decizia de a oficializa legătura cu persoana iubită.

TAURUL (21.04-20.05). Inima dvs. va începe să bată din ce în ce mai tare pentru o persoană de sex opus, pe care ați cunoscut-o de curând. Dacă sunteți căsătorit fiți cu băgare de seamă!

GEMENII (21.05-20.06). Veți fi nevoit să luați o decizie importantă în legătură cu relația dvs. sentimentală. Asigurați-vă că nu veți regreta mai târziu!

RACUL (21.06-22.07). Conjunctura astrală favorizează câștiguri mari de bani din activități extraprofesionale.

LEUL (23.07-22.08). Vă simțiți extenuat, așa încât v-ar prinde bine mai multă odihnă.

FECIOARA (23.08-22.09). Veți simți mai mult ca oricând nevoia de afecțiune, iar partenerul dvs. de viață va veni în întâmpinarea dorinței dvs. încurajându-vă cu dragoste.

BALANȚA (23.09-22.10). Ar fi indicat ca, azi, să evitați orice discuție în contradictoriu cu partenerul de viață!

SCORPIONUL (23.10-21.11). Veți cunoaște o persoană influentă care vă va fi de folos în ascensiunea dvs. socio-profesională.

SĂGETĂTORUL (22. 11 - 21.12). O rudă pe care nu ați mai văzut-o de mult timp vă va da o veste foarte bună.

CAPRICORNUL (22.12 - 19.01). Partenerul de viață va fi mai afectuos decât de obicei, făcându-vă o surpriză plăcută.

VĂRSĂTORUL (20.01-19.02). Este posibil să faceți o cucerire dintre colegii dvs. de serviciu. E bine să vă gândiți serios la implicațiile unei astfel de legături!

PEȘTII (20.02-20.03). Dacă ideea de a pleca împreună cu persoana iubită într-o călătorie va fi pusă în aplicare cât mai curând, nu veți regreta.

MOCHETA
Arad, Piața Gării
Telefon 235221
Vinde și montează mochetă la prețuri cu o reducere de 10-20%

„ADEVĂRUL" VĂ ASCULTĂ

▼ **Căței pe gratis.** Dl. Octavian Berbecaru, șeful Serviciului Administrativ din cadrul Spitalului Clinic Județean Arad oferă iubitorilor de câini trei căței frumoși gratuit. Cei interesați sunt rugați să sune la 252666.

▼ **Să lucreze și sâmbăta.** Un domn mai în vârstă ne-a făcut următoarea solicitare. El, dorește ca agenții CEC să deschidă și sâmbăta, măcar între orele 9,00-12,00 pentru ca oamenii care au nevoie de bani, sau administratorii blocurilor care trebuie să depună suma adunată din achitarea cheltuielilor să poată apela și în ziua de sâmbătă. Deci, cine aude?

▼ **Ce mai face „Anima".** Mai mulți cititori au sunat la redacția ziarului nostru întrebându-ne ce mai face Asociația chinologică „Anima". Domnul dr. Nicoară este rugat să mai iasă în presă și să mai spună din când în când ce se mai întâmplă la asociația respectivă și ce s-a mai făcut în privința câinilor vagabonzi.

Redactor de serviciu, S. A.

Gardieni în patrulare

Zilele trecute, „gardienii publici au acționat conform prevederilor legale, în scopul promovării unui climat social de ordine și liniște publică în municipiu și județ" - se arată într-un comunicat primit la redacție.

Ei bine, ca să reușească obiectivele de mai sus, rupte parcă din „contractul de 200 de zile", gardienii au amendat 30 de persoane. Oamenii aveau chef să se plimbe cu bicicleta pe faleză, să mai calce câteva fire de iarbă ori să mai facă vreun scandal, (după posibilități).

Dintre cei sancționați contravențional, gardienii au întâlnit și doi arădeni răi de gură, care nici una, nici alta, le-au spus-o, așa, de la obraz. „B. Mircea și S. Ilie au primit amendă pentru injurii aduse gardienilor publici" - ne-a mai informat dl. Ioan Klein, șeful Corpului gardienilor publici al județului Arad.

N. O.

ADEVĂRUL
COTIDIAN INDEPENDENT ARAD

Editor: S.c. ADEVĂRUL s.r.l. Arad

● COD FISCAL R 1681938 ● COD SICOMEX 19.604 ● CERTIFICAT J 02/1886 din 31 X 1991 ● COD SIRUES 020956601 ● ISSN 1220 - 7489

Redacția și administrația: 2900 Arad, Bd. Revoluției nr. 81. **Telefoane:** SECRETARIAT - **281802**, fax **280655, 280625**; ADMINISTRAȚIE - CONTABILITATE- **281797**; MICA PUBLICITATE - **210775**. MAREA PUBLICITATE - **280904**; CLUBUL PRESEI - **280989**.

Consiliul de administrație: DOREL ZĂVOIANU (președinte) **telefon 281802, 280625**; ȘTEFAN TABUIA (vicepreședinte) **telefon 210776**; MIRCEA CONTRAȘ (redactor-șef) **telefon 281802, 280854**; NICU COJOCARU (director comercial) **telefon 280904**; DOREL BARBU (contabil-șef) **telefon 281797**.

Colegiul de redacție: MIRCEA CONTRAȘ (redactor-șef); AUREL DARIE (secretar general de redacție) **telefon 281802, 280854**; MIRCEA DORGOȘAN (șef secție actualități); telefon **281855; 280003**; IOAN IERCAN (șef secție politică), telefon **280943**; DORU SAVA (șef secție social-economic), telefon **281738**; VASILE FILIP (șef secție cultură-învățământ), telefon **281855; 280003**; ALEXANDRU CHEBELEU (șef secție sport), telefon **281701**; SORIN GHILEA (șef secție tineret) **telefon 281855, 280003**; MARCEL CANCIU (șef secție foto), telefon **280943**; NICU COJOCARU (șef secție publicitate) telefon/fax: **280904**.

Tiparul executat la Imprimeria S.C. MEDIAGRAF S.A. ARAD, str. Feleacului F.N., telefon 250902, fax 250920.

Echipa de serviciu
AUREL DARIE
-secretar de redacție.
Bianca Felea, Adela Homorăceanu, Ioan Leac, Dina Rujan, Ramona Vidulescu
– tehnoredactare computerizată.
Ioana Frățilă, Doina Jurcă, Aurica Telcian
– corectură.

ALIANȚA ANTI SUICID
ÂNĂ DE AJ U T O R
LINIA VIEȚII
057/214214
între orele 20,00-08,00
Vă ascultă, vă înțelege și vă ajută

CURSUL VALUTAR*

VALORI ÎNREGISTRATE IERI, 19 NOIEMBRIE 1999

Denumirea valutei	BNR	BCR		BRD		Banca Transilvania		Banca Agricolă		BIR		Bursa neagră	
		C	V	C	V	C	V	C	V	C	V	C	V
Dolar	17748	17650	17900	17630	17950	17600	18050	17550	18000	17630	19300	17600	18000
Marca germană	9355	9277	9599	9275	9556	9350	9700	9300	9750	9350	9700	9300	9500

Sindicatele din învățământ - în pragul

GREVEI GENERALE

„Alma Mater" consideră că a fost dusă cu vorba

Federația Sindicatelor Universitare din România (F.S.U.R.) consideră că a fost dusă cu vorba deoarece ministrul Remeș nu a respectat acordul semnat. Drept pentru care Biroul Executiv „Alma Mater" recomandă filialelor județene să procedeze în regim de urgență, la strângerea semnăturilor pentru declanșarea conflictului de muncă (greva generală). Iată revendicările prezentate nouă, de către președintele filialei arădene „Alma Mater": Sigma - prof. Radu Redac:

1. Asigurarea finanțării de bază a universităților până la sfârșitul anului 1999, prin alocarea celor 444 de miliarde lei deficitari;

2. Modificarea salariului de referință din învățământ la valoarea de 1.100.000 lei, corespunzătoare acoperirii ratei de inflație din ultimul an;

3. Sprijinirea acțiunilor revendicative ale studenților noștri în ceea ce privește: indexarea burselor cu 100%, indexarea subvenției de cămin cu 100% și asigurarea reducerilor cuvenite pe transportul în comun și cu trenul.

S.L.I. și S.D.Î. - liniștea dinaintea furtunii

Sindicatul Liber din Învățământ și Sindicatul Democratic din Învățământ, filialele arădene sunt în așteptarea deciziilor liderilor de la București. Iată ce ne-au declarat liderii filialelor locale:

Ștefan Baliță (S.L.Î.): „Deocamdată am intrat în tratative cu Inspectoratul Școlar Județean. Așteptăm cu nerăbdare întâlnirea care va avea loc astăzi (n. r. ieri) la nivel guvernamental. Cel târziu miercuri, vom convoca o conferință de presă în care vom expune datele și revendicările. Problema numărul unu este reaplicarea acordului semnat cu Guvernul privind indexarea salariilor profesorilor vizavi de inflație. Aceste indexări nu s-au mai făcut de trei semestre! O altă problemă ar fi creșterea abuzivă a prețurilor la energia electrică și termică...

Marius Göndör (S.D.Î.): „Noi nu avem stabilită o dată fixă. Mai așteptăm până la sfârșitul săptămânii viitoare când vom lua o decizie finală. Lista de revendicări este, în principiu, cea veche care a deschis conflictul de muncă data trecută."

OLIMPIU BULZAN

Începând de ieri

CONFERINȚĂ DE FIZIOLOGIE AMBIENTALĂ

Ieri, în Sala Prefecturii s-a desfășurat prima parte a simpozionului cu tema „Influența poluării mediului asupra sănătății omului", în cadrul Forumului Euroregiunii Dunăre-Criș-Mureș-Tisa. Conferința este prima manifestare de acest gen din țară și una dintre primele din S-E Europei. Ea a reunit cercetători științifici din țară (Cluj, Timișoara, București, Constanța, Iași) și din străinătate (Ungaria, Iugoslavia, Slovacia).

Simpozionul se desfășoară sub formă de dezbatere. Discursurile sunt prezentate în limba engleză. Dl. Aurel Ardelean - rectorul Universității de Vest „Vasile Goldiș", ne-a relatat că: „Problemele de mediu sunt transfrontaliere. Noi dorim să oferim soluții pentru prevenirea poluării. Această conferință continuă preocuparea de cercetare științifică a universității."

Organizatorii acestei conferințe de fiziologie ambientală sunt: prof. univ. Viorel Coifan - președintele Forumului SRMT, ing. Dan Ivan - președintele Consiliului Județean, prof. univ. dr. Aurel Ardelean - rectorul Universității de Vest „Vasile Goldiș"; prof. univ. dr. Francisc Schneider.

MADIANA MICAN

UN PARLAMENTAR NE „COSTĂ" ANUAL 1 MILIARD DE LEI!

◆ De departe, evenimentul cel mai comentat a fost ultimul sondaj CURS care l-a pus într-o lumină umilitoare pe președintele Emil Constantinescu prin situarea sa pe locul doi, după Nicolae Ceaușescu, între conducătorii care în ultimii 100 de ani au făcut cel mai mare rău României. Ce-i drept că nici Ion Iliescu nu prea are motive de bucurie, el fiind clasat pe locul următor, trei, chiar dacă la 11 procente diferență de actualul ocupant al Cotroceniului ◆ Apropo de Ceaușescu. Pentru prima dată după 10 ani de la Revoluție pe străzile Iașiului au răsunat, din nou, strigăte de „Ceaușescu-PCR" și „Ceaușescu și poporul" autorii lor fiind salariații de la Tepro SA Iași.

De la o săptămână la alta

Nu-i vorbă că între ele erau intercalate și tipuituri mai moderne precum „Jos Guvernul" sau „Jos mafia țărănistă", probabil, așa, pentru variație ... ◆ Theodor Meleșcanu îl devansează, din nou, în lupta pentru președinție pe Emil Constantinescu. Nici nu-i de mirare dacă avem în vedere oamenii care îl sprijină și pe care se sprijină, precum reputatul profesor IOAN BIRIȘ, recent reales, lider al organizației județene Arad a ApR ◆ La Ploiești, Bacău și Valea Călugărească, ca și de altfel în tot mai multe localități din țară sute de elevi au refuzat să intre la ore în semn de protest pentru frigul din clase. Ca de obicei conducerile școlilor au aruncat vina pe primării, primăriile pe Ministerul Educației, Ministerul Educației pe Ministerul Finanțelor unde „treaba a fost luată în studiu", stare în care se găsește și acum ◆ Cum era de așteptat moțiunea „Manualul de istorie" inițiată de către PRM a picat cu succes, mulți dintre cei care prin ziare sau pe la tot felul de tocșouri s-au arătat teribil de ofuscați de rătăcirile „celebrului" manual, la votul din Camera Deputaților au întors-o ca la Ploiești conform directivelor primite de la „centru". Dar parcă asta ar fi prima dată ... ◆ Perla săptămânii îi aparține lui Ion Iliescu care a declarat că: „nu există ministru sau parlamentar al coaliției care să nu se fi îmbogățit pe căi ilicite în ultimii trei ani", „porumbel" pentru care președintele PDSR-ului are toate șansele să facă niște drumuri neplanificate pe la tribunale ◆ Maxima săptămânii: „PNȚCD-ul este ca o cultură de cartofi: tot ce-i bun e sub pământ" (Ioan Figan, lider al PNȚCD Cluj). Fără comentarii ◆ Conform unor dezvăluiri făcute de către un fruntaș ApR un parlamentar costă astăzi România exact 1 miliard de lei. Un miliard înmulțit cu cei 486 de aleși cât numără Parlamentul nostru dă o sumă care face ca să ți se încrețească pielea. 486 de miliarde de lei! Cu ce folos, o știm și o simțim fiecare. ◆ O fundație, îngrijorată până peste poate de sănătatea noastră, cea de toate zilele, cere ca sărutarea icoanelor sau a crucilor din biserici să fie interzisă, cei care încalcă o asemenea prevedere, inclusiv preoții propovăduiesc un astfel de ritual, urmând a fi băgați fără nici un menajament la închisoare!

Să vedem acum replica bisericii care, bănuim, că nu va sta cu brațele încrucișate.

MIRCEA DORGOȘAN

Deși este o comună mică

TOT MAI MULȚI STRAINI FAC INVESTIȚII LA BELIU

Comuna Beliu împreună cu cele cinci sate aparținătoare nu numără mai mult de 3500 de oameni. Iar la o primă privire s-ar părea că potențialul economic al acesteia este destul de scăzut. Spre surprinderea tuturor, însă, de câtva timp tot mai mulți investitori străini vin la Beliu. Nu de mult, o firmă italiano-engleză a înființat aici o fabrică de mobilă. Toată marfa produsă este însă exportată. Important este faptul că aici sunt angajați deja câteva zeci de bărbați, urmând ca până în primăvară numărul lor să crească la 150.

De aproximativ o lună de zile, o altă firmă italiană a deschis o secție de croitorie, unde, în momentul de față lucrează 56 de femei.

Pavel Țica, primarul comunei Beliu spune: „Mai mulți investitori străini se pare că preferă Beliul. În momentul de față suntem în discuții avansate cu un alt italian, care și el vrea să deschidă o fabrică de mobilă. Comuna este rentabilă din acest punct de vedere pentru că de aici se procură foarte ușor cheresteaua. Avem aici două gatere. Iar dacă în alte zone o remorcă de lemne ajunge la peste un milion, aici nu trece de 600.000 lei. Și să nu uităm pregătirea profesională a oamenilor de aici. Tinerii preferă să se angajeze ca ucenici și după aceea să fie avansați ca tâmplari. Faptul că se crează tot mai multe locuri de muncă duce la scăderea numărului celor cu ajutoare sociale. În momentul de față avem 57 de dosare și nici lor nu le-am plătit din februarie."

ANCA BUGARIU

CÂT MAI AMÂNAȚI PLATA PENSIILOR, DOMNILOR?

... Vă propun să ne întoarcem la... septembrie 1998 căci, începând de-atunci „joc pe teren propriu" - cum se zice. Mai întâi, timp de vreo 2-3 luni, ziua de 12 a fost zi de pensie. Mai apoi a fost 13; pe... nesimțite s-a făcut 14; apoi 15. A urmat ziua de 16, căci nu putea scăpa din acest.. cinic periplu pentru ca, mai acum vreo două luni, să se ajungă ca ziua de plată a pensiei să fie chiar 18. Pe oriunde și pe oricine am întrebat - același invariabil răspuns: „Aveți răbdare, n-au intrat banii în cont!". Culmea, pe această lună, acum în noiembrie s-a revenit... la data de... 15. Doamne, ce efort, câtă preocupare, câtă înțelegere față de „armata de pensionari", din partea guvernanților noștri!!

Și uite-așa, după ce-au muncit zeci de ani și și-au plătit, conștiincioși, contribuția pentru pensie, mii și zeci de mii de pensionari și din județul nostru au parte acum de amânări cu zilele, cu săptămâna, la plata pensiilor. Ba, mai au parte de frica că vor fi penalizați de cei portărei de pe la regiile monopoliste de stat - gaze naturale, curent, telefoane,

Întrebări care ne dor

salubritate, apă-canal, încălzire etc. care te amenință, de regulă, cu mult înainte de a-ți veni pensia. Și te întrebi de câte ori n-au înghițit pensionarii minciunile și gogoșile celor din guvern că „se va reglementa problema", ca mai apoi, când și-au dat sema de prostiile scose din gură, să vină cu replica - șlagăr de-acum! - „a fost lipsă de comunicare reciprocă corectă și mai ales de lipsă de înțelegere din partea presei care a difuzat știrea"!

Tare m-aș mira dacă miniștrii Remeș și Atanasiu (precum și ceilalți) nu-și primesc la timp exorbitantele salarii puse în plicuri speciale și aduse, la birou, cu plecăciuni, de către casieri?! Căci altfel cum să-ți mai explici ignoranța și disprețul cu care ÎNCĂ mai privesc spre pensionarii stresați la gândul că „iar întârzie pensia". Cum? Nu sunt bani? Dar, ce-ați făcut, domnilor, cu banii pensionarilor de care vă bateți joc fără remușcări? Oricum, domnilor, să nu vă ajungă astfel de situații (la care găsiți mereu motivații!), deși ați merita-o cu prisosință!

CONSTANTIN SIMION

Spărgători de mașini

Poliția îi cercetează în stare de reținere pe **Căzăcuți Gabriel - Ciprian**, 18 ani, din Ploiești județul Prahova; **Ardelean Marius Ioan**, 18 ani, din Sântana și **Feraru Marcel**, 15 ani, din Balcani, județul Bacău. Nici unul dintre cei trei nu are ocupație și nici antecedente penale.

Cei trei, aflăm de la Biroul de presă al I.P.J. Arad, au comis în cursul acestui an mai multe spargeri de autoturisme, pe raza municipiului Arad.

Poliția continuă cercetările în vederea documentării întregii activități infracționale și a stabilirii prejudiciului.

Cei trei urmează a fi prezentați Parchetului de pe lângă Tribunalul Arad.

POLIȚIA, PE ȘOSELE

În puncte fixe și pe trasee polițiștii au testat și verificat 2103 autovehicule în trafic. Urmare a acestor acțiuni polițiștii au reținut 6 certificate de înmatriculare pentru defecțiuni tehnice și au aplicat 105 amenzi pentru încălcarea Legii circulației, în valoare de 11.250.000 lei. În cadrul acelorași acțiuni au fost ridicate în vederea suspendării 5 permise de conducere din care unul pentru conducere sub influența băuturilor alcoolice. Este cazul lui **Gomboș Ladislau Gheorghe**, 62 ani, din Arad, cu autoturismul AR-37-GSZ.

De asemenea, polițiștii i-au depistat conducând pe drumurile publice autoturisme neînmatriculate și cu numere false pe **Tarce Pavel** 22 ani din Tăgădău și **Marx Gunter Carol**, 47 ani, cu dublă cetățenie româno-germană.

Pall Francz, 22 ani, din Ghioroc a fost depistat conducând pe drumurile publice un autoturism fără a poseda carnet de conducere și în stare de ebrietate.

Ultimii trei sunt cercetați în stare de libertate, aflăm de la Biroul de presă al I.J.P. Arad.

Pentru că este surdo-mută

O TÂNĂRĂ ESTE CONDAMNATĂ LA FOAME ȘI FRIG

Iuliana Laczko e o tânără nefericită, de 34 de ani. Surdo-mută, orfană de ambii părinți din copilărie, Iuliana a rămas în îngrijirea sorei sale. A

Foto: VIOREL MUSCĂ

urmat cursurile Școlii generale speciale pentru surzi din Sibiu. Specializarea sa este de confecționer îmbrăcăminte croitor și confecționer pensule. Aproximativ 11 ani a fost angajata societății "Vremuri noi". Din 1 mai 1998 a rămas fără nici un loc de muncă.

Având o familie numeroasă, sora Iulianei nu o poate sprijini financiar. Astfel, această tânără lovită de soartă trăiește singură, într-un imobil cu pereți plini de igrasie, de pe strada Sinagogii. Lunar primește suma de 168.000 lei, reprezentând un ajutor social. D-na Elena Marchiș, o vecină a Iulianei, ne-a mărturisit că: "aceasta e ultima lună în care mai primește suma respectivă. Nu știu din ce va trăi în viitor."

Anul trecut Iuliana și-a petrecut iarna în frig, neavând banii necesari pentru a-și cumpăra lemne. Acum a reușit să își cumpere niște lemne. Dar e vorba de o cantitate nesemnificativă pentru întreaga perioadă rece.

Datorită handicapului său, Iulianei nu i se oferă nici un loc de muncă. De luni de zile cererile sale de ajutor au rămas fără răspuns. În acest timp a pierdut orice urmă de speranță. Oamenii o compătimesc și....atât.

Ce se va întâmpla cu această femeie după ce nu va mai primi nici infima sumă de 168.000 lei? Sperăm că se va găsi un om cu suflet și cu posibilități materiale care să vină și în sprijinul acestei tinere lipsite de apărare.

MADIANA MICAN

Cadavru neidentificat - în gara Glogovăț

VICTIMA A FOST LOVITĂ DE UN MARFAR

Polițiștii T. F. au fost informați de către impiegatul de mișcare din gara Glogovăț că în triajul gării se află cadavrul unui bărbat. Deplasându-se la fața locului, polițiștii au constatat că victima a fost lovită de un marfar în triajul gării.

Din păcate, după ce au fost efectuate cercetările de vigoare, victima nu a putut fi identificată. Semnalmentele celui accidentat mortal în ziua de joi, sunt următoarele: vârstă 40-45 de ani, bine făcut (120 kg), înălțimea 170-175 cm, tuns scurt, păr șaten-grizonat. Era îmbrăcat cu o scurtă vișinie, spălăcită, pulover albastru cu dungi albe în jurul gâtului, pantaloni de trening din bumbac de culoare verde, pantofi negri, mărimea 42 fără șireturi.

În acest moment, cadavrul este la morgă. Cine poate da relații pentru identificarea lui, este rugat să sune la Poliție TF, telefon 223803, interior 292 sau 298", ne-a informat dl. cpt. Ioan Feieș, șef serviciu poliție transporturi.

N. O.

Poliția, pe scurt

• **Hămaș Ioan - Alexandru**, 20 ani, din Tarna Mare, județul Satu Mare, muncitor la S.C. „Țeba" SRL Satu-Mare, este, spune Poliția, autorul furtului comis pe 12 noiembrie din incinta fostei societăți agricole Spicul Mândruloc, de unde a sustras o grapă stelată în valoare de 1.500.000 lei. Prejudiciul a fost recuperat.

• Este cercetat în stare de arest preventiv **Poleac Ștefan**, 48 de ani, din Vișeul de Sus, județul Maramureș, pentru furtul comis în noaptea de 17 noiembrie, când în jurul orelor 23,00 a sustras din sala de așteptare a Gării CFR Arad două bagaje de mână ale lui **Urs Ilie**. Împotriva lui Poleac, Parchetul a emis mandat de arestare preventivă pe timp de 30 de zile.

• **Rujan Marius** 12 ani și **Agafiței Bogdan Adrian** 13 ani, elevi la Școala Generală din Vladimirescu au fost identificați ca fiind autorii furturilor comise în noaptea de 13/14 noiembrie, din incinta școlii ai cărei elevi sunt și respectiv a barului S.C. „La CĂLIN" SRL din localitate. Prejudiciul a fost recuperat.

D. L.

Pe strada, în cartierul și în localitatea ta se întâmplă multe lucruri interesante. Vrei să le cunoști, vrei să afli tot ce se petrece în jurul tău. Vrei să știi ce fac, dar mai ales ce nu fac autoritățile locale, cum te reprezintă cei pe care i-ai ales, cum sunt cheltuiți banii tăi. Vrei să fii zilnic bine și corect informat? Ai nevoie de un ziar în care să găsești răspuns la întrebările care te frământă?

ABONEAZĂ-TE LA ADEVĂRUL

■ Pentru luna decembrie, prețul abonamentului este de 27.400 lei
■ Se pot face abonamente și pe următoarele trei, șase luni și un an
■ Abonații pot câștiga lunar 10 premii de fidelitate în valoare de o jumătate de milion de lei fiecare.

■ La sfârșitul anului, abonaților le vor fi oferite premii speciale în valoare de zeci de milioane de lei.

PENTRU ABONAȚI, ZIARUL COSTĂ DOAR 1050 LEI

S-A ÎNCHEIAT EXERCIȚIUL OPENING WINDOWS

Ziariștii au fost ținuți în poziție de „drepți"

Ieri a fost ultima zi de aplicație pentru Batalionul mixt româno-maghiar. La încheierea exercițiului, n-au participat miniștrii apărării din România și Ungaria cum se aștepta, au fost prezenți doar secretarii de stat pe probleme de politică militară. Dar nici aceștia n-au stat prea mult, plecând în grabă fără să participe la Conferința de presă, întrucât demnitarul maghiar se grăbea să ajungă la o ședință de guvern după câte am aflat. În concluzie, la conferința de presă au fost prezenți, ambasadorii României la Budapesta și Ungariei la București, respectiv excelențele lor, Petru Cordoș și Ferencz Szöcs. Alături de aceștia au mai participat cei doi codirectori ai aplicației, alte oficialități militare române și maghiare.

Din cele expuse în conferința de presă am aflat că aplicația s-a desfășurat în cele mai bune condiții, rezultatele obținute fiind bune și foarte bune. Au fost rezolvate 16 incidente din care 6 majore și 10 mai mici. Minusul principal constatat ar fi micile probleme apărute în comunicarea dintre cadre în limba engleză, mai ales la termenii specific militari, trebuind ca pe viitor să se mai lucreze la acest aspect. De asemenea, am aflat că în curând se vor pune bazele unui nou batalion mixt româno-maghiaro-slovaco-ucrainean care va avea ca obiect principal intervenția pentru înlăturarea dezastrelor naturale.

La încheierea aplicației Batalionului româno-maghiar au participat și 22 de atașați militari ai ambasadelor străine la București, printre care am remarcat pe cei ai Rusiei, Ucrainei și Chinei, precum și doi generali ai NATO unul francez și altul german. Din păcate, presa nu a putut să se apropie de ei și nici să primească mai multe informații deoarece oficialii militari români nu au permis acest lucru.

Pe întreaga durată a exercițiului am remarcat o lipsă a dorinței de informare și o dezorganizare totală în ceea ce privește presa. Dacă la început s-au semnalat aceste aspecte a fost pentru că le-am pus pe seama lipsei de experiență. Dar în final ne-am dat seama că noi, adică presa eram priviți ca niște soldați, care trebuie să defilăm disciplinați în ritmul impus fără să punem întrebări. Totul a culminat cu primirea făcută ieri de un domn lt-colonel care ne-a spus: **„Din acest moment eu sunt mămica și tăticul vostru, fără mine nu faceți un pas"**, confundându-ne probabil cu răcanii proaspăt încorporați în subordinea domniei sale. O asfel de atitudine jignitoare la adresa presei nu putea să scape neconsemnată. Noroc că ziariștii străini n-au înțeles ce-a spus.

Pe tot parcursul zilei de ieri presa a fost purtată ore în șir fără rost dintr-o parte în alta, fiind înghesuită în „camere de protocol" la trecerea pe coridoare a VIP-urilor, nu cumva să-i deranjăm. Atât au înțeles cei din partea română, că succesul aplicației e asigurat dacă ziariștii sunt ascunși și neinformați. Păcat de eforturile făcute de către militarii arădeni care au fost dați la o parte de cei de la București care și-au asumat meritele pentru acest exercițiu. Atunci să-și asume și lipsurile. Care au fost multe și mari!

ȘERBAN POPESCU
Foto: AL. MARIANUȚ

România a acceptat propunerea UE privind formarea unui grup care va elabora o strategie de dezvoltare pe termen mediu

Autoritățile de la București au acceptat propunerea comisarului european pentru extinderea UE, Gunther Verheugen, de a colabora cu experții UE în vederea elaborării unei strategii de dezvoltare a României pe termen mediu, au declarat, vineri, pentru MEDIAFAX, surse participante la întrevederea președintelui Emil Constantinescu cu președintele comisiei Europene, Romano Prodi.

Președintele Emil Constantinescu a discutat, vineri, cu președintele Comisiei Europene, Romano Prodi, propunerea comisarului UE pentru extinderea Uniunii, Gunther Verheugen, referitoare la constituirea unui grup mixt UE-FMI-Banca Mondială, care să asiste autoritățile române în procesul de reformă.

Verheugen, a propus, printr-o scrisoare adresată primului ministru al României, formarea unui grup de experți ai UE, FMI și Băncii Mondiale, care, să elaboreze un program economic pe termen mediu și să monitorizeze punerea lui în aplicare. Premierul Radu Vasile a acceptat, în principiu, propunerea comisarului european, dar a precizat că din acest grup ar trebui să facă parte și experți români.

Gunther Verheugen a vizitat România pe data de 27 octombrie.

Unui tânăr din Dezna i-a fost replantată mâna stângă tăiată din neatenție la circular

O operație de replantare a mîinii a fost efectuată cu succes la secția de chirurgie plastică a Spitalului Județean Arad, transmite corespondentul MEDIAFAX.

Cosmin Centea (19 ani), din localitatea Dezna (județul Arad), este tîmplar, iar din neatenție, la sfîrșitul săptămînii trecute, și-a tăiat, la circular, palma stîngă, rămînîndu-i doar degetul mare. Părinții acestuia, care au auzit de operații de replantare, au împachetat porțiunea amputată în gheață și l-au transportat pe tînăr imediat la spital. Ei s-au oprit mai întîi la Sebiș și apoi la Ineu (localități mai apropiate de Dezna), dar medicii din cele două localități au apreciat că nu se poate face nimic pentru salvarea mîinii. La spitalul Județean din Arad el a fost supus unei operații chirurgicale, efectuată de medicul Andrei Baizat, care, în patru ore, a reușit să-i pună mîna la loc. Intervenția s-a efectuat sub microscop și a constat în refacerea tuturor structurilor osoase, tendoanelor și vaselor de sînge.

La secția de chirurgie plastică din Arad, medicii au mai realizat pînă în prezent, cu succes, alte două asemenea operații.

DELIRUL PUTERII

☛ (Urmare din pagina 1)

Când în țară există pensionari cu pensii de câteva zeci de mii lei pe lună, Ministrul Mediului, se găsește să-i plângă în poală directorului Romsilva, înduioșat de soarta crudă a d-lui director al RNP cu leafă absolut aberantă.

Se pare că în urma șocului suferit la aflarea teribilelor vești de pe frontul credibilității în fața electoratului, oamenii puterii nu mai sunt capabili să se comporte normal, în limitele decenței. Spectrul pierderii puterii îi îngrijorează în asemenea măsură încât nu mai sunt capabili să judece lucrurile la rece și să se comporte în consecință. Cei „15.000 de specialiști" par la rândul lor descumpăniți, neînțelegând ce se petrece cu țara și cu oamenii ei. În chip dramatic, românii ar trece, poate, cu vederea, faptul că aceștia „...există, dar sunt incompetenți!!!" după aprecierea președintelui Constantinescu, dar nu pot înțelege de ce i-au amăgit, promițându-le marea cu sarea fără să îndeplinească mai nimic. Sărăciți în proporții de masă (conform sondajului invocat mai sus, în cei trei ani de guvernare a actualei Puteri numărul săracilor s-a dublat în România), năuciți de avalanșa scumpirilor de tot felul și incapabili să plătească cheltuielile de zi cu zi, românii au ajuns să-l regrete pe Ceaușescu. Desigur, nu mizeria din vremea sa ci o anumită siguranță și securitate pentru firecare. Nu suntem mai slab dotați intelectual decât vecinii noștri de la vest (ungurii, cehii ori polonezii) și nici România nu este o țară mai săracă decât premianții de la Vișegrad, dar cu toate acestea trăim mai prost; de ce? La această întrebare dramatică a românului nedumerit există un singur răspuns: pentru că țara este rău condusă și prost administrată. Este de neînțeles cum au putut deținătorii Puterii cuprinși de delir să ducă țara de râpă, preocupați să-și rezolve, doar propriile interese prin vinderea întreprinderilor de stat pe bază de comison și prin zbuciumul parlamentarilor pentru legea proprietății neglijând celelalte treburi urgente ale unei țări în derivă. Actuala Putere nu mai oferă nici o speranță.

PROBLEME PRIVIND EXPORTUL ROMÂNESC DE LEMN BRUT

1. Exportul românesc de lemn brut a fost liberalizat, în conformitate cu angajamentele asumate de România în acordurile internaționale încheiate (Acordul European de asociere la UE, Acordul de aderare la CEFTA, Acordurile de comerț liber încheiate cu țările AELS, Turcia și Moldova).

Potrivit prevederilor acestor acorduri, România a eliminat de la intrarea în vigoare toate restricțiile cantitative la export, cu excepția unui număr limitat de produse, printre care și lemnul brut, la care interzicerile temporare și contingentele la export au fost reduse gradual și eliminate de la 1 ianuarie 1998.

2. În urma liberalizării exportului de lemn brut, s-a constatat o creștere în 1999 a cantităților livrate la extern, tendința anticipată încă de la sfârșitul anului trecut.

În acest context, având în vedere interesele industriei românești de prelucrare a lemnului, partea română a ridicat la sesiunea Comitetului de Asociere România - UE din octombrie 1998 problema dificultăților care vor apare ca urmare a liberalizării exporturilor. Reacția Comisiei Europene a fost de respingere a unor eventuale măsuri de reintroducere a restricțiilor la export, subliniind că aceasta nu ar fi în concordanță cu prevederile Acordului European și a oferi o imagine negativă în legătură cu capacitatea României de a-și asuma obligațiile.

A precizat totodată, că este imperios necesar ca România să nu adopte măsuri unilaterale, fără consultări bilaterale.

3. Având în vedre cele de mai sus, MIC a efectuat deja demersuri pe lângă Comisia Europeană pentru organizarea de consultări privind situația dificilă din Industria de prelucrare a lemnului din România.

NICOLAE STĂICULESCU
SECRETAR DE STAT
Ministerul Industriei și Comerțului

PE MARGINEA DRUMULUI...

Poliția a organizat o acțiune pe linie de prostituție și proxenetism, în parcările de TIR de pe raza municipiului Arad. Astfel polițiștii le-au depistat pe marginea șoselei, stând să acosteze automobiliști cu scopul de a întreține cu aceștia raporturi intime contra unor sume de bani pe **Kaloi Adriana**, 21 ani, din Oravița, județul Caraș-Severin, **Farkaș Ibolya**, 19 ani, din Diosig, județul Bihor și **Stoica Alina-Ioana**, 15 ani, din Sîngeorzu-Nou, județul Bistrița Năsăud.

Cele trei au fost avertizate, să renunțe la „meserie" că dacă nu...! Și apoi au fost trimise la domiciliu.

D. L.

Banca Națională a României a cerut în justiție începerea procedurii falimentului la Bankcoop

Banca Națională a României a înaintat, vineri, Tribunalului Municipiului București, Secția Comercială, cererea de a începere a procedurii falimentului la Bankcoop - Banca Generală de Credit și Promovare SA, informează BNR.

În ultimele șase luni, în mai multe rînduri, Consiliul de Administrație al BNR a examinat starea financiară a Bankcoop. Analizele au evidențiat faptul că banca - fiind insolvabilă și, ca urmare, în criză de lichiditate - poate fi redresată numai prin capitalizare.

"Banca Națională a înțeles să acorde Bankcoop timpul necesar pentru a finaliza negocierile în vederea majorării capitalului. Dar demersurile făcute în acest sens, inclusiv încercările de atragere a unor investitori străini, s-au dovedit a fi fost ineficiente. În aceste condiții, soluția cea mai bună pentru depunători o constituie consfințirea de drept, în justiție, a stării de fapt a Bankcoop: falimentul. Către acest deznodământ a condus și faptul că deteriorarea poziției financiare a băncii a intrat într-un proces accelerat", precizează comunicatul Băncii Naționale.

Bankcoop are un patrimoniu net negativ de peste 1.650 de miliarde de lei, stare ce continuă să se agaveze: în timp ce valoarea activelor este în scădere, valoarea obligațiilor crește. "Banca nu mai are capacitatea de a-și onora nici plățile scadente și nici dobînzile. Din această cauză, mii de oameni - depunători la această bancă, aflați în situații disperate, care multă vreme au dovedit înțelegere, în speranța finalizării acțiunii de capitalizare - au adresat plîngeri Băncii Naționale. Ei au cerut cu insistență ca BNR să înceapă demersurile pentru declanșarea falimentului", precizează BNR.

În consecință, Banca Națională a înaintat formele pentru aplicarea prevederilor Legii 83/1999, privind falimentul băncilor, pentru ca depunătorii din rîndurile populației să-și poată recupera cît mai repede bani. Detaliile cu privire la procedurile de onorare a cererilor de retragere a depunerilor, după faliment, vor fi precizate într-un comunicat al Fondului de garantare a depozitelor bancare. "Responsabilitățile pentru intrarea Bankcoop în stare de faliment vor fi reanalizate după soluționarea problemelor cu care se confruntă sutele de mii de depunători, care și-au încredințat economiile acestei bănci spre păstrare și valorificare", încheie comunicatul BNR.

TRANSPLANT POLITIC REUȘIT - DEOCAMDATĂ

Optimism temperat: „Cred că ne vom înțelege"

Emil Putin, vicepreședinte ApR

– D-le deputat, la ce organizație v-ați înscris în ApR?

– La București, dar voi face parte din Organizația ApR din Arad.

– Cum ați fost primit de organizația arădeană?

– Bine. Faci politică nu numai cu cei care-ți sunt dragi, ci cu cei cu care trebuie să-ți rezolvi interesul comun, de partid. Nu m-am așteptat la respingeri, dar nici nu pot să spun că n-am fost agreat. A fost o primire normală. În sală, când am fost anunțat, lumea m-a aplaudat. Am multe cunoștințe, m-am salutat cu ei. Urmează să discut integrarea oamenilor mei. Asta, probabil, va fi o chestie mai delicată.

– Am văzut că în sală ați fost primit cu aplauze, dar conducerea organizației locale cum v-a primit?

– N-am discutat cu toți din conducere. Am discutat pe rând cu unii și toți s-au arătat interesați.

– Nu credeți că venirea dvs. va tulbura anumite interese?

– În Arad nu am nici o funcție. Am funcție de vicepreședinte la nivel central, așa că nu deranjez pe nimeni.

– Eu mă gândeam nu la funcțiile de partid în organizația din Arad, ci la viitoarele liste electorale, unde, de fapt, va fi bătaia și... concurența.

– E normal să fie o dispută pentru un loc eligibil în toate partidele. Nu am discutat cu cei de la Arad această problemă.

– Ar fi prea devreme, dar în viitor se paote prevedea o astfel de dispută.

– Dacă partidul urmează linia ascendentă, la cât are acum în sondaje și la cât va avea, în mod cert în Arad vor fi mai mulți parlamentari.

– Cum se vor integra oamenii dvs. în organizație?

– E o problemă mai delicată. Există tot felul de orgolii locale, dar în multe localități am numai eu organizații, ei nu au peste tot organizații, sau în alte localități au numai nuclee. Cred că ne vom înțelege. Sper că vom ajunge la înțelegere cu privire la structurile de conducere ale județului. În sensul că se poate rezolva nu neapărat prin alegeri, ci și prin cooptare.

„Să nu creăm dispute și animozități"

Ioan Biriș, președintele ApR Arad

– Dle președinte, cum vedeți venirea d-lui Putin în organizația ApR Arad?

– Dl. Putin și alți parlamentari ai PSDR au trecut la ApR. La Arad, am avut niște discuții anterioare, am discutat și alaltăieri la conferință. Săptămâna viitoare vom discuta la concret, să vedem câți de la dânșii vor să vină și în ce condiții. Unii au venit în mod individual și până acum, dar am înțeles că vor fi și organizații întregi care vor să vină. Vom discuta concret care sunt problemele, câți sunt, li se vor da adeziuni, și în funcție de aceasta, vom lărgi comitetul, vom coopta și de la dânșii în conducere în funcție de oamenii care vin.

– La o „grefă" există posibilitatea respingerii organului transplantat. Cel puțin în medicină. E valabil și în politică?

– E adevărat ce spuneți, dar tocmai de aceea ne vom întâlni. Am discutat mai de mult aceste lucruri cu dânșii și vom analiza fiecare localitate în parte. Unde vor fi probleme le vom rezolva pentru fiecare caz în parte.

– Deputatul Emil Putin este o personalitate politică, vine cu o anumită experiență în politică și, în mod firesc, poate emite pretenții. Mă gândesc la listele electorale, unde vor concura și alți pretendenți la un loc eligibil. Nu s-ar putea naște astfel animozități în sânul partidului?

– Eu sunt convins că domnia-sa va dori să candideze în continuare, dar până atunci mai e. Noi vom face selectarea după imagine, după ceea ce poate fiecare și trimitem pe cel mai bun. Așa mi se pare firesc. E normal ca dânsul să lupte în continuare, este cunoscut, dar va intra în concurență cu cei de la noi. Care va fi cel mai bine cotat - vom face și noi sondajele noastre de opinie - pe acela îl vom promova.

– Așadar, promovarea nu ține de partidul din care provii.

– Înafară de PSDR mai avem cazul celor de la PDAR. Aceștia sunt deja integrați. Sperăm că și cei de la PSDR se vor integra. Mai avem care au venit de la PS și de la PDSR mai demult, dar grupurile s-au armonizat, încât azi toți sunt apreciați.

– E liniște și pace în partid?

– Da, deocamdată totul este în regulă. Ideea de bază este să nu creăm dispute și animozități.

I. IERCAN

De la corespondentul nostru din București, Daniela Popescu

NEMULȚUMIȚI, DAR MULȚI

Grevele împânzesc țara, dar guvernanții noștri păsesc mândri mai departe. Problemele cu care se confruntă muncitorii par să-i preocupe realmente doar la nivelul declarațiilor - acestea trebuie să fie cât mai pompoase. Dar alegătorii sunt cei din stradă, sunt cei care au manifestat la Roman, sunt ceferiștii, sunt studenții, sunt „țevarii" și câți or mai fi în următoarele zile. Toți își cer dreptul la o viață mai bună, drept pe care l-au câștigat mai demult prin muncă. Dar acum, nu cei din stradă sunt preocuparea guvernanților, ci cum va fi cântărită țara noastră la Helsinki, în vederea începerii negocierilor pentru aderarea la U.E. Nu ar trebui să uite că această balanță sensibilă cu care măsoară U.E. potențialii candidați, va conține o greutate deloc de neglijat la imaginea României - acești nemulțumiți care sunt mulți și care nu pot duce România nicicum la performanța economică (dacă asta este ceea ce contează pentru forul internațional) în măsura în care nu au căldură în case și nu au ce pune pe masă. În continuare vă vom prezenta ce cred oamenii politici, de la Putere și din Opoziție despre o posibilă remaniere sau schimbare a primului-ministru ca urmare a acestor mișcări sindicale precum și ce efecte vor avea acestea asupra imaginii pe care și-o va face UE despre România.

„Nu sunt mișcări sindicale peste tot în lume?"

Mircea Ciumara (PNȚCD)

„Nu cred că mișcările sindicale vor căpăta astfel de proporții încât să ducă la o remaniere guvernamentală sau la schimbarea primului-ministru. De asemenea, sunt convins că liderii de sindicate au responsabilitate și știu că aceste mișcări vor fi în dauna țării. În fond, astăzi sau ieri, cine a mai manifestat? Astăzi sunt în stradă doar studenții, în rest e liniște. Mai multe sindicate au cerut sâmbătă să manifesteze în perioada 15 noiembrie - 15 decembrie și încă nu au ieșit în stradă." **Mircea Ciumara mai crede că UE nu este așa de sensibilă la mișcările sociale din România, mirându-se. „Ce, nu sunt mișcări sindicale peste tot în lume?".**

Totul depinde de stabilitatea politică

Alexandru Sassu (PD)

„Într-o perioadă ca aceasta, cu probleme sociale și economice majore, mișcările sindicale sunt normale, firești. Ele sunt influențate și de politica dusă de guvernul care a dat o lovitură puternică sectorului de stat și privilegiilor pe care aceasta le creează mai multor membri de sindicat. De aceea, cred că într-o decizie de remaniere sau de schimbare de guvern trebuie ținut cont și de această latură a problemei care a determinat aceste mișcări sindicale. Decizia de remaniere a guvernului trebuie să fie însă o decizie care va fi discutată și acceptată de toate forțele politice care alcătuiesc majoritatea guvernamentală și nu numai. Pentru că astfel de schimbare nu ar crea decât probleme și nu ar putea fi realizată efectiv.

Părerea mea este că aceste mișcări sindicale sunt percepute de către UE exact așa cum sunt ele, unele dintre țările membre la ora actuală trecând în anumite momente în situații chiar mai grave, de exemplu, Spania, Italia. Totul depinde de cum sunt gestionate aceste probleme în țară și, mai ales, de stabilitatea politică".

Puterea ascunde gunoiul sub preș

Anghel Stanciu (PRM).

„Cred că atitudinea de cumințenie cerută întregului popor de actuala guvernare seamănă foarte mult cu cea a candidatei la măritiș care ascunde gunoiul sub preș. UE cunoaște foarte bine grevele și de acum și chiar eventualele mișcări de stradă, dar nu vor avea nici o influență. Cât despre remanierea ministerială, ea reprezintă agitația unor lideri sindicali și e indusă de cei ce doresc schimbarea guvernului Vasile. Ce este cert, este că de mult această Coaliție, această Conducere, Guvernul, conduce o țară virtuală. Puterea îi privește pe muncitori, îi vede în stradă, dar nu înțelege cine sunt și de unde vin. Prin măsurile luate în trei ani muncitorii trebuia să fie disponibilizați din viață. De aici și reacția de a pune jandarmii să-i bastoneze și să-i aresteze, spre a vedea dacă sunt foștii lor alegători sau nu".

Este grav că oamenii au ajuns să-l regrete pe Ceaușescu

Ioan Gavra (PUNR)

„Mișcările sindicale sunt justificate. Condițiile de viață ale oamenilor au devenit insuportabile, din păcate. Cu această guvernare sau fără această guvernare, cu alt guvern sau fără guvern situația nu poate fi schimbată în următorii doi ani și, în condițiile în care se produce căderea economiei, ele continuă și ne confruntăm cu un dezastru social. Vina o poartă în mod egal și cei care au fost la Putere până în 1996 și cei de după '96. După 10 ani, România a ajuns la capătul tunelului fără nici o speranță. Politicienii care s-au aflat la Putere 10 ani nici nu ar mai trebui să candideze la viitoarele alegeri. Este grav că oamenii au ajuns să-l regrete pe Ceaușescu.

UE privește România dintr-un singur punct de vedere: al performanței economice. Nu o interesează nimic altceva care nu aduce performanță econmică, deci nici mișcările sindicale."

„ÎN PARTIDUL ROMÂNIA MARE, NUMĂRUL DE ARIVIȘTI ESTE FOARTE MIC"

Zice președintele OTRM- la nivel național - Nicu Vasilescu

Ieri, la sediul PRM, organizația de tineret a avut invitați speciali la conferința de presă: președintele OTRM la nivel național - Nicu Vasilescu, deputat de Dolj - Sorin Husăsan, președintele organizației Bihor, Daniel Radu - șeful departamentului organizare și Vlad Hogea, președintele organizației de la Iași. Nicu Vasilescu a spus că această întâlnire cu liderii zonali s-a desfășurat la Arad pentru că organizația de tineret a acestui județ a înregistrat o ascensiune remarcabilă. * Printre altele, deputatul Nicu Vasilescu a afirmat că OTRM are 40 de filiale județene, peste 300 de organizații locale și peste 50.000 de membri. Cu toate acestea, zice Vasilescu, „în OTRM, ca și în organizația mare a PRM, numărul de arivisti este foarte mic."

* EURONAT - JEUNES - inițiativa PRM

La sfârșitul lunii decembrie, la București, 18 organizații naționaliste de tineret din 12 țări vor participa la reuniunea EURONAT-JEUNES, care a fost creată la inițiativa OTRM.

* Sediu „mamut" pentru OTRM

Peste două săptămâni, odată cu apariția ziarului „Junimea Română" - organ de presă al OTRM, va fi inaugurat la București și sediul organizației. Un adevărat „mamut" cu două etaje, acesta va fi - conform expresiei lui Nicu Vasilescu - „o adevărată fabrică".

OTRM intervine în disputa Ghidău-Calimente!

Printre altele, președintele Nicu Vasilescu îl acuză pe deputatul Radu Ghidău că astăzi, împreună cu Mihai Gheorghiu, încearcă să-i facă pe tinerii țărăniști „copii de suflet ai talibanilor". Nicu Vasilescu spune că tineretul PRM a colaborat foarte bine cu președintele tinerilor țărăniști, Alexandru Cala Popescu, a cărui debarcare se va încerca la Conferința Națională OTPNȚCD de astăzi. Cum Nicu Vasilescu este deputat, se pare că Mihai Calimente are un sprijinitor unde nici nu se aștepta, adică la PRM!

SIMION TODOCA

PRECIZARE

Din păcate, în materialul de ieri referitor la Conferința Județeană ApR s-a strecurat o greșeală neintenționată pentru care ne pare rău. Astfel, în funcția de vicepreședinți ai ApR Arad au fost aleși Gavril Popescu, Dumitru Muntoiu, Rodica Herlo, Rodica Borza, Adrian Țolea, Mihai Faur și Mircea Roman.

Ș.P.

Deputatul Titus Gheorghiof crede că românii nu au constanță în idei și principii

Una dintre marile probleme ale românilor este aceea că nu au constanță în idei și principii, a afirmat deputatul Titus Gheorghiof la conferința de presă a organizației de tineret a PNL. Este anormal - spune dl. deputat - ca unii tineri care în 1989 au strigat „Jos Comunismul"! să defileze cu „anumite portrete". * După ce s-a referit la principalele legi care trebuie adoptate de urgență (Legea privatizării IAS-urilor, Legea funcționarului public etc.) deputatul Gheorghiof a informat presa asupra unei inițiative legislative referitoare la modificarea legii alegerilor locale. Se prevede ca și la alegerile locale să fie adoptat pragul de 5%, măsura fiind menită să creeze Consilii locale mult mai omogene. Pragul de 5% este agreat cam de toate partidele „mari", indiferent că sunt la guvernare sau în opoziție. Se dorește ca și candidații independenți să fie supuși acelorași „canoane" ca și partidele politice. * La Consiliul Național al tineretului liberal, desfășurat la Cluj-Napoca, 40 de delegați din 40 de județe au evaluat rezultatele companiei „Vara liberală" desfășurată sub deviza „Vrem altfel!"), ne-a informat Cristian Stragea, președintele organizației de tineret. Conform analizei făcute la Consiliul Național, organizația arădeană este printre primele zece din țară în ceea ce privește prezența tinerilor în structurile de conducere.

În această direcție, Titus Gheorghiof ne-a asigurat că în anul 2004 conducerea organizației județene va fi substanțial întinerită, pentru că numai tinerii pot contribui decisiv la „construirea unei noi mentalități."

S. TODOCA

La nouă ani de la înființare

PSM CERE INSTITUIREA STĂRII DE NECESITATE ÎN ECONOMIE

Constatând că România este într-o situație de dezastru generalizat, criză de proporții și haos, PSM-ul vine cu un pachet de propuneri de măsuri anticriză, a spus, la conferința de presă de ieri a organizației județene președintele Teodor Pătrăuță. Printre altele: * Instituirea stării de necesitate în economie * Creșterea rolului statului în sistemul economico-financiar-bancar, prin trecerea băncilor în administrarea acestuia, precum și preluarea unor atribuții ale BNR. * Conducerea de către stat a marilor companii naționale (transporturi, telecomunicații etc.). * Încurajarea exportului prin scăderea taxelor și impozitelor. * Crearea unui program de luptă împotriva corupției.

La sfârșitul conferinței de presă, Teodor Pătrăuță a anunțat că peste câteva zile PSM-ul va sărbători nouă ani de la înființare. Ce a făcut PSM-ul în această perioadă și ce strategie va aplica pe viitor, mai ales în perspectiva alegerilor, se va discuta pe 27 noiembrie la Baia Mare, unde va avea loc consfătuirea președinților de organizații județene din Ardeal.

S. TODOCA

Ministrul Finanțelor promite din nou...

Ministrul Finanțelor, Decebal Traian Remeș, a anunțat, vineri, întocmirea unui program major de relaxare fiscală, măsuri care, însă, se află la stadiul de "enunțuri", iar aplicarea lor în practică depinde de sprijinul și voința societății și a Guvernului.

Remeș a spus că acest proiect de relaxare-fiscală se află în "fișetul" de la minister, iar de el știe prim-ministrul Radu Vasile și o parte din Guvern, iar ceilalți miniștri îl vor afla din presă.

Proiectul este format din: reducerea impozitului pe profit de la 38% la 20%; reducerea impozitului la zero pentru exporturile făcute direct de către producători, și nu de către intermediari; introducerea unei taxe unice pe TVA sau înlocuirea cu o taxă aplicabilă pe operație, exceptarea de la plata TVA a importului de tehnologie, pentru producție, direct de către importatori; exceptarea de la plata TVA pentru servicii de utilități publice - canal, apă - sau la transportul urban de călători; restituirea TVA plătit de cei care construiesc locuințe, dacă au actele și devize care să ateste plățile făcute; reduceri de taxe vamale care să stimuleze importul de tehnologie și să se inhibe importul de produse finite.

ORDONANȚA DE URGENȚĂ

privind instituirea prețului național de referință pentru energia termică furnizată populației prin sisteme centralizate, precum și pentru acordarea de ajutoare bănești pentru categoriile defavorizate ale populației

(Extrase)

Art. 1. - Prin prezenta ordonanță de urgență se instituie prețul național de referință pentru energia termică furnizată populației prin sisteme centralizate, în scopul încălzirii locuințelor și preparării apei calde.

Art. 3. - Pentru energia termică furnizată populației prin sisteme centralizate, în scopul încălzirii locuințelor și preparării apei calde, populația va plăti prețul local, ce include prețul producătorului și tariful de distribuție, stabilit și ajustate cu avizul Oficiului Concurenței, dar nu mai mult decât prețul național de referință, conform prevederilor prezentei ordonanțe de urgență.

Art. 5. - (1) **În vederea sprijinirii familiilor cu venituri relativ reduse, ale căror locuințe sunt racordate la sisteme centralizate de furnizare a energiei termice,** pentru suportarea cheltuielilor suplimentare, determinate de creșterea consumului de energie termică în sezonul rece, delimitat la perioada **1 noiembrie anul curent - 30 martie anul următor**, și de majorarea prețului național de referință, **autoritățile administrației publice locale acordă acestora un ajutor bănesc lunar.**

(2) Ajutorul bănesc prevăzut la alin. (1) se acordă familiilor, inclusiv celor formate dintr-o singură persoană, numai pentru locuința de domiciliu a acestora.

(3) Prin familie, în sensul prezentei ordonanțe de urgență, se înțelege soțul, soția și alte persoane care au același domiciliu, precum și persoanele singure.

Art. 6. - (1) **Ajutorul lunar se acordă în funcție de venitul net mediu pe membru de familie, astfel:**

a) familiilor al căror venit net mediu pe membru de familie se situează până la 450.000 lei, o sumă de 335.000 lei, dar nu mai mare decât cheltuielile cu încălzirea și apa caldă menajeră, confirmate de asociația de proprietari/ chiriași ori în factura individuală;

b) familiilor al căror venit net mediu lunar pe membru de familie se situează între 450.001 lei și 600.000 lei, o sumă de 200.000 lei, dar nu mai mare decât cheltuielile cu încălzirea și apă caldă menajeră, confirmate de asociația de proprietari/ chiriași ori în factura individuală;

c) familiilor al căror venit net mediu lunar pe membru de familie se situează între 600.001 lei și 750.000 lei, o sumă de 100.000 lei, dar nu mai mare decât cheltuielile cu încălzirea și apa caldă menajeră, confirmate de asociația de proprietari/ chiriași ori în factura individuală.

(2) Limitele de venituri pentru acordarea ajutoarelor bănești prevăzute la alin. (1) se indexează o dată cu veniturile populației, iar cuantumul ajutorului bănesc se modifică în funcție de evoluția prețului energiei termice, prin hotărâre a Guvernului.

Art. 7. - Titularul ajutorului bănesc este proprietarul locuinței sau titularul contractului de închiriere a acesteia ori alt membru de familie, major și legal împuternicit de către proprietarul locuinței sau de titularul contractului de închiriere.

Art. 8. - (1) **Acordarea ajutoarelor bănești prevăzute la art. 6 alin. (1) se face la cererea titularului, pe baza declarației date pe propria răspundere, în fiecare lună,** și se acordă în lunile în care sunt îndeplinite condițiile stabilite de prezenta ordonanță de urgență.

(2) **Cererile de acordare a ajutoarelor lunare se depun și se înregistrează la primăria localității** sau a sectorului municipiului București în a cărei rază teritorială se află locuința de domiciliu.

(3) **Depunerea cererilor se va face individual sau prin asociațiile de proprietari/chiriași, până la data de 25 a fiecărei luni, pe baza veniturilor din luna precedentă celei pentru care se acordă ajutorul bănesc.**

Art. 9. - Ajutorul bănesc lunar acordat potrivit dispozițiilor prezentei ordonanțe de urgență nu constituie venit impozabil și nu se ia în calcul la stabilirea altor drepturi și obligații prevăzute de normele legale în vigoare.

Art. 10. - (1) Primăriile verifică veridicitatea documentelor depuse și transmit lunar, până la data de 10 a lunii următoare, fiecărei asociații de proprietari/chiriași sau beneficiarilor individuali de factură un formular al borderoului de plată, în care sunt înscrise numele titularilor ajutoarelor bănești și sumele maxime de care poate beneficia fiecare titular.

(2) După repartizarea pe familii a cheltuielilor cu încălzirea locuinței sau la primirea facturii individuale, asociațiile de proprietari/ chiriași ori beneficiarii de factură individuală vor completa, pe propria răspundere, sub semnătură coloana corespunzătoare din borderou cu sumele efective datorate de fiecare beneficiar al ajutorului bănesc. Dacă suma de plată este mai mare decât suma maximă înscrisă în borderou de către primărie, în dreptul titularului respectiv se înscrie suma maximă prevăzută în coloana completată de către primărie, diferența urmând a fi achitată de către titularul ajutorului bănesc la asociația de proprietari/chiriași sau la casieria furnizorului.

Art. 13. - (1) Declararea unui număr mai mare de membri de familie sau a unor venituri mai mici decât cele reale, în scopul vădit de a obține foloase materiale necuvenite, constituie infracțiunea de fals, uz de fals și înșelăciune, după caz, și se pedepsește potrivit dispozițiilor Codului penal. Tentativa se pedepsește.

Categorii de persoane care beneficiază în mod gratuit de asistență medicală, medicamente și proteze, în baza unor legi speciale

Ordonanța de urgență a Guvernului nr. 170/1999, a fost publicată în Monitorul Oficial al României nr. 541/5 noiembrie 1999. Ea cuprinde categoriile de persoane care beneficiază în mod gratuit de asistență medicală, medicamente și proteze în baza unor legi speciale.

Fac parte din această cateagorie:

a) persoanele care și-au pierdut total sau parțial capacitatea de muncă, marii mutilați, răniții și urmașii celor care au decedat ca urmare a participării la lupta pentru victoria Revoluției din decembrie 1989, persoanele care au fost reținute în perioada 16-22 decembrie 1989 ca urmare a participării la acțiunile pentru victoria revoluției, precum și persoanele care, în perioada 16-25 decembrie 1989 s-au remarcat prin fapte deosebite în lupta pentru victoria revoluției și care dețin titlul de Luptător pentru Victoria Revoluției Române din decembrie 1989;

b) veteranii de război și văduvele de război;

c) persoanele persecutate din motive politice de dictatura instaurată cu începere de la 6 martie 1945, precum și cele deportate în străinătate ori constituite în prizonieri.

Persoanele prevăzute la lit. a beneficiază și de următoarele drepturi:

- acces gratuit la tratament și consultații în spitalele și policlinicile Ministerului Sănătății, Ministerului Apărării Naționale și Ministerului de Interne;
- medicamente gratuite;
- acordarea gratuită de proteze pentru răniții care și-au pierdut total sau parțial capacitatea de muncă;
- acces gratuit în sanatorii și în bazele de tratament aparținând Ministerului Sănătății, Ministerului Apărării Naționale și Ministerului de Interne.

Persoanele prevăzute la lit. b beneficiază și de următoarele drepturi:

- asistență medicală gratuită în toate instituțiile medicale civile de stat sau militare;
- medicamente gratuite atât în tratament ambulatoriu, cât și pe timpul spitalizării;
- bilete de tratament gratuite, în limita posibilităților existente, în stațiuni balneoclimaterice, pe baza reglementărilor stabilite de către Ministerul Apărării Naționale, Ministerul de Interne, Ministerul Muncii și Protecției Sociale și Autoritatea Națională pentru Turism;
- obținerea gratuită de către invalizii de război a protezelor, a cârjelor, a ghetelor ortopedice, a cărucioarelor și asigurarea, cu prioritate și în condiții avantajoase, a aparatelor auditive și a implanturilor cardiace, a mijloacelor moto și auto speciale pentru cei cu handicap locomotor.

Persoanele prevăzute la lit. c beneficiază și de următoarele drepturi:

- asistență medicală gratuită;
- medicamente, în mod gratuit și prioritar, atât în tratament ambulatoriu, cât și pe timpul spitalizării

Drepturile soțului supraviețuitor

Legea 319/1944 recunoaște soțului supraviețuitor următoarele drepturi:

- un drept de moștenire, în concurs cu toate clasele de moștenitori legali;
- un drept de moștenire asupra mobilelor și obiectelor gospodăriei casnice, precum și a darurilor de nuntă;
- un drept temporar de abitație asupra casei de locuit.

Cota soțului supraviețuitor în masa succesorală variază în raport de clasa de moștenitori cu care vine în concurs.

Astfel, • când vine în concurs cu descendenții defunctului, indiferent de numărul acestora, are drept la 1/4 din moștenire. • când vine în concurs cu părinții și frații defunctului are dreptul la 1/3 din moștenire; • când vine în concurs numai cu părinții ori frații defunctului are dreptul la 1/2 din moștenire; • când vine în concurs cu ascendenții ordinari (bunicii, străbunicii etc) indiferent dacă aceștia sunt ascendenți după tatăl sau mama defunctului și colateralii ordinari (unchii, mătușile și verii primari ai defunctului), are dreptul la 3/4 din moștenire.

În cazul în care nu există moștenitori legali din cele patru clase cunoscute, ori deși există, aceștia sunt nedemni sau renunțători, soțul supraviețuitor culege întreaga moștenire a soțului decedat.

Din moștenire, prima dată se stabilește partea cuvenită soțului (de 1/4, 1/2, 1/3, 3/4) iar ceea ce rămâne se împarte între moștenitorii aflați în concurs.

RECUZAREA

Recuzarea dă posibilitatea părților de a cere ca unul sau mai mulți judecători, procurori, grefieri de ședință sau un anumit expert să nu participe la judecarea unei anumite pricini, în cazurile determinate de lege.

Cazurile de recuzare sunt limitativ prevăzute de dispozițiile art. 24-25 și 27 C. proc. civ. și se întemeiază pe prezumția că celui recuzat i-ar putea lipsi spiritul de imparțialitate necesar pentru soluționarea cauzei, datorită uneia dintre situațiile expres prevăzute de dispozițiile enunțate.

Propunerea de recuzare se face verbal sau în scris pentru fiecare judecător, procuror, grefier de ședință etc. în parte și înainte de începerea oricărei dezbateri.

Când motivele de recuzare s-au ivit după începerea dezbaterilor, partea va trebui să propună recuzarea de îndată ce acestea îi sunt cunoscute.

Norma juridică fiind dispozitivă, inițiativa recuzării aparține părții interesate, care nu are obligația să o invoce.

Art. 30-34 C. proc. civ. reglementează procedura de rezolvare a cererilor de recuzare a cărei caracteristică este aceea că nu au loc dezbateri contradictorii, părțile nu se citează și cererea de recuzare se examinează în camera de consiliu.

Dovada motivelor de recuzare se poate face numai prin înscrisuri, prin începuturi de dovadă scrisă completate cu proba cu martori, iar în lipsa acestor dovezi se poate folosi și proba cu martori.

ATRIBUȚIILE CONSILIILOR LOCALE

1. Consiliul local are inițiativă și hotărăște, cu respectarea legii, în problemele de interes local, cu excepția celor care sunt date prin lege în competența altor autorități publice.

2. Consiliul local are următoarele atribuții principale:

a) alege, din rândul consilierilor, pe viceprimar sau, după caz, pe viceprimari;

b) aprobă statutul comunei sau al orașului și regulamentul de funcționare a consiliului, pe baza statutului și regulamentului-cadru orientative, elaborate de Guvern;

c) aprobă studii, prognoze orientative și programe de dezvoltare economico-socială, de organizare și amenajare a teritoriului;

d) aprobă, la propunerea primarului, organigrama, numărul de personal din aparatul prorpiu al consiliului, precum și regulamentul de organizare și funcționare a acestuia. De asemenea, aprobă organigramele și numărul de personal la regiile autonome și la serviciile publice de specialitate ale consiliului local;

e) aprobă bugetul local, formarea, administrarea și executarea acestuia; aprobă virările de credite și modul de utilizare a rezervei bugetare; aprobă împrumuturile și contul de încheiere a exercițiului bugetar;

f) stabilește impozite și taxe locale, precum și taxe speciale, pe timp limitat, în condițiile legii;

g) administrează domeniul public și privat al comunei ori al orașului și exercită drepturile prevăzute de lege cu privire la regiile autonome pe care le-a înființat;

h) înființează instituții și agenți economici de interes local; hotărăște asupra concesionării sau închirierii de bunuri sau de servicii publice de interes local, precum și asupra participării, cu capital sau cu bunuri, la societăți comerciale pentru realizarea de lucrări și servicii de interes public local, în condițiile legii;

i) numește și eliberează din funcție, în condițiile legii, pe conducătorii agenților economici și ai instituțiilor publice de interes local, care se află sub autoritatea sa;

j) urmărește, controlează și analizează activitatea agenților economici și a instituțiilor publice, care se află sub autoritatea sa;

k) instituie norme specifice pentru instituțiile publice și agenții economici de interes local, care se află sub autoritatea sa, cu respectarea criteriilor generale stabiltie prin lege;

l) organizează servicii publice de gospodărie comunală, transport local, rețele edilitare și altele, în condiții de eficiență și operativitate, și asigură buna funcționare a acestora;

m) aprobă, în condițiile legii, planurile de organizare și de dezvoltare urbanistică a localităților din componența unităților administrativ-teritoriale, precum și de amenajare a teritoriului și măsurile necesare realizării acestora; aprobă, potrivit competențelor legale, documentațiile tehnico-economice pentru lucrările de investiții de interes local și asigură condițiile necesare realizării lor, la termen și în condiții de calitate;

n) asigură, în cadrul competențelor sale, condițiile necesare bunei funcționări a instituțiilor de învățământ, sanitare, de cultură, de tineret și sport, potrivit legii;

o) ia măsuri pentru crearea condițiilor necesare petrecerii timpului liber al cetățenilor și asigură desfășurarea activităților științifice, culturale, artistice, sportive și de agrement;

p) acționează pentru refacerea și protecția mediului înconjurător în scopul creșterii calității vieții; contribuie la protecția și conservarea monumentelor istorice și de arhitectură, a parcurilor și rezervațiilor naturale;

r) contribuie la realizarea măsurilor de protecție și asistență socială;

s) asigură libertatea comerțului și a concurenței loiale și încurajează libera inițiativă, în condițiile legii;

ș) înființează și asigură funcționarea unor instituții de binefacere de interes local;

t) asigură apărarea ordinii publice, respectarea drepturilor și a libertăților fundamentale ale cetățenilor;

ț) organizează târguri, piețe, oboare, locuri și parcuri de distracții și asigură buna funcționare a acestora;

u) conferă persoanelor fizice române sau străine, cu merite deosebite, titlul de cetățean de onoare al comunei sau al orașului;

v) hotărăște, în condițiile legii, asocierea cu alte autorități ale administrației publice locale sau județene pentru realizarea unor lucrări și servicii de interes public, precum și colaborarea cu agenții economici din țară sau din străinătate, în scopul realizării unor acțiuni sau lucrări de interes;

x) hotărăște stabilirea legăturilor de colaborare, cooperare și înfrățire cu localități din străinătate;

y) sprijină activitatea cultelor religioase, în condițiile legii.

3) Consiliul local exercită și alte atribuții stabilite prin lege sau prin statutul comunei sau al orașului.

Aris

DEOCAMDATĂ, NICI SALARII, NICI BANI PENTRU PRODUCȚIE

Muncitorii continuă greva japoneză

Muncitorii de la ARIS lucrează, însă ei au rămas în grevă japoneză. În urma convorbirilor de săptămână trecută de la Guvern, ei așteaptă cele 20 de miliarde de lei pentru reluarea ciclului de producție.

Pentru ca ARIS să primească suma promisă, trebuia emisă o hotărâre de Guvern. Joi, 18 noiembrie, în ședința Executivului cazul ARIS nu a fost trecut pe ordinea de zi. Practic, la această oră nu se știe nimic concret. Mai mult, președintele F. P. S., Radu Sârbu a spus că: „ARIS s-ar putea privatiza prin lichidare." Declarația a surprins pe sindicaliștii de la ARIS.

Ieri, la Prefectura Arad a avut loc o altă rundă de negocieri, fără rezultate concrete.

„Luni este termenul limită, dat de sindicaliști, pentru clarificarea situației. Așteptăm un răspuns scris", a precizat Lacsan Ștefan, liderul Sindicatului Liber ARIS. Oamenii de la ARIS nu și-au primit banii de lichidare pe luna octombrie.

G. CONSTANTINESCU

Constar

CONDUCEREA N-A AJUNS LA NUMITOR COMUN CU SINDICATELE

Joi, sindicatele din CONSTAR s-au întâlnit cu conducerea societății, pentru a încerca rezolvarea principalei solicitări a angajaților, cea de majorare a salariilor.

„Conducerea ne-a propus o majorare cu 25% a salariilor. În condițiile în care la noi salariile sunt între 600-800 de mii, majorarea asta nu reprezintă nimic, când toate prețurile sunt tot mai mari. Noi cerem un procent mai mare. Deocamdată, n-am ajuns la nici o înțelegere", spune Ioan Andrieș, liderul sindicatului din producție.

Luni după-masa, va avea loc o ședință de sindicat cu toți membrii, și se va analiza propunerea conducerii. „Fiecare membru trebuie să decidă, nu doar liderii. Dacă membrii sunt de acord cu varianta conducerii, o vom accepta. Dacă nu, ne gândim să începem acțiunile de protest: grevă de avertisment, până la grevă generală. Oricum, conflictul de muncă este, încă, deschis", adaugă Andrieș.

Marți, 23 noiembrie, sindicaliștii se vor întâlni, din nou, cu conducerea CONSTAR, pentru ale discuții.

GERLINDE KNAP

Sindicatele din finanțe și vămi amenință cu greva generală

Sindicatele din finanțele publice ar putea amâna greva de avertisment programată pentru luni, organizând în loc o grevă japoneză, după ce reprezentanții Uniunii Sindicatelor din Finanțe-Vămi au primit, joi, promisiuni din partea ministrului Decebal Traian Remeș, privind clarificarea legislației referitoare la statutul funcționarului din finanțe. Sindicaliștii au redeschis, în cursul acestei săptămâni, conflictul de muncă declanșat anul trecut. Ei cer Ministerului Finanțelor să le dubleze salariile, să le asigure condiții mai bune de muncă și să clarifice cadrul legal referitor la statutul funcționarului din sistemul financiar. Sindicaliștii au decis să înceapă acțiunile de protest luni, 22 noiembrie, cu o grevă de avertisment de o oră, în timpul căreia angajații direcțiilor și circumscripțiilor financiare, trezoreriilor și cei ai Gărzii Financiare ar urma să-și întrerupă activitatea. Sindicatele vamale arădene, afiliate la USVF, vor lucra, începând de luni, cu o banderolă albă pe brat, în semn de protest și vor întări controlul asupra persoanelor și autovehiculelor care tranzitează punctele vamale. Liderul sindical din Vama Turnu, Gheorghe Gliga, ne-a declarat: „Lucrătorii vamali cer o salarizare corespunzătoare, echipament de sector pentru iarnă, pregătire profesională adecvată și protecție pentru salariați din partea Direcției Generale a Vămilor, conform normelor prevăzute de Codul Vamal. Dacă nu le vor fi soluționate solicitările, sindicatele din finanțe și vămi amenință că de la 1 decembrie vor declanșa greva generală, la nivel național, prin oprirea activității la locul de muncă.

FLAVIUS NĂSTĂSACHE

Proiecte finanțate de UE

VERIFICAREA SE FACE LA ARAD, SELECȚIA, LA BUCUREȘTI

30 de arădeni cer bani pentru dezvoltarea agriculturii

Pentru sprijinirea agriculturii și dezvoltarea rurală din România, Uniunea Europeană a lansat un program de finanțare - a unor proiecte de investiții în zona rurală. „Cererile de finanțare în baza unor studii de fezabilitate și (sau) memorii justificative și plan de afaceri - privind asistența financiară acordată de UE în cadrul programului special de pregătire pentru SAPARD, au fost depuse la noi până în 12 noiembrie", spune Avram Fluieraș, directorul general al Direcției Generale pentru Agricultură și Alimentație Arad.

La D.G.A.A. Arad s-au depus 30 de proiecte, cele mai multe pentru investiții în exploatarea agricolă, dar și pentru îmbunătățirea procesării și ambalării produselor agricole. De asemenea, sunt și câteva proiecte depuse de unele consilii locale pentru dezvoltarea infrastructurii: „S-au depus proiecte cam din toate zonele județului", adaugă Fluieraș.

În aceste zile, mai precis în perioada 15-26 noiembrie, structurile descentralizate ale ministerelor implicate în acest program (MLPAT, MAPPM) și DGAA verifică, pe baza unor fișe de verificare, conținutul fiecărui dosar, respectiv existența tuturor documentelor.

Totodată, se verifică pe teren realitatea datelor înscrise în cererea de finanțare și în proiectul anexat. „În urma verificării pe teren, se va întocmi un proces verbal de control, care este inclus în fișa de verificare. Cererea de finanțare, documentele anexate și fișa de verificare se vor constitui într-un dosar distinct, dosar de finanțare", mai spune directorul Fluieraș.

După data de 26 noiembrie, aceste dosare vor ajunge la D.G.A.A. care le va prezenta - prin Direcția Generală de Dezvoltare Rurală și Programe din Ministerul Agriculturii - Comitetului Tehnic Național de Selecție. Acesta va selecta dosarele care vor beneficia de finanțare.

Dacă un dosar va fi selectat, solicitantul va încheia un contract cu Agenția Națională de Dezvoltare Regională, contract în baza căruia se va derula proiectul în sine. Condiția cerută în aceste dosare este ca solicitantul să facă dovada existenței capacității sale de **cofinanțare** (50%). Aceasta se face prin **extras de cont** pe numele titularului proiectului, caz în care solicitantul trebuie să dovedească faptul că dispune, la momentul depunerii cererii, de finanțare de cel puțin 50% din valoarea totală a cheltuielilor eligibile, ce-i revin ca parte de cofinanțare.

De asemenea, dovada capacității de cofinanțare mai poate fi făcută printr-o **scrisoare de garanție** din partea unei bănci, prin care aceasta își face cunoscut acordul de a-i da solicitantului un credit suficient pentru finalizarea proiectului, în situația în care proiectul acestuia va fi selectat și dacă va încheia un contract de cofinanțare.

„Despre proiectele depuse la noi, așa la prima vedere, pot spune că sunt întocmite de la superficial la binișor. Însă în perioada 15-26 noiembrie, dosarele mai pot fi ajustate, cu completarea informațiilor solicitate anterior. Iar în măsura în care avem timp liber, noi îi putem ajuta pe solicitanți", mai spune Fluieraș.

Programul special de pregătire (SPP) este un program-test, menit să pregătească derularea programului SAPARD, ce va oferi României fonduri de 150 mlioane EURO, în perioada 2000-2006. SPP este o șansă oferită agriculturii și dezvoltării rurale ce nu trebuie ratată. De aceea, proiectele prezentate trebuie să fie bine întocmite, pentru că, în funcție de aceste proiecte, există posibilitatea diminuării sumelor pe care România urmează să le primească.

GERLINDE KNAP

RADM TRECE ÎN ȘOMAJ TEHNIC 170 DE ANGAJAȚI

În zilele următoare, Regia Autonomă de Drumuri Municipale va disponibiliza temporar un număr de 170 de angajați pentru că în anotimpul rece instituția nu efectuează lucrări de reparații. Directorul general RADM, ing. Caius Parpală, ne-a declarat că „în perioada de iarnă vor fi menținute doar echipele de intervenție care vor acționa, în caz de nevoie, pentru lucrări de dezăpezire." Personalul intrat în șomaj tehnic va fi reîncadrat în muncă la începutul lunii martie, când vor fi reluate lucrările de întreținere la drumurile municipale.

F. N.

AGITAȚIE PE PIAȚA VALUTARĂ

Cursul de schimb leu/dolar crește

Leul a pierdut în ultimele două zile încă 400 de unități în raport cu dolarul american. Creșterea cursului leu/dolar amintește de criza din martie 1999. Ceea ce părea la început o creștere mai rapidă a cursului, dar fără a produce îngrijorare, acum s-a transformat într-o temere tot mai mare din partea clienților, băncilor și populației.

„Cu creșterea asta a început lumea să se isterizeze că BNR nu mai are valută să țină cursul și că acesta se va duce și mai mult. Toată lumea s-a așteptat ca BNR să intervină, joi, dar nu s-a întâmplat, astfel încât băncile au urcat și mai mult cotațiile", a spus dealerul unei bănci, iar acest fapt a produs agitație pe piața valutară.

Deși creșterea cursului, respectiv acceptarea de către BNR și susținerea implicită a trendului, are în spate motive legate de creșterea inflației sau modificarea structurii comerțului extern.

Ieri, multe bănci și case de schimb valutar din Arad vindeau marca germană și cu 9700 de lei, iar dolarul american la o cotație de peste 18.000.

G. C.

Oamenii de afaceri arădeni

VOR FACILITĂȚI FISCALE ȘI REDUCEREA TAXELOR VAMALE

Camera de Comerț Industrie și Agricultură Arad a organizat adunarea trimestrială a secțiunii comerț și import export. Cu această ocazie, au fost invitați reprezentanți ai instituțiilor implicate în domeniu. La întrunire a participat și Gheorghe Drăgănescu, director la Direcția Licențe din cadrul Ministerului Industriei și Comerțului. Acesta a prezentat o informare cu privire la Memorandumul privind exportul confecțiilor de lână în S.U.A. Reprezentanții firmelor arădene au fost interesați de unele aspecte ale Legii 133/99, cu privire la sprijinirea și dezvoltarea I.M.-urilor. Oamenii de afaceri arădeni ar dori facilități fiscale și o reducere a taxelor normale. De asemenea, s-a discutat pe tema licențelor de import-export, a procedurilor vamale și regimului acordării adeverințelor pentru I.M.M.-uri.

G. C.

Vârfurile

LA SINGURA PIAȚĂ PARTICULARĂ DIN JUDEȚ NU SE PERCEP TAXE!

În urmă cu un an de zile, Nicolae Crainic inaugura prima piață particulară din județul Arad, cea de la Vârfurile. În fiecare zi de marți, fără a plăti taxă, comercianți și precupeți își vând produsele agroalimentare, chimicale și industriale. Din cei 2500 mp, câți are piața, 100 mp sunt acoperiți. În acest perimetru se află și mesele, împărțite pe sectoare. Vin la piața privată din Vârfurile negustori și cumpărători din toată comuna, dar și din comunele învecinate. „Este un lucru bun pentru noi, cei mai bătrâni, care mergem mai greu la piețele din Gurahonț sau Hălmagiu. La doi pași de casă găsim tot ce ne dorim numai bani să avem", ne spunea Pavel Tămaș de 70 de ani, din Avram Iancu, nr. 213. De aceeași părere sunt Marioara Crainic și Măriuța Sida, pe care le-am întâlnit în piață. „Vin aici în fiecare marți și mă aprovizionez pentru toată săptămâna. E bine că s-a gândit cineva și la noi, la bătrâni", spunea baba Sida de 76 ani, din Mermești.

Nicolae Crainic s-a gândit și la crescătorii de animale, deschizând un punct de prelucrare a laptelui în Vârfurile. „I-am scutit, astfel pe aceștia de drumuri inutile și obositoare la Arad sau Brad, unde-și vindeau laptele până acum" spune întreprinzătorul din Vârfurile. De la același întreprinzător sătenii pot să-și procure și butelii de aragaz pe care până nu de mult trebuia să le aducă de la Vașcău, Brad sau Gurahonț.

VOICU SIDA

Tarifele pentru energia electrică nu se mai pot modifica în acest an

Tarifele pentru energia electrică nu se mai pot modifica, pînă la sfîrșitul anului, ca urmare a devalorizării monedei naționale, deoarece reglementările în vigoare nu prevăd decît o modificare pe trimestru, a declarat, miercuri, Jean Constantinescu, președintele Autorității Naționale de Reglementare în domeniul Energiei.

Ultima modificare a tarifelor s-a produs la mijlocul lunii octombrie.

Jean Constantinescu afirmă că scumpirea energiei electrice depinde și de alți factori decît cursul de schimb al monedei naționale, dar nu crede că producătorii de energie vor cere creșterea tarifelor, pînă la sfîrșitul anului, în cazul în care se constată o modificare a acestor factori. Potrivit reglementărilor în vigoare, după eliminarea subvenției încrucișate dintre consumatorii industriali și cei casnici, în această toamnă, ANRE și Oficiul Concurenței sînt singurele instituții abilitate să accepte modificarea tarifelor CONEL. Jean Constantinescu nu exclude însă faptul că Guvernul s-ar mai putea implica în modificarea tarifelor.

SÂMBĂTĂ, 20 NOIEMBRIE 1999

TVR 1

7,00 Gala sporturilor - rel.
9,00 Desene animate
10,00 Acum poți afla - Fenomene paranormale
10,30 Vă place filmul?
11,00 Art-mania
12,00 Garantat 100%
12,45 Muzica da capo al fine
13,30 Lumea și noi
14,00 Arca Marinei
16,30 Război împotriva Mafiei
17,25 Teleenciclopedia
18,00 Mare schimbătoare - ep. 3
19,00 Perechea potrivită - cu Tania Budi - emis. distr.
19,30 Carol și compania - s.
20,00 Jurnal * Sport * Meteo
20,30 Surprize, surprize
22,30 Dr. Quinn - ep. 8
23,20 Jurnal
23,25 Săptămâna sportivă
23,35 Masca - thriller, SUA, 1993 cu Beverly Johnson, Gregory McKinney

TVR 2

7,00 Special 1998 - rel.
8,00 Desene animate
8,30 Legendele vii ale mărilor - doc.
9,00 Osia lumii
9,30 Pas cu pas
10,30 Curier de ambe sexe - rel.
11,15 Desene animate
11,40 Mari ansambluri folclorice
12,00 TV Timișoara
13,30 Cronica Amazoniei - doc.
14,30 Atlas
15,00 Roadele mării - s.
16,00 Obsesia - ep. 76
16,45 Santa Barbara - ep. 1035
17,30 D-ale varietăților
18,30 Furtuna secolului - doc.
19,25 Când plouă cu fluturi
20,05 Teatrul Național de televiziune prezintă: **O batistă în Dunăre** de Dumitru R. Popescu
22,00 Fotbal: Meci din Campionatul Spaniei
23,55 Nocturna. Muzica și natura
0,05 Panoramic Jazz, cu Florian Lungu
0,45 TV Mesager

PRO TV

7,00 Cartea virtuților - ep. 2
7,20 Crayon Box - d.a.
7,40 Regele Arthur - ep. 20
8,00 Conan Aventurierul - d. a.
8,30 Tom și Jerry - d. a.
9,00 Tânărul Hercule - ep. 8, 9
10,00 Lois și Clark - ep. 49
11,00 Promotor
11,30 Magazin de tehnologia informației
12,00 Profesiunea mea, cultura - talk show
12,55 Știrile Pro TV * O propoziție pe zi
13,05 Generația Pro: **Prietenii tăi** - ep. 96 * **Dharma și Greg** - ep. 19 * **Clubul condamnaților** - ep. 12 * **Buffy, spaima vampirilor** - ep. 55 * **Fete de bani gata** - ep. 34
17,00 Profashion
17,30 Super Bingo - Live
19,30 Știrile Pro TV
20,00 Vacanța mare la Pro TV
21,00 Frantic - Căutare disperată - thriller, SUA, 1988, cu Harrison Ford, Emanuelle Seigner
22,45 Știrile Pro TV
23,00 OZ - Închisoare federală - ep. 12
0,00 Transfer de memorie - thriller, SUA, 1996

TV ACASĂ

5,00 Guadalupe - s.
5,30 Renzo și Adriana - rel.
6,45 Dragoste și putere - rel.
7,15 Acasă la bunica - rel.
7,30 Căsuța poveștilor - rel.
8,15 Rosalinda - rel.
9,00 Înger sălbatic - rel.
10,00 Luz Clarita - rel.
10,45 Angela - rel.
11,40 Nimic personal - rel.
12,25 Martor mut - rel.
14,15 Viața noastră - s.
15,00 Cartea cărților - d. a.
16,00 Fotbal II Calcio: Transmisiune directă * Vremea de acasă
18,00 Micuțele doamne - s.
19,00 Floare de aur - s. * Vremea de acasă
20,00 Columbo se duce la colegiu - SUA, 1991, cu Peter Falk * Vremea de acasă
21,45 Nisipuri mișcătoare - SUA, 1992, cu Deborah Raffin, Michael Nouri
23,30 Motown Live 1999

ANTENA 1

7,00 Odiseea americană - doc.
8,00 Povești cu căței
8,30 Desene animate
9,00 Secolul femeilor - doc.
10,00 Casa de piatră
10,30 Roata de rezervă
11,00 Orient Express cu Stelian Tănase
12,59 Decennium
13,00 Cu Țopescu de la A la infinit
13,30 Fotbal: **Oțelul Galați - Gloria Bistrița**, în direct
17,50 Fashion Club
18,00 Dragostea învinge - ep. 43
18,59 Decennium
19,00 Observator
20,00 Fotbal: **F. C. Steaua București - Petrolul Ploiești**
22,00 Observator
22,30 Străina - thriller, SUA, 1987
2,00 Univers întunecat - SF, SUA, 1993, cu Blake Pickett

PRIMA TV

7,00 Emisiune pentru copii
11,30 Povești pescărești
11,30 Sport Magazin
13,00 Motor
13,30 Apel de urgență - rel.
14,00 Real TV - rel.
14,30 Dosarele Y - rel.
15,30 Camera ascunsă
16,00 Comisarul Rex - s.
17,00 Celebri și bogați - ep. 187
18,00 Focus * Sport * Meteo
18,30 Clip Art
18,35 Popular - Divertisment
21,00 Mandat pentru crimă - acțiunbe, SUA, 1990
22,45 Clip Art - rel.
22,50 Focus +
23,00 Show-ul de noapte
1,00 În caz de forță majoră - dramă, SUA, 1986

TELE 7 ABC

8,00 Știri
8,10 Dintre sute de ziare - rel.
9,00 Țara spiridușilor
10,00 Practic la Tele 7
11,30 Lumea în clipa 2000 - rel.
13,00 Studioul Tudor Vornicu
17,00 Celebritate - ep. 129
18,00 Rendez-vous la Tele 7 - emisiune de divertisment cu muzică și voie bună
19,00 Globetrotter - cu Cristi Dumitrache
20,00 Telejurnal
20,45 Șoapte - thriller, SUA, 1989 cu Peter McNeill
22,30 Club ABC
0,00 Știri

TV ARAD

7,00 Odiseea americană - doc., ep. 17, 18
8,00 Știri TVA - rel.
8,30 Politica fără prejudecăți - rel.
10,00 Casa de piatră
10,30 Roata de rezervă
11,00 Orient Expres - talk-show
12,59 Decennium
13,00 Cu Țopescu de la A la infinit
16,40 Fashion Club cu Doina Levintza
17,00 Fotbal în direct. Divizia A Ursus Steaua-Petrolul - repriza I
18,00 Un cântec de pe ulița noastră
18,30 Știri TVA
19,00 Observator
20,00 Emisiune de tradiții și folclor
21,00 Divertisment
21,20 Anunțuri
21,30 Știri TVA - rel.
22,00 Observator
În continuare program identic cu Antena 1

TV INTERSAT

8,55 Deschiderea programului
9,00 Intersat Music
9,30 Taiul e un loc de joacă - film, rel. *
11,30 Enciclopedia canină - Terrierul
12,30 Caravana muzicală - film
14,00 Impact - rel.
15,30 Lumea animalelor sălbatice
16,00 Viu sau mort - film
17,30 Bumerang - 13
18,00 Aventurile lui Hucklebery Finn - 18
18,25 Haideți să ne jucăm! - 18
18,35 Micile lecții ale vieții - 11
18,45 Știrile Intersat
19,20 Neon Rider - 8
20,05 Mămica, detectiv particular - 8
20,30 Muzică și film cu Alecu Chiriță - direct
22,00 Soră, soră - film
23,30 Știrile Intersat
0,00 Erotica
0,40 Închiderea programului

HBO

10,00 Desene animate
11,00 Dragă, am micșorat copiii - s.
11,45 Îngerii și echipa de fotbal - dramă, SUA, 1997
13,15 Philadelphia - dramă, SUA, 1993
15,15 Radiorockada - comedie, SUA, 1994
16,45 Cocoșatul - acțiune, 1997
18,45 Din junglă în junglă - comedie, SUA, 1997
20,30 Ziua Independenței - SF, SUA, 1996
22,50 Despărțirea - comedie, SUA, 1994
1,00 Arsenalul Morții - acțiune, SUA, 1997

ATOMIC TV

7,00 Selector
10,15 Freestyle
10,30 Romanian Top 100
12,30 File de poveste: „IRIS" - STRADA TA
13,00 High Action Adrenalin
13,30 Cinematomic - rel.
14,00 K Lumea cu Michelle
16,00 Selector
18,30 Atomix cu Michelle- rel.
21,30 Febra - party music
22,30 Vibrații
23,30 Klub Bizzar
0,30 Insomnia

RADIO ARAD & RADIO CONTACT (65,95 MHZ)

5,00 - 8,00 LUPTA CU SOMNUL; 8,00 - 11,00 DIMINEAȚA DE WEEKEND CU RADIO ARAD; 11,00 - 12,00 OGLINDA MILENIULUI; 12,00 - 15,00 WEEKEND ÎN DOI. TU ȘI NOI; 15,00 - 16,00 FABRICA DE HITURI; 16,00 - 18,00 SUPER 50; 18,00 - 19,00 CONTACT FILM; 19,00 - 22,00 BUNĂ SEARA, ARADI; 19,00 - 21,00 UNIVERSUL FAMILIEI CREȘTINE - cu Marius Lipovan ; 21,00 - 22,00 VIAȚA SPIRITUALĂ; 22,00 - 5,00 PÂNĂ MÂINE DIMINEAȚĂ;

RADIO PRO FM (92,1 MHz)

1,00 - 7,00 MUZICĂ; 7,00 - 10,00 DIMINEAȚĂ DE WEEKEND - cu Flavius Esnican; 10,00 - 11,00 CINÉVERITÉ - cu Ada Rosetti și Augustin Sbîncă; 11,00 - 14,00 CheFACI ÎN WEEKEND - cu Vali Bărbulescu; 14,00 - 16,00 TOP 30 AIRPLAY PRO FM - cu Cristi Schnebli; 16,00 - 17,00 PRO FM GREATEST HITS - cu Marius Vintilă (rel.); 17,00 - 19,00 PRO FM PARTY LINE - cu Vlad Craioveanu; 19,00 - 20,00 PRO FM EXPLORER - cu Niki Stanciu (rel.); 20,00 - 2,00 HOT PARTY MIX - cu DJ Mike;

RADIO TIMIȘOARA

6,00 Ceasurile dimineții; 8,00 Muzică populară cu dedicații; 10,00 Pop matineu; 11,00 Actualități, muzică, sport; 13,00 Emisiune în lb. germană; 14,00 Emisiune în lb. maghiară; 15,00 Emisiune în lb. sârbă; 16,00 Actualitatea în 60 de minute; 17,00 Viața literară. Scriitori bănățeni; 18,00 Pe undele Europei; 19,00 Radiojurnal; 19,15 Izvoare fermecate; 20,05 Călătorie în lumea poveștilor; 20,15 Întâlnire cu muzica; 21,00 Curierul de seară; Știri: 6,00; 7,55; 10,00; 10,55; 16,00; 17,00; 18,00; 21,00; 21,55; Radio Jurnal: 7,00; 19,00.

RADIO SEBIȘ

6,00 Fascinația muzicii; 7,00 Weekend matinal; 8,00 Floarea din grădină - topul muzicii populare; 9,00 La sfârșit de săptămână; 11,00 Top 21; 13,00 Clubul adolescenților; 15,00 Astăzi te sărbătorim - muzică populară și dedicații muzicale; 16,00 Rock da House; 17,00 Top România; 19,00 La mulți ani! - dedicații muzicale; 20,00 Sâmbătă împreună; 21,00 Șueta cu Magi - talk show; 23,00 Latino party; 0,00 Disco Dance 21; 3,00 Weekend nocturn

DUMINICĂ, 21 NOIEMBRIE 1999

TVR 1

7,00 Ceasul deșteptător
8,00 Universul credinței
9,00 Desene animate
9,30 Kiki Riki Miki - magazin pentru copii
11,00 Viața satului
12,30 Tezaur folcloric
13,30 De luni până duminică
14,15 Marea harababură! Strada...
16,00 Lumea bărbaților - s.
16,25 Auto Club
17,00 Blankenese - s.
17,50 Spectacolul lumii
18,20 Trupa de șoc
18,55 Tragerile Loto Special
19,00 Perechea potrivită
19,30 21 cu Ștefan Bănică Jr.
20,00 Jurnal * Meteo
20,20 Fotbal Info
20,50 Zodia VIP
21,50 Valul ucigaș - acțiune, SUA, 1995, cu Denzel Washington
23,30 Gala atletismului mondial, direct
1,00 Pariul Trio

TVR 2

7,00 Furtuna secolului - rel.
8,00 Desene animate
8,30 Legendele vii ale mărilor - doc.
9,00 Orizont spiritual
9,30 Napoleon (IV)
10,20 Videoclipuri
10,35 Desene animate
11,10 Arca lui Noe
11,45 TVR Iași
13,30 Tip-top, mini-top
14,30 Mapamond
15,00 Roadele mării - s.
15,50 Un cântec, o glumă...
16,00 Obsesia - s.
16,45 Santa Barbara - s.
17,30 În pas cu voi
18,30 Strategia de război în Imperiul Roman - doc.
19,20 Retrospectiva premiilor APTR, 1993
20,25 Integrale: Wet Wet Wet
21,15 Greșelile inimii - dramă, SUA, 1986 cu Diana Keaton, Jessica Lange
22,55 Time out
23,40 Cabaret... cabaret
0,30 TVM * Mesager

PRO TV

7,00 Cartea virtuților - d.a.
7,20 Crayon Box - d.a.
7,40 Regele Arthur - d.a.
8,00 Conan Aventurierul - d.a.
8,30 Tom și Jerry - d.a.
9,00 Super Abracadabra
9,30 Lassie II - ep. 17
11,00 Lupta pentru libertate: Praga - Revoluția de catifea - doc.
12,00 Profeții despre trecut - talk show
12,55 Știrile Pro TV - Un altfel de jurnal
13,25 O propoziție pe zi - retrospectiva săptămânii
13,30 Te uiți și câștigi! * Extragerea cărții poștale „Te uiți și câștigi"
13,35 Ce se vede
13,50 Prețul corect
14,20 Chestiunea zilei - retrospectiva săptămânii
15,00 Jonny periculosul - comedie, SUA, 1984, cu Michael Keaton
16,45 Echipa mobilă
17,00 Beverly Hills 90210 - s.
18,00 Te uiți și câștigi!
19,30 Știrile Pro TV
20,00 Cupidon - ep. 11
21,00 Moarte pe râu - dramă, SUA, 1994
23,00 Procesul etapei
1,00 Fotbal: Magazin Liga Campionilor

TV ACASĂ

5,00 Guadalupe - s.
5,50 Nisipuri mișcătoare - f. rel.
7,30 Căsuța poveștilor - rel.
8,00 Floare de aur - rel.
9,00 Înger sălbatic - rezumatul săptămânii
10,00 Micuțele doamne - rel.
11,00 Acasă la Geo Saizescu cu Ruxandra Săraru
11,30 Doctorul casei
12,00 Jackie Collins - Hollywood
12,30 Columbo se duce la colegiu rel.
14,15 Viața noastră - s.
15,00 Cartea cărților - d.a.
16,00 Fotbal: IL Calcio * Vremea de acasă
18,00 Micuțele doamne - s.
19,00 Floare de aur - s.
• Vremea de acasă
20,00 Acasă la români - muzică populară
• Vremea de avasă
21,30 Morile de vânt ale zeilor - SUA, 1988 cu Jaclyn Smith, Robert Wagner, David Ackroyd
23,15 Motown Live 1999
1,00 Fotbal Anglia - Premier League

ANTENA 1

8,00 Credința și viața
9,00 Desene animate
9,59 Decennium
10,00 Desene animate
11,00 Handbal masculin: Steaua București - San Antonio Portland
12,30 O alegere bună - comedie, SUA, 1929 cu Stan Laurel
12,59 Decennium
13,00 Duminica în familie
14,00 Fotbal: **Astra Ploiești - Rapid București**, în direct
18,50 Decennium
19,00 Observator
18,00 Dragostea învinge - ep. 21
18,59 Decennium
19,00 Observator
19,50 TeleEurobingo show
22,30 Meciul Meciurilor cu Adrian Păunescu
0,30 O șansă pentru fiecare

PRIMA TV

7,00 Emisiune pentru copii
12,00 Vacanță f la Petrișor - rețete culinare cu Petrișor Tănase
12,30 Tradiții - emisiune folclorică
13,00 Poză la minut - s.
13,30 Chic - emisiune despre modă
14,00 Cinemagia
14,30 Minciunile bărbaților - dramă, SUA, 1994, cu Kirk Douglas
16,00 Detectivi de elită - s.
17,00 Celebri și bogați - s.
18,00 Focus * Sport * Meteo
18,30 Clip Art
18,35 Menajera - comedie, 1990 cu Martin Sheen
20,00 Gâște sălbatice - acțiune, Anglia 1985
22,15 Clip Art - rel.
22,20 Focus Plus

TELE 7 ABC

8,00 Știri
8,10 Telehopping
8,20 Țara spiridușilor - rel.
9,30 În justiție- rel.
10,30 Cocktail Domino - rel.
12,00 Cântecul și casa lui
13,00 Ora unu a venit
15,45 Drumuri printre amintiri
16,15 Cutia muzicală
17,00 Forța destinului
18,00 Portretul unui artist
18,55 Pariul Trio
19,00 Dincolo de anul 2000 - doc.
20,00 Telejurnal
20,30 Documentar
21,00 Dintre sute de ziare
21,35 Pariul Trio
21,40 Loto
21,45 Virginitate - dramă, SUA, 1989
23,15 Arcub Live
0,00 Știri
1,00 Ora unu a venit - rel.

TV ARAD

7,00 Secolul XX - doc.
8,00 Știri TVA - rel.
8,30 Emisiune de tradiții și folclor - rel.
9,30 Anunțuri
9,40 Divertisment
10,00 Godzilla - d. a.
11,00 Handbal masculin în direct **Steaua București - San Antonio Potland (Spania)**
12,30 Stan și Bran
12,50 Decennium
13,00 Duminica în familie
14,00 Fotbal în direct Divizia A Ursus: Astra - Rapid
17,45 Știri TVA
18,00 Fotbal în direct Divizia A Ursus: Astra-Rapid
19,00 Observator
În continuare program identic cu Antena 1

TV INTERSAT

8,55 Deschiderea programului
9,00 Intersat Music
9,30 Viu sau mort - film
11,00 Știrile Intersat
11,30 Grădini în miniatură - s.
12,00 Muzică populară
14,00 Muzică și film cu Alecu Chiriță
15,30 Războiul micilor cercetași - film
17,00 Intersat Sport Show
18,00 Kelly - s.
18,25 Pantera roz - d. a.
18,35 Desene animate
18,45 Știrile Intersat
19,20 În afara oricărei îndoieli - film
21,00 Eurocops - s.
22,00 Distrugătorii - film
23,30 Știrile Intersat
0,00 Erotica
0,45 Închiderea programului

HBO

10,00 Dragă am micșorat copiii - s.
10,45 Guvernanta - dramă, SUA, 1989
12,45 Filmul lui Goofy - animație, SUA, 1995
14,00 Speed: Cursă infernală - acțiune, SUA, 1994
16,00 Stargate - s.
16,45 Shine - dramă, SUA, 1996
18,30 Totul despre sex - s.
19,00 Păzind-o pe Tess - comedie, SUA, 1994
20,30 Ochi pentru ochi - thriller, SUA, 1996
22,15 Ed Wood - dramă, SUA, 1994
0,15 Joc murdar - dramă, SUA, 1997
1,45 Jurnalul Pantofului Roșu - s.

ATOMIC TV

7,00 Selector
11,00 Cybernet
11,30 Atomic Café - rel.
12,00 Reactor
12,30 Turnul Londrei - rel.
13,30 Hai Hui
14,00 Interactiv
16,00 Selector
18,30 Atomix cu Mircea
21,30 Selector
22,30 Album show
23,30 Insomnia

RADIO ARAD & RADIO CONTACT (65,95 MHz)

5,00 - 8,00 LUPTA CU SOMNUL; 8,00 - 12,15 BUNĂ DIMINEAȚA, ARADI; 8,00 - 9,00 ROTON MUSIC; 9,00 - 10,00 VIAȚA SPIRITUALĂ; 10,00 - 12,15 TRANSMISIUNE DIRECTĂ DE LA CATEDRALA ORTODOXĂ; 12,15 - 13,00 HIT INTERVIU; 13,00 - 15,00 WEEK-END ÎN DOI. TU ȘI NOI; 15,00 - 19,00 CONTACT FM; 19,00 - 22,00 BUNĂ SEARA, ARADI; 19,00 - 21,00 FRESH MUSIC - cu Radu Mustafa; 21,00 - 22,00 VIAȚA SPIRITUALĂ; 22,00 - 5,00 RADIO CONTACT - Sport Week-End;

RADIO PRO FM (92,1 MHz)

2,00 - 7,00 MUZICĂ; 7,00 - 10,00 MIC DEJUN LA PAT - cu Mihai Gurei; 10,00 - 11,00 AUTOSHOW - cu Nicki Stanciu și Dan Vardie; 11,00 - 14,00 CHE FACI ÎN WEEKEND - cu Vali Bărbulescu; 14,00 - 17,00 HEAT PRO FM - cu Cristi Schnebli; 17,00 - 19,00 MARIUS, GEORGE ȘI CELE 40 DE HITURI - cu Marius Vintilă și George Vintilă; 19,00 - 21,00 PRO FM LOVE LINE - cu Vlad Craioveanu; 21,00 - 22,00 DEEP BEATS - cu DJ Slick; 22,00 - 24,00 GAIȚELE DE LA MIEZUL NOPȚII - cu Viorel Gaiță;

RADIO TIMIȘOARA

6,00 Radioprogramul sătenilor ; 8,00 Universul credinței; 8,30 Armonii corale; 9,00 Uniți sub tricolor; 10,00 Pop matineu; 11,00 Actualități, muzică sport; 12,00 Duminica la prânz; 13,00 Emisiune în lb. germană; 14,00 Emisiune în lb. maghiară; 15,00 Emisiune în lb. sârbă; 16,00 Emisiune în lb. bulgară; 16,30 Emisiune în lb. cehă; 17,00 Emisiune în lb. slovacă; 18,05 Astra română; 19,00 Radiojurnal; 19,15 Jazz Reflex; 20,05 Călătorie în lumea poveștilor; 20,15 Vă place opera?; 21,00 Curierul de seară; Știri: 6,00; 7,55; 10,00; 11,00; 12,55; 16,00; 20,00; 21,00; 21,55. Radio Jurnal: 7,00. 19,00.

RADIO SEBIȘ

6,00 Fascinația muzicii; 7,00 Weekend matinal; 8,00 Viața spirituală; 9,00 Cafeneaua duminicală; 11,00 Răsul secolului; 12,00 Fotoliul de duminică - talk-show; 14,00 Sămânța adevărului; 14,30 Crizantema de aur; 15,00 Astăzi te sărbătorim - muzică populară și dedicații muzicale; 16,00 Cutia Pandorei; 19,00 La mulți ani! - dedicații muzicale; 21,00 Șueta cu Magi - talk show; 23,00 Recitalul vedetelor; 0,00 Insomnii; 2,00 Nocturnă muzicală

Alt meci, altă poveste

ROMÂNIA - SPARTAK SUBOTICA 72-35 (34-12)

Ultima repetiție generală a echipei de baschet feminin a României, în vederea confruntării de miercuri cu Germania, s-a dovedit a fi o reușită. Aseară, la Sala Sporturilor „Victoria", fetele pregătite de George Mandache și Magda Jerebie au dispus foarte clar, după un joc ce nu a semănat deloc cu primul (în care oaspetele s-au impus la limită), de Spartak Subotica. Cu absentele meciului de joi, Monica Broșovszky și Daniela Colceag-Moroșanu în mare vervă, selecționata țării noastre a controlat disputa, adversarele fiind în avantaj o singură dată (0-3, min. 3). Apoi ... desprindere autoritară și diferențe neașteptate, confortabile pe tabelă. Iată câteva repere: 8-3 (min. 6), 15-4 (min. 10), 28-8 (min. 18), 41-12 (min. 23), 72-35 (min. 40). Pe parcursul întâlnirii au fost aruncate în luptă mai multe jucătoare (nu toate componentele lotului, totuși), „cinciul" de start fiind Stoenescu - Nastor - Broșovszky - L. Nițulescu - Colceag Moroșanu.

Au marcat Brosovsky 18 (2x3), Colceag-Moroșanu 15, L. Nițulescu 14 (1x3), Păscălău 9 (1x3), Nastor 4, Mandache 4, Stoenescu 2, Matei 2, Ciocan 2, Serghei 2 respectiv Vidovic 14 (1x3), Rus 9 (1x3), Vuragic 6, Kovacic 4, Terzic 1, Veselovski 1.

Din fericire, organizarea deficitară din prima partidă (când fără să fie vinovați de situația creată prin lipsa arbitrilor desemnați, Adrian Budurean și Iulian Julean au făcut muncă de voluntariat, oferindu-se să oficieze meciul) nu s-a mai repetat. Timișorenii Radu Bucerzan și Adrian Șeba au fost la fața locului, alături de antrenorul federal Jean Antonescu.

ADRIAN HĂRȚĂU

Sfaturi pentru victoria „tricolorelor"

Foto: V. MUSCA

În Divizia C

DOAR WEST PETROM JOACĂ ACASĂ

Prima etapă din returul Diviziei C de fotbal se dispută mâine, de la ora 11,00. Din păcate pentru noi, arădenii, derby-ul etapei, Universitatea - Inter nu se va mai disputa, deoarece, după cum bine se știe, interiștii s-au retras din „C". Așa că studenții vor sta, Telecom joacă în deplasare, la Timișoara, cu CFR, doar „U" West Petrom putând fi urmărită acasă.

Elevii lui Pio del Monaco întâlnesc pe Cuprirom Abrud, președintele executiv al gazdelor, Flavius Măduța spunându-ne că **„în mod normal, West Petrom ar trebui să câștige".**

Așadar, mâine, toți ochii pe „petroliști".

LEO SFÂRA

FOTBAL, DIVIZIA A - „URSUS"

Ieri, în avanpremiera etapei a XVIII-a a Diviziei A, prima din retur, la Craiova: Universitatea-F. C. Național 2-0 (1-0). **Au marcat:** Cl. Niculescu - min. 43, Bătrânu - min. 63.

Restul rundei se desfășoară după următorul program: **sâmbătă:** C.S.M. Reșița - F.C. Onești; Dinamo-Farul Constanța; Oțelul Galați-Gloria Bistrița; Steaua-Petrolul Ploiești; F.C. Argeș-Extensiv Craiova; Ceahlăul Piatra Neamț-Rocar; F.C.M. Bacău-F.C.Brașov, **duminică:** Astra Ploiești-Rapid.

C. MNERIE

Deși regulamentul spune una

AJEFIȘTII FAC ALTA

Joi după-amiază, Comisia Campionatului Județean de Fotbal a avut de lucru mai mult ca de obicei, analizând o serie de fapte grave din ultima etapă a Diviziei D. Din păcate, nu toate sancțiunile luate au fost în spiritul și litera regulamentului, așa cum le place ajefiștilor să declare cu orice ocazie.

• Uite roșu, nu e roșu!

Ionuț Lupescu, Bogdan Lobonț, Laurențiu Roșu, trei nume mari ale fotbalului românesc, cărora li se mai întâmplă și „accidente", fiind eliminați de pe teren, **stau** câte o etapă sau mai multe în funcție de gravitatea abaterii, conform regulamentelor în vigoare. Nu este cazul unor nume „sonore" din fotbalul autohton, precum Onoriu Dobra sau Dan Suciu (ambii Frontiera Curtici) care, deși au fost eliminați în etapa trecută la meciul de la Romvest, **nu stau,** conform aceluiași regulament, ci au fost „consolați" cu ... avertismente. Adică, mai pe înțelesul tuturor, „proptele" dinspre vamă sunt mai „cu mușchi" decât ale celor din Șoseaua Ștefan cel Mare sau Bulevardul Ghencea. Se vede treaba că mai marii ajefiști au învățat din fabula „Câinele și Cățelul" de Grigore Alexandrescu, acolo unde dreptatea nu este pentru cățel.

• Măduța, pus la colț 15 etape!

După ce a făcut alergie la culoarea roșie C.C.J. a trecut la lucruri mai... negre. Pentru apucăturile de karatist, portarul Comerei, Ovidiu Măduța, a fost sancționat cu 15 etape de suspendare. „Victima" sa a fost arbitrul Claudiu Tripa cel care și-a asigurat și un certificat medico-legal prin care intenționează să-l aducă în fața instanței pe agresor.

• Alte sancțiuni

Alți doi fotbaliști ai formației Comera, Constantin Jöldea și Mădălin Van au fost suspendați pentru 3 etape pentru lovirea adversarului. La fel a pățit-o și pâncotanul Ioan Danci.

Nici arbitrii nu au scăpat „neurechiați". Cea mai aspră pedeapsă a încasat-o Traian Enoiu pentru vicierea rezultatului la jocul: Frontiera Curtici - Comera (3-3) și anume **3 etape de suspendare**. Cu una mai puțin a luat asistentul Ioan Diaconu pentru inexactități în luarea deciziilor la partida Romvest-Frontiera Curtici.

CĂLIN MNERIE
DANIEL SCRIDON

SPORT LA TV

Sâmbătă

TVR 2: ora 22,00 - Fotbal, Primera Division: Valencia-Barcelona (d)

Antena 1: ora 13,30 - Fotbal, Divizia A: Oțelul Galați - Gloria Bistrița (d)

ora 17,00 - Fotbal, Divizia A: Steaua-Petrolul Ploiești (d)

Prima TV: ora 11,30 - Sport magazin

TV Acasă: ora 16,00 : - Rugby: Steaua- Toulon (d)

ora 1,15 - Fotbal, Premier League: Everton-Chelsea (înreg.)

Duminică

TV ROMÂNIA 1: ora 23,35 - Gala atletismului mondial, în direct de la Monte Carlo

TVR 2: ora 22,55 - Time out

Antena 1: ora 11,00 - Handbal masculin Steaua București - San Antonio Portland (d)

ora 17,00 - Fotbal, Divizia A: Astra Ploiești-Rapid București (d)

ora 22,30 - Meciul Meciurilor

PRO TV: ora 23,00 - Procesul etapei

TV Acasă: ora 16,00 - Fotbal, il Calcio: AS Roma-Lazio Roma (d)

ora 0,00 - Fotbal, il Calcio: Juventus Torino - AC Milan (înreg.)

ȘCOALA GENERALĂ 18 - ÎN TOPUL HANDBALULUI NAȚIONAL

Recent s-a pus punct turului campionatului național de handbal rezervat juniorilor III. Școala Generală nr. 18 din Arad a aliniat două echipe, ambele sub alte titulaturi, care au avut evoluții foarte bune. Formația de băieți a jucat sub denumirea CSȘ LPS Arad, reprezentând această grupare din lipsă de fonduri și pe baza vechii colaborări existente. Antrenați de prof. Pompiliu Moldovan și Ștefan Deacu, handbaliștii s-au clasat pe locul 1, neînvinși. S-a remarcat scheletul echipei format din Sărădan, Avram, Flonta, Bistrian și Csontos, aceștia înscriind în total peste 25 de goluri pe meci, adică aproximativ 90% din reușitele echipei. O remarcă specială poate fi adusă lui Flonta, cu o contribuție însemnată la succese (o medie de 13 goluri pe meci). Școala Generală nr. 18 a asigurat baza sportivă, echipamentul și mingile iar CSȘ LPS Arad transportul la competiții și arbitrajul.

Fetele de la Generală 18 au participat la întrecere sub denumirea de A.S.Ș. Avram Iancu, obținând victoria în patru din cele cinci meciuri susținute și ocupând, astfel, poziția secundă. Lotul pregătit de prof. Monica Anghel și Pompiliu Moldovan le-a cuprins pe Călămar - 13 goluri realizate, Anghel - 33, Bonchiș, Covaci - 15, Szabo - 10, Szöcs - 15, Chindriș - 10, Abrudan - 1, Sălăjan, Lătău, Pop - 2.

Reușitele sportivilor au fost facilitate de o serie de sponsori: Traft (prin d-na Sărăndan și dl. Dudaș, fost elev al antrenorului Moldovan), Cos Company (patron dl. Doru Cosma) și SNP Petrom (director Marin Duță). Handbaliștii și antrenorii lor țin să mulțumească inimoșilor sponsori, fără ajutorul cărora participarea în campionat nu ar fi fost posibilă.

ADRIAN HĂRȚĂU

Ieri, în Divizia D

CRIȘANA SEBIȘ - ȘOIMII LIPOVA 2-2 (1-0)

Stadion: „Crișana", teren bun, timp rece, spectatori: 100. **Au marcat:** Moțiu - min. 6 și 70 respectiv Trif - min. 56, Stei - min. 90.

Formații: Sebiș: Laza - Jurcă, G. Olariu, Fericean, Negru, Sas, Luca, Cândea, Cimbrea, Lupșa, Moțiu. **Au mai jucat:** Dimoiu, Blaga, I. Olariu. **Antrenor:** Sandu Gaica.

Lipova: Popa - Pop, Stei, Albu, Stoiu, Ghiță, Trif, Lăcătuș, Danciu, Matei, Filimon. **Au mai jucat:** Ilioni, Păuna. **Antrenor:** Mircea Dumitru.

Au arbitrat cu greșeli: Emil Arsa - la centru, Mihai Hălmăgeanu, Silviu Mocanu.

Observator AJF: Dorin Vătran.

La juniori: 0-3.

* Jocul a fost echilibrat, cu multiple ocazii de ambele părți. Echipa gazdă a ratat mult și a fost egalată în minutele de prelungire de o formație a „șoimilor" care a crezut până în ultimul moment în șansa ei. * Crișana a disputat primul joc în acest campionat cu noul echipament, având înscripția I.S.E.B., firmă la care este patron domnul inginer Dorel Valea.

GELU GROZA

CUM SE FACE TRAGEREA LA SORȚI LA EURO 2000

Echipa națională a României, care a fost condusă de antrenorul Victor Pițurcă în meciurile de calificare din grupa a 7-a a preliminariilor Euro 2000, ar fi fost desemnată cap de serie la turneul final al CE, dacă ar fi câștigat unul dintre meciurile de acasă, cu Portugalia, scor 1-1 și cu Slovacia, scor 0-0 sau cu Ungaria, în deplasare, scor 1-1.

Naționalei "tricolore" i-au lipsit 11 miimi pentru a fi cap de serie la turneul final al Campionatului European din anul 2000, care se va desfășura în Belgia și Olanda. Reprezentativa României, care are un coeficient de 2,600, a fost devansată în clasament de naționala Spaniei, coeficient 2,611, care, astfel, se va alătura, în postura de cap de serie, echipelor Belgiei și Olandei (țări organizatoare) și Germaniei (deținătoarea trofeului).

Acest clasament a fost realizat pe baza mediei de puncte pe partidă în preliminariile Cupei Mondiale din 1998 și a Campionatului European din anul 2000, excluzînd, pentru ambele competiții, partidele de baraj.

În acest moment, nu se știe exact modul în care se va efectua tragerea la sorți a grupelor turneului final al Euro 2000. Cu siguranță, capii de serie vor fi cei de mai sus, indiferent de sistemul tragerii la sorți.

Comitetul Campionatului European, prezidat de președintele Federației Germane de Fotbal, Egidius Braun, se va întruni pe 10 decembrie, la Bruxelles și va decide una din următoarele variante de grupare a echipelor pentru tragerea la sorți:

1. o urnă cu cei patru capi de serie (Belgia, Olanda, Germania și Spania) și una cu celelalte 12 echipe (România, Norvegia, Suedia, Cehia, Iugoslavia, Portugalia, Franța, Italia, Anglia, Turcia, Danemarca și Slovenia).

2. o urnă cu cei patru capi de serie (Belgia, Olanda, Germania și Spania), alta cu următoarele 4 formații din clasamentul coeficienților stabilit de UEFA (România, Norvegia, Suedia, Cehia) și încă o urnă cu celelalte 8 echipe calificate (Iugoslavia, Portugalia, Franța, Italia, Anglia, Turcia, Danemarca și Slovenia).

3. 4 urne diferite cu cîte 4 echipe fiecare, în funcție de clasamentul coeficienților stabilit de UEFA, după cum urmează:

Urna A: Belgia, Olanda, Germania, Spania

Urna B: România, Norvegia, Suedia, Cehia

Urna C: Iugoslavia, Portugalia, Franța, Italia

Urna D: Anglia, Turcia, Danemarca, Slovenia.

Vă prezentăm în continuare clasamentul coeficienților celor 16 echipe calificate la Campionatul European din anul 2000:

1.Spania	2,611
2.România	**2,600**
3.Norvegia	2,500
4.Suedia	2,388
5.Olanda	2,375
6.Cehia	2,300
7.Germania	2,277
8.Belgia	2,250
9.Iugoslavia	2,222
11.Portugalia	2,100
12.Franța	2,100
13.Italia	2,062
17.Anglia	2,000
18.Turcia	1,937
19.Danemarca	1,937
36.Slovenia	1,000.

Cu o săptămînă înainte de tragerea la sorți a grupelor turneului final al Campionatului European din anul 2000, care se va desfășura la Bruxelles, va avea loc, la Tokyo, tragerea la sorți pentru preliminariile Cupei Mondiale din 2002, competiție găzduită de Japonia și Coreea de Sud. Pentru faza europeană a acestor preliminarii, UEFA a propus FIFA ca sistemul de tragere la sorți să fie identic cu cel stabilit pentru calificarea la Coupe du Monde 1998 și Euro 2000, bazat pe grupe valorice.

În meciurile de polo cu CSM Cluj

ASTRA ESTE FAVORITĂ

Astăzi (ora 18,00) și mâine (ora 11,00), bazinul acoperit „Delfinul" din Arad este gazda unor interesante partide de polo între echipa locală Astra și CSM Cluj. Arădenii vin după o „dublă" pierdută la București în fața Stelei, „dublă" în care au căzut fizic în ultimele sferturi. Interpelat în legătură cu disputele programate la Arad, antrenorul Astrei, Barbu Ghițan, ne-a declarat următoarele: **„Nu avem indisponibilități în lot. În mod normal trebuie să câștigăm, chiar dacă, din câte am auzit, adversarii s-au întărit cu jucători din Moldova. În cazul unor prestații slabe și al unor rezultate negative, există posibilitatea să continuăm întinerirea echipei și să renunțăm la cei ce nu țin pasul."**

Sperăm că poloiștii noștri - care pornesc drept favoriți - își vor apropia victoria în ambele întâlniri.

A. HĂRȚĂU

CLUBUL GAZ METAN - SANCȚIONAT

Comisia Campionatului Național din cadrul Federației Române de Fotbal a amendat, joi, clubul divizioar B, Gaz Metan Mediaș, cu suma de 5 milioane de lei, deoarece gruparea din Mediaș nu a asigurat condițiile necesare exercitării atribuțiilor reprezentanților mass-media.

Aceeași comisie l-a suspendat 10 etape și amendat cu suma de 2 milioane de lei, pe jucătorul Florin Arhilie (Inter Arad), pentru injurii și lovirea arbitrului.

Jucătorii Cristian Niță (Gloria Buzău) și Paul Iacob Mihai (Olimpia Satu Mare) au fost suspendați o etapă și amendați cu cîte 300.000 de lei. Președintele clubului Juventus București, Ion Ciuclea, a fost avertizat pentru nerespectarea regulamentului în privința accesului la cabina arbitrilor.

CCN l-a suspendat o etapă și amendat cu suma de 560.000 de lei, pe jucătorul Gheza Sala (Metrom Brașov).

ȘTRANDUL „NEPTUN" SE PREGĂTEȘTE PENTRU... SĂRBĂTORILE DE IARNĂ

„PENTRU COPII VOR EXISTA, PENTRU PRIMA DATĂ, CARUSELE..."

spune LUCIAN CORDOȘ - patronul firmei „Siesta"

– În fiecare an, firma Siesta, alături de alți colaboratori, a pregătit arădenilor, îndeosebi tinerilor, câte o surpriză. Mă refer la mult gustatele spectacole în aer liber cu muzică rock, dance și colinde. Ne amintim că în anii trecuți i-ați adus în mijlocul arădenilor pe Ștefan Hrușcă, Cargo, Pasărea Colibri, Laurențiu Cazan, Sanda Ladoși, Ducu Bertzi, Gheorghe Gheorghiu, Drăgan Muntean, Nicolae Furdui Iancu, Dinu Iancu Sălăjan, Iris etc. Am înțeles că aveți și în acest an un asemenea proiect.

– Da, având în vedere momentul intrării în anul 2000, ne-am propus ca în acest an să realizăm un mega-festival, în aer liber, reușind astfel să aducem căldură în sufletele spectatorilor și să le marcăm acest eveniment cu o amintire de neuitat.

– Unde se vor desfășura aceste sărbători muzicale ale arădenilor?

– Începând de anul acesta, ca urmare a dorinței noastre de a crea o atmosferă cu-adevărat de sărbătoare, dar și pentru că în fața Primăriei circulația era compromisă, în serile de spectacol, din cauza miilor de spectatori, dar și prezența caruselelor, a punctelor de vânzare, am decis ca întregul ansamblu să fie montat pe platforma de la intrarea strandului Neptun, lângă podul Decebal. Decizia s-a luat ca urmare a discuțiilor purtate cu Primăria Arad, având convingerea că ne vom înțelege foarte bine cu Gospodărirea Comunală Arad, societate cu care am colaborat perfect la festivalul din zilele eclipsei, directorul **Ovidiu Marian** fiind un om deosebit.

– La cine v-ați gândit să-i încânte pe arădeni, în perioada acestui mega-festival?

– Menționez dinainte că în cadrul spectacolelor, firma **„Siesta"** pune la dispoziție întreg echipamentul tehnic și toată logistica acestuia, urmând ca plata artiștilor să fie suportată de firma colaboratoare. În funcție de aportul acestora intenționăm să aducem pe Ducu Bertzi, Mircea Rusu Band, Pasărea Colibri, Narcisa Suciu, Cargo, Dumitru Fărcaș, Veta Biriș, 3rei Sud Est, Valahia, L. A., A. S. I. A., Bug Mafia, La Familia, Cătălina, Paraziții, Vama Veche, Vița de Vie, Iris, Nicu Alifantis Band, Alexandru Andrieș, Ioan Gyuri Pascu, Stana Izbașa, Puiu Codreau și alții. Dacă o firmă arădeană are vreo preferință din numele expuse mai sus sau un alt cap de afiș, a cărui prestație ar putea să o susțină financiar, credem că acest lucru ar fi un cadou pentru angajați, colaboratori și chiar pentru Arad. Aportul unor astfel de firme va fi răsplătit, pe lângă satisfacția morală, și de un pachet publicitar pus la dispoziție în contrapartidă de către firma noastră. În acest sens aș prefera să fiu solicitat la telefon 092/709487.

– Când ne-ați putea spune, concret, programul detaliat pe zile al manifestărilor?

– Promițând o colaborare strânsă cu ziarul **„Adevărul"**, vă propun să revenim cu o discuție la începutul lunii decembrie.

A consemnat,
SORIN GHILEA

Adevărul - Tineret Concurs

„DE LA RUȘI..." „CU TĂLPILE GOALE" ÎN MUZICA ROMÂNEASCĂ!

● **Nicola**, cunoscută publicului sub numele de **Nicoleta Nicola**, revine în forță cu un hit: „Cu tălpile goale", după succesul din '94 de la preselecția Eurovision unde a ocupat locul al doilea cu piesa „Balerina".

Maxi-single-ul lansat cu două săptămâni în urmă și intitulat „Cu tălpile goale" face parte din proiectul „Propaganda" pe care Radio PRO FM l-a lansat în acest an.

Despre schimbarea radicală a stilului muzical, dar și a look-ului, Nicola ne-a declarat: **„Este ca și cum m-aș fi născut a doua oară. Am vrut să fac ceva deosebit."** Și i-a ieșit, de ce să n-o recunoaștem! Piesele noi, printre care **„Halimah" sau „De fiecare dată"**, i se potrivesc atât de bine, încât putem afirma că Mihai Alexandru, soțul ei, a știut ce și cum să scoată nou din talentul ei... și versurile lui.

Media Pro Music vă prilejuiește întâlnirea cu Nicola, oferindu-vă 3 casete cu maxi-single-ul „Cu tălpile goale", dacă ne spuneți numele complet al cântăreței.

● **„De la rușI"**..., piesa de debut a celor de la **Proconsul**, s-a lansat de curând în același proiect „Propaganda" și a adus formației afirmarea într-un timp relativ scurt. Înființată în martie anul acesta, Proconsul găsește calea ideală spre afirmare cu texte rupte din viață din realitate. Bogdan Marin - voce; Dragoș Dincă - chitară; Raymond Vancu - clape; Robert Anghelescu - Keyboards; Wisky Karoly - bas și Vali Petricenko - tobe au pregătit pe maxi-single-ul **„De la rușI"**... încă trei piese și un remishouse la cântecul „Am decretat" după care va apărea primul album. Întrebat ce aduce nou Proconsul în piesajul muzical autohton, Bogdan (voce) ne-a declarat: **„Proconsul este o trupă ce cântă întotdeauna live și cred că a sosit momentul să se revină la astfel de concerte și în România. Nu vreau să judec pe nimeni, dar este foarte simplu să te duci la un concert cu banda sau cu CD-ul și să faci figurație pe scenă. Pentru noi cea mai mare plăcere este de a cânta pe bune, adică live."**

Vă puteți convinge că „De la rușI"... e ceva „pe bune" câștigând cele 3 casete oferite de **media Pro Music** acelora dintre voi care știu din ce proiect face parte Proconsul.

Din București,
CRISTINA POP

P.S. Așteptăm scrisorile voastre pe adresa B-dul Revoluției nr. 81, Adevărul - tineret Concurs.

„NIMIC NU A FOST ÎNTÂMPLĂTOR"

consideră membrii trupei clasice 3rei Sud Est

Cu un debut fulgerător și o ascensiune fulminantă, grupul 3rei Sud Est a reușit să se afirme în peisajul muzicii românești. Promovând un dance nord-american cu influențe soul, cei trei constănțeni reușesc de un an și mai bine să ridice sălile de concerte în picioare.

Pentru voi, cititorii paginii „Tineret", am purtat un scurt dialog cu membrii grupului 3rei Sud Est.

– Sunteți un grup care ați reușit, practic peste noapte, să deveniți vedete. Cum credeți că s-a întâmplat asta?

– În primul rând trebuie să îți spun că nu a fost nimic întâmplător. Nu a fost ceva de genul «hai să încercăm și să vedem ce iese». După ce ne-am constituit ca grup, am compus primele piese, ne-am dat seama că genul ăsta de muzică cere oarecum de la sine coregrafie, așa că ne-am pregătit.

–V-ați simțit vreodată influențați de alte formații?

– Nu prea. Nouă ne plac cei de la Backstreet Boys, dar asta nu înseamnă că ne și influențează.

– Puștoaicele vă idolatrizează...

– Da, asta este adevărat. Totuși, nu vrem să se creadă despre noi că suntem o trupă de „pretty boys" și nimic mai mult.

– Ce proiecte de viitor aveți?

– În primul rând să știi că nu ne vom deconspira. Pot însă să-ți spun că avem un proiect comun cu o cântăreață R'n'B. O să iasă ceva trăznet.

– De-abia aștept să ascult!

ȘTEFAN TUDOSE

3rei Sud Est consideră că în viața și cariera lor nimic nu a fost întâmplător.

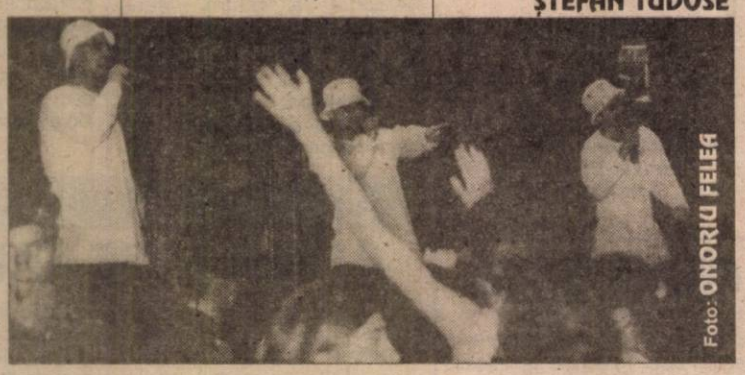

Foto: ONORIU FELEA

FRUMUSEȚE ȘI STIL

Anca Bernadette Mureșan este din Arad, a absolvit Facultatea de Drept, dar a avut și are o pasiune constantă pentru dans și prezentările de modă.

– Anca, la început te rog să-mi spui în ce zodie ești născută și cum crezi că ți se potrivește.

– M-am născut în zodia Rac, zodie în care femeilor le plac lucrurile mătăsoase, dantelele, culorile calde, femeia rac este o ingenuă, femeie-copil, și consider că mi se potrivesc aceste caracterizări.

– Ce pasiuni ai, ce ți-a plăcut să faci în timpul liber?

– Așa după cum știi îmi place să dansez, să prezint moda, să ascult muzica atât spaniolă - Julio și Enrique Iglesias, cât și Chopin sau Kleiderman, îmi place baletul, îndeosebi Lacul lebedelor. Am participat la concursuri de frumusețe unde am devenit MISS EXOTIC, MISS BLACK & WHITE, și am făcut multe parade de manechine în Arad și în județ, împreună cu fetele de la TOP MODEL și echipa TOP 5 a cotidianului ADEVĂRUL.

– Ce alte preferințe ai?

– Preferatele mele în modelling sunt Elle Mc Pherson și Estelle Holliday, îmi place să gătesc pui la cuptor, culorile preferate sunt roșu și alb, îmi plac limbile engleză, franceză și italiana. Sunt președinta organizației de tineret la PAVE Arad, partid ecologist.

– Îți mulțumesc pentru interviu și îți doresc succes în activitatea ta de viitor.

MIRCEA SORIN

TOP 5

INTERN	INTERNAȚIONAL
1. Papa Junior & Monik - Ploaia	1. Eiffel 65 - Blue
2. Racla & Anda - Fiesta	2. Demo - Solnishko
3. 3rei Sud Est.- Nu mai vreau să te cred	3. Bloodhound Gang - The Bad Touch
4. Voltaj - Ban de ban	4. Prata Vetro - Lec
5. Van Noizz - Nu renunța	5. B - Link - Upside Down

Exclusiv

DE VORBĂ CU SILVIA ȘTEFĂNESCU CÂȘTIGĂTOAREA FESTIVALULUI MAMAIA '99

Silvia Ștefănescu

Silvia Ștefănescu s-a născut la 17.08.1982 în București. Premii obținute: Festivalul „Cătălina" - Iași - locul I (1994), Festivalul Național de Muzică pentru Copii și Tineret - București - locul I (1996), Urstuletul de aur -Baia Mare - locul I și trofeul (1998), Festivalul „Armonia" - București - trofeul (1998), Festivalul „Mihaela Runceanu" Buzău - trofeul (1999), **Festivalul de la Mamaia și excursia la Paris oferită de prințul Paul (1999).**

– Bună Silvia! Pentru început spune-ne câteva cuvinte despre tine...

– Am 17 ani, Zodia - Leu și sunt elevă la Liceul „Spiru Haret" din București.

– Ai reușit să ai un palmares de invidiat la doar 17 ani. Cine te-a sprijinit în această precoce carieră artistică?

– Am fost ajutată foarte mult de către Fundația Culturală Phoenix. Și părinții au avut un rol important...

– Apropo... cum se împacă părinții cu faptul că ești mai mult în turnee decât acasă?

– Părinților le-a fost greu la început, dar acum mă înțeleg. Mai ales că de aproape un an am reușit să-mi satisfac un capriciu - să-mi cumpăr telefon mobil... Astfel părinții mă sună cam de cinci ori pe zi... Fără exagerare!

– Cu școala cum te descurci?

– Bine, toți profesorii mă înțeleg, iar diriginta mea mă sprijină foarte mult. Sunt într-adevăr oameni de treabă și nu îmi crează greutăți.

– Pe când un album Silvia Ștefănescu?

– Sper să îl scot în primăvară. Momentan este în lucru. Deocamdată nu am decât patru melodii...

– Ce model artistic ai?

– Skunk Anansie - este o solistă mulatră care cântă rock-punk alternativ.

– Din România ce cântărețe de muzică pop îți plac?

– Monica Anghel și Paula Selling.

– Care consideri că a fost cel mai important premiu câștigat de tine până acum?

– Trofeul „Mihaela Runceanu".

– La Mamaia cum a fost?

– A fost o nebunie: frig și fum înecăcios pe scenă, în culise nu era decât o singură încăpere și... „ne călcam în picioare"...

– Ce sfaturi le-ai da celor care vor să urmeze o carieră artistică muzicală?

– Nu vreau să le dau sfaturi, vreau doar să-i avertizez că dacă vor să cânte nu vor mai avea timp liber, prieteni, viață particulară...

– Ce te enervează cel mai tare?

– Plictiseala și să nu fiu băgată în seamă...

– Ce îți place cel mai mult?

– Îmi place enorm să râd.

– Crezi în existența unei forțe divine?

– Da! Cred în Dumnezeu. Dar... aș vrea să știu tot, mă pasionează și domeniul paranormalului.

– Ce planuri de viitor ai, în afară de lansarea albumului?

– Să intru la facultatea de psihologie și să cânt pe marile scene din Londra sau München...

– Ce le transmiți cititorilor ziarului „Adevărul"?

– Să-mi asculte piesele, difuzate la radio sau TV, în continuare și să-mi cumpere albumul pe care îl voi lansa în 2000.

A consemnat
OLIMPIU BULZAN

„PENTRU CA UN BĂRBAT SĂ AIBĂ SUCCES, ESTE IMPORTANT SĂ ȘTIE CE VREA"

afirmă IOAN CUZMAN, președintele SIF Banat-Crișana

Ioan Cuzman... mereu la „patru ace"
Foto: M. CANCIU

– Conduceți una dintre instituțiile financiare cele mai importante, nu din Arad, ci din România - SIF BANAT-CRIȘANA. Vă simțiți împlinit din punct de vedere profesional?

– Cred că a fost o foarte mare șansă profesională pentru mine să lucrez la această societate. Dacă întotdeauna am fost pasionat de meseria pe care am avut-o, de data aceasta au fost momente în care m-am simțit de-a dreptul fascinat de ceea ce fac...

– Ați avut multe satisfacții de-a lungul timpului. Mai ales în plan profesional. Ați avut însă, bănuiesc, și insatisfacții..., dorințe pe care nu le-ați realizat...

– Sigur, pot să spun că am avut parte de multe realizări. Pot să spun chiar că am avut noroc profesional. Sunt și insatisfacții... Sunt o persoană care nu se mulțumește cu ceea ce a realizat. Întotdeauna o realizare trece la capitolul realizări... Mă gândesc întotdeauna la viitor... Îmi pare foarte rău că din poziția pe care o am nu am putut să fac mai multe pentru dezvoltarea economică a orașului, a zonei și dacă vreți, chiar a țării. Mai apoi este firesc să nu mă iubească toată lumea, să fiu invidiat câteodată pe drept, alteori pe nedrept. Uneori însă aceste lucruri îmi transmit, așa, o amărăciune pentru că în sinea mea nu am dorit decât să fac ceva bun.

– Sunteți una dintre persoanele care au avut posibilitatea să vadă multe locuri din această lume. Care ar fi locul care v-a reținut în cel mai înalt grad atenția?

– Este adevărat că am avut șansa de a călători foarte mult, în foarte multe țări. Multe locuri mi-au atras atenția, dar singurul loc în care m-am simțit cu adevărat bine a fost... acasă. Mi-e greu să fac un clasament acum. Peste tot sunt oameni care o duc bine și oameni care o duc rău.

– Pentru omul care a călătorit atât de mult, care a avut posibilitatea să vadă atâtea locuri, cum ar arăta un concediu ideal?

– Din păcate, în ultimii cinci ani n-am mai fost într-un concediu adevărat. Dacă mâine cineva mi-ar spune că trebuie să plec în concediu, m-ar pune în mare încurcătură, pentru că nu aș ști cum să fac acest lucru. Cred că pentru un om de condiția mea, un concediu ar trebui să fie undeva, într-un loc liniștit, unde să mă pot gândi la ceea ce am făcut, la ceea ce n-am făcut. Nici într-un caz nu m-ar tenta marile plaje ale lumii, marile stațiuni...

– Ioan Cuzman este mereu la patru ace, este un om foarte elegant. Cum reușește acest lcuru? Cine se ocupă de garderoba lui?

– Mă îmbrac în general cu lucruri pe care le cumpăr din România. Poate că am avut aptitudini legate de „realizarea" eleganței dintotdeauna. De când mă știu, eu sunt cel care își cumpără costume, cămăși, pantofi, lenjerie, parfumuri. Și asta probabil pentru faptul că am avut prilejul dintotdeauna să călătoresc mult, să lucrez în industria confecțiilor și să-mi mai dezvolt gusturile pentru o îmbrăcăminte în general elegantă și-n același timp decentă.

Dialoguri neconvenționale

– Oamenii născuți sub semnul Balanței, zodie din care faceți și dvs. parte, au un talent deosebit în a face cadouri. Bănuiesc că din acest punct de vedere nu dezmințiți zodiacul. Aș fi curioasă însă care e cadoul pe care l-ați primit și v-a făcut cea mai mare plăcere?

– Ați reușit să mă puneți în mare încurcătură. De foarte puține ori oamenii au reușit să-mi facă cadouri pe placul meu. Alegerea unui cadou este o chestiune extrem de dificilă. O carte ar fi, cred, lucrul cel mai frumos pe care l-aș putea primi cadou. Mi-a plăcut și-mi place să primesc cărți! În viață, însă, pentru mine este mai important ceea ce dai, nu ceea ce capeți. De aceea, dintre calitățile umane cea pe care o apreciez cel mai mult este altruismul. Trebuie să dai, dacă poți, fără nici o rezervă, fără nici un gând că trebuie să primești ceva înapoi.

– Fiindcă a venit vorba de altruism, știm că de puțină vreme familia dumneavoastră s-a îmbogățit cu o persoană...

– Este adevărat că ne-am îmbogățit, în sensul că avem o fetiță pe care am hotărât să o creștem, față de care manifestăm multă dragoste și pe care vrem să o ajutăm pe un timp mult mai îndelungat și care cu adevărat ne îmbogățește viața.

– Vorbeam mai devreme despre Balanțe. Se spune despre bărbații balanță că „fidelitatea nu-i partea lor tare"...

– Mi-e greu să fac o caracterizare a mea în acest context. Am învățat de la viață că trebuie să ai relații bune cu oamenii și ca urmare am căutat, dacă a fost posibil, să fiu uman. Cred că atitudinea mea față de femei s-a înscris în această umanitate. Sigur că de foarte multe ori am vrut să le și cuceresc și trebuie să spun că de cele mai multe ori am și reușit. Această noțiune, de infidelitate, mi se pare foarte discutabilă. Dar cred că am fost fidel tuturor prietenilor și prietenelor mele. Cu foarte mici excepții, sunt prieten cu toți cei cu care am fost vreodată... Cei care nu m-au trădat, care au avut o atitudine deschisă față de mine îmi sunt prieteni și azi...!

– Care ar fi pasiunile dvs.?

– În primul rând cititul. Am citit și continui să citesc foarte mult. Am ajuns într-o situație cu care mă mândresc. Am ajuns să pot să spun că știu destul de multe lucruri încât să recunosc că nu știu foarte multe lucruri. Am ajuns să pot să recunosc că nu cunosc ceva. Pasiunea mea este să cunosc cât mai mult din varii domenii.

– De ce credeți că are nevoie un bărbat pentru a se simți puternic?

– Un bărbat trebuie să știe, în primul rând, ce dorește de la viață. Trebuie să știe cum să obțină ceea ce dorește de la viață. Un bărbat trebuie să fie hotărât și-n același timp rațional. Și dacă este rațional și nu este dominat de vicii eu crede că are toate șansele să reușească. Pentru un bărbat este mai puțin important dacă este frumos. El trebuie să fie serios atunci când se cere și mai lejer atunci când viața o impune. Pentru ca un bărbat să aibă succes este important să știe ce vrea și să nu se lase dărâmat de situații colaterale.

– Care ar fi filmul care v-a plăcut cel mai mult?

– În ultimii ani nu prea am avut timp să văd filme. În urmă cu foarte mulți ani, în adolescență, am văzut un film care m-a impresionat, a fost, pot să spun, o lecție de viață. Este vorba de o producție RDG: „Dragoste de septembrie". A fost o dovadă a modului cum se rezolvă o problemă familială. Toți avem astfel de probleme...

– Dar cartea?

– Cartea de căpătâi este „Cel mai iubit dintre pământeni" a lui Marin Preda. Această carte m-a impresionat prin aceea că eroul principal, deși pe nedrept a avut de îndurat niște suferințe incomensurabile, a avut de fiecare dată puterea de a se ridica în picioare și de a merge înainte...

– Dintr-o femeie frumoasă, dar mai puțin dotată intelectual și una mai puțin frumoasă, dar foarte inteligentă, pe care ați alege-o?

– Dacă se poate, le-aș alege pe amândouă. Orice alegere este dificilă. Socotesc însă că e bine ca lângă tine să ai un om inteligent. Un om inteligent reușește să găsească soluții și la problemele trecătoare. Frumusețea este ceva trecător, inteligența este ceva persistent. Și atunci cred că e ușor să deduceți ce aș alege.

– Vă mulțumesc!

A consemnat,
DANA LASC

Cel mai scump ceas de mînă din lume

Un ceas de mînă bărbătesc din aur galben, semnat Patek Philippe, a fost vîndut, duminică, la Geneva, la licitație cu 1,918 milioane de dolari, devenind cel mai scump din lume, informează AFP.

Ceasul a fost fabricat în 1922. El este dotat cu două cronometre, unul comandat cu un singur buton și celălalt cu oprire automată. Acesta este ceasul cel mai complicat fabricat în acea perioadă. El a fost cumpărat de un colecționar arab.

Un alt ceas fabricat tot de elvețianul Patek Philippe, "Calibre 89", s-a vîndut cu trei milioane de dolari, în 1989. Acela nu era însă un ceas de mînă, ci cîntărea șase kilograme. El este considerat cel mai elaborat din lume, avînd 33 de "complicații", în limbajul ceasornicarilor.

În cadrul licitației de duminică, un ceas numit "Le Coeur" - al unui alt ceasornicar elevețian de la începutul secolului 19, Piguet et Meylan - din aur și email, acoperit cu perle și turcoaze, fabricat în 1820 pentru piața chineză, a fost adjudecat cu 1,421 milioane de dolari.

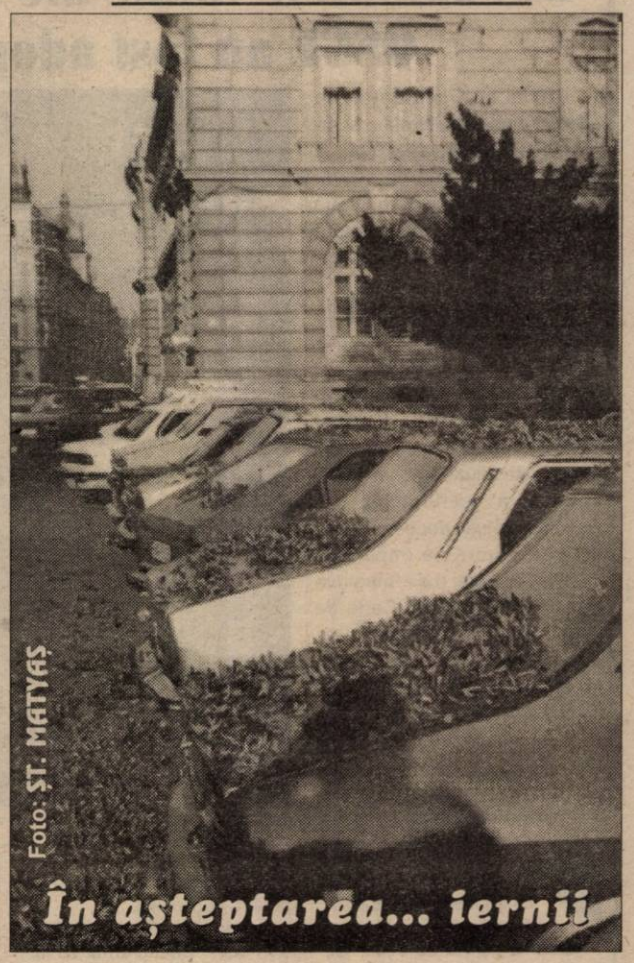

Foto: ST. MATYAS

În așteptarea... iernii

UMOR

– Mamă, cum l-ai cunoscut pe tata?

– Eram să mă înec și m-a salvat.

– De asta nu vrea tata să învăț să înot!

*

– În tramvai, un bărbat mestecă mereu gumă. După vreo jumătate de oră este interpelat de femeia din față:

– Degeaba îmi vorbești atâta, sunt complet surdă!

*

– Micul George s-a dus prima dată la școală. A doua zi, mama îl trezește:

– Georgică, scoală, trebuie să te duci la școală!

– Cum? Și astăzi? - întreabă Georgică

*

Un funcționar care doarme cu capul pe birou se trezește brusc, se uită la ceas și exclamă:

– La naiba! am lucrat o oră în plus

*

– Aș vrea să trăiesc până la o sută de ani! - suspină soția.

– Imposibil! - intervine soțul

– De ce?

– Pentru că de zece ani încoace tot la patruzeci ai rămas!

"BUTOIAȘUL ATOMIC" LA 39 DE ANI

Diego Armando Maradona, exstarul fotbalului argentinian, a împlinit săptămîna trecută frumoasa vîrstă de 39 de ani, pe care și-a aniversat-o cu fast, dar într-un cadru intim, la reședința sa din Buenos Aires.

Campionul mondial al anului 1986, care s-a mai "rotunjit" în ultima vreme, înconjurat de "garda sa de corp" formată din soția sa Claudia, fiicele Giannini Dinora și Dalma Nerea, precum și de părinții și rudele sale apropiate, a tăiat tortul aniversar în uralele invitaților și a făcut o demonstrație cu o minge de golf, noua sa pasiune.

"BATIGOL" A INTRAT LA ... APĂ

Cu ocazia unei reuniuni de binefacere, organizată în favoarea spitalului "Neyer", din Florența, Gabriel Batistuta a schimbat ghetele cu crampoane pe o bonetă de polo pe apă. Organizatorii i-au cerut fotbalistului argentinian să facă o demonstrație de virtuozitate și să demonstreze că este un golgeter la fel de bun în apă, ca și pe uscat.

"Batigol" a primit provocarea și a demonstrat că mîinile sale sînt la fel de îndemînatice ca și picioarele, marcînd un număr însemnat de puncte în poarta echipei adverse.

După ce a primit felicitări din partea fanilor săi pentru evoluția sa meritorie, de data aceasta în bazin, Batistuta a declarat că nu face nici un secret din faptul că după fotbal, polo este cea de-a doua pasiune a sa.

„MIORIȚA" - VERSIUNE MODERNĂ...

Un cioban din comuna Ciochina, Ialomița a fost ademenit de două amazoane locale la o partidă de sex și a sfîrșit prin a fi bătut și jefuit de noile sale cuceriri.

El a povestit polițiștilor că în timp ce se afla, miercuri, într-un bar din comună, a fost acostat de cele două femei, care i-au propus o partidă de sex, care urma să se desfășoare într-un loc mai discret, la complexul Privighetoarea. Pe drum însă, femeile s-au răzgîndit și au decis să ia doar cîte o amintire de la amorezul de ocazie, așa că l-au bătut, i-au luat banii și l-au părăsit într-o plantație de salcîmi.

După cîteva ore de cercetări, polițiștii le-au descoperit pe cele două femei, Vasilica Ruga și Stana Cojanu, care încă se mai gîndeau cum să folosească "prada", cei 1,5 milioane de lei pe care îi luaseră de la cioban. Versiunea modernă a Mioriței s-a încheiat fericit, cu agresoarele în arest și cu ciobanul lecuit de amoruri pasagere.

ANECDOTE

Într-o vreme, la Roma erau foarte multe monumente ridicate în onoarea diferitelor personalități. Cate însă a respins propunerea de a i se ridica și lui unul, motivând:

– Astăzi, la Roma sunt la modă oamenii care nu au statui.

*

Filosoful antic Diogene a fost odată întrebat care ar fi cea mai potrivită oră pentru masă. El a răspuns:

– Pentru cel bogat, când vrea. Pentru cel sărac, când poate.

*

Rabelais povestește unui prieten:

– Am fost aseară la „Cocoșul de aur", unde am mânat un curcan excelent! Era delicios, cântărea paisprezece livre, era umplut cu ciuperci și castane, condimentat, fraged, se topea în gură. N-am lăsat decât oasele.

– Câți ați fost la masă? - întrebă prietenul.

– Doi, răspunse Rabelais.

– Doi? - repetă, mirat, celălalt.

– Da, doi! Curcanul și cu mine.

Luate ca atare

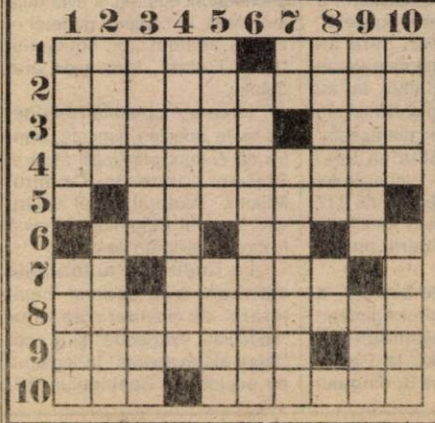

Orizontal: 1. E în pom - Contabil-șef începător 2. Umblați de colo-colo 3. Conform realității - Cu ciot la cap! 4. Umblat cu mănuși: 5. Ocoliți... de lege. 6. Singur ca... pasărea - Sunt din Ardeal... - ... sucit la cap! 7. Mioara (pl.) - umblă cu propteaua (pl.). 8. Chestie de înfruntare (fem.). 9. I se calcă pe urme - Intrat la apă. 10. Stă în față - Chiar așa, există.

Vertical: 1. Vin la pivniță - Ține de ciolan (dim.) 2. Făcut cu haz (inf.) - Puse la numărat. 3. Casa cu muzică - Cântat la mare. 4. Merge la grămadă, în galop. 5. Roșu, de lux, la pat - Pe ici, pe colo (fem.). 6. Vin pe fascicole. 7. Cătat pe jos! - Prăjitură cu... noroc (pl.) 8. Dă în plâns - Luat iar de la cap! 9. Pădurice pe malul apei - Pe stradă, în Franța. 10. O bucată rămasă la capăt - Prinsă de apă.

Dicționar: Acaju, Rue

CANDIDATURA ROMÂNIEI LA PREȘEDINȚIA OSCE ÎN 2001 A FOST ACCEPTATĂ

Candidatura României pentru președinția OSCE în anul 2001 a fost acceptată, vineri, de participanții la summit-ul de la Istanbul.

Declarația finală a summitului OSCE de la Istanbul "salută și acceptă cadidatura României". Șefii de stat și de guvern din statele participante la OSCE vor adopta declarația finală în jurul orei 14,00. Conform ultimei variante a documentului, acceptată de toate delegațiile participante, expresia folosită pentru confirmarea candidaturii României este mult mai categorică față de varianta inițială, care "saluta și sprijinea" candidatura României.

Președinția OSCE pentru anul 2001 presupune un efort financiar mare atît pentru România, cît și pentru Ministerul de Externe de la București. "Efortul nostru de pregătire pentru a prelua președinția OSCE în 2001 a inclus și calculul bugetar. Am făcut o evaluare a surselor și va fi o prioritate a guvernului să asigure, în gîndirea bugetară pe anul viitor, fondurile necesare", a declarat, pentru MEDIAFAX, ministrul de Externe, Andrei Pleșu.

"Sunt sigur că lumea va înțelege că funcția de președinte al OSCE implică o imensă responsabilitate, care nu poate fi tratată în mod ușuratic. Este un angajament pe care ni l-am asumat și la sfîrșitul căruia trebuie să se vadă că l-am meritat", a precizat ministrul de Externe.

Documentele finale ale summitului OSCE au fost adoptate

Rusia și Occidentul au adoptat declarația finală a summitului OSCE de la Istanbul și au semnat o "Cartă de securitate" pentru Europa, după două zile de discuții intense despre conflictul din Cecenia, relatează AFP.

Declarația finală cuprinde un compromis îndelung negociat, care îi recunoaște Organizației pentru Securitate și Cooperare în Europa (OSCE) o competență în ceea ce privește căutarea unei soluții politice a conflictului din Cecenia. Totuși, documentul nu este de natură să împiedice ofensiva armatei ruse împotriva republicii separatiste. Carta de securitate, care consfințește anumite reguli de conduită pentru statele membre și dezvoltă capacitățile OSCE, a fost adoptată cu o întîrziere de 24 de ore, din cauza unor divergențe privind chestiunea cecenă.

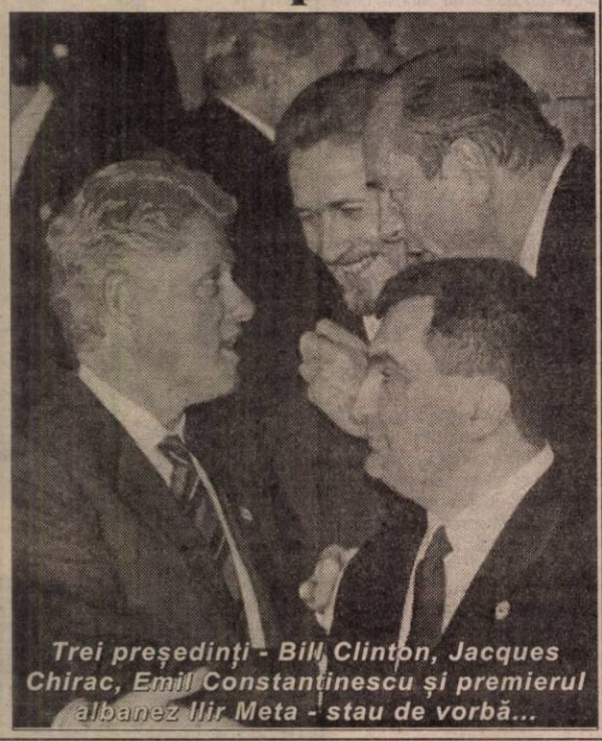

Trei președinți - Bill Clinton, Jacques Chirac, Emil Constantinescu și premierul albanez Ilir Meta - stau de vorbă...

Rusia își retrage trupele din Transnistria până la sfârșitul anului 2000

Rusia și-a luat angajamentul, la summitul OSCE de la Istanbul, că își va retrage trupele desfășurate în Transnistria pînă la sfîrșitul anului 2000, informează AFP.

Forțele ruse din regiunea separatistă Transnistria sunt ultimele trupe ruse desfășurate pe un teritoriu străin împotriva voinței liderilor acelei țări. Declarația finală a summitului Organizației pentru Securitate și Cooperare în Europa "salută angajamentul Federației Ruse de a încheia angajarea forțelor sale pe teritoriul Moldovei pînă la sfîrșitul anului 2002".

Inițial, în conformitate cu dispozițiile Tratatului asupra forțelor convenționale din Europa (CFE), Rusia și-a luat angajamentul că "va retrage sau își va distruge, pînă la sfîrșitul anului 2001, armamentele convenționale și echipamentele sale, limitate prin prevederile tratatului". Constituția adoptată de Republica Moldova interzice staționarea forțelor străine pe teritoriul țării. În urma unor negocieri complicate, rușii au propus să- și retragă armamentul din Transnistria pînă în anul 2005, au declarat surse diplomatice.

Transnistria, regiune majoritar rusofonă, și-a autoproclamat independența în momentul destrămării fostei URSS, temându-se că îi vor fi limitate drepturile în Republica Moldova, majoritar românofonă, reamintește AFP. Armata a 14-a rusă, comandată, pe atunci, de generalul Aleksandr Lebed, a pus capăt războioului care a izbucnit în 1992, oprind înaintarea trupelor Republicii Moldova. De atunci, prevalează un statu quo. Transnistria consideră menținerea trupelor ruse pe teritoriul său ca fiind garanția de facto a independenței sale.

FAPTUL DIVERS

Prim-ministrul britanic Tony Blair - tată pentru a patra oară

Soția prim-ministrului britanic Tony Blair, Cherie, în vîrstă de 45 de ani, este însărcinată cu al patrulea copil, informează AFP. Este pentru prima dată în acest secol cînd un premier britanic are un copil în timpul mandatului.

Vestea a fost "o surpriză totală" pentru familia Blair, care este "încîntată", a declarat, joi, un purtător de cuvînt al guvernului. Copilul se va naște în luna mai. Potrivit purtătorului de cuvînt, familia Blair "este dezolată că nu a putut anunța vestea cea bună tuturor prietenilor, înainte ca ea să devină publică".

Argintăria lui Adolf Hitler a fost scoasă la licitație pe Internet

Cîteva zeci de seturi de argintărie care i-au aparținut lui Adolf Hitler au fost propuse, joi, la licitație pe Internet, informează AFP.

Argintăria este vîndută de fiica unui soldat american care a adus-o din Germania după cel de-al doilea război mondial. Licitația este organizată de către casa Great Gatsby's.

Obiectele de argint au un preț estimat între 500 și 8.000 de dolari, iar vînzarea a început în 13 noiembrie și va dura pînă sîmbătă.

Două tabachere, împodobite cu vulturul cu zvastică, au fost vîndute joi cu 7.000, respectiv 8.100 de dolari. Multe dintre obiecte sunt marcate cu inițialele A.H..

Obiectele persoanale ale lui Hitler par a fi foarte căutate. O altă casă de licitații americană a vîndut, marți, cu 17.000 de dolari, o agendă telefonică manuscrisă a dictatorului german, adusă tot de un soldat, după război.

S.C. JACKSON INTERNATIONAL S.R.L.

Achiziționează de la populație şi de la societăți comerciale CEREALE din recolta anului 1999, după cum urmează:

ORZ - preț achiziție - 1.100 lei/kg.
GRÂU FURAJER - preț achiziție - 1.150 lei/kg.
GRÂU PANIFICAȚIE - preț achiziție - 1.350 lei/kg.
PORUMB - preț achiziție - 1.030 lei/kg.

La acest preț se adaugă TVA-ul pentru societațile comerciale

Recepția: BAZA FNC ARAD, Str. Turdei nr.1
Orar: 8.00 - 18.00
Telefon: 057 - 271712

Plata se face la UTIL 30 zile bancare de la data receptiei ,respectiv data facturarii.
Functie de OPTIUNEA celui care preda cerealele, plata se poate face in PRODUSE (ingrasaminte, motorina, anvelope) Si BANI

ÎNGRĂȘĂMINTE:
- AZOTAT DE AMONIU - 125.000 lei/sac/50kg.
- COMPLEXE 15X15X15 - 195.000 lei/sac/50kg.
- COMPLEXE 20X10X10 - 195.000 lei/sac/50kg.
- COMPLEXE 22X22X0 - 205.000 lei/sac/50kg.
- UREE - 160.000 lei/sac/50kg.
- NITROCALCAR - 125.000 lei/sac/50kg.

FOARTE IMPORTANT:
În limita unui plafon de 50 milioane lei ZILNIC, firma achiziționează şi plăteşte ÎN ZIUA LIVRĂRII porumb boabe la preţul de 850 lei/kg. LA UTIL.

POLEMICA AMERICANO-EGIPTEANĂ ÎN LEGĂTURĂ CU ACCIDENTUL BOEINGULUI 767 SE INTENSIFICĂ

Noi experți egipteni însărcinați cu anchetarea catastrofei Boeingului 767 al companiei EgyptAir au sosit, joi, în Statele Unite, în timp ce polemica dintre Egipt și Statele Unite în legătură cu ipoteza că la originea dramei ar fi sinuciderea copilotului a luat amploare, relatează AFP.

Ambasadorul egiptean la Washington și-a exprimat nemulțumirea și a criticat, joi, "scurgerile de informații" și "speculațiile" care se fac în legătură cu ancheta. "E nevoie de prudență și seriozitate", a declarat ambasadorul Nabil Fahmy la postul american de televiziune NBC.

Oficialii cu rang înalt din cadrul aviației civile au început să asculte înregistrarea cu vocile din cabina piloților, iar acest lucru va dura "cel puțin pînă săptămîna viitoare", a declarat, joi seara, purtătorul de cuvînt al Biroului Național pentru Siguranța Transporturilor (NTSB), Ted Lopatkiewicz. Dintre acești oficiali face parte și vicepreședintele operațiunilor de zbor ale EgyptAir, Hassan Mucharrafa.

Ancheta întreprinsă pînă în prezent de NTSB se concentrează în special asupra motivațiilor copilotului Gamil El Battuti, bănuit că a vrut să se sinucidă în momentul în care a preluat comanda avionului.

Autoritățile egiptene neagă, însă, această tendință "sinucigașă" a copilotului.

În vîrstă de 59 de ani, tată a cinci copii, Battuti urma să iasă la pensie pe 4 martie anul viitor. Fost pilot al armatei egiptene a aerului, el se angajase la EgyptAir în 1987. Unii martori l-au descris ca trecînd printr-o stare depresivă în perioada care a precedat cursa din data de 31 octombrie.

Potrivit transcrierii parțiale și preliminare a conversațiilor din cabina piloților, înregistrate de una dintre cele două cutii negre ale avionului, copilotul ar fi spus înainte ca avionul să-și înceapă prăbușirea către Atlantic: "Am luat hotărîrea. Îmi pun credința în mîinile lui Allah".

Chiar dacă această frază a fost pronunțată, ea nu caracterizează un act de sinucidere, a explicat ambasadorul egiptean. Anchetatorii NTSB, care au recunoscut oficial că este vorba despre vocea lui Battuti, nu au formulat oficial vreo concluzie în legătură cu semnificația acestor cuvinte. Eventualitatea unei deficiențe tehnice a aparatului B-767, care s-a prăbușit cu 217 persoane la bord, a fost însă îndepărtată de experții americani.

"Egiptenii nu se sinucid", a declarat, joi, ministrul egiptean al Turismului, Mamduh al-Beltaghi, întrebat, la Paris, despre accidentul Boeingului 767. "Egiptenii au fost întotdeauna obsedați de eternitate, de viața de dincolo", a afirmat ministrul egiptean în cursul unei conferințe de presă. "Islamul dă valoare vieții umane. O persoană care se sinucide nu va avea parte de judecata finală", a explicat oficialul egiptean, subliniind că în așteptarea rezultatelor defintive ale anchetei "este preferabil să nu se facă analize premature, care nu corespund realității". NTSB și-a amînat, totuși, decizia de a înmîna conducerea anchetei Biroului Federal de Investigații (FBI), pentru a nu provoca iritarea autorităților egiptene. Președintele NTSB, Jim Hall, a precizat, marți, că această decizie îi aparține în exclusivitate. O întrevedere între Louis Freeh, directorul FBI, și anchetatorii egipteni a avut deja loc, marți, la cartierul general al FBI, a anunțat, joi, cotidianul "USA Today", fără a da alte detalii.

Iritarea egiptenilor rămîne, cu toate acestea, limitată, pentru că ei sunt principalii aliați ai Statelor Unite în Orientul Mijlociu. Ajutorul anual american acordat Egiptului se ridică la circa 2 miliarde de dolari.

La rîndul lor, autoritățile americane s-au declarat "îngrijorate" de proliferarea unor "speculații exagerate" și a unor "teorii extravagante" în legătură cu accidentul Boeingului 767.

"Suntem îngrijorați de abundența informațiilor imprecise, a speculațiilor exagerate, a teoriilor extravagante în legătură cu așa-zise conspirații", a declarat purtătorul de cuvînt al Departamentului de Stat, James Rubin, care a făcut un apel la "calm". Criticînd presa americană pentru că răspîndește astfel de teorii, Rubin a acuzat și "unele medii arabe și egiptene", care emit ipoteza unui complot, afirmînd, "fără dovezi, că aparatul a fost victima unei conspirații". Rubin a transmis un avertisment voalat către oficialii americani implicați în anchetă, subliniind că ar da dovadă de "irresponsabilitate" dacă ar permite, sub acoperirea anonimatului, unele scurgeri de informații. Rubin a mai spus că nu există nici o problemă între guvernele american și egiptean, în pofida atmosferei polemice care înconjoară acest caz.

Misterul legat de cuvintele rostite de copilot ar putea fi lămurit săptămîna viitoare, întrucît NTSB a anunțat că transcrierea conversațiilor în arabă înregistrate în cabină ar urma să fie încheiată zilele următoare.

Avocații familiilor victimelor au început joi, să depună cereri de despăgubire împotriva companiei aeriene egiptene, adresîndu-se în acest sens tribunalelor americane. În termenii Convenției de la Varșovia, modificată prin acordul Asociației Internaționale a Traficului Aerian (IATA), semnat și de Egipt, familiile victimelor avionului EgyptAir trebuie să primească de la companie o primă despăgubire de 133.000 de dolari pentru fiecare persoană decedată în accident.

S.C.A. „ARNO" ARADUL NOU SA

vinde la licitație mijloace fixe disponibile, conform listei care se poate consulta la sediul societății din Șos. Timișorii Km 7.

INFORMAȚII TELEFON: 250636; 250646; 092-288595

în data de 6.XII.1999 și se va repeta în fiecare marți până la lichidare.

(4808563)

S.C. TRANSDARA S.A. ARAD

ANGAJEAZĂ
- Director - inginer auto, 5 ani vechime
- Conducător auto la transport călători - 5 ani vechime
- Conducător auto TIR - 5 ani vechime
- Impiegat auto - liceul, 5 ani vechime
- Electrician forță, vechime 5 ani
- Electrician auto; vechime 5 ani.

EXECUTĂ: - INSPECȚII TEHNICE PERIODICE (ITP), pentru orice tip de autovehicule;
- reparații auto (de luni până sâmbătă între orele 7,30 - 16,00)

ÎNCHIRIEAZĂ: - spații de depozitare și birouri. Relații la sediul societății sau la telefoanele 256308, 256309; FAX: 256302.

Consiliul de administrație al S. C. TRICOTAJE INEU S. A.

Convoacă Adunarea Generală Ordinară și Extraordinară a Acționarilor pentru data de 8 decembie 1999, ora 14, la sediul societății din Calea Aradului nr. 1A, loc. Ineu, jud. Arad, pentru toți acționarii înregistrați în Registrul Independent al Acționarilor la data de 30 noiembrie 1999, cu următoarea ordine de zi:

A. Pentru Adunarea Generală ordinară:

1. Aprobarea Proiectului de Buget de Venituri și Cheltuieli pentru anul 2000
2. Diverse

B. Pentru Adunarea Generală extraordinară:

1. Aprobarea completării și modificării statutului și contractului de societate conform legislației în vigoare și unificarea lor într-un singur document numit act constitutiv. Modificările și completările la statutul și contractul de societate sunt:

Modificări la statutul și contractul societății

Art. 9 din statut și art. 4 și 5 din contract vor avea următorul conținut: Capitalul social poate fi redus prin: ● micșorarea numărului de acțiuni ● reducerea valorii nominale a acțiunilor ● dobândirea propriilor acțiuni, urmată de anularea lor ● alte procedee prevăzute de lege. Capitalul social se poate mări prin: ● emisiunea de acțiuni noi ● majorarea valorii nominale a acțiunilor existente ● emisiunea de obligațiuni; ● alte procedee prevăzute de lege. Majorarea capitalului social prin emisiune de acțiuni noi se poate face cf. legislației în vigoare și prevederilor prezentului act constitutiv prin: ● oferta publică primară de vânzare (cf. Art. 1.2. i2 din Regulament nr. 6/1995 al CNVM) care necesită autorizare prealabilă a CNVM ● distribuirea de acțiuni la valoarea nominală către administratorii societății în limita sumei reprezentând cota de participare a administratorilor la profit (conform art. 5.2a, din Regulament nr. 6/95 al CNVM) care necesită notificare din partea CNVM ● distribuirea de acțiuni la valoare nominală către toți acționarii existenți și exercitarea dreptului de preemțiune într-o societate deschisă (conform art. 5.2b din Regulamentul nr. 6/1995 al CNVM) care necesită notificare din partea CNVM. Acțiunile emise pentru majorarea capitalului social cf. art. 5.2b din Regulamentul nr. 6/95 al CNVM și art. 211 din Legea 31/90 vor fi oferite pentru subscriere la valoare nominală astfel: ● conducerii societății în limita sumei reprezentând cota de participare a administratorilor la profit (beneficii) ● celorlalți acționari, proporțional cu numărul de acțiuni deținute, pentru diferența rămasă.

Art. 10 și 11 din statut și art. 6, 7 și 8 din contract vor avea următorul conținut: ● capitalul social este reprezentat prin acțiuni nominative emise de societate și ele vor cuprinde toate elementele prevăzute de lege ● valoarea nominală a unei acțiuni este de 1000 lei ● acțiunile sunt dematerializate ● societatea va ține evidența acțiunilor așa cum prevăd reglementările legale pentru societățile deschise ● acțiunile sunt indivizibile cu privire la societate, care nu recunoaște decât un proprietar pentru fiecare acțiune ● cesiunea acțiunilor se face în conformitate cu prevederile legale pentru societățile deschise ● societatea poate dobândi propriile sale acțiuni în scopul cesionării acestora către administratorii societății în limitele și condițiile aprobate de Adunarea Generală a Acționarilor și în conformitate cu art. 103 și art. 104 din Legea 31/90, modificată și republicată în 1998 ● conform prevederilor art. 101 din Legea 31/90, orice acțiune plătită dă dreptul la un vot în adunarea generală pentru acționarii care dețin un pachet de acțiuni mai mic sau egal cu 20% din capitalul social și se limitează numărul voturilor aparținând acționarilor care posedă un pachet de acțiuni mai mare de 20% din capitalul social, aceștia având drept de vot doar pentru 20%, indiferent de mărimea pachetului de acțiuni deținut.

Fiecare acțiune subscrisă și vărsată de acționari conferă acestora dreptul de a alege și de a fi ales în organele de conducere, de a participa la distribuirea profitului conform dispozițiilor legale precum și alte drepturi prevăzute de lege. Deținerea de acțiuni implică adeziunea de drept la actul constitutiv. Drepturile și obligațiile legate de acțiuni urmează acțiunile în cazul trecerii lor în proprietatea altor persoane. Obligațiile societății sunt garantate cu capitalul social al acesteia, iar acționarii răspund în limita valorii acțiunilor ce le dețin.

Art. 16 din statut și art. 9 din contract vor avea următorul conținut: ● societatea este administrată de către un Consiliu de Administrație, ales de AGA pe o perioadă de patru ani, cu posibilitatea prelungirii mandatului pe noi perioade de patru ani, dacă și-a îndeplinit obiectivele și criteriile de performanțe la care s-a angajat prin BVC și programul de investiții, aprobate de Adunarea Generală a Acționarilor la începutul fiecărui exercițiu financiar ● Consiliul de Administrație al S.C. Tricotaje Ineu S. A. este ales pe o perioadă de patru ani prin Hotărârea AGA din 13.12.1996, și înregistrat la ORC Arad ● conform legislației în vigoare și prevederilor prezentului act constitutiv administratorii societății trebuie să îndeplinească următoarele condiții: ● să nu figureze pe lista cuprinzând administratorii cărora li s-a revocat mandatul din motive imputabile acestora (se va prezenta dovada eliberată de ORC) ● să nu fi suferit condamnări penale definitive care îi fac incompatibili cu calitatea de administratori (se va prezenta certificat de cazier judiciar) ● să nu aibă calitatea de administrator la o societate comercială concurentă sau cu obiect de activitate identic sau asemănător cu al S. C. Tricotaje Ineu S. A. (se va prezenta declarație) ● să nu dețină acțiuni sau părți sociale care conferă mai mult de 5% din dreptul de vot la o societate comercială concurentă sau cu obiect de activitate identic sau asemănător cu al S. C. Tricotaje Ineu S. A. (se va prezenta declarație) ● să nu dețină acțiuni sau părți sociale care conferă mai mult de 5% din dreptul de vot la o societate comercială concurentă sau cu obiect de activitate identic sau asemănător cu al S. C Tricotaje Ineu S. A. atât personal cât și rudele și afinii până la gradul al doilea inclusiv (se prezintă declarație) ● să aibă pregătire profesională și experiență în activitate dovedită prin: diploma de studii superioare sau studii medii tehnice (dovedite individual de fiecare administrator), condiții a căror neîndeplinire va duce la pierderea calității de administrator precum și alte diplome de specialitate în domeniile management, marketing, afaceri, analize economice sau evaluări afaceri ● să aibă aptitudini legate de procesul decizional ● să aibă cunoștințe în domeniul relațiilor economice internaționale ● să aibă cunoștințe și experiență în domeniul restructurării, managementului financiar, evaluării afacerilor, condiții care trebuie îndeplinite de cel puțin jumătate din membrii echipei care formează Consiliul de Administrație. ● Fiecare administrator va constitui o garanție în limita a 2000 de acțiuni. Salariul directorului general se stabilește de Adunarea Generală a Acționarilor, la care se aplică sporul de vechime și alte sporuri legale; ● remunerarea membrilor consiliului de administrație se face astfel: ● primirea unei indemnizații lunare stabilite de Adunarea Generală a Acționarilor ● primirea unei participații anuale din profitul net al societății, stabilită de Adunarea Generală a Acționarilor.

Art. 18 din statut precum și toate prevederile din statut și contract referitor la Comitetul de Direcție se anulează.

Completări la statut și contractul societății

Cap. I se completează cu: ● emblema societății este concretizată prin siglă sau marcă și deosebește societatea comercială Tricotaje Ineu S. A. de alte societăți de același gen (adică cu produse similare) și care este înregistrată la Oficiul de Invenții Standarde și Mărci.

Cap. despre Adunările Generale se completează cu: ● la ședințele Adunării Generale pot participa acționarii personal sau reprezentați prin acționarii desemnați în baza procurii speciale aprobate de Adunarea Generală a Acționarilor din data de 14 10.1999. Acționarii care nu pot participa la Adunarea Generală a Acționarilor și nu sunt de acord cu anumite puncte de pe ordinea de zi publicată în presă, vor comunica în scris persoanei mandatate prin procură punctele din ordinea de zi pentru care votul lor este împotrivă.

Art. 17 din statut, referitor la atribuțiile C. A. se completează cu: ● elaborează strategii de dezvoltare pe termen scurt, mediu și lung ● întocmește studii de fezabilitate, planuri de afaceri și evaluări legate de activitatea curentă, investițională și de dezvoltare a societății comerciale ● încheie acte juridice prin care societatea poate să constituie participații în natură la alte societăți în valoare de până la 50% din valoarea contabilă a activelor corporale ale societății și participații în numerar de până la 30% din activul net ● încheie acte juridice prin care să dobândească, să înstrăineze, să închirieze, să schimbe sau să constituie în garanție bunuri aflate în patrimoniul societății a căror valoare nu depășește jumătate din valoarea contabilă a activelor societății la data încheierii actului juridic.

Capitolul dispoziții finale se completează cu: ● documentele la care acționarii vor putea să aibă acces pentru a se informa și a-și exercita controlul sunt: ● bilanțul contabil și contul de profit și pierderi împreună cu raportul administratorilor și cenzorilor ● bugetul de venituri și cheltuieli aprobat pentru anul în curs ● rapoartele financiare trimestriale și semestriale ● extras din procesul-verbal al Adunării Generale a Acționarilor și extras din registrul acționarilor din care să rezulte numărul acțiunilor deținute de către solicitant.

2. Diverse

Dacă la prima convocare nu se întrunește cvorumul necesar conform legii, se convoacă a doua Adunare Generală Ordinară și Extraordinară a Acționarilor în data de 9 decembrie 1999 în același loc, la aceeași oră și cu aceleași ordine de zi.

Orice informații suplimentare se pot obține de la societate la tel.: 057-511159.

CONSILIUL DE ADMINISTRAȚIE

STOP

CÂȘTIGI ATÂT CÂT VALOREZI?

MUNCA PRODUCTIVĂ LA DOMICILIU!

Companii Americane în ascensiune au nevoie de ajutorul tău!
Ești șomer și vrei să lucrezi?
Venitul pe care îl ai în prezent, te nemulțumește?
Munca productivă la domiciliu - Condiții deosebite - Câștig pe măsură!
Lucrezi de acasă cât vrei și când vrei!
Cine nu dorește, în timpul liber să câștige bani în plus, sau chiar mai mult, să lucreze numai de acasă!

Toți vrem, puțini reușesc. Acum este posibil prin această ofertă:
Asamblare diferite articole
Dactilografiere diferite acte
Traducerea din limba engleză în română și invers, și nu numai!
Finisarea plicurilor poștale (pentru expedlere)
Confecționare diferite articole (pungi, flori artizanale, jucării de lemn, cutii de lemn pentru bijuterii, etc.) Vânzare casete audio și CD. Procesare Email. Confecționarea de semnale antifurt. Realizarea de lumânări decorative.
Vă place să navigați pe Internet? Perfect! Acum veți fi plătit pentru asta cu 0,50 cenți pe oră!!! Vreți să fiți de ajutor unor firme? acum este momentul! se caută persoane care să preia comenzi primite prin intermediul Email. Scriitori, profesioniști și amatori. Programatorii calculator, diferite limbaje.
Croitorie (hăinuțe pentru păpuși, bonete, etc.). Acestea fiind doar câteva exemple.
Nu contează în ce parte a lumii trăiești, acuma este posibil, totul este să vrei!

NU SE CERE EXPERIENȚĂ, NU EXISTĂ LIMITĂ DE VÂRSTĂ!

Sigur, ai ajuns la concluzia că și tu vrei să lucrezi de acasă. Trimite-ne până la data de 27.11.1999, Copie după a doua pagină a buletinului de identitate, pe adresa: SC RO-INFO-SYSTEMS SRL. OP. 1. CP. 237.
1900 Timișoara. Veți primi imediat informații necesare pentru a putea începe să lucrați de acasă. Toate acestea le veți primi sub forma unui colet poștal pe care îl veți plăti la poștă în momentul ridicării cu suma de 36.000 lei plus taxele poștale.
GARANȚIE! Dacă în timp de 30 de zile de la data primirii coletului nu sunteți pe deplin satisfăcuți de oferta noastră din motive obiective, returnați coletul și veți primi banii înapoi, fără a vă fi puse întrebări.
Poți câștiga nelimitat, lucrând de acasă, doar tu hotărăști cât vrei să câștigi! Exemplu: cu realizarea lumânărilor decorative poți câștiga lucrând de acasă 4 ore pe zi, 700.000-1.100.000 lei, 8 ore 1.100.000-1.500.000 lei.

GREU DE CREZUT? NICI O PROBLEMĂ, CONVINGEȚI-VĂ!
Acum aveți ocazia, nu veți pierde nimic, dimpotrivă poate veți câștiga, cât nu ați visat vreodată!

NOI AVEM CHEIA SUCCESULUI TĂU!
SCRIE-NE ASTĂZI ... MÂINE
VEI PUTEA CÂȘTIGA!

LINFLEUR ROM

Anunță

ÎNCEPEREA SELECTĂRII PERSONALULUI MUNCITOR cu data de 15 noiembrie 1999, la sediul societății ARNETTA ROM din Arad, str. Independenței nr. 3.

Condiții:
- de preferință femei, cu experiență în confecții textile
- vârstă max. 40 ani
- cunoștințe pentru mașini triplok, simplă, UBERDEK, butonieră, aplicat nasture.
- școala minimă 8 clase

Informații suplimentare la telefon: 289244.

(9744249)

SOCIETATE ITALIANĂ

ANGAJEAZĂ în condiții deosebite

3-4 persoane dinamice, inteligente pentru control de calitate în confecții.

Persoanele doritoare trebuie să aibă disponibilitate de a lucra pe teritoriul român dar și pentru pregătiri în Italia.

Doritorii vor suna la telefon: 094204143, între orele 8,00 - 15,00, de luni până vineri.

(4114748)

- Nu voi mai putea folosi calculatorul de la 1 ianuarie 2000
Trebuie să învăţ din nou să scriu şi să socotesc!

Nu doar problema anului 2000 este rezolvată
CONTABIL v 4.0 COMPATIBIL
va funcţiona corect până în anul 9999, de revelion!

BB Computer
ARAD Str. N.Bălcescu nr.12 tel/fax: 057-280555

Lansează noua versiune a programului de contabilitate şi gestiune comercială

Contabil v 4.0 COMPATIBIL 2000

- compatibil anului 2000 YEAR 2000
- multisocietate
- versiune monopost sau pentru reţea

(c.b.)

ANIVERSĂRI

Cu ocazia aniversării zilei de naştere, un călduros „LA MULŢI ANI" şi un buchet cu 34 trandafiri roşii, pentru **dr. MOLDOVAN (CHIŞU) MIHAELA** din Timişoara. Stimă şi respect din partea familiei Alexandru Herlău - Gurahonţ.

18 garoafe, „LA MULŢI ANI" şi multă sănătate pentru **COZMINA SAVU.** Mica şi tata. (35755)

VÂNZĂRI APARTAMENTE O CAMERĂ

Vând garsonieră confort I, parter, zona Confecţii. Telefon 094.610.513. (35421)

Vând garsonieră zona Romanilor confort III, proaspăt renovată, 5.700 DM. Telefon 223392. (35517)

Vând garsonieră Miorita, 7.000 DM, îmbunătăţită. Telefon 272908. (35529)

Vând apartament 1 cameră, bloc contorizat. Telefon 257851. (35789)

Vând apartament 1 cameră, bucătărie, hol, baie, mini balcon închis, gratii parter, satelit, (cabinet medical) în alb, imediat ocupabil. 9.500 DM. Telefon 237048. (35938)

Vând garsonieră confort I, str. Cenad, bloc 234, etaj 4 fără probleme acoperiş, balcon închis, telefon, vedere la stradă, 8.000 DM negociabil. Telefon 266586. (35956)

Vând apartament 1 cameră, UTA, etaj II, parchetat. Telefon 270872. (35929)

Vând garsonieră confort I, parter, bloc 233, ap. 12, str. Cenad, Micălaca. (35988)

Vând garsonieră confort I, aranjată deosebit, Micălaca 300, parter, 9.900 DM. Teleofn 271385. (36001)

Vând garsonieră str. Patria, nr. 8, bloc B2-1, ap. 87, ne(mobilat), lângă Fabrica Teba. Informaţii după masa. (36023)

VÂNZĂRI APARTAMENTE DOUĂ CAMERE

Vând apartament 2 camere, et. 10, Vlaicu. Telefon 256859. (35615)

Vând apartament 2 camere Vlaicu, 8.500 DM. Telefon 247752, după ora 17. (35416)

Vând apartament 2 camere, central, etaj I, cu garaj. Telefon 092.579.044. (35390)

Vând apartament 2 camere amenajat stil occidental, zona gării; preţ 33.000 DM. Telefon 094.160.581. (35503)

Vând apartament 2 camere mari, zona Confecţii, bloc 12, 10.000 DM. Telefon 092.295.340. (35571)

Vând apartament 2 camere, Podgoria et. 4/4, acoperiş garantat 15 ani, zugrăvit tifel, uşi vopsite, complet aranjat, 20.500 DM, negociabil. Telefon 250966; 092.344.621. (35429)

Vând apartament 2 camere, zonă ultracentrală, multiple îmbunătăţiri. Telefon 465372, 092 391 569. (35645)

Vând urgent apartament 2 camere, decomandat, et. I, str. Piaţa Spitalului, bl. 5, sc. C, ap. 3. Telefon 233146, 094 513 335. (35652)

Vând apartament 2 camere în Alfa. Telefon 263703. (35776)

Vând apartament 2 camere, parter, str. Banu Mărăcine. Telefon 092.938.376; 235021. (35618)

Vând apartament 2 camere, bloc G, etaj I, Podgoria. Telefon 233588, 094.617.976. (35725)

Vând apartament 2 camere, central, Podgoria, etaj 4/4 izolaţie garanţie 10 ani. Telefon 092.372.730. (35953)

Vând apartament 2 camere, decomandat, UTA, preţ 18.000 DM. Telefon 255133. (35931)

Vând apartament 2 camere, central, îmbunătăţit; 23.000 DM. Telefon 253326. (35929)

Vând apartament 2 camere. Telefon 273628. (35998)

Vând urgent apartament 2 camere, parter, Aradul Nou, poziţie excelentă, 9.500 DM. Telefon 092.344.705. (36017)

VÂNZĂRI APARTAMENTE TREI CAMERE

Vând apartament 3 camere, parchet, faianţă, gresie, geamuri duble cu rolete, lambriuri, uşă de cireş. Telefon 289226. (35767)

Vând 2 apartamente, ultracentral, (160, 140 mp) cu posibilităţi pentru sediu firmă. Telefon 092.227.450. (35293)

Vând apartament 3 camere, îmbunătăţit, din cărămidă, Micălaca, negociabil. Telefon 262391. (35813)

Vând urgent sub preţul pieţii, apartament 3 camere, ocupabil imediat. Telefon 249780. (35925)

Vând apartament 3 camere, cf. I, zona Polivalentă, cu garaj şi apartament 3 camere, cf. II, zona Intim (Aleea Făget), negociabile. Telefon 223165. (35560)

Vând apartament 3 camere, Miorita, preţ 18.500 DM. Telefon 092.397.193. (35931)

Vând în Ineu, apartament 3 camere, parter, vizavi Poliţie. Telefon 094.147.714. (4112505)

Vând apartament 3 camere decomandate, garaj, Fortuna. Telefon 249450, orele 16-20. (36033)

Ocazie! Vând apartament 3 camere, Vlaicu, negociabil, îmbunătăţiri. Telefon 245134, 092 407 876. (36057)

VÂNZĂRI APARTAMENTE PATRU-CINCI CAMERE

Vând apartament 4 camere, zona gării, contorizat. Telefon 223552. (35358)

Vând apartament 4 camere, toate îmbunătăţirile, zona 300, Malul Mureşului şi garaj autorizat. Telefon 259891. (35494)

Vând apartament 4 camere, Calea Radnei, bloc 107, multiple îmbunătăţiri, aer condiţionat, telefon, garaj, mobilat (nemobilat). Telefon 259214, orele 8-18. (35976)

Vând apartament 5 camere, zona Polivalentă. Telefon 094.284.902. (35965)

VÂNZĂRI CASE

Vând casă cu spaţiu comercial. Telefon 256859. (35615)

Vând casă 4 camere, încălzire centrală, în Vladimirescu, zonă centrală, cuptor pentru patiserie german, preţ negociabil. Telefon 514207. (34546)

OCAZIE! VÂND CASĂ toate utilităţile, suprafaţa 900 mp. Telefon 092.239.471; 256543 - până la ora 16. (35610)

Vând casă + loc de casă în Pârneava. Telefon 210373. (35565)

Vând casă central, Arad str. Vîrful cu Dor nr. 2, singur în curte. (35710)

Vând casă, central, parter-privatizat, etaj-apartament. Telefon 234862. (35697)

Vând casă familială 2 camere, bucătărie, anexe, curte, grădină, gaz la poartă, Aradul Nou str. Spartacus nr. 19. Informaţii telefon 285247. (35564)

Vând casă 4 camere, bucătărie, baie, grădină mare, curte asfaltată, încălzire gaz, 35.000 DM, negociabil. Arad, str. Vasile Ureche, nr. 30. Telefon 283278. (34908)

Vând casă mare în Şofronea nr. 64. Telefon 416209. (35775)

Vând casă centru Lipova, în curte sau schimb cu garsonieră, în Arad. Telefon 245738. (4113096)

Vând casă mare şi grădină, sat Nadăş, nr. 115 şi sălaş mare aproape de sat. Telefon 276125; 094.600.332. (35121)

Vând casă cu grădină, 2 camere, bucătărie, antreu, baie, gaz metan, în str. Tabacovici, nr. 12 (fost Merfi). Telefon 287777; 094.595.040. (35611)

Vând urgent şi convenabil, casă mare, comuna Livada. Telefon 412204. (35288)

Vând casă cu etaj în roşu, locuibilă, în Fântânele. Telefon 456180. (35984)

Vând casă mare în Frumuşeni, nr. 334, preţ negociabil şi în 2-3 rate. Telefon 057 - 270834. (36013)

Vând casă în Lipova, preţ informativ, 22.000 km. Telefon 057 - 562543. (4809303)

Vând casă Chişineu Criş, str. Ştefan cel Mare, nr. 36. Telefon 520591. (4113191)

Vând casă cu anexe şi grădină, localitatea Vărşand, nr. 452. Telefon 253078. (4113192)

VÂNZĂRI TERENURI

Vând 1800 mp teren intravilan în Subcetate, 11 DM/ mp. Telefon 092.579.044. (35390)

Vând teren intravilan în Subcetate, 921 mp. Telefon 280231; 092.645.958. (35752)

Vând 4,5 ha pământ zona Aradul Nou; combină Claas masa 2,80 m plus una pentru piese schimb inclusă în preţ. Telefon 094.859.675. (35971)

Vând teren arabil în asociaţie 1,2 ha, la Curtici şi 1,72 ha la Sânpaul. Telefon 244552, după ora 19. (35958)

VÂNZĂRI AUTO

Vând convenabil Dacia o km, orice model, livrare imediată. Telefon 094.391.896. (35968)

Vând FORD ORION, an 1985, înmatriculat fundaţie, preţ rezonabil. Telefon 264240; 270729; 094.799.979. (31939)

Vând sau schimb + diferenţă Xantia, an 1995, km puţini, Full Extra, înmatriculat persoană; 15.400 DM negociabil. Telefon 287022; 094.164.665. (35703)

Vând Dacii 0 km, noi, orice tip. Telefon 094 157 830. (33801)

Vând avantajos ANVELOPE auto noi şi folosite, de camion, diametru: 17,5; ARO, Jeep 15,16; autoturisme 12, 13, 14, 15, 16, 17 toli. Telefon 259339; 563027. (4113081)

Vând Mercedes 250 Diesel, an fabricaţie septembrie 1992, înmatriculat persoană fizică, în stare excelentă, alarmă, jenţi Al, central. Telefon 094 616 315. (35345)

Vând Mercedes 350 TD şi Toyota Land Cruyser TD. Telefon 092 227 450. (35293)

Vând Opel Rekord Combi, înmatriculat, fabricaţie 1979, 2.000 DM. Telefon 266657. (35372)

Vând Fiat Uno Diesel, fabricaţie 1986, 3.500 DM, negociabil. Telefon 094.801.326. (35453)

Vând BMW 316 i, toate opţiunile, înmatriculat. Telefon 094.517.764. (35470)

Vând urgent Citroen Saxo TD nou, 1999, preţ negociabil sau accept variante. Telefon 092.483.150; 092.245.500. (35605)

Vând camionetă Mercedes Diesel 3,5 tone, înscrisă persoană fizică, stare perfectă, piese schimb; urgent. Telefon 092.483.150; 092.245.500. (35605)

Vând Dacia Papuc, 2.250 DM; Dacia 1310, 1.600 DM. Telefon 464027. (35664)

Vând Dacia 1310, an 1988, 1700 DM, negociabil. Informaţii telefon 287224. (35713)

Vând 2 bucăţi Trabant, înmatriculate, 1 fără motor. Informaţii telefon 562600, Lipova. (4113099)

Vând autoturism Ford Scorpio, an fabricaţie 1988, stare excelentă. Telefon 271278. (35786)

Vând Dacia 1310, an 1987; Dacia 1310, an 1981; Peugeot 305, an 1979, persoană fizică. Informaţii telefon 094.797.085; 466252, Pîncota. (5226682)

Vând 2 tractoare U 650; Ford Scorpio D. Telefon 094.522.567 după ora 19 sau localitatea Răpsig, nr. 237. (4112502)

Vând Dacia 1310, an 1995, preţ 3.400 DM negociabil. Informaţii telefon 231- Beliu sau 420591, între orele 7-16. (3042235)

Vând semiremorcă 750 kg, cu CIV, tir. Telefon 244680; 094.187.243. (35775)

Vând urgent Renault 19/35 Turbo Diesel, consum 5%, albastru metalizat, an fabricaţie 1994, 117.000 km, preţ negociabil 11.500 DM. Telefon 259520, vizibil orele 13-18. (35375)

Vând Dacia Berlină 1410, 1995. Telefon 242841. (35658)

Vând IMS. Localitatea Tălagiu nr. 141, comuna Pleşcuţa. (35680)

Vând tractor U 445 L, preţ 3.800 DM negociabil. Informaţii Lipova, 057 - 562762. (3231161)

Vând Dacia 1300, an 80, necesită reparaţii caroserie, preţ 500 DM fix, Şagu, telefon 268. (35794)

Vând (schimb) VW Passat Combi 1600 benzină, 1988. Telefon 468613. (3042169)

Vând Ford Curier camionetă, 1993, CIV, stare deosebită. Telefon 094.147.714. (4112505)

Vând autobasculantă SRD 5 tone, înmatriculată, cu CIV şi numere noi, în stare perfectă, cu toate taxele şi impozitele pe anul 1999, achitate. Informaţii Târnova, telefon 176. (35644)

Vând autocamion MAN 19331 cu remorcă, an 1986, perfectă stare tehnică, preţ 36.000 DM negociabil. Telefon 279260, orele 8-16. (35992)

Vând motoare Passat Diesel 1,6 D; Ford 1,6; Ford 2,3 D; vând maşină spălat auto şi maşină vulcanizare, preţ 1200 DM/bucata. Telefon 094.891.457. (35990)

Vând tractor L 445; remorcă 5 tone şi diferite scule. Localitatea Horia, nr. 213. (35989)

Vând motor Ford Sierra 2,3 Diesel, dezmembrez microbuz Ford Transit. Telefon 264781. (35979)

Vând 3 autoturisme marca Damas cu preluare contract Lizing, an fabricaţie 1998. Telefon 259214, orele 8-18. (35976)

Vând 2 maşini Fiat Croma TD 86 şi Mazda 86; ieftin. Telefon 2899175. (35973)

Vând Peugeot 205 înmatriculat persoană fizică, an fabricaţie 1990, injecţie, închidere centralizată, geamuri electrice, genţi aliaje motor 1,1 i. Telefon 092.208.018. (35969)

Vând (sau schimb cu Dacia) Renault 18, an 1980. Telefon 439199. (3042242)

Vând motor Golf Diesel. Telefon 094.185.221. (36008)

Vând motor Saviem complet, stare bună şi cutie viteză. Telefon 276488.

Vând autobenă Saviem 6,5 tone, 1980, stare bună, CIV. Telefon 276488.

Vând Dacia '97, 3.900 DM negociabil. Telefon 238425. (36002)

Vând Oltcit fără motor; preţ convenabil. Telefon 222318, duminica. (36027)

Ocazie! Vând AUTOUTILITARĂ SAVIEM 7,5 tone, stare excepţională, caroserie motor, nou; CIV, 6.500 DM. Telefon 092.308.033. (36018)

VÂNZĂRI ELECTRO

Vând 486 DX2166, HDD 170 (270, 500) memorie 8 Mb (16), monitor color, VGA (SVGA), tastatură (combatibil Windows '95, office, contab.) preţ 180 DM. Telefon 092.281.515; 057-252983. (35175)

Vând TV color, stare bună, 100 DM. Telefon 094 840 399.

Vând TV COLOR en-gros, en-detail, gamă diversificată, preţuri minime; garanţie. Telefon 289456; 092.239.242. (35449)

Vând toată gama de telefoane mobile, sigilate. Telefon 094 267 307 sau 094 882 403.

Vindem o mare gamă de TELEVIZOARE COLOR STEREO, preţ convenabil. Telefon 211213, orele 10-20. (35970)

Vând TV color Germania, stereo, TXT, modele noi, deosebite. Telefon 563070. (4809302)

Vând computer Pentium tastatura Mouse, monitor 15 inch; nou. Telefon 563070. (4809302)

Vând maşină spălat automată 1.000.000 lei; TV color 930.000 lei; ladă frigorifică 1.400.000 lei, ofer garanţie. Telefon 259339; 563027. (4223081)

Vând TV color, deosebite, carcasă plastic. Telefon 259353. (35084)

Vând TV color Philips, Grunding, Nokia, stereo, teletext. Telefon 264004. (35412)

Vând TV color; maşini de spălat; lăzi şi combine frigorifice; frigidere, la preţuri avantajoase; între orele 9-17. Telefon 251392. (35493)

Vând celulare noi Nokia 3210 şi Siemens C25, preţ 360 şi 240 DM. Telefon 092.509.397. (35539)

Vând urgent Nokia 3210 cu meniu limba română, preţ 360 DM. Telefon 092.404.987. (35783)

Vând vitrină frigorifică pe orizontală, compartimentată, 180/80 cm, 1 an garanţie. Telefon 289667. (34661)

Vând frigider, 1 an garanţie; plata în rate. Telefon 289667. (34661)

Vând maşină de spălat automată Boch şi Privileg, 100 DM în rate, 1 an garanţie. Telefon 274118. (34661)

Vând congelator cu sertare, în rate, 1 an garanţie. Telefon 289667. (34661)

Vând TV color 100 DM, 6 luni garanţie. Telefon 274118. (34661)

Vând orgă Bontempi 5 ocatve, clape mari, cu suport; 200 DM negociabil. Telefon 250859. (35952)

Vând combină frigorifică 1 an garanţie, plata în rate. Telefon 274118. (34661)

Vând computer 486 DX2/66 Mhz, 8 MRAM HDD 240, VGA 14, preţ 190 DM. Telefon 234718. (35983)

Vând 2 televizoare color noi, Daewoo. Telefon 288973. (36024)

Vând TV color Philips, Sony, Panasonic; negociabil; noi. Telefon 210631. (36028)

Vând frigider Arctic, ladă frigorifică Arctic, maşină de cusut Singer, staţie amplificare 70 W. Telefon 246253, 247064. (36063)

VÂNZĂRI DIVERSE

Vând mobilă veche de sufragerie şi mobilă combinată tip Nădlac, ambele în stare bună. Telefon 238516. (35766)

Vând en-gros HAINE second - hand GERMANIA, peste 20 sortimente. Telefon 289456, 092.239.242. (35449)

Vând: COTURI şi BURLANE FUM; PLASĂ GARD zincată, orice dimensiuni; PLASĂ RABITZ şi CUIE CONSTRUCŢII, str. Vrabiei nr. 4. Telefon 289997, 094.558.552. (27190)

Vând BIBLIOTECĂ LIDIA, 4.900.000 lei; TINERET SILVANA, 4.000.000 lei; DORMITOR TIMOTEI, 5.500.000 lei. Telefon 094 809 884. (35646)

Vând maşină cusut Veronica, 2 paturi, 2 geamuri, uşi de fier, rezervor combustibil. Telefon 253318. (35701)

Vând chiuvetă inox, bibliotecă, covor, masă, uscător păr, cameră tineret, frigider, ladă, pat rabatabil, scurtă Alain Delon, blană gri, convector gaz, canapea extesibil, boiler gaz, hotă, orgă etc. Telefon 057-289693; Arad, Vlaicu str. Poetului nr. 38. (35533)

Vând tocătoare de tulei pe două rânduri. Telefon 286180. (35410)

Vând apartament 3 camere, Confecţii; aparat sudură; drujbă electrică. Telefon 252783; 238062. (35655)

Vând căţei Airedale Terrier, sâmbătă, la expoziţia canină, ofer pentru împerechere mascul cu pedigree, valoros. Informaţii telefon 420380, Sebiş. (3042241)

Vând foarte ieftin parchet refolosibil; cozi mături. Telefon 271027. (35469)

Vând haină blană Tarpagon bej, stofă lână pură şi pompă pentru recircularea apei încălzire centrală. Telefon 280390. (35591)

Vând bar tip Toplita stare perfectă, Terpe Pavel, Cued, str. Carpini, nr. 316; preţ convenabil. (35452)

Vând dozator de bere, 2 braţe, import Italia + 10 butoaie Arbema; preţ deosebit. Telefon 094.600.332. (35121)

Vând canapea piele 3 locuri, 200 DM. Telefon 289667. (34661)

Vând LEMNE FOC tăiate, esenţă tare. Telefon 249248. (34972)

Vând 15 oi ţurcane, Pecica. Telefon 468023, după ora 18. (3042168)

Vând dulap 2 uşi. Telefon 242100. (35772)

Vând pianină Lubitz Berlin, placă bronz; preţ negociabil. Telefon 266439, orele 16-23. (35745)

Vând soia boabe preţ 2500 lei/kg, negociabil. Telefon 057 - 561971. (4113095)

Vând maşină găurit automată MG40; compresor; aparat sudură trifazic. Telefon 512520. (35954)

Vând garnitură hol, covor. Telefon 265241. (35974)

Vând 2 vaci cu lapte, comuna Dorobanţi, nr. 121. Telefon 535172. (35966)

Vând LEMNE FOC orice cantitate. Telefon 214010. (36016)

Vând circular; sobă motorină; cazan ţuică; cablu trifazic. Telefon 267974. (36030)

CUMPĂRĂRI TERENURI, IMOBILIARE

Doresc să cumpăr teren intravilan, maximum 300 mp (numai zonă centrală). Telefon 092 684 643. (35153)

(Continuare în pagina 15)

(Urmare din pagina 14)

Cumpăr apartament 2 camere, Micălaca - Vlaicu. Telefon 250209; 255133. (35931)

CUMPĂRĂRI DIVERSE

Cumpăr porumb boabe și știuleți, plata la recepție. Telefon 094 784 568. (34894)

Cumpăr troliu mecanic complet. Informații Lipova, telefon 057 - 562762. (3231161)

CERERI ȘI OFERTE DE SERVICII

„STYL BRUNA" cu sediul la OROLOGERIE angajează MAȘINISTE cusut fețe încălțăminte, subțiat și termociment. Telefon 281291. (35706)

Firmă PIESE AUTO caută AGENT COMERCIAL și VÂNZĂTOR. Telefon 094.607.244. (35981)

ANGAJEZ FARMACISTĂ sau ASISTENTĂ FARMACIE. Telefon 276171, orele 16-20. (35964)

Firmă producătoare de MEDICAMENTE, angajează AGENT COMERCIAL, cu program flexibil. Următoarele condiții avantajează; studii superioare, experiență în domeniu, domiciliu stabil în Arad. Trimiteți CV detaliat la telefon/fax - 056/219917. Relații la telefon 092.836.059. (f, 0974333)

SC „PROIECT ARAD" SA angajează absolventă a Facultății de Marketing. Cerințe: licență, engleză cursuri - scris și vorbit, cunoștințe avansate de Word și Excel, domiciliul stabil în Arad. Candidatele vorbitoare și de limbă franceză sau germană, au prioritate. Informații: Bd. Decebal, nr. 2-4. Telefon 281585. (35999)

Restaurant „TAVERNA ROMANĂ" angajează OSPĂTARI și BARMANI. Informații la sediul firmei. (36000)

Liceul Pedagogic „Dimitrie Țichindeal" Arad, organizează concurs pentru ocuparea postului de ADMINISTRATOR cantină, internat, școală - în data de 29.11.1999, ora 9. Informații telefon 281533. (36022)

Angajăm BUCĂTARI. Telefon 210944. (36060)

PRESTĂRI SERVICII

ȘCOALA ȘOFERI „BELC" completează 11 locuri, categoriile B, B+C, E (22 noiembrie - ultima zi). Arad, Casa Sindicatelor, telefon 223004, 216570, 094 938 335. (35648)

Executăm LUCRĂRI CONSTRUCȚII interioare și exterioare, orice fel. Telefon 266657. (35373)

EXECUT: lucrări interioare, gresie, faianță, zugrăveli. Telefon 094.937.252. (35451)

EXECUTĂM REPARAȚII AUTO la domiciliul clientului. Informații telefon 092.997.461. (36034)

INSTALATOR AUTORIZAT execut și repar INSTALAȚII SANITARE, ÎNCĂLZIRE. Telefon 275390. (36036)

DIVERSE

SC „NAIMAN PROD INVEST" SRL solicită autorizație de mediu pentru Crama situată în Arad, Micălaca, bloc 310, sc. B, parter. Eventualele contestații se pot depune la Agenția de Protecția Mediului Arad, Bd. Dragalina, nr. 16. (35723)

PIERDUT BORSETĂ acte personale - BUGARIU. Ofer RECOMPENSĂ! Telefon 242329. (35996)

TURISM

Câștigi un milion de lei cu

ATLASSIB

Călătorești cu autocarele noastre moderne în Europa:

GERMANIA, AUSTRIA FRANȚA, ITALIA, SUEDIA (plecări zilnice).

BELGIA, OLANDA, DANEMARCA, ANGLIA, FINLANDA, NORVEGIA, SPANIA, PORTUGALIA, UNGARIA, IUGOSLAVIA și poți fi un călător câștigător!

NOU! Reduceri de tarife în luna NOIEMBRIE! Reduceri suplimentare pentru: elevi, studenți, pensionari și grupuri. B-dul Revoluției nr. 35, telefon 251871, 252727; Autogara, telefon 270562.

O poartă deschisă spre EUROPA. (c)

CITAȚII

Citație emisă la 17.11.1999. Albu Iuliu Ioan, născut la data de 20.09.1978, în localitatea Făget, jud. Timiș. cu ultim domiciliu cunoscut în municipiu Arad, str. Vaslui, nr.1, bloc 718, sc. A, ap. 14, jud. Arad, este citat pentru data de 24.11.1999, ora 10, la Biroul Notarial Public „Bora Maria", cu sediul în municipiul Arad, Bd. Revoluției, nr. 57, etaj I, ap. 2, jud. Arad, în calitatea de moștenitor testamentar, pentru a lua parte la dezbaterea succesorală ce va avea loc în acea zi, în dosarul succesoral nr. 9/1999. Va aduce toate actele ce le deține în legătură cu această succesiune (testament, extrase de carte funciară), certificate de stare civilă (naștere, căsătorie, adopție, deces), buletin de identitate sau carte de identitate și martori. (35782)

Se citează pârâții Blidar Ianoș, Blidar Ianoș junior, Blidar V. cu domiciliu necunoscut în proces cu reclamanta Blidar Elena, pentru uzucapiune, acțiune în constatare calitate de moștenitor, la data de 30 noiembrie 1999, ora 8, la Judecătoria Lipova. (3231162)

Se citează pentru termenul din 29.11.1999, la ora 16, la Biroul Notarial Public Arad, str. Vasile Milea, nr. 33-37, numitul Pantoș Ioan cu domiciliul necunoscut în dosarul succesoral nr. 720/1999, defunct Pantoș Rozalia. (35920)

Se citează pentru data de 30.11.1999, la Biroul Notarial Public Arad, str. I. Vidu, nr. 2, în cauză succesorală a numitei Muntean Floare decedată la data de 26.05.1996, în Firiteaz, nr. 187, pe numiții Muller Elena și Muntean Vasile, nepot de frate predecedat, ambii cu domiciliu necunoscut. (35753)

Se citează pentru data de 26.11.1999, ora 10, la Biroul Notarial Public „T. Fildan și M. Petru" str. I. Vidu, nr. 2, pentru dezbaterea dosarului succesoral privind defuncta Dan Ana, decedată la data de 27.06.1992, cu ultim domiciliu în Arad, pe eventualii moștenitori ai acesteia. (35963)

Se citează pentru data de 26.11.1999 ora 10, la Biroul Notarial Public T. Fildan și N. Petru, str. I. Vidu, nr. 2, pentru dezbaterea dosarului succesoral privind defuncții: Vuculescu Ioan decedat la data de 23.05.1982 și soția Vuculescu Sidonia decedată la data de 03.10.1983, ambii cu ultim domiciliu în Arad, pe eventualii moștenitori ai acestora. (35963)

Se citează pentru data de 26.11.1999, ora 10, la Biroul Notarial Public T. Fildan și M. Petru, str. I. Vidu, nr. 2, pentru dezbaterea dosarului succesoral privind defuncții: Tiritean Ioan decedat la data de 04.05.1975, cu ultim domiciliu în Arad, pe eventualii moștenitori ai acestuia. (35963)

SCHIMBURI

Schimb apartament 2 camere, decomandate sau vând, ultracentral, str. Iuliu Maniu, bloc A, ap. 78, etaj II - Deva. Telefon 054 - 217945 (Deva). (35721)

Schimb spațiu comercial (gheretă) zona Alfa, cu autoturism Diesel. Telefon 244680; 094.187.243. (35773)

Schimb (vând) casă central, gaz, grădină, cu apartament bloc. Telefon 280087. (35933)

Schimb apartament 2 camere, cu apartament 3 camere. Telefon 288651. (36010)

ÎNCHIRIERI

Închiriez spații comerciale și depozit pe Calea Lipovei, nr. 113, vizavi Restaurant Flora. Telefon 092.92.11.03. (35510)

Închiriez garsonieră la studenți: o persoană 100 DM; două persoane 120 DM, pe lună, de la 1 decembrie 1999. Telefon 289693. (35533)

Dau în chirie spațiu comercial, zona UTA. Telefon 289722, seara. (35788)

Căutăm să închiriem hală, minim 3.000 mp cu utilități industriale (apă, curent, betonat) pentru miniproducție și depozit, str. Vârful cu Dor nr. 1, 2200 Brașov. Relații telefon 092 358 982. (f. 0974310)

Ofer spre închiriere apartament 1 cameră, bucătărie, baie, balcon închis, termoficat, gaz, mobilat, Confecții, pe termen lung pentru 1 sau 2 persoane, plata anticipat 3 luni. Telefon 252178. (35654)

Închiriez garsonieră nemobilată, pe termen lung, zona Vlaicu. Telefon 412205; 249090; 094.589.976.

Ofer spre închiriere apartament 2 camere, mobilat, Micălaca; plata anticipat pe 6 luni. Informații telefon 263819. (35922)

Primesc tineri căsătoriți în gazdă. Telefon 285032. (35795)

Ofer spre închiriere apartament 3 camere, mobilat, Fortuna. Telefon 289013. (35758)

Caut să închiriet spațiu comercial în zona Alfa și Boul Roșu. Telefon 511630. (4112509)

Închiriez cameră mobilată central. Informații telefon 285586. (35959)

Ofer spre închiriere apartament 2 camere, mobilat, Vlaicu. Telefon 288651. (36009)

Dau spre închiriere apartament 2 camere, Vlaicu, 150 DM/lună, fără cheltuieli. Telefon 267731. (36026)

PIERDERI

Pierdut chitanțier agent tip UNITA, seria 0306801 - 0306850. Îl declar nul. (35733)

Pierdut legitimație veteran MAI, pe numele Negrău Florian. O declar nulă. (35951)

Pierdut legitimație nevăzător eliberată de AN Arad, pe numele Petrișor Petru. O declar nulă. (35923)

Pierdut autorizație nr. 2273 din 25.5.1990, eliberată de Primăria Arad, pe numele Toth Iosif. O declar nulă. (35985)

Pierdut carnet de student eliberat de Universitatea de Vest „Vasile Goldiș" pe numele Vancu Adina. Îl declar nul. (36004)

Pierdut carnet de șomer eliberat pe numele Lelik Elisabeta, de DMPS Arad. Îl declar nul. (36007)

† DECESE †

Cu adâncă durere în suflet, anunțăm încetarea din viață a celei care a fost

PALADE SABINA.

Înmormântarea va avea loc astăzi, 20 noiembrie 1999, ora 13, la Cimitirul Pomenirea. Familia îndoliată.

Cu adâncă durere anunț încetarea din viață a iubitei mele fiice,

EUGENIA GHEORGHE

în vârstă de 46 ani. Înmormântarea va avea loc azi, 20 noiembrie 1999, ora 14, la Cimitirul Eternitatea. Mama îndoliată.

Reci zile de toamnă, la fel cum vor rămâne și sufletele noastre neîncălzite de dragostea pe care am pierdut-o pentru totdeauna, prin trecerea în neființă a celei care a fost neprețuită mamă și soție

MUNTEAN AURICA

din Chișineu Criș. Relații despre înmormântare, la telefon 520856. Te vom plânge mereu: fiicele Claudia, Roxana și soțul Grațian.

† SERVICII FUNERARE †

SC „NOSFERATU" SRL, str. Ghiba Birta nr. 26, telefon 270437; 094.554.874.

NON - STOP

SERVICII FUNERARE COMPLETE.

Sicrie, respete, cruci, îmbălsămat, spălat, îmbrăcat, prosoape, batiste, panglică, baticuri, catafalc, sfeșnice, steag doliu, coroane, jerbe, colaci, cozonaci, colivă. ORGANIZĂM POMENI!

PENTRU PENSIONARI REDUCERE 10%.

OFERTA: sicriu + respete + cruce = 750.000 lei.

GRATUIT: transportul sicriului la domiciliu, intermediem obținerea actelor de deces, fotovideo, fanfară.

NOU! Punem la dispoziția clienților noștri CAPELA. (c.)

RO - STYL COMPANY

Firmă producătoare de sicrie, str. M. Eminescu, nr. 4 (vizavi Cinema MUREȘUL), telefon 211929; 094.537.715. TOTUL ÎNTR-UN SINGUR LOC, la preț de producător, CALITATE ȘI OPERATIVITATE OCCIDENTALĂ.

- îmbălsămat, îmbrăcat, cosmetizat
- sicrie lux
- lenjerie deces 160.000 - 600.000 lei
- cruci, mânere, sicriu, etc.

OFERTA: sicriu, lenjerie deces, cruce - 730.000 lei.

TRANSPORT în ARAD - GRATUIT!

Suntem producători, nu simpli comercianți. NOU! Se plătește 50% avans, restul într-o lună. (c)

† CONDOLEANȚE †

Suntem alături de familia Palade Cătălin, în marea durere pricinuită de decesul mamei

PALADE SABINA.

Sincere condoleanțe! Colectivul SC „INSTALCO" SA. (35997)

Suntem alături de domnul director economic Mircea Dărău, în momentele grele pricinuite de trecerea în eternitate a mamei sale

DĂRĂU ANA.

Colegii de la Administrația de Drumuri și Poduri a județului Arad. (36005)

Colegii de la Direcția Sanitară Veterniară Arad, transmit sincere condoleanțe colegei lor, dr. Masut Dorothea, la trecerea în neființă a bunicii sale

PALADE SABINA.

Dumnezeu să o odihnească. (36006)

Colegele de la SC „SCALA" SA raionul Confecții Femei, sunt alături de colega lor MILAȘ BABI în durerea pricinuită de moartea mamei - soacre. (36012)

Colegele de la SC „SCALA" SA Casierie, sunt alături de colega lor MILAȘ BABI, în durerea pricinuită de decesul mamei - soacre. (36011)

Suntem alături de colega noastră, prof. MERFI ANA, în aceste momente grele pricinuite de decesul mamei. Sincere condoleanțe din partea profesorilor, angajaților și elevilor de la Liceul Teoretic Pâncota. (5226684)

Colectivul SC „PISCICOLA" SA Arad, este alături de familia PALADE CĂTĂLIN, în aceste momente grele pricinuite de moartea mamei. Sincere condoleanțe. (36058)

Suntem alături cu sufletul de familia MILAȘ GHEORGHE în aceste clipe de durere la trecerea în eternitate a mamei. Familia Bosneanu Leonard. (36021)

Suntem alături de familia PALADE în marea durere cauzată de moartea mamei. Sincere condoleanțe! Familiile Șereș și Horvath. (36014)

Suntem alături de prietenul nostru CĂTĂLIN PALADE, în greaua încarcare pricinuită de moartea mamei sale. Familia Zdremțan.

Cu tristețe și durere în suflet ne despărțim de cea care a fost o minunată soră, cumnată și mătușă

AURICA MUNTEAN.

De acum înainte ne mai rămân doar lacrimi, flori și lumânări să ne amintească de căldura, bunătatea și dragostea ta. Dumnezeu să te ierte și să te odihnească-n pace! Fratele Ionel, cumnata Viorica și nepoții Marius și Iasmina. (36046)

S-a stins din viață ca o lumânare, prea timpuriu, după o grea suferință cea care a fost o fiică neprețuită

AURICA MUNTEAN.

Cu sufletul distrus de durere te plânge al tău tată, în veci nemângâiat, Bejan Ioan. (36047)

M-ai lăsat cu inima zdrobită de atâta durere prin plecarea ta dintre noi, mult iubita mea nepoată

AURICA MUNTEAN,

așa de timpuriu. Mângâierea și speranța mea ai fost tu. Te va plânge mereu „nănica" ta dragă, Floricuța. (36048)

Etern va dăinui în sufletele noastre chipul blând al celei care a fost verișoara noastră dragă

AURICA MUNTEAN.

Dumnezeu s-o odihnească în pace! Marinela și Mitruț. (36049)

Suntem alături de domnul Cătălin Palade și familia în marea durere pricinuită de trecerea în neființă a mamei acestuia,

SABINA PALADE,

Sincere condoleanțe! Familia Gruia. (36054)

Sincere condoleanțe domnului director Palade Cătălin, la decesul mamei din partea colaboratorilor SC „P.A.B. România" SRL. (36059)

Familia Sandu Ion este alături de familia Palade Cătălin în aceste grele momente, la decesul mamei dragi. Sincere condoleanțe! (36059)

Primii fulgi de nea au căzut azi și sufletul tău plânge cu lacrimi sfinte după gingașa ta mămică,

AURICA MUNTEAN,

stinsă atât de timpuriu! Alături de tine, Roxana, cu mult drag, colegii din clasa a-VI-a împreună cu doamna dirigintă, de la Liceul Teoretic Chișineu Criș. (36061)

† COMEMORĂRI †

Pios omagiu la 14 ani de la trecerea în eternitate a celui care a fost

BULZAN NICOLAE.

Dumnezeu să-l odihnească! Soția și familiile Lupșa și Ponta. (35323)

Cu aceeași durere nemărginită în suflet reamintim celor care au cunoscut-o și iubit-o pe

HOTĂRAN SOFIA

născută SFĂT, la împlinirea a 6 săptămâni de când ne-a părăsit, trecând la cele veșnice, lăsând un gol imens în sufletul nostru. Parastasul va avea loc duminică, 21 noiembrie 1999, la Biserica Ortodoxă din Aradul Nou. Dorim să ne întâlnim în ceruri, draga mea soră și cumnată. Familia Sfăt. (35673)

Un gând, o lacrimă și o floare la împlinirea a 2 ani, respectiv 9 ani de când au plecat dintre noi, scumpii mei părinți

LAZA ANA

LAZA AUREL.

Dumnezeu să-i ierte și să-i odihnească în pace! Fiica Florica Pârv cu soțul Mihai și nepoții Daniela, Dan, Dana și Flavius. (35771)

Tristă și neuitată va rămâne ziua de 21 noiembrie 1999, căci se împlinește 1 an de dor și jale de întrebări fără răspuns, de când a plecat pentru totdeauna dintre cei dragi, la numai 51 ani, în mod fulgerător, cel care a fost

DUMITRU VEREȘ.

Ai luat cu tine tot ce a fost frumos și adevărat. Mi-am pierdut sensul și echilibrul vieții odată cu stingerea ta. Dumnezeu să te aibă în paza lui și să te așeze în loc curat și luminos precum ți-a fost sufletul. Cu nemărginită durere, soția Viorica, copiii: Codruța și Ghiți și părinții Maria și Dumitru. (35949)

O lacrimă de dor și jale pentru bunul meu prieten drag

DUMITRU VEREȘ.

Dumnezeu să te odihnească în pace! Familia Sărăndan. (35950)

Se împlinește un an de la decesul celui mai bun soț, tată, socru și bunic

ec. DEATCU TEODOR.

Pomenirea și parastasul duminică, 21 noiembrie, la Catedrala Nouă (Podgoria). Dumnezeu să-l odihnească în pace! Familia. (35995)

S-au scurs 2 ani pe aripile vremii însă durerea sapă tot mai adânc în sufletele noastre. Viața lui o clipă de-ar fi fost să fie/ A întrerupt cu ea o veșnicie. Învățător

PATKO ȘTEFAN,

fie-ți țărâna ușoară! Mereu îndurerată, familia. Parastasul duminică, 21 noiembrie, în Chișineu Criș. (Ag. Criș)

7 ani de nemărginită durere de când scumpa noastră fiică și mămică, educatoarea

BOJA DORINA

din CURTICI, ne-a părăsit. „În floarea tinereții ai plecat/O, mângâie Doamne, pe cei ce ne-a lăsat". Dumnezeu să te odihnească! Părinții și fiica Dorinuța. (36032)

Dureroase amintiri însoțesc această zi, când cu 7 ani în urmă a trecut în lumea umbrelor, scumpul nostru

HANȚESCU GHEORGHE.

„Ne-am despărțit și e păcat/Te vom păstra mereu în vis și-n rugăciune/Acum vedem cu-adevărat/Câtă durere naște despărțirea". Mama, soția și copiii. (4809304)

În 17 noiembrie 1999 s-au împlinit 10 ani de la dispariția dragului meu frate, consilier juridic,

DORIN SABĂU.

CORNEL. (36050)

În 27 noiembrie 1999

UN NOU CONCURS DE ADMITERE

Universitatea de Vest „Vasile Goldiș" Arad - Filiala Sebiș

ORGANIZEAZĂ

CONCURS DE ADMITERE

la următoarele forme de învățământ superior

FACULTATEA DE DREPT

Organizează examenul de admitere pe baza a două probe și anume:
- un test grilă de cunoștințe generale din istoria României și Limba română (gramatică):
- un test de inteligență

Forma de învățământ: F. F.
Durata de școlarizare: 5 ani

COLEGIUL UNIVERSITAR DE ASISTENȚĂ SOCIALĂ

Organizează examenul de admitere pe baza a două probe și anume:
- un test grilă de cunoștințe generale de psihologie și filosofie;
- un test de inteligență

Durata de școlarizare: 3 ani

COLEGIUL UNIVERSITAR DE MARKETING ÎN TURISM ȘI ACTIVITĂȚI HOTELIERE

Organizează examenul de admitere pe baza a două probe:
- un test grilă de cunoștințe generale de matematică (algebră și analiză matematică) și opțional economie politică sau geografie
- un test de inteligență

Durata de școlarizare: 3 ani

COLEGIUL UNIVERSITAR DE FINANȚE-CONTABILITATE ȘI INFORMATICĂ

Examenul constă din două probe:
- un test grilă de cunoștințe generale de matematică (algebră și analiză matematică) și opțional economie politică sau geografie;
- un test de inteligență

Durata de școlarizare: 3 ani

INFORMAȚII
UNIVERSITATEA DE VEST „Vasile Goldiș" Arad - Filiala Sebiș, telefon 057-422083; 057-422008; fax: 057-422083
Adresă: Sebiș, Bd. Victoriei nr. 10
PE PERIOADA EXAMENELOR SE ASIGURĂ cazare la Hotelul Studențesc Sebiș, Bd. Victoriei nr. 12.
MASA se asigură la Cantina studențească - pensiune, din Bd. Victoriei nr. 4

(974271)

G.I. MOTOR

Telefon 251417
Vinde numai prin
DEPOZITUL DIN GARA Arad

CIMENT ALEȘD

39.000 lei sacul (are inclus TVA)

(659298)

ECOS IMPEX

Nou

DISTRIBUITOR UNIC AL PRODUSELOR PENTRU ACOPERIȘ COVERDACH

DESCRIERE: sistem pentru acoperișuri din tablă de oțel aluzincată Ř 0,5 mm profilată și modulată, cu strat perlat sau granulat, din ardezie colorată.
GARANȚIE: în condiții corecte, 30 de ani.
DURABILITATE: circa 100 de ani.
DIMENSIUNI: Element ALFA 1185 mm X 450 mm. Element DELTA 1200 mm X 450 mm.
Acoperire 2,26 elemente / mp
GREUTATE: 3 kg / buc.; cca. 6 kg / mp

Arad, Calea A. Vlaicu nr. 257 (lângă Peco Vlaicu)
Tel./fax: 057/289740

(66827)

891.891

Sunt în Arad, disponibilă!
Primele 20 secunde GRATIS!
Tarif / jumătate de minut: 7950 lei

MINISTERUL FINANȚELOR
D.G.F.P.C.F.S. a jud. ARAD
CIRCUMSCRIPȚIA FISCALĂ ȘI TREZORERIA ORAȘULUI CH. CRIȘ

În temeiul art. 55 din O.G. nr. 11/1996; privind executarea silită a creanțelor bugetare se face cunoscut prin prezența că în ziua de 25 nov. 1999, ora 10,00 în localitatea Chișineu Criș, str. Gării nr. 42 se vor vinde prin LICITAȚIE PUBLICĂ următoarele bunuri, proprietatea S.C. ARLEFRUCT S.A., dosar de executare silită nr. 6/1999:

1. Gem de piersică	820 gr.	preț/buc.	20813 lei 2500 buc.
2. Gem asortat	1000 gr.	preț/buc.	22692 lei 2500 buc.
3. Tocană de legume	1/1	" "	16653 lei 5000 buc.
4. Concentrator pastă tomate	1 buc.	preț	110.000.000 lei nr.inv.3394
5. Linia Nebus	1 buc.		80.000.000 lei nr.inv.3725
6. Linia Sucro, suc roșii	preț		60.000.000 lei nr.inv.3391

INFORMAȚII LA TELEFON NR. 523053

(974270)

S.C. PREFIN EST EUROPE S.R.L.
Str. 6 Vânători nr. 35/A - Arad

Angajează CONTROLOR TEHNIC DE CALITATE pentru firmele colaboratoare din afara orașului și județului

CONDIȚII:
- Experiență în domeniul confecții îmbrăcăminte
- Vârsta maximă - 30 ani
- Disponibilitate la program prelungit de lucru
- Cunoștințe de limba italiană

Cei interesați se vor prezenta la sediul societății începând cu data apariției anunțului în ziar.

SALARIZAREA VA FI ATRACTIVĂ, CONFORM EXPERIENȚEI DE LUCRU.

(974321)

enigma

FUJIFILM IMAGE CENTER
ÎNSEMNUL CALITĂȚII ÎN FOTOGRAFIE

Arad	B-dul Revoluției nr. 80	tel./fax: 057/251459
Arad	Calea Aurel Vlaicu, bloc I-3	tel: 057/272655

VĂ OFERĂ SERVICII CA:
- developări și procesări filme amatori în 4 dimensiuni diferite (9/13, 10/15, 13/18, 15/21) pe hârtie FUJI, KODAK și AGFA;
- reducere minim 50% din prețul de developare pentru toate filmele cumpărate în magazinele noastre;
- pentru fiecare film FUJI sau AGFA (hdc) cumpărat la noi primiți pe loc un album 9/13 sau 10/15 GRATUIT!;
- fotografii tip pașaport, viză, buletin, permis auto, diplomă, livret, ecuson, abonament, carnet elev... set 4 buc. color, în 24 h sau la minut;
- fotografii în studio climatizat (de la 9/13 la 30/40) și reportaje de o calitate deosebită, pe bază de programare; filmări video dif. ocazii;
- toată gama de fotografii pentru absolvenți (de liceu, gimnaziu...);
- developări filme diapozitiv și procesări alb/negru (după caz);
- reproduceri tablouri sau diferite obiecte, fotografii de reclamă;
- tablouri color (18/24, 24/30, 30/40) și polifoto (2 buc. 6/9, 4 buc. de la 3/3 la 4/6,9 buc. 2/3) și de pe filmul clientului;
- reproduceri după fotografii și diapozitive (35 mm) până la 18/24 cm.

TOTODATĂ VĂ OFERIM SPRE VÂNZARE O GAMĂ DIVERSIFICATĂ DE PRODUSE DE PROFIL:
Filme, aparate foto, baterii, rame, albume, huse, casete audio-video, CD-rom, MD, produse tip Polaroid, filme și rame diapozitiv, dischete, căști, lanterne, ochelari soare și multe altele la comandă. Pachete ALO, Connex GO și cartele de reîncărcare (30, 60, 120 + 10/12$)

ORAR: zilnic 8-19 sâmbătă 9-17

(c.b.)

S.C. ARMIS S.A.

Președintele Consiliului de Administrație al societății comerciale în baza Legii 31/1990, O.G. 5/1997, Legii 87/1997 și a Statutului societății:

CONVOACĂ

Adunarea Generală Extraordinară a Acționarilor, înscriși în Registrul Acționarilor la data de 28.05.1999, la sediul societății, str. Hunedoarei 42-44, jud. Arad, în ziua de 07.12.1999, ora 10, cu următoarea ordine de zi:
- reintegrarea capitalului social, diminuat ca urmare a divizării societății conform proiectului publicat în M. O. nr. 2277/20.08.1998.

Începând cu data de 24.11.1999 informații suplimentare se pot obține la sediul societății din Arad str. Hunedoarei 42-44, sau la telefon 280269.

Formularele de procuri speciale de reprezentare se ridică de la administratorul societății.

Procurele se depun la sediul societății cu o zi înainte de începerea Adunării Generale.

În cazul în care acționarii prezenți nu întrunesc numărul necesar de acțiuni pentru ca adunarea să fie statutară, se reconvoacă în data de 08.12.1999, ora 10, la sediul societății.

PREȘEDINTE C.A.,
IOAN POHACI

(4808562)

S. C. BAZA ATELIERE ȘI TRANSPORT SA ARAD

str. Poetului nr. 131/A
Angajează:
- SUDOR ELECTRIC

Condiții: vechime minimă 5 ani
Informații la telefon: 273242; 289700, interior 117

(974332)

891.221

7350 lei pt. 30 sec. Primele 20 sec. netaxabile

S.C. HO&HO TRADE S.R.L.

Program zilnic: 10 - 17
Duminica închis

ACHIZIȚIONĂM ȘI VINDEM STICLE, BORCANE ȘI LĂZI P.V.C.

Orice tip sau cantitate
Tel. 279739, 094813342
Str. Crinului nr. 2 colț cu Iuliu Maniu
(vizavi de restaurantul FLORA)

(974038)

BANCA ROMÂNĂ PENTRU DEZVOLTARE
GROUPE SOCIÉTÉ GÉNÉRALE
Sucursala Județeană ARAD
Bd. Revoluției nr. 5-7
Telefon 253280

ADEVĂRUL

COTIDIAN INDEPENDENT ARAD

Anul XI, nr. 2855

Luni, 22 noiembrie 1999 ● 16 pagini ● 2000 lei ● e-mail: adevarul@arad.ro

BRAT Publicație auditată în semestrul I 1998. Tiraj mediu zilnic vândut: 35.948

WEST BANK
ARAD, B-dul Revoluției nr. 88
TELEFON: 284.888; FAX: 285.202
BANCA COMERCIALĂ WEST BANK S.A. acordă dobânzi avantajoase la depozitele la termen ale persoanelor fizice (suma minimă 500,0 mii lei)
1 lună - 50%
2 luni - 51%
3 luni - 53%

PAIUL ÎNECATULUI

Confruntată cu o pierdere de popularitate fără precedent, Puterea instalată cu trei ani în urmă se îneacă, asemeni înecatului de un pai în speranța salvării de la prăbușirea totală. Declarațiile făcute presei în ultimele zile ni-i arată pe unii dintre oamenii politici de frunte ai actualei echipe cocoțate în capul mesei preocupați de interpretări mai mult decât originale ale recentului sondaj CURS. Realizat la comanda Fundației Soros pentru o Societate Deschisă, sondajul cu pricina este contestat în mod surprinzător chiar și de fosta sa lucrătoare (timp de 4 ani) Sandra Pralong, actualmente consilier personal al președintelui Constantinescu. Domnia sa apreciază sondajul cu pricina drept „o vădită tentativă de intoxicare preelectorală", o sumă de „tactici dezonorante ale opoziției" ale cărei amprente le depistează. Între anii 1990-1993 S. Pralong a fost director executiv și copreședinte al filialei din România a Fundației Soros încât este de mirare să pună la îndoială corectitudinea fostului său patron contestând rezultatele sondajului CURS. Consilierul personal al președintelui a uitat, desigur, că înainte de alegerile victorioase din noiembrie 1996, aceeași instituție de sondare a opiniei publice a fost prima care i-a dat pe Constantinescu și pe CDR drept câștigători ai simpatiilor electoratului. Fără îndoială, pe acea vreme, sondajele favorabile actualei puteri erau cât se poate de credibile, pe când astăzi au devenit „tentative de intoxicare preelectorală".

Preocuparea plină de sârguință a doamnei Pralong pentru minimalizarea sondajului cu pricina și înlăturarea efectelor nocive ale rezultatelor înregistrate, este susținută îndeaproape de Ministrul Finanțelor, Decebal Traian Remeș într-o recentă ieșire televizată. Preocupat de recâștigarea întreprinzătorilor particulari, hulitul perceptor șef ot Dâmbovița face promisiuni mai mult decât ademenitoare, între care așază, cap de listă, reducerea impozitului pe profit de la 38% la numai 20%, reduceri de taxe vamale pentru importul de tehnologie, reducerea TVA la diferite categorii de plăți, anularea impozitelor pentru exporturile făcute direct de către producători, fără intermediar, reducerea unor taxe TVA pentru servicii de utilitate publică etc. Mare spaimă trebuie să-i fi cuprins pe mai marii dregători ai țării dacă au ajuns să facă asemenea promisiuni greu de îndeplinit.

ȘTEFAN TABUIA

(Continuare în pagina 4)

Foto: M. CANCIU

Ce-i lipsea românului

FRIȘCĂ PESTE MĂMĂLIGĂ

Cunoscutul analist politic Ion Cristoiu comentează în exclusivitate pentru cititorii ziarului „Adevărul" evenimentele săptămânii. Astăzi, despre ceea ce înseamnă pentru România câștigarea președinției OSCE față de pierderea conductei petrolului caspic, despre creșterea electorală a PDSR-ului de la o lună la alta, despre prăbușirea actualei puteri, despre imposibilitatea schimbării premierului Radu Vasile și despre cumplita asemănare dintre Ceaușescu și Constantinescu.

Pag. 5

UN TÂNĂR A UCIS CU BESTIALITATE UN INDIVID DE 56 DE ANI, DESPRE CARE SPUNE CĂ ERA „POPONAR"

Pag. 3

CEL MAI RĂU?

Zilele trecute, când se împlineau (pe 17 noiembrie) fix trei ani de când Emil Constantinescu și ai lui (cederisto-țărăniștii) preluau puterea în România, a apărut un surprinzător sondaj CURS. Rezultatele acestui sondaj au șocat multă lume însă, dacă stai să te gândești bine, ele sunt destul de ușor de înțeles. Lăsând de-o parte că 22% dintre români îl consideră pe Nicolae Ceaușescu ca fiind omul care a făcut cel mai mult rău, dar și cel mai mult bine țării, îl găsim pe locul doi, la capitolul cel mai mare rău, cu 18%, pe actualul președinte al României, pe Emil Constantinescu. Locul doi, după Ceaușescu, după ce te-ai bătut cu pumnii în piept trei ani de zile cu marile realizări ale „domniei" tale este, pentru „liderul regional", un loc care-l descalifică definitiv și irevocabil.

DUMITRU TOMA

(Continuare în pagina 5)

SPORT

- **Boxerul IONEL DĂRĂU („Motorul Silva Lazăr" Arad) a cucerit titlul de campion național la tineret (în fotografie)**
- **UTA a rămas repetentă la lecția hunedoreană**
- **În Divizia C, „petroliștii" au început returul cu dreptul**
- **La polo, un succes și jumătate pentru Astra**
- **Cronici, rezultate, clasamente**

Paginile 8-9-10

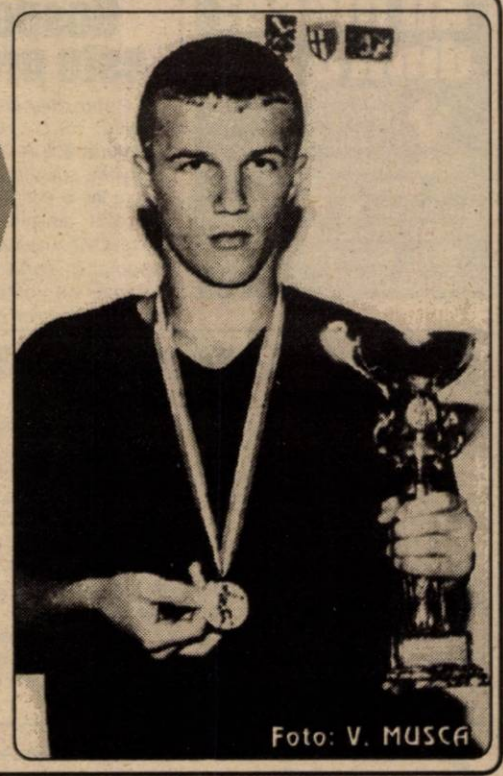
Foto: V. MUSCA

UȘI ȘI FERESTRE DIN PVC ARMAT GEAM TERMOPAN
Profile TROCAL Germania
SATLINE
Tel-fax: 251461
094 507211
Arad B-dul I.Maniu bl.26 ap.1

UȘI ȘI FERESTRE DIN ALUMINIU ȘI P.V.C. GEAM TERMOPAN
ALGLASS
MOBILIER LA COMANDĂ
FIRME ȘI RECLAME
STR ROȘIORI 26
TEL/FAX/ 057/289053

SUPER-TRAGEREA PREMIILOR DE FIDELITATE
ADEVĂRUL

5 televizoare color

2 seturi mobilier

2 frigidere

3 aragaze

La tragerea la sorți, care se va desfășura în preajma *Sărbătorilor Crăciunului* pe platoul din fața Primăriei Arad, vor participa abonații pe luna decembrie ai cotidianului „ADEVĂRUL" (talonul de concurs urmând să fie publicat la începutul lunii viitoare).

DE ASEMENEA, LA SUPER-TRAGEREA LA SORȚI VOR PARTICIPA TOATE TALOANELE PRIMITE ÎN ACEST AN PENTRU TRAGERILE LUNARE ALE PREMIILOR DE FIDELITATE, CARE NU AU IEȘIT CÂȘTIGĂTOARE ÎN LUNILE RESPECTIVE

PREMII ÎN BANI: 15 premii x 500.000 lei

Cu sprijinul sponsorilor și colaboratorilor, ADEVĂRUL va oferi și alte premii-surpriză

2 telefoane mobile GSM

MOBIL VENEZIA
■ MOBILIER MODERN LA COMANDĂ
■ AMENAJĂRI SPAȚII COMERCIALE
■ MATERIALE IMPORT
■ CALITATE SUPERIOARĂ
STR. VIȘINULUI NR. 74
TEL: 057/224885
092/777361

CU TERRA CÂȘTIGI DE DOUĂ ORI!
TERRA
5 PREMII X 1.000.000 LEI
10 PREMII X 500.000 LEI
Premii de 10 milioane în fiecare lună cu produsele TERRA
Detalii în magazine.

S.C. EDIL CONSTRUCȚII S.A.
O PUTERNICĂ FORȚĂ ÎN LUMEA CONSTRUCTORILOR ARĂDENI.

PREȚURI DECENTE la tâmplărie din ALUMINIU
SERGIU-GEANINA
Vă oferă
● Tâmplărie aluminiu din import și românești
● P.V.C. și geamuri termopan
● Rolete și jaluzele
Telefon: 279699; 092292559
Arad, Str. Voinicilor, Nr. 34.

CALENDAR

■ Astăzi, Soarele răsare la ora 7 și 18 minute și apune la ora 16 și 44 de minute.

■ Au trecut 324 de zile din acest an. Au mai rămas 41 de zile până în anul 2000!

■ **Praznicul zilei: Biserica Ortodoxă**: Sf. Ap. Fllimon, Onisim, și Arhip, Sf. Mc. Cecilia; **Biserica romano-catolică**: Cecilia; **Biserica greco-catolică**: Sf. Ap. Filimon. Apfia, Onisim; Sf. Cecilia, Valerian și Tiburtin.

A venit BARZA!

ARAD: Petrișor Traian Adrian, Ardelean Dorin Emil, Megyeș Izabela Monica, Zapodean Roxana Maria, Bulța Gabriela Andreea, Riscb Bogdan Gabriel, Codreanu Clara Naomi, Pandele Alexandra Ionela, Peliciu Iuliana Vioara.

METEO

Vremea va fi închisă și se va încălzi ușor față de intervalul precedent. Cerul va fi noros, pe arii extinse va ploua. Vântul va sufla moderat, din sector sudic.

Temperaturi maxime: 8 la 11°C; Temperaturi minime: 3 la 6°C.

Meteorolog de serviciu, PETRU DĂNUȚ

Au plecat dintre noi

✝ **Signarovici Ana (1907), Fulop Maria (1923), Fabian Ana (1926), Ciubota Ilia (1930), Zaha Maria (1930), Crișan Mihai (1943), Popa Petru (1949), Cociuba Lazăr (1951), Mureșan Carmen Gabriela (1961).**

ACTUALITATEA CULTURALĂ

EXPO-FOTO 1999

Luni, 22 noiembrie, orele 17,00, la Sala Forum (str. V. Alecsandri) se va deschide expoziția de fotografii artistice sub genericul „Expo-foto 1999"

CINEMATOGRAFE

Dacia: Fiica generalului (SUA) 9,30; 11,45; 14; 16,30; 19

Mureșul: Elizabeth (Anglia) 10; 12,30; 15; 18

Arta: Velvet Goldmine (Anglia) 15; 18

Sala mică: Pasiune periculoasă (SUA) 15,30; 17,30

Progresul: Sfera (SUA) 17.

UTILITARE

■ PIEȚE, TÂRGURI

Astăzi este zi de piață la Sebiș, Almaș, Apateu, Semlac, Sântana, Șilindia, Vârfurile. Târguri săptămânale se desfășoară astăzi la Chișineu Criș, Almaș, Șilindia și Vârfurile (sat Avram Iancu - Tăcășele).

Mâine, miercuri, va fi zi de piață la Pâncota, Beliu, Buteni, Șiclău, Macea, Vânători, Pecica, Șiria și zi de târg la Beliu și Buteni.

■ FARMACIA DE SERVICIU

În noaptea de luni spre marți este de serviciu, cu program non-stop, Farmacia **„Galenus"**, Calea Aurel Vlaicu, tel. 242340.

Farmacia **„Sinapis"**, Bd. Revoluției nr. 88, lângă Noul Stil, telefon 282369 și și **„Noua Farmacie"**, strada Andrei Șaguna nr. 15, telefon **948**, sunt de serviciu cu program non-stop.

■ CONSULTAȚII ȘI TRATAMENTE CU PROGRAM NON-STOP

Cabinetul „Apollonia", situat la parterul blocului din spatele Casei Albe (zona Gării), str. Miron Costin nr. 13, sc. A, ap. 1, tel. 251225, efectuează tratamente injectabile (intramuscular și intravenos), aerosoli, E.K.G., ecografie și analize laborator.

■ CABINET STOMATOLOGIC

Cabinet stomatologic privat, Bd. Revoluției nr. 62 (vizavi de Biserica Roșie), telefon **256665**, deschis zilnic între orele 8,00-12,00 și 14,00-20,00.

■ ÎNTRERUPERI DE CURENT

În județ, luni nu sunt prevăzute întreruperi de curent. **Marți:** Bd. Revoluției între 60-78, str. Horia nr. pare și Bl. H9, H10, H11, H12, H13. Str. Cloșca nr. pare și str. Gh. Popa de Teiuș, P-ța Mihai Viteazul (p).

HOROSCOP

Luni, 22 noiembrie 1999

BERBECUL (21.03-20.04). Dacă veți da dovadă de realism, veți putea depăși cu bine încercările la care sunteți supus azi.

TAURUL (21.04-20.05). Faptul că acționați cu prudență este lăudabil și vă ferește de comiterea unor greșeli care v-ar putea periclita situația, însă vă împiedică să realizați într-un timp foarte scurt tot ce v-ați propus, din cauză că pierdeți din viteză.

GEMENII (21.05-20.06). Riscați să pierdeți o afacere profitabilă, căci până vă hotărâți dvs. alții v-o pot lua înainte.

RACUL (21.06-22.07). Succesul financiar va fi efectul doar al jocurilor de noroc, dar nu trebuie să vă descurajați.

LEUL (23.07-22.08). Dacă vă ascultați inima, viața poate fi plăcută. Învățați din trecut și de la prietenii înțelepți!

FECIOARA (23.08-22.09). Un început promițător de săptămână. Singura problemă cu care vă loviți sunt banii, deoarece ați efectuat o serie de cheltuieli suplimentare care v-au cam subțiat bugetul.

MOCHETA
Arad, Piața Gării
Telefon 235221
Vinde și montează mochetă la prețuri cu o reducere de 10-20%

BALANȚA (23.09-22.10). Pe plan profesional, obțineți o serie de succese importante, care nu au însă ca efect și o îmbunătățire a situației dvs. financiare.

SCORPIONUL (23.10-21.11). Optimismul vă ajută să treceți peste momentele dificile care apar pe la mijlocul zilei și hotărârea de care dați dovadă face posibil să realizați ceea ce v-ați propus.

SĂGETĂTORUL (22.11-21.12). Puterea dvs. de analiză și strategia adoptată vă ajută în negocieri și cercul de prieteni influenți se lărgește.

CAPRICORNUL (22.12-19.01). Dacă evitați superficialitatea, azi, latura sentimentală a vieții vă poate oferii satisfacții nebănuite!

VĂRSĂTORUL (20.01-19.02). Relația dvs. cu persoana iubită decurge din ce în ce mai bine. Situația dvs. materială va cunoaște un reviriment spectaculos datorită unor surse mari de bani pe care le veți obține cu eforturi minime.

PEȘTII (20.02-20.03). Partenerul vă cere mai multe asigurări în legătură cu fidelitatea dvs. Acest lucru trebuie să nu vă enerveze; explicați-i clar că nu are nici un motiv de îngrijorare! Veți obține un mare succes la locul de muncă.

Piața de mașini — UN MERCEDES SPRINTER APROAPE... 30.000 DM!

Deși piața de mașini dă impresia că se extinde ca mărime, de la o duminică la alta, frigul pătrunzător a împiedicat arădenii s-o viziteze în număr foarte mare. Una dintre cele mai admirate mașini din piață a fost un microbuz din anul 1995, **Mercedes Sprinter** care avea un preț de 29.400 DM. Ceva mai încolo am observat un **Saab Scania** din același an (1995) la „doar"... 10.000 $.

MAȘINI STRĂINE:

Marca: Peugeot D, an de fabricație (1997), preț: 18.500 DM, VW Golf III D (1992): 13.600 DM, Fiat Ritmos (1994): 3.900 DM, Renault Mégune (1998): 14.700 DM, Toyota Corola (1987): 6.900 DM, Renault Safrane 14.000 DM, Audi (1995): 21.500 DM, Lada (1979): 1.000 DM, BMW (1993): 16.250 DM, Lada (1993): 2.800 DM.

MAȘINI ROMÂNEȘTI:

Dacia Nova (1999): 5.800 DM, Dacia Breack (1991): 2.750 DM, Dacia Breack (1998): 4.500 DM, Dacia (1991): 2.000 DM, Dacia (1989): 1.700 DM, Dacia (1999): 5.200 DM, Dacia (1994). 3.500 DM, Dacia (motor VW disel): 5.700 DM, Dacia (1996): 3.750 DM.

MAȘINI NEÎNMATRICULATE:

BMW (1985): 2.000 DM, Opel Astra (1993). 6.500 DM, VW Passat (1981): 1.700 DM, Alfa Romeo D (1985): 1.800 DM, Ford Scorpio (1990): 8.800 DM, Opel Vectra D (1992): 11.000 DM, Ford Mondeo D (1994): 14.300 DM, BMW (1992): 15.800 DM, VW Golf II D (1985): 2.600 DM, VW Golf I (1982): 1.600 DM.

OLIMPIU BULZAN

Foto: ȘT. MATYAȘ

Gospodărirea Comunală este pregătită pentru iarnă

Pentru fiecare anotimp al anului, S.C. Gospodărire Comunală S.A. are pregătite activități specifice. Aflându-ne acum într-o perioadă de repaus vegetal, angajații societății lucrează la toaletatul arborilor. În special în zona Pieței Mihai Viteazul se poate observa că crengile pomilor au fost tăiate, împiedicându-se astfel extinderea arborilor pe zidurile clădirilor.

O altă preocupare de sezon o constituie curățirea spațiilor verzi, însă activitatea cea mai importantă este plantatul. „Se plantează arbori, arbuști și plante decorative în special pe Calea Aurel Vlaicu, începând chiar de la intrarea în oraș, dar și pe faleza Mureșului și - destul de puțin - pe bulevard" - ne-a spus Emil Surdu, inginer șef în cadrul S.C. Gospodărire Comunală S.A.

În paralel cu toate aceste activități, societatea se gândește și la măsurile de intervenție pentru iarna care se apropie. „Ne pregătim pentru sezonul rece cu stocuri de sare și nisip, dar și cu utilaje pentru a interveni în cazuri de deszăpeziri sau combatere a poleiului" - a adăgat ing. Emil Surdu.

D. DUȚU

REȚETA ZILEI: Cremă de orez și zmeură

Ingrediente pentru 4 porți: 1 pachet de praf de budincă cu aromă de zmeură, 1 l lapte fiert, 150 g orez, 1/2 plic de zahăr vanilat, 100 g zahăr, 200 g zmeură, 200 frișcă bătută.

Mod de preparare: Orezul se fierbe cu jumătate din cantitatea de lapte, și când bobul este aproape moale se îndulcește cu zahăr vanilat și zahăr. Din laptele rămas și din praful de budincă se prepară o cremă urmând instrucțiunile după pachet. Se iau patru pahare de sticlă, se clătesc cu apă rece și se pune pe fundul lor jumătate din cantitatea de zmeură bine spălată după care se acoperă în straturi alternative, cu orez și budincă. Când totul s-a răcit bine, se introduce în frigider, unde se păstrează până la servire.

Înainte de consum, deasupra se pune frișcă bătută și se decorează cu fructe de zmeură.

Chiar dacă nu au prețuri foarte mari, de multe ori articolele din **piața Obor** sunt uneori mai de calitate decât cele din magazine. Iată câteva prețuri orientative: pantaloni stofă femei: 120.000 lei, pantaloni stofă bărbați: 150.000-200.000 lei, geci iarnă 250.000-600.000 lei, geacă de piele cu blană 1.200.000 lei, trening copii 180.000 lei, cămăși blugi 170.000 lei, blugi (Little show, Forza, Lotus, Crown ș.a.), adidași 200.000 lei, CD-uri 50.000-70.000 lei, casete 15.000-25.000 lei, ceas mână 70.000-165.000 lei, casetofon mono 250.000 lei, joc video 150.000-300.000 lei, căști casetofon 25.000 lei.

Piața Obor

Au apărut și în piețe primele semne de apropiere a sărbătorilor: instalații luminoase pentru pomul de Crăciun: 30.000 lei, șirag de clopoței colorați: 25.000 lei etc.

În **„piața chilipirurilor"** se puteau întâlni diverse articole de îmbrăcăminte și încălțăminte, piese de mașină, obiecte de artizanat, ceasuri de perete, aparate radio și TV. Ce este mai trist, e că arădenii au ajuns să cumpere: ciorapi, maieuri sau alte articole de lenjerie intimă la mâna a doua ...

O. BULZAN

ADEVĂRUL
COTIDIAN INDEPENDENT ARAD

Editor: S.c. ADEVĂRUL s.r.l. Arad

● COD FISCAL R 1681938 ● COD SICOMEX 19.604 ● CERTIFICAT J 02/1886 din 31 X 1991 ● COD SIRUES 020956601 ● ISSN 1220 - 7489

Redacția și administrația: 2900 Arad, Bd. Revoluției nr. 81. **Telefoane:** SECRETARIAT - **281802**, fax **280655, 280625**; ADMINISTRAȚIE - CONTABILITATE- **281797**; MICA PUBLICITATE - **210775**. MAREA PUBLICITATE - **280904**; CLUBUL PRESEI - **280989**.

Consiliul de administrație: DOREL ZĂVOIANU (președinte) **telefon 281802, 280625**; ȘTEFAN TABUIA (vicepreședinte) **telefon 210776**; MIRCEA CONTRAȘ (redactor-șef) **telefon 281802, 280854**; NICU COJOCARU (director comercial) **telefon 280904**; DOREL BARBU (contabil-șef) **telefon 281797**.

Colegiul de redacție: MIRCEA CONTRAȘ (redactor-șef); AUREL DARIE (secretar general de redacție) **telefon 281802, 280854**; MIRCEA DORGOȘAN (șef secție actualități); telefon **281855; 280003**; IOAN IERCAN (șef secție politică), telefon **280943**; DORU SAVA (șef secție social-economic), telefon **281738**; VASILE FILIP (șef secție cultură-învățământ), telefon **281855; 280003**; ALEXANDRU CHEBELEU (șef secție sport), telefon **281701**; SORIN GHILEA (șef secție tineret) **telefon 281855, 280003**; MARCEL CANCIU (șef secție foto), telefon **280943**; NICU COJOCARU (șef secție publicitate) telefon/fax: **280904**.

Tiparul executat la Imprimeria S.C. MEDIAGRAF S.A. ARAD, str. Feleacului F.N., telefon 250902, fax 250920.

Echipa de serviciu
AUREL DARIE
-secretar de redacție.
Bianca Felea, Adela Homorâceanu,
– tehnoredactare computerizată.
Ioana Frățilă, Aurica Telcian
– corectură.

ALIANȚA ANTI SUICID
MÂNĂ DE AJUTOR
LINIA VIEȚII
057/214214
între orele 20,00-08,00
Vă ascultă, vă înțelege și vă ajută

CURSUL VALUTAR*

VALORI ÎNREGISTRATE LA SFÂRȘITUL SĂPTĂMÂNII

Denumirea valutei	BNR	BCR		BRD		Banca Transilvania		Banca Agricolă		BIR		Bursa neagră	
		C	V	C	V	C	V	C	V	C	V	C	V
Dolar	17748	17650	17900	17630	17950	17600	18050	17550	18000	17630	19300	17600	18000
Marca germană	9355	9277	9599	9275	9556	9350	9700	9300	9750	9350	9700	9300	9500

Cooperativa de Credit Banca Populara
MINERVA
acordă următoarele dobânzi pentru depozitele la termen:
1luna - 64%
3luni - 67%
6luni - 69%
9luni - 69%
12luni - 69%
La cererea clientului dobânda se poate capitaliza.
DEPOZITELE SUNT ASIGURATE !
Acordăm in sistem C.A.R. credite în regim de urgență 48 ore
credite in regim normal - 1 luna
cu dobanda anuala de
22 %
credite pentru achizitionare bunuri cu dobanda anuala de
60%
Informații la agențiile din Arad
Piața Spitalului de copii, bl. H - parter (lângă "Gospodarul")
sau la tel/fax 057 / 255229

Din cauza dezordinii și a birocrației

O FEMEIE ÎȘI CAUTĂ PĂMÂNTUL „PIERDUT" DE O SOCIETATE COMERCIALĂ

Ca și mulți alți arădeni, doamna Sofia Preda are (sau cel puțin avea) pământ la o societate agricolă din județ. În cazul de față este vorba de S.C.A. Crișcom S.A. Doamna Preda spune: „Sunt bolnavă și mă aflu în imposibilitatea de a mă deplasa. Dețin 4,43 ha de pământ la S.C.A. Crișcom S.A. Neavând posibilitatea de a-mi ridica produsele (de obicei grâu) și de a le putea transporta și depozita (locuiesc la bloc), în fiecare an mi se trimitea valoarea în lei a produselor."

Anul trecut spre surprinderea ei, femeia nu a primit banii, iar produsele nu a putut să le ridice. „Când am întrebat ce se întâmplă cu ce mi se cuvine, mi-au răspuns de la Crișcom că nu pot primi nimic, iar pământul a fost predat la Primăria Zerind," spune Sofia Preda.

În luna mai 1999 dânsa a fost anunțată că drepturile de acționar la societatea respectivă încetează în anul agricol 1999. Și tot în aceeași lună de la primăria din Zerind s-a primit o adresă prin care i s-a comunicat faptul că terenul dânsei nu a fost niciodată predat Primăriei din Zerind.

De atunci, nici în ziua de astăzi femeia nu și-a găsit pământul pierdut. Crișcomul o trimite la Primăria Zerind, iar Primăria o trimite la Crișcom.

Zoltan Ozsvar, primarul comunei Zerind, ne-a spus: „În luna mai ne-au anunțat că vom primi pământul, numai că noi nu putem prelua decât pământul locatorilor, nu și pe cel al acționarilor. Cel care deține și lucrează pământul este Crișcomul."

Cum domnul director de la societatea în cauză nu a fost de găsit, am luat legătura cu contabilul șef, Gheorghiță Ardelean. Acesta spune: „În ședința consiliului de administrație, s-a hotărât să renunțăm să lucrăm pământul acționarilor și al locatorilor. Așa că am trimis o scrisoare acționarilor să-și lucreze pământul. Oricum, pământul doamnei trebuie să fie pe undeva. Să vină doar aici și vom încerca să-l găsim. Nu se poate să se fi pierdut." Fără comentarii.

ANCA BUGARIU

EVENIMENT LA LIBERTY UNIVERSITY OF CALIFORNIA

În ziua de 19 noiembrie 1999 a avut loc decernarea titlului de Doctor în teologie pastorului Constantin Chisăliță.

La festivitate au luat parte: dl. viceguvernator al Statului Ohio, August Pust, dr. Ralph Harley de la Kent State University Ohio, dr. Lee Wolf, profesor universitar la Moody Bible Institute, dr. Glean Osborn, dr. Petru Cocîrțeu, president al Liberty University Eastern Devision și dr. Viorel Duca, chancellor of the Liberty University of California.

De asemenea, au participat decanii facultăților din cadrul Kent State University, precum și un număr de studenți doctoranzi americani, ucraineni și polonezi.

Experții contabili și contabilii autorizați

VOR FI INSTRUIȚI CUM SA APLICE IMPORTUL PE VENITUL GLOBAL

1. În data de 25.11.1999, ora 12,00, se va organiza în sala mare a Casei de Cultură a Sindicatelor (Pădurice) din Arad întrunirea membrilor CECCAR - Filiala Arad. Cu această ocazie se va prezenta de către specialiștii din cadrul Direcției Generale a Finanțelor Publice și Controlului Financiar de Stat Arad metodologia de aplicare de la 1 ianuarie 2000 a Ordonanței Guvernului nr. 73/1999 privind impozitul pe venit.

2. În vederea obținerii de către experții contabili și contabilii autorizați, membrii înscriși în Tabloul Corpului, a vizei anuale pentru exercitarea profesiei privitoare la anul 2000, este obligatoriu ca până la data de 15 decembrie a. c., aceștia să completeze fișele individuale existente la sediul filialei.

Totodată, în conformitate cu prevederile capitolului A pct. 5, litera C, din Normele CECCAR nr. 2120/1997, la acordarea vizei anuale, toți membrii sunt obligați să prezinte polița asigurării pentru riscul profesional.

CIUCE PAVEL,
Secretar filială

Un tânăr de 19 ani

A UCIS CU BESTIALITATE UN INDIVID DE 56 ANI, DESPRE CARE SPUNE CĂ ERA „POPONAR"

Sâmbătă, la orele amiezii, Poliția a fost anunțată că la marginea orașului, în zona CET-ului, se află cadavrul unui om. În urma cercetărilor efectuate, polițiștii au identificat victima ca fiind Crișan Mihai,de 56 ani, din Arad, care a fost victima infracțiunii de omor, comisă în scop de jaf.

În aceeași zi, polițiștii l-au identificat pe autor în persoana lui *Roșca Florian Cosmin,* 19 ani, din Olari, județul Arad. Roșca, cunoscut cu antecedente penale, era plecat de acasă și trăia prin gară.

Roșca susține că a cunoscut victima în gară, unde fusese acostat de acesta. Tot Roșca afirmă că un cunoscut i-ar fi spus că victima este „poponar". Se pare că victima i-ar fi propus, vineri, în jurul orelor 11,00, lui Roșca să „meargă împreună". Acesta a acceptat. După ce au cumpărat de la alimentara Rapid o sticlă de coniac, au plecat cu mașina ... Pe drumul spre Curtici, victima i-a cerut tânărului să-l masturbeze. Acesta însă a scos cuțitul și i-a tăiat jugulara stângă și apoi i-a aplicat multiple lovituri cu cuțitul în jurul gâtului, pieptului și a abdomenului. Nu mai puțin de 19 împunsături au fost depistate la autopsie pe cadavrul lui Crișan. După aceea, victima a fost aruncată din mașină. Nu înainte însă de a fi deposedată de cei 150.000 lei pe care îi avea asupra sa.

Roșca a plecat apoi cu mașina spre Horia de unde a mai luat doi prieteni cu care a făcut un „turneu" în mai multe localități, în încercarea de a vinde mașina și un radio-casetofon. Unul dintre prieteni i-a promis că-l va ajuta să vândă mașina și astfel au ajuns sâmbătă în jurul orelor 10,30 la Auto-schrot-ul S.C. GABRIAN SRL. Patronul schrot-ului constatând că ceva nu-i în regulă cu mașina a sesizat Poliția, care i-a ridicat pe cei trei, împreună cu mașina victimei.

Roșca spune că ceea ce l-a determinat să comită această abominabilă faptă a fost „lipsa de bani" ...

DANA LASC

Locuri de muncă disponibile

Agenția județeană de ocupare și formare profesională ne-a informat cu privire la situația locurilor de muncă vacante la data de 22 noiembrie 1999:

agent asigurare 28; agent comercial 2; agent imobiliar 4; agent vânzări 7; analist programator 1; automatist electronist 2; barman-ospătar 4; carmangier 2; cofetar 2; confecționer îmbrăcăminte 137; confecționer încălțăminte 60; confecționer kett 5; consultant asigurări 10; consultant financiar 5; contabil 4; croitor piele 3; director economic 1; director tehnic (ing. mecanic) 1; dulgher 52; electrician instalații și automatizări 10; faianțar 5; fierar betonist 30; împletitor 40; inginer automatizări calculatoare 2; inginer confecții încălțăminte 1; inginer construcții civile industriale 1; inginer electronist 1; inginer specialitate transporturi 1; instalator sanitar 5; lăcătuș confecții metalice 20; lăcătuș mecanic 2; macaragist autorizat 1; măcelar 5; magaziner 1; maistru mecanic 1; mecanic auto 1; mecanizator agricol 30; mozaicar 5; muncitor necalificat 8; preparator paste făinoase 2; programator 10; sudor 20; tâmplar 6; tinichigiu industrial 20; tricotoare 10; vânzătoare 4 vânzător gestionar 2; zidar 42.

În total, pentru această săptămână sunt 616 locuri de muncă disponibile.

SCHIMBARI LA DIRECȚIA SILVICĂ ARAD

În conformitate cu Contractul colectiv de muncă - care stipulează că un șef de Ocol poate îndeplini maximum trei mandate consecutive - și în vederea îmbunătățirii performanțelor economice ale acestor unități, Direcția Silvică Arad a efectuat în acest sfârșit de săptămână patru schimbări pe raza județului nostru.

Astfel, la Ineu, noul șef de Ocol silvic este ing. Ioan Alda, la Târnova, ing. Marius Vesa Popa, la Beliu, ing. Mircea Mecheș și la Bârzava, ing. Maria Trăușan.

La Ocolul silvic Ineu numirea este definitivă, iar la Târnova, Beliu și Bârzava doar provizorie (cu delegație), până pe data de 3 decembrie a.c., când se va organiza concurs pentru ocuparea definitivă a acestor posturi.

D. S.

Primăria orașului Gyula

INVITAȚIE

Mult stimate domnule Darida,

În urma discuțiilor purtate, vă comunicăm că în data de 23.11.1999 (marți) orele 10,00, în Sala Festivă a Primăriei Békéscsaba va avea loc o conferință de presă legată de „Maratonul de ajutoare Euro Moș Nicolae", unde pe dvs. ca și organizator vă invităm cu multă stimă să luați parte.

Totodată, vă rugăm să comunicați mass-media locale și centrale data și ora când va avea loc această conferință de presă, pentru a putea participa în măsura posibilităților la conferința respectivă de presă.

Cu respect,
SZILÁGYI FERENC

N. R.: Noi credeam că organizator al acțiunii este Consiliul Local Municipal sau măcar Primăria Arad. Din adresă se pare că dl. Darida, pe socoteala și banii dumnealui, organizează această acțiune. Pentru a nu fi derutată populația Aradului, rugăm Consiliul Local și Primăria să-și facă publică poziția.

Programul „Maratonului de ajutoare EURO MOȘ NICOLAE"

1.12.1999 - miercuri
Participanții maratonului vor fi primiți la Szeged de consulul României - dl. Andrei Oancea
2.12.1999 - joi
Plecare din Szeged
orele 7,00 (ora Ungariei)
Sosire la Gyula orele 15,45
3.12.1999 - vineri
Plecare din Gyula, orele 7,00
Sosire la punctul de frontieră maghiar-român orele 11,45
Intrare în localitatea Turnu orele 12,55 (ora României)
Turnu orele 13,00
Ieșirea din localitatea Turnu orele 13,05
Intersecția șoselei principale în dreptul localității Pecica orele 13,35
Intrarea în localitatea Pecica orele 14,25
Pecica orele 14,40
Intersecția șoselei princip. în dreptul localității Turnu orele 15,15
Intrarea în orașul Arad orele 15,40
Arad orele 16,00
Primăria Arad - Încheierea acțiunii, primirea participanților orele 17,00.

Distribuitor Autorizat dialog

EURO - GSM

Cea mai diversificată ofertă de telefoane GSM și accesorii !

55$

CU NOI NUMAI AFACERI BUNE !

B-dul Revoluției 95

S.C. ROLAND PLUS S.R.L.
ARAD, STR. ANDREI ȘAGUNA NR. 38, TEL. 257323

VINDE:
- uși metalice (uși blindate) pentru apartamente;
- gresie, faianță import Spania, Italia, Iugoslavia;
- parchet, fag, stejar, carpen, tei;
- calorifere de aluminiu - "Global" import Italia;
- aplice tavan;
- adeziv pentru gresie, faianță;
- șapă autonivelantă;
- glet - interior și exterior;
- lambriuri și elemente de gard.

Program: Luni - Vineri: 9-17; Sâmbătă: 9-12

(974021)

PAIUL ÎNECATULUI

(Urmare din pagina 1)

Dar de fapt, să nu ne mirăm din cale afară, fiindcă la capitolul promisiuni puterea a excelat și înainte de ultimele alegeri. N-a promis domnul Constantinescu aducerea în țară a unor investiții străine în valoare de 60 miliarde dolari SUA? N-a promis el 15 mii de specialiști unul și unul? Dar despre schimbările fundamentale care urmau să fie făcute în cadrul programului de guvernare de 200 de zile mai zice domnul președinte Constantinescu vreo vorbuliță? Dar despre sacrificarea clasei politice, lozincă declamată din balconul universitar de președintele proaspăt ales în noiembrie 1996, ce se mai aude? Nimic. Așa, încât promisiunile domnului Remeș, samsarul gata să smulgă ultimul bănuț din buzunarele rupte ale pensionarior, rămân simple promisiuni. Sau, mai bine, „tentative preelectorale de intoxicare a opiniei publice", după rețeta fostei bursiere Soros, Sandra Pralong.

În mintea fruntașilor politici aflați la putere, avalanșa de greve ar fi rezultatul unor instigări ale opoziției și nu consecințe dramatice ale prăbușirii fără precedent a nivelui de trai în România. Și, apoi, vorba domnului Mircea Ciumara, țărănistul distins la concursul de fumat pipă și mai puțin în activitatea de guvernare (ca fost ministru al Finanțelor a dus de râpă acest sector vital al economiei) s-a găsit suficient de isteț pentru a constata că „... greve sunt peste tot în lume"!

Deputatul de Arad, liberalul Titus Gheorghiof a depistat la rândul său cauza căderii catastrofale de popularitate; astfel el crede că „românii nu au constanță în idei și principii"... Desigur alegătorii ar fi fost cât se poate de constanți atât în idei cât și, vorba domnului deputat, în principii dacă la amintitul sondaj de opinie al CURS românii și-ar fi păstrat opțiunile din noiembrie 1996!

În ciuda inconstanței psihologice a românilor observată de cunoscutul deputat liberal, puterea cederistă continuă să spere fie și într-un miracol menit să îi perpetueze condiția politică. Voci din ce în ce mai convinse caută soluția salvatoare în presupusul, dar insuficient demonstrat, refuz al Occidentului față de Ion Iliescu și PDSR. Se lansează, astfel, teze potrivit cărora pentru menținerea la cârmă a actualilor, Occidentul ar fi dispus să deschidă larg baierele pungii, plătind electoratul român pentru opțiunea sa pro CDR și Constantinescu. Dacă avem în vedere Germania, să zicem că ar fi ceva adevăr la mijloc, dar să nu uităm că pentru Bill Clinton, preferatul este Ion Iliescu. Visând la cei vreo 7-7,5 miliarde dolari SUA pregătiți de UE pentru România și Bulgaria (în următorii cinci - șase ani) drept sprijin nerambursabil, deținătorii puterii își imaginează că îmbunătățind situația economică a țării, românii vor uita că trăiesc în sărăcie. În acest scop a fost acceptată propunerea comisarului european Verhengen de constituire a unei echipe mixte formată din specialiști români, din UE, FMI și Banca Mondială care să întocmească un program de reformă pe termen mediu.

Speranțe mai mult sau mai puțin îndreptățite își pun guvernanții noștri și în prestigiul internațional al țării în urma acceptării propunerii de a prezida OSCE în 2001.

Agățându-se, asemeni înecatului, de un pai, contestații deținători ai puterii cred că până la viitoarele alegeri românii cei inconsecvenți în idei și principii vor uita jaful nerușinat al regiilor asupra populației, salariile de zeci de milioane ale directorilor acestora. Se investesc speranțe în faptul că românii vor fi generoși față de jaful FPS, a implicării lui Radu Sârbu în afacerea Pollus Transilvania, pusă la cale de fruntași al PNȚCD în vremea prefectului Farcaș. Cercetat într-un dosar penal pentru pagube în valoare de 200 miliarde lei, președintele FPS și oamenii săi speră să aranjeze lucrurile în așa fel încât să iasă împreună cu toți protagoniștii procesului basma curată!

Când românul suportă povara tot mai grea a scăderii dramatice a câștigului real, este greu de crezut că el va vota anul viitor, uitând că Radu Vasile este chestionat în privința sursei financiare pentru achiziționarea unui automobil Crysler în valoare de 770 de milioane de lei, că soția sa, Măriuca, a declarat cu emfază „eu sunt FPS", că nepotii patriarhului țărănist Ion Diaconescu taie și spânzură în județul de baștină (Argeș sau Dâmbovița), că o fină a lui Radu Vasile a fost angajată preferențial la sucursala din Curtea de Argeș a Băncii Agricole, că, întâmplător sau nu, un cumnat al președintelui Constantinescu pe nume Marin Toader a luat locul prefectului de Argeș... În ce mă privește, mă îndoiesc că românul ar fi atât de uituc, încât la viitoarele alegeri să nu-și amintească nimic despre marea înșelătorie din noiembrie 1996! Las deținătorilor puterii plăcerea de a se amăgi cu iluzii deșarte.

Tragerea din 21 noiembrie 1999

LOTO special 6/49

6, 23, 2, 43, 13, 40

NOROC

7597641

Doctorul Marin Nicolai este în Comisia pentru ... agricultură a Senatului

Legea privind privatizarea IAS-urilor a fost principalul subiect de discuție la conferința de presă de sâmbătă a organizației județene PNȚCD. Avatarurile mult tărăgănatei legi ne-au fost prezentate de către senatorul Marin Nicolai, proaspăt membru al Comisiei pentru agricultură a Senatului. Am aflat de la d-l senator că în sfârșit PD-ul a reușit să-și armonizeze punctul de vedere cu ceilalți colegi de coaliție și există șanse ca legea să treacă urgent de Comisie și să fie înaintată plenului spre dezbatere.

Claudiu Cristea, purtător de cuvânt al organizației, moderator al conferinței de presă, a pus la punctul doi discuții pe marginea recentului sondaj realizat de CURS. Vasile Ciubăncan, președintele Senatului PNȚCD, consideră că sondajul are serioase lacune. Ca o contradicție majoră, populația României se pronunță pentru integrarea în NATO și UE, dar cere Guvernului măsuri cu efect contrar. Aceasta, în condițiile în care Guvernul este obligat să-și atingă obiectivele majore pentru ca România să poată începe negocierile de aderare. Îmbucurător - spune Ciubăncan, este faptul că statele occidentale ne acordă încă încredere.

S. TODOCA

La Congresul de la București

TINERII ARĂDENI DIN PNȚCD AU PIERDUT ȘI CE AVEAU

La sfârșitul săptămânii trecute a avut loc la București în sala Arcub, Congresul tinerilor țărăniști. În prezența primului ministru al României, dl. Radu Vasile, a avut câștig de cauză la alegerea președintelui Alexandru Popescu, reprezentant al așazisei aripi reformatoare din PNȚCD.

Organizația PNȚCD a tinerilor arădeni, a avut numai de pierdut în urma acestei alegeri, întrucât deputatul Radu Ghidău, a renunțat să mai candideze în momentul în care Alexandru Popescu a ieșit președinte. Astfel, Aradul nu mai are nici un membru în Biroul Național al OT PNȚCD.

Ș. P.

LUNI, 22 NOIEMBRIE 1999

TVR 1

12,00 Surprize, surprize - rel.
14,00 Jurnal
14,15 TVR Craiova
15,00 Pro Patria
16,00 Emisiune în limba maghiară
17,30 Agenția de plasare
18,00 Corect!
18,05 Jumătatea ta
19,00 Avanpremieră Știri
19,05 Amintiri din secolul 20
19,05 Sunset Beach - ep. 575
20,00 Jurnal * Meteo * Sport
20,55 Felicity - ep. 9'
21,40 Cu ochii'n 4
22,10 FBI - C16 - ep. 9
23,00 Jurnalul de noapte
23,15 Recurs la morală
0,00.Marele Jazz

TVR 2

12,00 Integrale - rel.
12,50 Un cântec, o glumă...
13,00 Tribuna partidelor parlamentare
13,30 De dor și dragoste
14,00 Conviețuiri
15,00 Obsesia - s.
16,30 Santa Barbara - s.
17,15 Curier de ambe sexe
18,00 Arca lui Noe - rel.
18,30 Videoclipuri
18,45 Se întâmplă acum
19,00 Știri bancare
19,15 Pagini din istoria teatrului românesc
20,10 Orchestra de cameră „București-Ion Voicu"
20,45 Locuri cu povești
21,00 Videocaseta muzicală
21,30 E dreptul tău! - mag. social-economic
22,00 Fotbal: Coventry - Aston Villa - rezumatele celorlate meciuri ale etapei
0,30 TVM * Mesager

PRO TV

7,00 Bună dimineața, PRO TV e al tău!
10,00 Tânăr și neliniștit - rel.
10,45 Moarte pe râu - rel.
12,30 O căsnicie perfectă - ep. 12
12,55 Știrile Pro TV * O propoziție pe zi
13,05 Babylon V - s.
13,50 Ani de liceu - s.
14,15 Miracolul tinereții - s.
14,45 Familia Bundy - s.
15,15 Nisipurile din Miami - s.
16,00 Tânăr și neliniștit - ep. 881
17,00 Știrile PRO TV * O propoziție pe zi
17,17 Știrile PRO TV Arad
17,30 Spitalul Chicago Hope - s.
18,30 Doi polițiști și jumătate - ep. 18
* Extragerea cărții poștale „Te uiți și câștigi"
19,30 Știrile PRO TV
20,00 Știrile PRO TV Arad
20,30 Iubește-ți aproapele - thriller, SUA, 1988
22,25 Știrile Pro TV
22,30 Chestiunea zilei
23,30 Știrile Pro TV * Profit * O propoziție pe zi
0,00 Criminaliștii - s.
1,00 Chestiunea zilei - rel.
2,00 Știrile Pro TV .

TV ACASĂ

5,00 Guadalupe - s.
5,50 Acasă la români - muzică populară - rel.
7,30 Căsuța poveștilor - rel.
8,00 Floare de aur - rel.
9,00 Înger sălbatic - rel.
10,00 Acasă la Geo Saizescu - rel.
10,30 Doctorul casei - rel.
11,00 Micuțele doamne - rel.
12,05 Jackie Collins: Hollywood - rel.
12,30 Morile de vânt ale zeilor - rel.
14,15 Viața noastră - s.
15,00 Dragoste și putere - s.
15,30 Renzo și Adriana - s.
16,30 Luz Clarita - s.
17,25 Vremea de acasă
17,30 Rosalinda - s.
18,30 Angela - s.
19,25 Vremea de acasă
19,30 Acasă la bunica - rețete culinare
19,45 Cartea Cărților - d.a. - Somn ușor!
20,30 Înger sălbatic - s.
21,30 Sânge din sângele meu - s.
22,25 Vremea de acasă
22,30 Cabinierul - f. SUA, 1983
24,40 Dragoste și putere - rel.
1,05 Surorile - s.

ANTENA 1

7,00 Observator
8,00 Dimineața devreme
10,00 Știri
10,10 Colivia de aur - s.
11,00 Învățând engleza - comed. Italia, 1995
12,59 Decennium
13,00 Știrile amiezii
13,15 Pretender - s.
14,00 Decepții - s.
15,00 Luz Maria - s.
16,59 Decennium
17,00 Știri
17,25 Dragostea învinge - ep.44, 45
18,59 Decennium
19,00 Observator
20,00 Pericol iminent - s.
20,50 Dublă identitate - s.
21,59 Decennium
22,00 Observator
22,30 Marius Tucă show
0,00 Retrospectiva etapei
1,00 Vicii ascunse - dramă, SUA, 1997
3,00 Observator - rel.

PRIMA TV

7,00 Karaoke show - rel.
8,00 Dimineața cu Prima - magazin matinal
12,00 Celebri și bogați - rel.
13,00 Politica de mâine - rel.
15,00 Chic - rel.
15,30 Cinemagia - rel.
16,00 Nadine Show - rel.
17,00 Celebri și bogați - s.
18,00 Focus * Sport * Meteo
18,55 Clip Art
19,00 Frontal - radiografia săptămânii trecute
20,00 Dosarele Y
21,00 Brooklyn South - s.
22,00 Clip Art - rel.
22,05 Focus Plus
22,30 Revista presei
22,35 Politica de mâine - talk-show

TELE 7 ABC

7,00 Știri
7,10 Bună dimineața, România
9,00 Forța destinului - rel.
10,00 Știri
10,15 Teleshopping
10,30 Dintre sute de ziare - rel.
11,30 Rendez-vous la Tele 7 - rel.
13,00 Ora unu a venit - rel.
15,00 Știri
15,15 Teleshopping
15,30 Post Meridian
17,00 O singură viață - s.
18,00 Știri
18,10 Lou Grant - s.
19,00 Pronosport
19,05 Secția de poliție - s.
20,00 Telejurnal
20,30 Documentar
21,00 Dintre sute de ziare
22,00 Dincolo de stadion
23,30 Cutia muzicală - rel.

TV ARAD

7,00 Observator
8,00 Știri TVA - rel.
8,30 Emisiune în limba bulgară - rel.
8,50 Anunțuri
9,00 Divertisment
10,00 Știri
10,10 Colivia de aur - s.
11,00 Învățând engleza - comed. Italia
12,59 Decennium
13,00 Știrile amiezii
13,15 Pretender - s.
14,00 Decepții - s.
15,00 Luz Maria - s.
16,59 Decennium
17,00 Știri
17,25 Divertisment
18,00 Studioul artelor
18,20 Anunțuri
18,30 Știri TVA
19,00 Observator
20,00 Divertisment
21,20 Anunțuri - rel.
21,30 Știri TVA - rel.
22,00 Observator
22,30 Marius Tucă Show
În continuare, program identic cu cel al Antenei 1

TV INTERSAT

8,55 Deschiderea programului
9,00 Intersat Music
9,30 În afara oricărei îndoieli - film
11,00 Știrile Intersat
11,30 Eurocops - film
12,30 Distrugătorii - film
14,00 Intersat Sport Show
15,00 Aventurii americane
15,30 Planeta video a copiilor
16,00 Candidații - film
17,30 Underdog Show
18,00 Săptămâna sportivă arădeană
18,25 Intersat Cultural
18,45 Știrile Intersat
19,20 Dulce ispită - s.
20,05 Mistere, farmece și miracole - s.
20,30 Dreptatea străzii - film
22,00 Strigăte în noapte - film groază
23,30 Știrile Intersat
0,00 Erotica
0,45 Închiderea programului

HBO

10,00 Urmărirea - thriller, SUA, 1996
12,00 Turbulențe - thriller, SUA, 1996
13,45 Vremea răfuielii - acț. SUA, 1997
15,15 Părțile intime - comedie, SUA, 1996
17,00 În vizorul mafiei - thriller, SUA, 1996
18,30 Sunchaser - dramă, SUA, 1996
20,30 Tango - dramă, SUA, 1998
22,30 Totul despre sex - s.
23,00 Cavaleri de onoare - acț., SUA, 1997
0,30 Cine știe câștigă - dramă, SUA, 1994

TV ATOMIC

7,00 Selector
10,00 Reactor
10,30 Hai Hui - rel.
11,00 Freestyle - rel.
11,15 Atomix cu Andreea - rel.
14,00 Interactiv
15,55 Reactor
16,00 Romanian Top 100 cu Oana - rel.
18,00 Selector
19,00 Atomix cu Ina
21,55 Reactor
22,00 South Park - des. anim.
22,30 File de poveste - rel.
23,00 Aria 52
0,00 Insomnia

RADIO ARAD & RADIO CONTACT (65,95 MHz FM)

5,00 - 8,00 BUNĂ DIMINEAȚA! - program Radio Contact; 8,00 - 11,00 BUNĂ DIMINEAȚA, ARAD! - cu Codruța Belean și Marcel Haica - Știri (8,30; 9,30; 10,30). Informații locale; Dedicații muzicale (9,30 - 10,30); Muzică românească (10,30 - 11,00); 11,00 - 19,00 CONTACT FM - program Radio Contact; 19,00 - 22,00 BUNĂ SEARA, ARAD! - Vest Top 65,95, cu Radu Mustafa (19,00 - 21,00); Viața spirituală (21,00 - 22,00); 22,00 - 1,00 RADIO CONTACT - Bilet de concert; Rock Block; România - Bosnia, via satelit

RADIO PRO FM (92,1 MHz)

2,00 - 5,00 MUZICĂ; 5,00 - 6,00 Buletin de știri la fiecare sfert de oră; **6,00 - 7,00 RONDUL DE DIMINEAȚĂ** - INFO PRO cu Dan Apostol și Laura Gălăceanu; **7,00 - 10,00 PRO FM PÂNĂ LA ZECE** - cu Flavius Esnican; **10,00 - 13,00 MIHAI CU NOI** - cu Mihai Dobrovolschi; **13,00 - 14,00 13-14 CU ANDREI** - cu Andrei Gheorghe; **14,00 - 17,00 ORAȘUL SUB LUPĂ** - cu Cătălin Lăpușcă; **17,00 - 19,00 STAR STATION MIX** - cu Mihai Gurei; **19,00 - 21,00 ASCULTĂ-ȚI MUZICA!** - cu Călin Gheorghe; **21,00 - 22,00 SPORT SHOW** - cu Ovidiu Ioanițoaia; **22,00 - 24,00 RONDUL DE NOAPTE** - cu Răzvan Exarhu;

RADIO TIMIȘOARA

6,00 Ceasurile dimineții; 8,00 Muzică populară cu dedicații; 9,00 Cânt din suflet; 10,00 Radio circuit; 11,00 Gramofon; 12,00 Miez de zi la poiul vest; 13,00 Emisiune în lb. germană; 14,00 Emisiune în lb. maghiară; 15,00 Emisiune în lb. sârbă; 16,00 Radio cocktail; 18,00 Civica; 19,00 Radiojurnal; 19,15 Orele cetății; 20,05 Călătorie în lumea poveștilor; 20,15 Conexiuni rock ; 21,00 Curier de seară; Știri: 6,00; 7,55; 9,00; 11,00; 12,55; 17,00; 18,00; 20,00; 21,00; 21,55. Radio Jurnal: 7,00; 16,00; 19,00.

RADIO SEBIȘ

6,00 - 8,00 Detașamentul de trezire; 8,00 - 9,00 Cântă-mi lăutare - muzică populară; **9,00 - 10,00 Alo, tu alegi!; 10,00 - 12,00 Cafeaua de zece; 12,00 - 13,00 La porțile dorului** - muzică populară; **13,00 - 14,00 FM-ul de prânz; 14,00 - 15,00 Poesis; 15,00 - 16,00 Astăzi te sărbătorim** - muzică populară și dedicații muzicale; **16,00 - 18,00 După patru; 18,00 - 19,00 Telefonul cu butoane; 19,00 - 20,00 La mulți ani!** - dedicații muzicale; 20,00 - 22,30 Pas montan; 20,30 - 21,00 Secretele vieții; 21,00 - 23,00 Fotbal Club 21 - talk-show; 23,00 - 24,00 Ascultă și tu!; 0,00 - 2,00 92,1 Insomnii; 2,00 - 6,00 Noctuma muzicală

Ce-i lipsea românului

FRIȘCĂ PESTE MĂMĂLIGĂ

– Domnule Cristoiu, în această săptămână se pare că am asistat la o adevărată victorie a diplomației românești: din anul 2001, România va deține președinția OSCE...

– După părerea mea, nu este vorba despre nici o victorie, ci despre o povară în plus. Să mă explic. Cu toate că presa cotrocenistă a prezentat această „victorie" ca pe o măreață realizare, nu trebuie să pierdem din vedere faptul că România a fost singura candidată la acest statut. De ce? Pentru simplul fapt că țările mari evită o astfel de sarcină extrem de costisitoare... În plus, OSCE-ul de astăzi este un organism mort și care nu mai are nici o eficacitate internațională...

– La fel ca ONU?

– Cam așa. OSCE s-a înființat în timpul războiului rece ca o punte între Vest și Est și, după 1989, ca un organism care să gestioneze conflictele europene. Ei bine, s-a văzut „eficacitatea" OSCE în timpul conflictului din Kosovo. Asta ca să nu mai vorbim despre faptul că OSCE este dublată de instituții internaționale mult mai puternice, ca NATO...

– Totuși, ce înseamnă pentru România deținerea președinției OSCE, din anul 2001?

– Înseamnă un tort de frișcă pentru unii care mănâncă în fiecare zi mămăligă. N-are nici o eficacitate economică, ci doar obligații financiare enorme. Andrei Pleșu va „gestiona" criza din Cecenia, dar fără să-l asculte nimeni, președintele Constantinescu va patrona la București fel de fel de recepții simandicoase și extrem de costisitoare (milioane de dolari pe an), iar noi ne vom alege cu praful de pe tobă.

– De ce?

– Deoarece, în timp ce primeam în mână această floare gingașă (președinția OSCE) am pierdut petrolul caspic. Este deja o realitate faptul că această conductă nu va trece prin România. Așa stând lucrurile, n-am cum să nu fac o paralelă între președintele Constantinescu și Ceaușescu...

– Nu este cam dură o astfel de comparație?

– Nicidecum. Constantinescu, ca și Ceaușescu (în ultimii ani) preferă să se erijeze în lider regional în timp ce țara se prăbușește din punct de vedere economic. Noi mâncăm mămăligă, iar el umblă după frișcă... Este o situație cât se poate de hilară.

– Asta mă duce cu gândul la o altă întrebare: cum comentați ultimul sondaj de opinie, cel realizat de CURS?

– Acest sondaj, ca și cel de luna trecută, evidențiază o creștere spectaculoasă a PDSR-ului în dauna actualei puteri. Dar nu acest lucru mă intrigă cel mai mult, ci seninătatea cu care actuala putere privește această prăbușire electorală de proporții. Dacă mă întrebați ce se întâmplă cu ei, nu știu ce să vă răspund: sunt drogați, cred într-o revenire spectaculoasă sau sunt inconștienți?

Pe de altă parte, sondajul indică o preferință cât se poate de clară a românilor în favoarea intervenției statului în economie. Acest lucru nu înseamnă că românii sunt împotriva privatizării, ci se opun jafului care se practică astăzi sub masca privatizării. Este o problemă de nuanță...

– Credeți că premierul Radu Vasile va fi remaniat?

– Nu cred! O astfel de măsură presupune câteva luni de stagnare, negocieri interminabile și posibilitatea ca PD-ul să-și retragă miniștrii de calibru din guvern. Premierul Radu Vasile cunoaște specificitatea politicii dâmbovițele și știe că dacă nu va fi schimbat până în luna ianuarie, atunci va rămâne pe funcție. Pe de altă parte, nu văd ce premier ar fi dispus să preia România din fundătura în care se găsește...

– În această săptămână îl însoțiți pe premier la Moscova?

– Există această propunere. Oricum, îmi doresc să fiu prezent la Moscova, pentru a vedea la fața locului stadiul relațiilor dintre România și Rusia. Dacă voi participa la această vizită, săptămâna viitoare le voi povesti arădenilor despre constatările pe care le-am făcut acolo...

DORU SINACI

„AM FĂCUT CAMPANIE ELECTORALĂ ÎN SUA"

Interviu cu ADELA CRISTEA, președinte OT PNȚCD Arad

– Ați fost două săptămâni în SUA. Ce ați făcut acolo?

– Mai întâi, pe scurt cadrul vizitei. Am participat la New York și Washington, la un curs de management politic și electoral. National Democratic Institute a ales, din 150 de candidați, 12 reprezentanți ai organizațiilor de tineret - la nivel național - din România. Aceasta, în urma mai multor runde de interviuri și pe baza unor proiecte alcătuite de către candidați. Eu am fost aleasă să reprezint OTPNȚCD. Au mai fost reprezentanți ai organizațiilor de tineret PNL, UDMR, PD, PDSR, ApR.

– Care a fost scopul cursului?

– Pregătirea viitorilor lideri politici și a tinerilor care vor ocupa poziții de răspundere în campania electorală, familiarizarea cu sistemul politic și electoral american etc.

Leslie Byrne a devenit senator de Virginia și datorită tinerilor români

– În ce mod v-ați putut familiariza cu sistemul electoral american?

– Muncind efectiv. Toți cei 12 români am fost integrați în echipa de campanie electorală a d-nei Leslie Byrne, care a candidat la funcția de senator al Statului Virginia, din partea Partidului Democrat. Deși partidul a pierdut per total alegerile, d-na Byrne a câștigat. Ne-am simțit foarte flatați când d-na senator a mulțumit echipei noastre care a ajutat-o să câștige la doar 34 de voturi diferență.

– Cum ați ajutat-o efectiv?

– Programul nostru de muncă a fost între orele 8 și 21. Mergeam din casă-n casă, băteam la uși, încercând să-i convingem pe americani s-o voteze pe d-na Byrne.

– Cum au reacționat americanii?

– Te invitau în casă, le spuneai ce dorești. Unii îți mulțumeau că le-ai adus aminte că trebuie să meargă la vot, să o voteze pe d-na Byrne, pe care o simpatizează, alții îți mulțumeau politicos pentru vizită, dar nu luau fluturașii, deoarece simpatizează pe altcineva. Totul, însă, cu o amabilitate deosebită.

– Cum adică, americanii nu știau că trebuie să meargă la vot?

– Da. Alegerile pe state fiind decalate, americanul de rând nu se prea omoară să țină minte. Știe că va fi „sensibilizat" de către cei interesați, la momentul oportun.

În fiefurile lui Bill Bradley și Hillary Clinton

– Altceva ce ați mai făcut în afară de muncă de teren?

– Am colaborat cu echipele de campanie electorală ale lui Bill Bradley și Hillary Clinton Bill. Brandley va candida la președinția SUA, iar d-na Clinton pentru funcția de senator al Statului New-York. Sediile echipelor de campanie sunt absolut impresionante în ceea ce privește organizarea și activitatea. Bradley mai are un an până la alegeri și deja în echipa lui lucrează peste o sută de oameni, într-un ritm năucitor.

No mercy! (fără milă)!

– De distrat, când v-ați distrat?

– Totul a fost o distracție. Chiar și atunci când a trebuit să umblăm prin ploaie din ușă-n ușă. Dimineața la opt, chiar dacă afară ploua cu găleata, trebuia să mergi la treabă. „No mercy", cum spune americanul. A fost o distracție participarea la defilările candidaților, cu maiorete, caruri triumfale etc. Ce mai, ca-n film.

Și aleșii americanilor chiulesc

– Să trecem la familiarizarea cu sistemul politic.

– Am făcut vizite la Casa Albă, Senat, Camera Reprezentanților. Am văzut la fața locului; în prezența guvernatorului, cum funcționează cele două Camere la nivelul Statului New-Jersey. Am văzut cum funcționează omologatele Consiliului Județean și Consiliului Local din România în Statul Virginia.

– Cum se desfășoară lucrările în Camera Reprezentanților și Senat? Seamănă cu ceea ce este la noi?

– Poate o să vă surprindă, dar și la ei sunt puțini în sală, așa că nu parlamentarii noștri au inventat chiulul. Totuși, ca să fim drepți, ei chiulesc doar de la discuții. Chiar dacă nu sunt în sală, sunt în foaier, unde discută, se agită, fac lobby. Interesant este că fiecare parlamentar are dreptul să vină însoțit de consilierul personal. Acesta este responsabil cu „alergătura", fiind un fel de curier între parlamentarul din sală și alții, aflați în foaier sau aiurea.

Abuzul de microfon nu există

– Au și ei parlamentari care încep să vorbească și nu se mai opresc, creând acea bulibășeală tipic dâmbovițeană?

– Fiecare parlamentar are bine calculat dreptul la microfon pe parcursul întregii stagiuni. Dacă își consumă timpul în doar câteva intervenții, este treaba lui. În mod automat calculatorul îi taie microfonul și nu mai are dreptul să vorbească la nici o ședință. Ei știu acest lucru și îl evită. Ca dovadă, de câțiva ani nu au fost cazuri de tăiere a microfonului.

Nepotul lui JFK va veni în România

– Cu cine v-ați mai întâlnit pe acolo?

– Cu foarte multe somități ale politicii americane. Ne-am întâlnit - de exemplu - cu Patrick Kenedy, nepot de frate al celebrului JFK. Patrick, la vârsta de 30 de ani este unul dintre cei mai tineri deputați. În urma discuțiilor pe care le-am avut, și-a programat o vizită în România, împreună cu o delegație destul de numeroasă. Ne-am întâlnit și am discutat cu Bruce Jackson, șeful Comisiei de integrare NATO a Camerei Reprezentanților. Am discutat cu Mike Mc Currie, cel care a fost timp de 5 ani - perioadă record - purtător de cuvânt al Casei Albe. Este un om foarte important. În momentul în care atât președintele cât și vicepreședintele SUA nu-și pot exercita prerogativele (au pățit ceva sau au plecat din țară) acestea sunt preluate de către purtătorul de cuvânt al Casei Albe.

– Vă mulțumesc pentru amănunte, însă trebuie să ne oprim aici, pentru că spațiul...

– Da, știu că este drămuit. Mulțumesc și eu ziarului „Adevărul" pentru „felia" considerabilă acordată. Veți vedea că nu m-am dus degeaba în America, pentru că urmează să-mi pun în practică proiectul.

A consemnat:
SIMION TODOCA
Foto: **MARCEL CANCIU**

UDMR Arad va folosi „Statuia Libertății" pe post de antet

Sâmbătă, în sala de spectacole a Palatului Minorităților (fosta Casă de Cultură a Municipiului) s-au întrunit primarii și consilierii UDMR din județ. Întrunirea a fost prezidată de președintele Czister Kalman, subprefectul Levente Bognar și șeful staff-ului electoral județean, Kiraly Andras.

În vederea pregătirii alegerilor locale județul a fost împărțit pe opt zone. În localitățile în care populația maghiară este de peste 40%, UDMR-ul va prezenta în mod obligatoriu candidați de primari.

Ca o noutate, toate hârtiile oficiale ale UDMR Arad vor avea ca antet „Statuia Libertății". (Monumentul Ungariei Milenare).

● Au fost discutate modificările de statut, menite să înăsprească disciplina în partid. Conform acestora, orice demnitar care nu respectă indicațiile „centrului" poate fi exclus din UDMR.

S. TODOCA

PSDR Arad este pe primul loc în țară

Sâmbătă, la București, a avut loc congresul extraordinar al PSDR. Dl. Sorin Prișcă a avut amabilitatea să ne declare următoarele:

„În prezența a peste 1000 de delegați, la București s-a ales noua conducere a partidului. Aradul este pe primul loc între județele țării, având un vicepreședinte PSDR (Sorin Prișcă) și un secretar organizatoric (Liviu Popa Crăciun). N-am candidat pentru funcția de prim-vicepreședinte, ca să nu se considere că a existat o vendetă între mine și Emil Putin.

La Arad vom face o nouă conferință județeană de alegeri, după care lucrurile vor reintra în normal."

DORU SINACI

(Urmare din pagina 1)

CEL MAI RĂU?

Se pare, conform rezultatelor sondajului CURS, că românii au început să se maturizeze. Ploaia de vorbe, promisiuni și minciuni care a căzut continuu asupra țării în ultimii trei ani nu mai impresionează pe nimeni. Românii vor fapte, vor să trăiască mai bine, vor să se bucure, cât de cât, de viață și s-au săturat până peste cap de promisiunile ticăloase și mincinoase ale celor care ne conduc și care în afară de vorbe sunt incapabili să ne ofere altceva.

Dar să încercăm să înțelegem cum a ajuns președintele „lider regional" Emil Constantinescu la acest infam loc doi, imediat după Ceaușescu. Dincolo de greșelile personale, teribil de numeroase, dincolo de echipa de consilieri catastrofală cu care s-a înconjurat, dincolo de faptul că este un președinte foarte slab, Emil Constantinescu a devenit un adevărat paratrăznet pentru toate eșecurile cederisto-țărăniste. Toată ura, disprețul și dezamăgirea românilor față de ceea ce face cu România coaliția condusă de cederisto-țărăniști se varsă în capul președintelui, care, iată, este identificat cu inamicul public nr. 1.

Ajunși la putere prin cele mai deșănțate minciuni, cederisto-țărăniștii nu s-au gândit o singură clipă să-și îndeplinească promisiunile electorale. Neavând nici măcar o umbră de strategie, neavând oameni competenți, dimpotrivă, promovând în funcțiile de conducere ale statului tot soiul de nenorociți după principiul „e de-al nostru, trebuie să-i dăm ceva...", cederisto-țărăniștii n-au fost și nu sunt, nici măcar acum, în ceasul al doisprezecelea, interesați decât de puterea în sine. De puterea de dragul puterii. Că n-au știut și nu știu ce să facă cu puterea o demonstrează cei trei ani care au trecut, în care țara s-a prăbușit în haos, în sărăcie. Probabil, altfel n-ai cum să-ți explici această atitudine iresponsabilă, cederisto-țărăniștii și-au imaginat că vor rămâne pentru totdeauna la putere, că nu va trebui să dea niciodată socoteală pentru imensul lor dezinteres în administrarea țării. S-au înșelat! Timpul lor se apropie de sfârșit. Românii sunt tot mai nemulțumiți de felul în care s-au prefăcut că au condus țara aceasta. România clocotește de greve, de sărăcie, de nemulțumiri, de oameni disperați care nu mai știu cum să supraviețuiască de la o lună la alta, ce să pună copiilor pe masă, cum să-și plătească întreținerea la casă sau cum să-și cumpere medicamentele indispensabile.

Toate acestea se regăsesc în sinistrul loc doi, după Ceaușescu, pe care-l ocupă Emil Constantinescu în lista celor care au făcut cel mai mult rău României. Se apropie scadența, plata pentru anii de putere dulce ca mierea și oamenii, umiliți, sărăciți și înfometați în acești ani de conducere cederisto-țărănistă încep să-și arate colții. Răbdarea lor a ajuns la capăt. Ca și puterea lor de-a îndura o clasă politică bună doar să-și bată joc de nevoile și dorințele alegătorilor. Turnul de fildeș în care conducătorii României au trăit în ultimii trei ani crapă de sus până jos. Se apropie scadența...

UFD Arad a deschis seria conferințelor județene pe țară

Sâmbătă, în sala de spectacole a Teatrului de Marionete, s-a desfășurat Conferința Județeană de alegeri a organizației județene a UFD. Au participat 139 de delegați, reprezentând 25 de organizații din județ. Mai multe partide parlamentare și extraparlamentare, atât de la putere cât și din opoziție au răspuns invitației de a trimite reprezentanți.

A fost ales un consiliu județean de 38 de membri, din care 23 sunt membri de drept (președinții de organizații, consilierii etc.). Conform așteptărilor, Gelu Roman, fostul președinte interimar a fost ales cu 121 de voturi din totalul de 139. Contracandidatul său, consilierul județean Ioan Boticiu a avut 18 voturi.

Reprezentantul „centrului", Ioan Lucian, coordonator UFD pe zona de Vest, membru în Comitetul Director Național, și-a exprimat speranța că acum, după încheierea interimatului, organizație arădeană va reuși să înlăture efectele bulversărilor de care a avut parte și să câștige „cel puțin Primăria Aradului". Domnia-sa a precizat că Aradul este primul județ în care s-au desfășurat alegeri sub sigla UFD.

La prima întâlnire a Consiliului Județean va fi ales și prim-vicepreședintele. După toate probabilitățile, acesta va fi actorul Dan Antoci, director al Teatrului de Marionete.

T. S.

„ROMÂNIA ESTE UN MEDIU EXCELENT DE AFACERI"

- declară președintele Băncii Turco-Române, d-l LEVENT YÜRÜKOGLU

Prezent la deschiderea oficială a Sucursalei Arad a Băncii Turco-Române, președintele acesteia a avut amabilitatea să ne răspundă la câteva întrebări.

– Domnule Yürükoglu, faceți afaceri în România de șase ani, BTR funcționează de mai bine de cinci ani. Considerați România un mediu propice pentru investițiile în domeniul financiar-bancar?

– Bineînțeles. După cum probabil știți, noi continuăm să le dezvoltăm. Ne lărgim perspectivele deschizând cât mai multe filiale. Anul acesta am deschis șase, având acum un total de paisprezce și preconizăm ca până în 2000 să avem 18. Asta cred că înseamnă că țara dumneavoastră este un mediu excelent de afaceri, iar din punct de vedere financiar, este o bază sigură. Ca bancă, noi credem în viitorul României și tocmai din acest motiv, continuăm să investim.

– În comparație cu celelalte instituții financiar bancare, credeți că banca dvs. are de oferit ceva în plus?

– Desigur. Pe lângă larga paletă de servicii pe care o oferim, plănuim să ne diversificăm. Dorim să oferim clienților noștri un sistem de cărți de credit viabil.

– Totuși, în România Sistemul cărților de credit nu prea funcționează...

– Asta pentru că băncile nu au încredere în populație, drept pentru care cer extrem de multe garanții, depozite monetare etc. Noi privim altfel clienții. Este o problemă care ține de optica fiecăruia.

– Credeți că există în România inconveniente legale care să obtureze activitatea investitorilor străini?

– Sincer să fiu nu cred că asta este problema. Noi ne-am deschis multe filiale în țară și cele mai mari dificultăți pe care le-am întâmpinat au fost de domeniul birocrației și în domeniul construcțiilor. Oricum, ne-ar conveni ca Guvernul României să susțină mai consistent investitorii străini.

– Credeți că aparția dvs. pe piața financiar- bancară arădeană va atrage și alți investitori turci?

– Tot ce se poate. Dar motivul pentru care noi suntem aici, în Arad, este să servim oamenii care au deja afaceri aici.

– Vă mulțumesc!

A consemnat,
D. L., Ș. T.

Lovită crunt de soartă și uitată de autorități

O profesoară trăiește pe scările unui bloc

Blocul A, scara B, strada Mareșal Ion Antonescu. Arad. În urmă cu o lună, locatarii s-au împărțit în două tabere. Suspiciunea s-a instalat în mintea celor mai mulți. **„Cine-i femeia asta? De unde vine? Ce hram poartă? Să plece de la noi!"**

Alții, mai miloși, au replicat: **„Cum să alungăm ființa asta? Ce fel de oameni suntem noi? Nici cu un câine nu te poți comporta așa!"**

Casa scărilor. Frig. O pătură subțire, o pernă mică, pantofii. Toate de căpătat. Una dintre bucuriile vieții - caloriferul călduț. Capul plecat. Începi să cunoști oamenii. Nu trebuie să-i vezi. Nu trebuie să-i asculți. E destul să-i privești de la genunchi în jos. Muști din coaja de pită. Tot de căpătat. Noroc că s-a muiat cu lacrimi, altfel ți-ai rupe dinții în ea. Singura întrebare, obsedantă, repetată la infinit: „De ce eu, de ce tocmai eu, cu ce-am păcătuit? Nu mai am casă, nu mai am serviciu"... În plus, mii de kilometri și de obstacole o despart de fiul său. Fiul său - rațiunea de a (mai) trăi.

Blocul A, scara B, strada Mareșal Ion Antonescu. Arad. Casa scărilor. O femeie - **profesoară** - stă cu spatele la caloriferul călduț. E singură, e lovită crunt de destin și uitată de autorități ...

În ziarul de mâine puteți citi drama ei.

NICOLAE OPREAN
Foto: **ONORIU FELEA**

Încercând să pună în aplicare o ordonanță prezidențială

OAMENII LEGII AU SĂRIT LA GÂTUL DIRECTOAREI UNEI GRĂDINIȚE

Zilele trecute, la Grădinița cu program normal nr. 1 din Nădlac s-a petrecut un fapt mai puțin obișnuit. Pentru a nu interpreta sau a comenta cele petrecute redăm întâi sesizarea d-nei Laurincz Liți, directoarea grădiniței...

O SENTINȚĂ IA UN COPIL CHIAR DE LA GRĂDINIȚĂ

„Zilele trecute, în jurul orei 11,00, în timp ce-mi desfășuram procesul instructiv - educativ, la grupa mijlocie am fost întreruptă de către trei persoane, printre care Moisă Gabriel, angajat al Poliției, și mama elevului Kadar Adrian Mihai, elev al grupei mijlocii. Motivul deranjului fiind executarea unei așa-zise ordonanțe prezidențiale de încredințare provizorie a minorului Kadar Adrian Mihai, pe timpul desfășurării «procesului de divorț și stabilirea minorului» între Kadar Mihai și Kadar Melinda.

Sus-numiții nu s-au legitimat și nu au prezentat nici un act judecătoresc referitor la încredințarea minorului. În calitate de manager al acestei instituții, am refuzat categoric executarea în timpul programului, în incinta grădiniței și în lipsa tatălui, în îngrijirea căruia se află elevul Kadar Adrian Mihai.

În urma refuzului verbal, am fost insultată, agresată și strangulată cu o sfoară de către Kadar Melinda sub ochii organului de Poliție și executorului judecătoresc, fără ca ei să se implice în vreun fel.

Menționez că, în calitate de educatoare și directoare nu am dreptul, nici competența de a lua parte la executarea unei hotărâri judecătorești în care instituția de învățământ nu este implicată, cu atât mai puțin de a semna un proces verbal...

În calitate de director al acestei instituții de învățământ, consider profund lezată siguranța și integritatea instituției, prezența cadrului didactic și siguranța copiilor.

Acest act de abuz atât moral cât și fizic de «răpire» a unui coleg de grupă a dus imediat la scăderea frecvenței copiilor din cauza stresului și șocului la care au fost supuși.

Pentru a dovedi agresiunea fizică prezint certificatul medico-legal nr. 1049/A din 9.11.1999 emis de Laboratorul Județean de Medicină Legală Arad."

„NE-AM DEPLASAT LA GRĂDINIȚĂ IAR RECLAMANTA A LUAT MINORUL FĂRĂ CA ACESTA SĂ SE OPUNĂ..."

Executorul judecătoresc, **Virgil Popescu**, a încheiat un proces verbal în care, printre altele, spune: **„Ne-am deplasat la grădiniță și reclamanta a luat pe minor fără ca acesta să se opună; s-a opus d-na Laurincz Liți, educatoarea care este și soacra reclamantei..."**.

Oare nu era firească executarea sentinței la domiciliul micuțului? Acolo de unde puteau fi luate toate hainele și jucăriile copilului? Tatăl lui Kadar Adrian Mihai ne spunea că n-a primit la domiciliu nici o sentință în favoarea acestei executări silite. **„Drept pentru care mă îndoiesc de veridicitatea modului în care s-a făcut executarea silită." Executorul judecătoresc, dl. Virgil Popescu ne spunea că: „Era vorba de o ordonanță prezidențială care trebuia urgent pusă în aplicare. L-am luat de la Grădiniță deoarece copilul nu era acasă, iar tatăl lui n-a vrut să deschidă ușa. La început și soacra reclamantei a fost de acord cu executarea ordonanței, apoi s-a luat la harță cu nora sa. E o decizie care acționează doar pe perioada procesului. Situația se poate schimba în final. Copilul a fost dus de către mama sa la Lugoj, iar eu le-am recomandat să se liniștească. Este normală executarea ordonanței prezidențiale chiar și la grădiniță. Din acel moment a răspuns de copil mama sa."**

TENTATIVĂ DE STRANGULARE CU... CERTIFICAT MEDICO-LEGAL!

Doamna **Laurincz Liți** susține că asupra sa a avut loc o tentativă de strangulare chiar în fața polițistului și a executorului judecătoresc. Aceștia n-au intervenit în nici un fel. În sprijinul celor afirmate, d-na **Laurincz** a depus la dosar un certificat medico-legal (nr. 1049/A, din 9.11.1999) prin care atestă posibilitatea producerii agresiunii fizice, în regiunea cervicală posterioară. Poliția din Nădlac nu vrea să comenteze în nici un fel incidentul. Preferă să păstreze totul sub tăcere chiar dacă acest lucru nu face altceva decât să alimenteze tot felul de zvonuri și variante cu privire la situația de mai sus.

Față de cele prezentate, considerăm că alte comentarii ar fi de prisos. Cert este faptul că tatăl băiatului contestă nu atât posibilitatea existenței ordonanței prezidențiale cât modul în care s-a făcut această execuție judecătorească. În fața celor relatate așteptăm reacția organelor abilitate să facă dreptate în acest caz.

SORIN GHILEA

Ziarul „ADEVĂRUL" utilizeaza informații transmise de agențiile de presă MEDIAFAX și ROMPRES.

ACCIDENT, PE VALEA MUREȘULUI

Pe raza localității Milova, vineri, după amiază TIR-ul cu numărul D.S. 6795 din Slovacia încărcat cu hârtie pentru copiatoare a evitat o coliziune cu un tractor pe șosea și a ieșit în decor. Cabina mașinii a fost avariată destul de serios. Nu s-au înregistrat victime omenești.

Foto text: **ȘT. MATYAȘ**

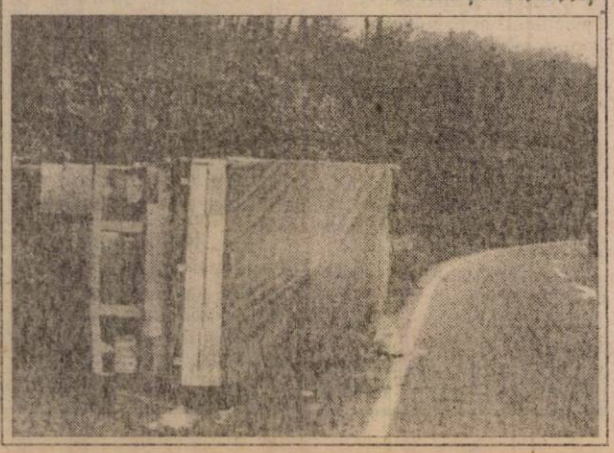

„CAZURILE SOCIALE" SUNT SPITALIZATE (ÎNCĂ) PE BANII ASIGURAȚILOR

Aproape o treime dintre pacienții spitalelor reprezintă cazuri sociale. Lipsiți de hrană, de adăpost și de venituri stabile, numărul lor crește mai ales în timpul iernii. Ei sunt aduși la spital de către vecini, Salvare sau Poliție. Mulți dintre ei nu au nici măcar acte de identitate. Iar dificultățile financiare cu care se confruntă unitățile sanitare fac tot mai dificilă internarea și întreținerea acestor oameni.

CJASS nu este interesată de săraci

Dacă până acum persoanele cu probleme sociale erau internate în spital imediat după ce ajungeau la camera de gardă, s-ar putea ca odată cu introducerea noului sistem de asigurări pentru sănătate, lucrurile să se schimbe. Pentru că nu figurează printre beneficiarii Legii asigurărilor de sănătate, persoanele fără adăpost și fără venituri stabile - „cazurile sociale" - riscă să nu mai poată fi protejate. Este posibil ca ele să nu mai beneficieze de nici un fel de servicii medicale și să nu mai fie internate în spital.

Cel puțin Casa Județeană de Asigurări Sociale pentru Sănătate nu se simte deloc implicată în această problemă. „Cazurile sociale nu fac obiectul activității noastre. Noi ne ocupăm doar de persoanele asigurate" - ne-a spus Gheorghe Domșa, director adjunct al CJASS Arad.

Nevoiașii trebuie să demonstreze că sunt asistați social

Se pare că singura instituție abilitată să elucideze problema spitalizării persoanelor cu probleme sociale este Direcția Județeană de Sănătate Publică. Directorul acesteia, dr. Eugen Vancu, spune că „pentru a beneficia de asistență medicală spitalizată gratuită, persoanele nevoiașe trebuie să prezinte o dovadă eliberată de Primărie că sunt asistate social". Cu alte cuvinte, oamenii săraci ar trebui să solicite să li se facă o anchetă socială pentru a se bucura, și ei, de prevederile Legii asigurărilor de sănătate.

„Nu putem refuza internarea!"

Dr. Ion Corlan, directorul Spitalului Municipal din Arad, crede că ar fi binevenită reînființarea unor posturi de asistenți sociali în cadrul unităților sanitare. „Aceștia s-ar putea ocupa de anchetarea persoanelor cu probleme sociale și integrarea lor în cadrul unor cămine-spital" - este de părere dr. Corlan.

În anotimpul rece, tot mai mulți oameni caută un adăpost în spitale, unde li se oferă hrană și un pat în care să doarmă. Chiar dacă ei nu și-au plătit asigurările de sănătate, sunt totuși internați. „Omenește vorbind, nu îi putem refuza. Încercăm să jonglăm în diagnosticare, pentru că există diagnostice cu tratament gratuit. Îi ținem câteva zile în salonul tampon și... Nu îi putem da afară! Rămân în spital atât cât e nevoie, până când vor putea fi internați într-un alt loc" - a adăugat dr. Corlan.

●●●

Astfel, iarna, spitalele se transformă în azile. Chiar dacă personalul medical acordă asistență sanitară oamenilor cu probleme sociale, situația nu poate continua la nesfârșit. Paturile din spital trebuie eliberate în favoarea altor oameni suferinzi. Oameni care își plătesc contribuția la asigurările de sănătate. Oameni pe banii cărora sunt spitalizați și „neasigurații".

Nu este corect să se întâmple așa, cum nu este corect ca un sărac să nu beneficieze de asistență medicală. De aceea, poate că ar fi bine ca unele departamente competente în asistența socială să se sensibilizeze și să se implice în rezolvarea problemelor cu care se confruntă săracii.

Foto: ȘTEFAN MATYAȘ

DIANA DUȚU
FLAVIUS NĂSTĂSACHE

Drumurile comunale și județene suferă din cauza banilor și a constructorilor

Austeritatea bugetului local a generat disfuncționalități în mai toate domeniile. Lipsa banilor este o problemă „la ordinea zilei" pentru orice instituție. Așa spune și Administrația de Drumuri și Poduri a Județului Arad. Ea are în grijă 1685 km de drumuri județene și comunale, unele dintre ele fiind drumuri de pământ, altele pietruite ori asfaltate.

LUCRĂRI NETERMINATE

„Pentru întreținerea acestora și nu numai, solicitările noastre pentru anul 1999 au fost de 120 de miliarde de lei, din care am primit doar 27 de miliarde. La rectificarea bugetului însă, s-a efectuat o reducere cu 1,3 miliarde față de programul inițial. Este un lucru care mă neliniștește dar care impune, în același timp, să fim cât mai buni gospodari" - ne-a spus dr. ing. Grigorie Gomoi, director general al Administrației Județene de Drumuri și Poduri.

Problemelor create de insuficiența fondurilor li s-a adăugat și neseriozitatea constructorului. Astfel, s-au înregistrat întârzieri în lucrările de întreținere a drumurilor pietruite și asfaltate. „Deoarece constructorul nu a reușit să se încadreze în termenele planificate, nu au fost încă finalizate lucrările de tratamente pe sectoarele de drum Păuliș-Șiria și Hălmagiu-Hălmăgel. Întârzieri se înregistrează și la pietruirea drumurilor de pământ pe sectoarele Nădlac-Pereg și Iratoș-Dorobanț-Macea" - a adăugat Grigorie Gomoi.

SE FURĂ INDICATOARE RUTIERE

Pentru anotimpul rece, Administrația Județeană de Drumuri și Poduri are în vedere efectuarea unor activități de intervenție pe timp de polei sau zăpadă. „În acest scop, am stabilit o înțelegere cu Consiliul Județean, care ne-a promis că în situații de forță majoră va căuta să asigure fondurile necesare din bugetul propriu" - a mai spus Grigorie Gomoi.

Până când iarna va veni cu adevărat, activitatea societății este îndreptată spre prevenirea unor accidente pe drumurile județene și comunale. Este vorba de semnalizarea rutieră specifică sezonului rece (polei frecvent, drum alunecos etc.). În acest context, directorul Gomoi a insistat asupra următorului aspect: „Ne-am confruntat frecvent cu cazuri de sustragere a indicatoarelor rutiere, mai ales în sectorul Luguzău-Cuied. Persoane certate cu legea (poate chiar cu bunul simț) îndoaie sau fură unele table indicatoare, fiind inconștiente că astfel pot genera pierderi materiale și chiar de vieți omenești. Aș face un apel către cititori să atragă atenția acestor oameni sau să ne sesizeze cu un număr de mașină pentru a-i identifica pe autori".

„SPERĂM SĂ ATRAGEM FONDURI CE"

Deși preocuparea principală a Administrației Județene de Drumuri și Poduri constă în finalizarea programelor din acest an, „nu putem fi indiferenți nici față de anul viitor - afirmă Grigorie Gomoi. Deja ne-am gândit la pregătirea necesarului din punct de vedere tehnic. Trebuie să avem capacitatea de a alege prioritatea priorităților, pornind de la eficiență cu costuri minime. Necesarul de lucrări e foarte mare comparativ cu posibilitățile financiare. O să încercăm însă să atragem fonduri din CE, cu 20% cofinanțare locală sau guvernamentală (din cele 150 de milioane de Euro destinate anual întregii țări începând din 2000)".

DIANA DUȚU

Pe filiera Chișinău-București

DROGURILE AU FOST CONFISCATE LA ARAD

Traficantul s-a ales cu trei ani de pușcărie!

Prin Decizia Penală nr. 291/1999 a Curții de Apel Timișoara, a fost respins ca nefondat apelul declarat de Florian-Adrian Onghert, 29 de ani, împotriva sentinței 122/1999 a Tribunalului Arad, prin care acesta a fost condamnat la trei ani de închisoare, pentru trafic de stupefiante.

Onghert susține că în cursul lunii aprilie. a.c., în București, și-a vândut mașina unor cetățeni din Republica Moldova, pentru 1,016 kg hașiș. Ulterior a venit în Arad, unde a încercat să-l vândă. Prin intermediul unui cunoscut a luat legătura cu un anume „OVI", cu care s-a înțeles să-i vândă drogul cu suma de 5000 de dolari. În timp ce se deplasa spre locul de întâlnire traficantul a fost reținut și controlat de către lucrători ai Poliției arădene, care au găsit ascunse într-o greacă patru plăci dreptunghiulare, de culoare maronie, cu miros înțepător. Ulterior s-a constatat că era vorba de 1,016 kg hașiș, substanță stupefiantă a cărei deținere și comercializare este interzisă. Hașișul a fost confiscat în vederea distrugerii, iar Florian A. Onghert condamnat la trei ani de închisoare.

FLORIN TRUȚ

Tâlhărie în tren

Două ghiuluri + 100.000 lei = șase ani de pușcărie!

Valentin Tuică, 40 ani, a ajuns în Penitenciarul Arad după ce a comis infracțiunea de tâlhărie. El are de ispășit o pedeapsă de șase ani închisoare, după ce Curtea de Apel Timișoara i-a respins apelul ca fiind nefondat.

Tuică l-a cunoscut pe Dorel Rat în stația CFR Oradea, cei doi urmând a călători cu trenul până la Arad. Pentru a le trece mai ușor timpul, au cumpărat împreună o sticlă de vodcă. Au urcat apoi în trenul personal 3114 și au început să se cinstească cu băutură. La un moment dat, fără nici un motiv, Tuică l-a pleznit cu pumnul pe Rat, care în cădere s-a lovit cu capul de rama geamului și a rămas în comă. Agresorul i-a răsucit o mână la spate, i-a luat de pe degete două ghiuluri de aur și 100.000 de lei din buzunar. Rat și-a revenit din comă abia în stația Nădab. Fără a avea timp să realizeze ce s-a întâmplat, el a fost „invitat" de către Tuică să coboare din tren. Drept „argument" a folosit un cuțit, cu care tâlharul și-a amenințat victima că-l măcelărește. De frică, Rat a coborât, a luat o ocazie și s-a dus direct la Poliția Transporturi Feroviare Arad, unde a povestit pățania. Peste nouă zile, Valentin Tuică era reținut în gara Timișoara de lucrătorii poliției T. F. Având antecedente penale, tâlharul a fost condamnat la șase ani de pușcărie.

Tuică este căsătorit și are trei copii minori, rămași în îngrijirea exclusivă a soției.

FLORIN TRUȚ

Fondul Național de Investiții

Valoarea la zi a UF: 63.970 lei

Creșterea față de 1 ianuarie 1999: 191,57 %

Creșterea față de săptămâna precedentă: 2,03%

Activ net: 2.173.206.175.870 lei

Numărul de UF în circulație: 33.972.271

Depuneri la Agențiile FNI-FNA din incinta Casei de Cultură a Sindicatelor Arad, str. Lacului nr. 8 bis, tel. 270237.

FNI FONDUL NAȚIONAL DE INVESTIȚII

FNA FONDUL NAȚIONAL DE ACUMULARE

Data lansării: 3 februarie 1999

Valoarea la zi a Unității de Fond: 21.760 lei

Numărul de UF în circulație: 4.568.495

Activ net: 99.410.451.200 lei

Creșterea față de săptămâna precedentă: 1,56%

Creșterea față de 03.02.1999: 117,60 %.

Depuneri la Agențiile FNI-FNA din incinta Casei de Cultură a Sindicatelor Arad, str. Lacului nr. 8 bis, tel. 270237.

FONDUL NAȚIONAL DE ACUMULARE

(974030)

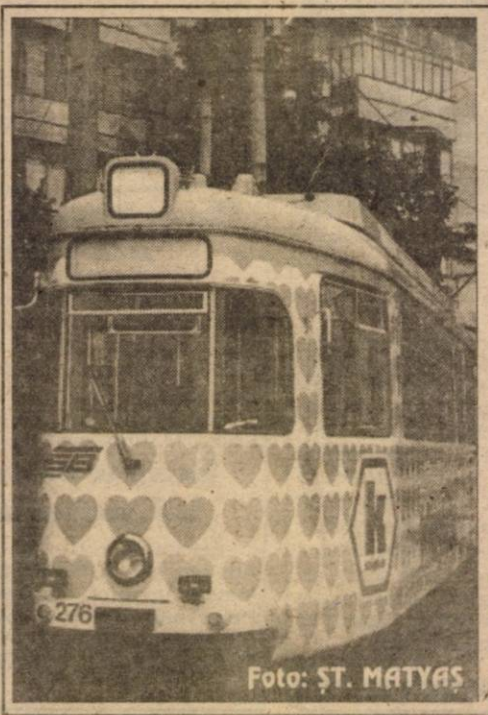

Foto: ȘT. MATYAȘ

„MIROASE-A SODĂ!"

Să călătorești zilnic cu mijloacele de transport în comun nu reprezintă întotdeauna o mare plăcere. Așteptatul în stații după un tramvai care să te ducă în centru ori în altă direcție ne pune, de multe ori, la încercare răbdarea.

Dacă prindem unul dintre tramvaiele „noi" nemțești, ne putem declara norocoși. Ele sunt silențioase, destul de „rapide" și încălzite. Iar dacă dăm și de-un vatman bun, avem parte de-o călătorie de-a dreptul agreabilă.

Alta este situația când ești pasager într-un tramvai „de Timișoara". Sistemul de suspensie deficitar te menține într-o trepidație continuă, iar zgomotul inconfundabil al ușilor îți provoacă adevărate șocuri. De aceea, este preferabil să-l aștepți pe următorul.

Dacă acesta se întâmplă să fie un Tatra roșu, e parcă mai bine. Iar dacă este și recondiționat, e chiar mulțumitor. Nu toate tramvaiele au trecut însă prin acest proces. De pildă, un Tatra format dintr-un singur vagon, purtând numărul 175. Privindu-l din exterior arăta de-a dreptul jerpelit. Nici înăuntru nu era altfel. Totuși, avea ceva diferit față de alte tramvaie: mirosul plăcut.

Suntem obișnuiți ca în mijloacele de transport în comun să fie un aer închis, uneori chiar urât mirositor. Dar, în vagonul 175 a fost altfel. Probabil vatmanul a „instalat" câteva produse odorizante care și-au răspândit parfumul în tot tramvaiul. Mirosul a fost simțit, cu siguranță, de toți călătorii. Reacțiile lor au fost însă diferite.

„Doamne, ce miroase-a sodă!" i-a spus un pasager tovarășei sale de călătorie. Stăteau amândoi nemișcați în dreptul unei uși prin care lumea ar fi dorit să urce ori să coboare. Dar ei erau oameni prea importanți pentru a permite acest lucru! La fel cum sunt și cei care se-nghesuie ori se iau la harță în tramvai, fără nici un motiv. Călătorind alături de ei, ne vine parcă a spune că nu e atât de important confortul din mijlocul de transport în care te afli, cât omul care-ți stă alături. Gradul său de civilizație.

DIANA DUȚU

ADEVĂRUL SPORTIV

FOTBAL - DIVIZIA B

● Olimpia nu face nici o concesie târg-mureșenilor ● Studenții clujeni – în derivă pe propriul teren ● Apulum nu se îmbată cu bere rece ● La Hunedoara, UTA a clacat după ce a înscris ● Derby-ul minerilor - tranșat clar de petroșeneni ● Mediașul a învins previzibil la Sibiu, spre rușinea gazdelor ● Vâlcenii au cedat la limită la Câmpulung ● Victorie în minutul 90 pentru „Poli" și Domide ● Umilința bihoreană a purtat semnătura UMT-ului.

Repetenți la lecția hunedoreană

CORVINUL - F.C. UTA 2-1 (0-0)

Sâmbătă, orele 11,00. Stadion Corvinul, teren moale, timp rece, spectatori 4500. Au marcat: Șandor - min. 78, Marincău - min. 87 respectiv Almășan - min. 73. Șuturi: spre poartă 16-7, pe poartă 5-3. Cornere 7-3, offside-uri 3-5.

CORVINUL: Rahoveanu-Andrei-Beloia, Marincău, Gheară, Schiau-Dincă, Mocioi, Șandor, Mitrică-Stârc (min. 70 Ocnean). Antrenor: Victor Roșca.

UTA: Pap-Todea (min. 85 Crăciunescu), Botiș, Găman, Zaha-Almășan, Mărginean, Baciu-Ciubăncan (min. 58 Mariș) - Cl. Drăgan, Kent (min. 66 Ciba). Antrenor: Lorenzo Rubinacci.

A arbitrat bine: C. Zotta, asistat cu greșeli de A. Rolea și D. Lăzărescu (toți din București).

Observator F.R.F.: dr. Mircea Neșu (Oradea)

Cartonașe galbene: Mocioi, Babarți (pe bancă) respectiv Botiș, Almășan, Ciba.

Cartonaș roșu: Găman - min. 90.

După ce în urmă cu o săptămână UTA învingea la Sibiu printr-o manieră de joc extrem de ofensivă, lăudată de toți specialiștii prezenți la joc, sâmbăta la Hunedoara, ceva nu a mai funcționat în mecanismul gândit de Lorenzo Rubinacci. Așadar jocul în sine al UTA-ei nu a mai avut acea consistență de la Sibiu, însă, cu toate acestea alb-roșii au fost la un pas de o nouă victorie. Au venit greșelile din finalul partidei, apărute pe fondul unei presiuni extraordinare exercitate de hunedoreni, care, ca și în tur la Arad, când deși egalați au învins în final, au dat o nouă lecție de dăruire și ambiție UTA-ei, învingând și luându-le astfel arădenilor șase puncte din șase în acest sezon. Apărarea arădeană a funcționat bine timp de aproape 75 de minute, ținându-și adversarul departe de poartă, însă golul lui Almășan a avut un efect neașteptat asupra elevilor lui Rubinacci, ducându-i prea repede cu gândul la victorie. Corvinul a încercat și a reușit să profite de acest lucru.

Partida a început fără obișnuitele minute de tatonare, ambele echipe căutând să înscrie cât mai repede. Va fi extrem de aproape de acest lucru Kent, care în minutul 8 ratează o ocazie uriașă după o excelentă pasă a lui Cl. Drăgan. În replică, Șandor șutează puternic din afara careului puțin pe lângă vinclu. Gazdele presează, se apropie tot mai periculos de poarta lui Pap, Mocioi înscrie dintr-un offside semnalizat, iar în minutul 32 Baciu salvează din fața lui Șandor un gol ca și făcut. Ultima oportunitate a reprizei o au tot gazdele, șutul-centrare al lui Mitrică fiind deviat în corner, milimetric pe lângă bară, de Găman.

Același scenariu și la reluare. Mitrică șutează violent de la 20 de metri, Pap salvează în corner. Drăgan UNO își ridiculizează adversarii, așează pentru Almășan, al cărui șut puternic întâlnește spatele lui Gheară. Șandor ratează din nou singur cu Pap șutând în tribună. La UTA intră Mariș în locul lui Ciubăncan, vădit marcat de efort, și alb-roșii trec la un 4-3-3, cu trei vârfuri autentice. **În minutul 73, UTA iese frumos din apărare, Mariș îl servește pe Drăgan, care este „cosit" la marginea careului. Lovitură liberă, execută impecabil Almășan și este 1-0 pentru UTA.** Delir pentru cei 300 de arădeni prezenți în tribune, consternare în restul stadionului. Corvinul iese „din pumni" și atacă furibund. După ce Dincă trimite cu capul peste poartă, **Șandor lăsat prea liber, reușește egalarea șutând de la 20 de metri în colțul lung, greșit acoperit de Pap.** Arădenii acuză șocul, se precipită și în urma unei faze hilare primesc și golul doi. **Corner Mitrică, Pap iese neinspirat, îmburdând doi fundași, mingea ajunge la Marincău, care șutează în poarta goală.** Nervii arădenilor cedează, Ciba vede „galben", iar în minutul 90, Găman este eliminat pentru un pumn aplicat lui Șandor.

S-a pierdut o bătălie importantă. Rubinacci and CO trebuie să strângă rândurile până nu va fi prea târziu. Asta, pentru că „dușmanul" - ARO și Gaz Metan - zburdă!

DACIAN TODUȚA

Lovitura liberă a lui Almășan a adus UTA în avantaj pe tabelă, însă totul s-a dovedit în deșert

Declarații după meci

Conferința de presă de după joc, desfășurată în excelente condiții, i-a adus pe cei doi antrenori în fața reprezentanților mass-media mulțumiți și amabili după jocul văzut.

Victor Roșca - antrenor principal Corvinul: „Felicit adversarul pentru spectacolul oferit. Am văzut astăzi două echipe cu o bună organizare a jocului, cu dorință de victorie. Noi am suferit optzeci de minute de o gravă imprecizie. Am revenit după golul primit, ceea ce mă face să cred că am învățat din greșelile înfrângerii cu ARO. A fost o partidă de calitate."

Lorenzo Rubinacci - antrenor principal F.C. UTA: „Consider că facem o muncă bună, încercând să oferim spectacol celor din tribune. S-a jucat fotbal, ambele echipe fiind preocupate de joc. Sunt mulțumit de jucătorii mei, dar bineînțeles nu și de rezultat. Păcat că ne întoarcem la Arad cu atâtea cartonașe încasate. Vom continua să muncim cu același entuziasm. Corvinul este o echipă bună care ne-a luat șase puncte din șase în acest campionat. Au jucători excelenți, capabili să câștige singuri o partidă."

A consemnat DACIAN TODUȚA

Un secol de glorie

Sportul românesc a avut momentele sale de glorie, mai ales în a doua parte a acestui secol. Iată că acum, spre final de veac și de mileniu, se fac clasamente, se stabilesc eroii arenelor care au dominat întrecerile și au rămas în amintirea celor ce i-au urmărit din tribunele stadioanelor și a sălilor de sport sau prin intermediul micului ecran ori din cronicile ziarelor, iar printre ei, la loc de cinste se află și sportivii români.

Vineri seara, în sala Operei din Viena, s-au decernat premiile Oscar pentru cei mai buni sportivi ai secolului, manifestare aflată sub patronajul lui Juan Antonio Samaranch, președintele Comitetului Olimpic Internațional. Spre bucuria noastră, juriul, din care a făcut parte și Ion Țiriac, președintele COR, a desemnat-o pe marea noastră gimnastă Nadia Comăneci, eroina de la Montreal, drept cea mai bună sportivă a secolului la secțiunea sporturi atletice, unde la masculin a fost aureolat cu acest titlu atletul american Carl Lewis. Laureații celorlalte secțiuni au fost, la sporturi cu motor Alain Prost, sporturi cu mingea Steffi Graf și Michael Jordan, la sporturi pe apă Dawn Fraser și Mark Spitz, la sporturi de iarnă Annemarie Moser-Proll și Jean Claude Killy, la fotbal - Pele, iar la arte marțiale - Muhammad Ali. Iată că steaua Nadiei Comăneci strălucește peste acest secol de glorie în care și alți „tricolori" au marcat istoria sportului mondial. Aseară, la Monte Carlo, o altă festivitate, organizată de IAAF, a stabilit cei mai buni atleți ai anului și ai acestui secol. Printre cei nominalizați s-au aflat trei reprezentante ale atletismului românesc și anume Gabriela Szabo, eroina sezonului atletic 1999, împreună cu Mihaela Melinte și ea campioană și recordmană mondială la aruncarea ciocanului. Pentru atleta secolului a candidat și Iolanda Balaș, președinta FRA, fostă dublă campioană olimpică, cea care a dus recordul lumii de la 1,75 m la 1,91 m, neînvinsă timp de 10 ani. Sunt performanțe de excepție cu care atletismul românesc a uimit lumea și care merită întreaga noastră considerațiune.

Săptămâna care începe astăzi este dominată de ultima competiție majoră a anului, Campionatele Mondiale de haltere de la Atena. Ziarul nostru va fi și de această dată alături de sportivii români și va transmite corespondențe de la fața locului de la un trimis al său, așa cum a făcut-o în ultimii ani de la Jocurile Olimpice, Campionatele Mondiale de fotbal, Campionatele Europene de atletism. Cei trei halterofili arădeni de la CS Astra, A. Jigău, I. Cojohariu și A. Mateaș, vor încerca să obțină rezultate care să le asigure prezența la Olimpiada de anul viitor de la Sydney. Succes, băieți!

Ne face plăcere să salutăm, din acest colț de pagină performanța sportivă arădeană a acestui final de săptămână, care s-a petrecut pe ringul de la Tg. Jiu, acolo unde boxerul Ionel Dărău, de la „Motorul Silva Lazăr" Arad, pregătit de Dionisie Szekely și Florin Barna, a devenit campion național la tineret. Victoria din finală, prin K.O., îl plasează în rândul celor mai buni pugiliști ai generației sale. Felicitări pentru această performanță, ce vine să întregească succesele din acest an ale boxerilor de la „Motorul Silva Lazăr" Arad, care au avut un sezon de excepție.

Sâmbătă, sub furnalele Hunedoarei, așteptata revanșă pe care UTA era decisă să și-o ia în fașa Corvinului nu s-a mai produs. Finalul de meci în care UTA a deschis scorul, iar apoi gazdele au punctat de două ori a lăsat un gust amar suporterilor arădeni. A fost prima partidă a returului, din care se mai joacă o etapă, când vor veni la Arad sătmărenii de la Olimpia. Sperăm ca don Lorenzo să iasă, de această dată, basma curată.

ALEX. CHEBELEU

Seria I

Rezultatele etapei a XVIII-a:

Tractorul Brașov-Dacia Pitești 2-2; Foresta Suceava-Callatis Mangalia 3-0; Poiana Câmpina - „Poli" Iași 2-0; Midia Năvodari-Laminorul Roman 3-1; Sportul Studențesc-Diplomatic Focșani 4-2; Precizia Săcele-Metrom Brașov 3-1; Cimentul Fieni-Juventus București 1-0; Chindia Târgoviște-Gloria Buzău 2-1; Petrolul Moinești-Dunărea Galați 3-1.

Etapa viitoare - 27 noiembrie:

Callatis-Tractorul; „Poli" Iași-Foresta; Laminorul-Poiana Câmpina; Metrom-Midia; Juventus București-Sportul Studențesc; Diplomatic Focșani-Precizia Săcele; Gloria Buzău-Cimentul Fieni; Dunărea Galați-Chindia; Dacia Pitești-Petrolul Moinești.

CLASAMENT

1. Midia	18	13	3	2	33-8	42	(+15)
2. Foresta	18	13	3	2	39-14	42	(+12)
3. Sportul	18	10	4	4	32-18	34	(+4)
4. Laminorul	18	10	3	5	34-17	33	(+9)
5. Metrom	18	8	5	5	21-16	29	(+5)
6. Tractorul	18	8	4	6	18-16	28	(-2)
7. Callatis	18	9	1	8	19-18	28	(+1)
8. Fieni	18	8	3	7	19-17	27	(-3)
9. Moinești	18	8	3	7	18-17	27	(-3)
10. Dacia	18	7	5	6	23-24	26	(-1)
11. Focșani	18	7	2	9	20-22	23	(-1)
12. Câmpina	18	6	2	10	21-26	20	(-7)
13. Juventus	18	5	5	8	16-25	20	(-4)
14. Dunărea	18	6	2	10	17-30	20	(-4)
15. Precizia	18	4	7	7	16-18	19	(-8)
16. „Poli"	18	6	1	11	17-29	19	(-8)
17. Chindia	18	3	2	13	12-35	11	(-19)
18. Gloria Buzău	18	2	3	13	12-37	10	(-15)

Seria a II-A

Rezultatele etapei a XVIII-a:

Olimpia Satu Mare-ASA Tg. Mureș 3-1; „U" Cluj-Drobeta Tr. Severin 1-2, Apulum Alba Iulia-Electro Bere 4-1; **Corvinul-UTA 2-1**; Jiul Petroșani-Minerul Motru 5-2; Inter Sibiu-Gaz Metan Mediaș 0-1; ARO Câmpulung-Flacăra Vâlcea 1-0; „Poli" Timișoara-Chimica Târnăveni 2-1; F.C. Bihor-U.M. Timișoara 1-5.

Etapa viitoare - 27 noiembrie:

Electro Bere-„U" Cluj; ASA Tg. Mureș-Apulum; **UTA-Olimpia Satu Mare**; Gaz Metan-Corvinul; Flacăra Vâlcea-Jiul Petroșani; Minerul Motru-Inter Sibiu; Chimica-Aro C-lung; U.M.Timișoara-„Poli" Timișoara; Drobeta Tr. Severin-F.C. Bihor.

CLASAMENT

1. ARO C-lung	18	12	2	4	31-11	38	(+8)
2. Gaz Metan	18	11	4	3	29-14	37	(+13)
3. Corvinul	18	11	2	5	28-13	35	(+8)
4. UTA	18	10	3	5	29-13	33	(+9)
5. Drobeta	18	10	3	5	28-17	33	(+6)
6. Apulum	18	9	3	6	28-22	30	(0)
7. A.S.A.	18	8	4	6	27-18	28	(+1)
8. U.M.T.	18	7	5	6	31-28	26	(+2)
9. Inter	18	8	2	8	20-23	26	(-1)
10. Jiul	18	7	3	8	14-26	24	(-6)
11. „U" Cluj	18	6	3	9	22-30	21	(-9)
12. Olimpia	18	5	5	8	16-18	20	(-7)
13. Electro Bere	18	6	2	10	25-35	20	(-7)
14. Fl. Vâlcea	18	5	4	9	19-20	19	(-5)
15. „Poli"	18	5	4	9	22-28	19	(-11)
16. Chimica	18	5	3	10	15-29	18	(-6)
17. F.C. Bihor	18	3	7	8	11-30	16	(-14)
18. M. Motru	18	3	3	12	19-39	12	(-12)

La Pecica tinerii sunt baza

„U" WEST PETROM ARAD - CUPRIROM ABRUD 3-0 (1-0)

Pecica. Stadion „West Petrom", timp foarte rece, teren dezghețat, spectatori 100. Șuturi la poartă: 10-3, pe poartă: 6-1, cornere: 6-2. ***Au marcat:*** *Cosma (min. 21), Ștefăligă (min. 64), Munteanu (min. 74).*

West Petrom: *Balint-Agachi, V. Arman (min. 76 Mihali), Radu George, Lăpuște-Cosma, Varga, Bene (min. 83 Maghici), Munteanu - Sârbuț (min. 50 Ștefăligă), Copăceanu.* ***Antrenor:*** *Gian Pio de Monaco.* ***Cuprirom:*** *Mureșan- Miheț, Mărginean, Oprița, Ceaușu-Roșu, Bordean, Gheorghiu (min. 66 Pisoiu) Neagu - Gorgan, Boca.* ***Antrenor:*** *Nicolae Lupu.*

Cartonașe galbene: *Cosma (39), Varga (58) respectiv Mărginean (44), Oprița (88).*

Au arbitrat bine. *Ioan Mudura (Oradea), asistat de Vasile Buturca (Satu Mare) și Gavril Barjac (Zalău), ultimul cu cel puțin 3 decizii eronate în defavoarea echipei gazdă.*

Observator F.R.F.: *Mircea Sârbu (Deva).*

Ultima apariție pe propriul teren în această toamnă, a fost pentru „lupi" și cea mai bună evoluție din acest campionat. Cu o apărare foarte exactă și un mijloc foarte inventiv și inspirat, formația din Pecica nu a întâmpinat nici un fel de probleme în obținerea celor 3 puncte. Încă de la primul fluier al „centralului" Mudura, gazdele s-au instalat în jumătatea adversă de teren. **Astfel, pe fondul dominării, gazdele deschid scorul în minutul 21 prin Cosma care a prins un șut de excepție de la 20 m, în vinclul porții lui Mureșan. Până la pauză, gazdele domină teritorial, dar ocaziile întârzie să apară.**

După pauză, în minutul 50, Ștefăligă îi înlocuiește pe Sârbuț și ocaziile încep să apară. În minutul 52, Varga slalomează printre 4 fundași adverși dar trage în portar. În minutul 54, Ștefăligă trimite o foglia - seca sub bară, dar Miheț scoate de pe linia porții. **Totuși oaspeții cedează încă o dată în minutul 64, când pasa marca Radu George, îl găsește singur cu portarul pe Ștefăligă care nu ratează, 2-0. După încă o ratare a aceluiași Ștefăligă, în minutul 74, se stabilește scorul final: Bene execută puternic o lovitură liberă de la 25 m, Mureșan respinge până la Munteanu și acesta trimite balonul în plasă, 3-0.** În minutul 83, consemnăm singura ocazie de gol a oaspeților, dar Balint se opune miraculos șutului de la 6 m a lui Ceaușu.

Finalul jocului confințește o victorie clară a West Petrom-ului, în urma unui joc foarte bun, în care remarcăm excelenta evoluție a lui Varga și Ștefăligă. La această echipă se pune mare accent pe jucătorii tineri, ieri debutând în Divizia C, tânărul Maghici (16 ani), pe care dacă îl punem alături de Balint, Mihali, Munteanu ne dăm seama că la Pecica deviza e „tinerețe înainte de toate". Urmează acum derby-ul arădean cu Telecom, un meci „pe viață și pe moarte" datorită orgoliilor dintre cele două grupări.

LUCIAN DĂNILĂ

Fotbal - Divizia C - Seria a IV-a

Rezultatele etapei a XVIII-a:

„U" West Petrom-Cuprirom Abrud 3-0; CFR Timișoara-F.C. Arad Telecom 3-2; Metalurgistul Cugir-Minerul Uricani 1-1; Aurul Brad-Inter Petrila 2-3; Gloria Resița-Telecom Timișoara 1-0; Inter Arad - „U" Arad 0-3; (f.j.); Minerul Certej-Minerul Zlatna 4-0; Cetate Deva-Caromet Caransebeș 3-0; Electrica Timișoara-Minerul Lupeni 0-1.

Etapa viitoare - 28 noiembrie:

F.C. Arad Telecom-„U" West Petrom; Minerul Uricani-CFR Timișoara; Inter Petrila-Metalurgistul Cugir; „U" Arad-Aurul Brad; Minaur Zlatna-Gloria Reșița; Caromet Caransebeș-Minerul Certej; Cuprirom Abrud-Electrica. Telecom Timișoara stă.

Clasament

1. Cetate Deva	18	13	2	3	41-15	41 (+11)
2. Telecom TM.	18	12	2	4	25-11	38 (+14)
3. Gloria	18	11	2	5	24-9	35 (+5)
4. M. Certej	18	10	2	6	36-27	32 (+2)
5. Electrica	18	10	2	6	32-23	32 (+2)
6. „U" West Petrom	18	9	2	7	23-20	29 (-1)
7. M. Zlatna	18	9	1	8	20-25	28 (+4)
8. „U" Arad	18	8	2	8	24-28	26 (+2)
9. Aurul Brad	18	7	3	8	21-20	24 (-3)
10. M. Uricani	18	7	3	8	26-28	24 (-3)
11. F.C. Telecom	18	7	3	8	23-26	24 (-3)
12. Caromet	18	8	0	10	18-26	24 (0)
13. Abrud	18	7	2	9	22-31	23 (-4)
14. CFR Timiș.	18	7	2	9	19-35	23 (-7)
15. M. Lupeni	18	6	3	9	19-24	21 (-3)
16. M. Cugir	18	5	2	11	21-25	17 (-10)
17. Inter Petrila	18	4	5	9	14-26	17 (-10)
18. Inter Arad *	18	2	2	14	23-42	8 (-19)

* Inter Arad s-a retras din campionat.

Polo, Superliga Națională

ASTRA ARAD - CSM CLUJ 10-8 ȘI 5-5

Foto: ONORIU FELEA

Poloiștii de la Astra nu au mulțumit pe deplin, sâmbătă și duminică, pretențiile suporterilor arădeni, prin jocul prestat (ce necesită ameliorări) și prin rezultatul din meciul al doilea. În partida întâi jucătorii antrenați de Barbu Ghițan și Constantin Brânzei s-au desprins în ultima repriză, până atunci nereușind să valorifice o sumedenie de oportunități. Pe fond de nervozitate, neatenție dar și nesansă, Astra se va vedea condusă cu 1-2 și 4-5, întorcând rezultatul, cum menționam, în ultimele 7 minute, de la 6-6 la 9-6 și, în final, la 10-8. Așadar, **Astra-CSM Cluj 10-8 (1-1, 2-2, 2-2, 5-3).**

Ieri, în a doua întâlnire, se părea că gazdele vor încheia conturile după primul sfert, când s-au detașat pe tabelă cu 3-0. Nu va fi astfel, căci clujenii se vor „agăța" de meci și vor reveni, egalând cu 17 secunde înainte de ultimul fluier, după ce arădenii avuseseră atacul. **Astra-CSM Cluj 5-5 (3-0, 0-2, 2-1, 0-2)** și surpriză cam neplăcută pentru publicul din tribunele Bazinului „Delfinul".

Pentru cele două formații au punctat, în această „dublă", jucătorii: Broșovszky 2+0, legariu 1+1, Rus 1+0, Huber 0+1, Urs 2+1, Strifler 1+2, Ionescu 2+0, Ștefănescu 1+0 respectiv Sabău 4+1, Gyenge 1+0, Alexandrescu 1+2, Fetița 1+0, Baloga 1+1, Tirla 0+1.

Au arbitrat Badea Băjenariu (București) și Adrian Alexandrescu (Oradea).

Cu mențiunea că duminică tabela de marcaj s-a defectat, să spunem, în concluzie, că este suficient loc de mai bine, gândindu-ne și la faptul că etapa viitoare ne vizitează Rapidul.

ADRIAN HĂRȚĂU

Fotbal - Divizia A - URSUS

„LUPII GALBENI" AU SPULBERAT GHENCEA

Prima etapă a returului Diviziei A, cea de-a XVIII-a a campionatului, a fost marcată de rezultatele surprinzătoare, mai ales prin proporția scorului, înregistrate în Ghencea și la Reșița. În rest, victorii normale ale gazdelor pe cinci stadioane, Craiova și continuă seria pozitivă, iar Oțelul pe cea negativă.

▼ **U" Craiova - F.C. Național 2-0.** Cu această victorie, „Știința" a ajuns la opt meciuri consecutive, fără înfrângere, ceea ce înseamnă un palmares excelent pentru noul antrenor Emil Săndoi. Goluri: Cl. Niculescu și Bâtrânu.

▼ **F.C.M. Bacău - F.C. Brașov 1-0.** Victorie chinuită a băcăuanilor, Fl. Petcu înscriind singurul gol al partidei dintr-un penalty inventat de centralul gălățean Anghelinei.

▼ **C.S.M. Reșița - F.C. Onești 6-1.** Scorul etapei a fost înregistrat în Banat, unde Reșița continuă să spere la o minune. Au participat la festivalul golurilor în poarta Onești-ului: M. Stanciu (2), Dianu, Doană, Nica și Ciucur.

▼ **Dinamo - Farul 4-0.** Chiar dacă s-au desprins numai după pauză „câinii" nu au dat nici o speranță constănțenilor. Au marcat: Mutu (2, din penalty), Lupescu și Mihalcea.

▼ **Oțelul - Gloria Bistrița 0-0.** Continuă seria neagră a gălățenilor care au ajuns la... „-6" la adevăr! Zilele lui Țiți Dumitriu par numărate.

▼ **F.C. Argeș - Extensiv 2-0.** Bârdeș și Crivac au semnat golurile unei victorii facile a trupei lui Halagian în fața lanternei roșii a clasamentului.

▼ **Ceahlăul - Rocar 2-0.** Viorel Hizo și ai săi plăieși continuă să învingă menținându-se pe treapta a doua a clasamentului. Baldovin și Nemțanu au răpus Rocaru'.

▼ **Steaua - Petrolul 1-4.** După 5-1 la Ploiești, Petrolul a umilit Steaua și în Ghencea dând o lecție de fotbal noului selecționer al României, Emerich Jenei, aflat încă pe banca Stelei. Autogol lui Duro a pus „frișca pe tort" după reușitele lui Costescu (2) și Negoiță.

▼ **Astra - Rapid 2-3.** Succes obținut de giulești cu trei minute înainte de final după ce gazdele au condus la un moment dat cu 2-1. Eroul meciului a fost rapidistul Măldărășeanu, autor al unei duble.

DACIAN TODUȚA

Clasament

1. Dinamo	18	16	2	0	56-13	50 (+23)
2. Ceahlăul	18	11	4	3	26-19	37 (+7)
3. Rapid	18	11	3	4	30-19	36 (+12)
4. F.C. Argeș	17	11	2	4	23-13	35 (+11)
5. Steaua	17	9	1	7	34-31	28 (-2)
6. FCM Bacău	18	8	4	6	19-21	28 (-2)
7. Astra	18	8	3	7	26-23	27 (-3)
8. Gloria	18	8	2	8	26-24	26 (+2)
9. „U" Craiova	18	7	3	8	22-19	24 (-6)
10. Petrolul	18	7	3	8	21-27	24 (0)
11. Oțelul	18	6	3	9	28-28	21 (-6)
12. Rocar	18	7	0	11	23-28	21 (-3)
13. F.C. Onești	18	6	2	10	24-39	20 (-7)
14. Farul	18	5	4	9	21-30	19 (-8)
15. F.C. Național	18	5	3	10	25-25	18 (-9)
16. F.C. Brașov	18	5	2	11	24-27	17 (-7)
17. CSM Reșița	18	4	5	9	22-40	17 (-13)
18. Extensiv	18	3	2	13	12-36	11 (-13)

Etapa viitoare - 27 noiembrie:

F.C. Onești-„U" Craiova; Farul-CSM Reșița; Gloria-Dinamo; Extensiv-Oțelul; Rocar-Steaua; Petrolul-F.C. Argeș; F.C. Brașov-Ceahlăul; Rapid-F.C.M. Bacău; F.C. Național-Astra.

TREI SPORTIVI ARĂDENI LA CM DE HALTERE

● Ziarul nostru are trimis special la Atena

Capitala Greciei găzduiește în perioada 20-28 noiembrie a.c., cea mai importantă competiție din lumea halterelor. Este vorba de Campionatele Mondiale unde țara noastră va fi reprezentată de nouă sportivi, dintre care, cu mândrie în suflet o spunem, trei sunt legitimați de CS Astra Arad.

Iubitorii acestui sport din orașul nostru cunosc rezultatele valoroase obținute în concursuri naționale și internaționale de halterofilii de la CS Astra, unde mâna antrenorului Gheorghe Biriș se face simțită. Doar în acest an, trei sportivi ai acestui club: Adrian Jigău, Iuri Cojohariu și Adrian Mateaș au devenit triplii campioni naționali, la smuls, aruncat și total. De asemenea, cu prilejul ultimelor „naționale", arădenii au realizat 16 noi recorduri naționale, performanță demnă de toată lauda. În plus, nici pe plan internațional nu am stat rău. Ne aducem aminte cu plăcere de cele trei medalii de argint cucerite de Adrian Jigău la „europenele" din acest an, la care se adaugă și „argintul" de la smuls obținut tot la aceeași competiție de Adi Mateaș.

Ca o recunoaștere a școlii arădene de haltere, fostul mare campion al României, Nicu Vlad, actualmente antrenorul - coordonator al lotului național a apelat la trei arădeni pentru aceste „mondiale". Vor fi „sub tricolor":

Adrian Jigău (cat. 56 kg) - intră în concurs luni; **Iuri Cojohariu** (cat. 85 kg) - intră în concurs vineri; **Adrian Mateaș** (cat. 105 kg) - intră în concurs duminică.

Delegația țării noastre îi mai are în componență pe următorii sportivi: Mihaela Geambașu (cat. 75 kg) - feminin; Eugen Coste (cat. 62 kg), Kalman Sas (cat. 69 kg), Marian Dodiță (cat. 69 kg), Răzvan Ilie (cat. 77 kg) și Claudiu Hegheduș (cat. 77 kg).

Mari șanse la medalii au arădenii Jigău și Mateaș, dar nu sunt excluse nici alte surprize plăcute. Ne-au impresionat vorbele d-lui Gh. Biriș: **„Fiecare sportiv are șansa lui, dar mai bine lăsăm să vorbească rezultatele."**

Unul din pretendenții la o medalie „mondială", Adrian Mateaș ne-a declarat înaintea plecării: **„Sper din tot sufletul să obțin un rezultat bun. Nu mă voi lupta doar cu bara, ci și cu adversarii. Se anunță o luptă aspră la această categorie, numai puțin de 7 foști campioni mondiali, anunțându-și prezența la Atena."**

În încheiere să mai spunem că, ziarul „Adevărul" va avea un trimis special la fața locului, pe toată perioada CM de haltere din Grecia.

DANIEL SCRIDON

HANDBAL MASCULIN - divizia A

H.C. MUREȘUL ARAD - PANDURII PINOASA TÂRGU - JIU: 30-33 (15-13)

În prezența a puțini spectatori (aproximativ 50) s-a desfășurat sâmbătă, la Sala Sporturilor din Arad partida de handbal masculin din cadrul diviziei A, ce a opus echipele H.C. Mureșul Arad și Pandurii Pinoasa Târgu-Jiu.

A fost un meci frumos, cu faze de joc interesante, dar și cu multe ratări din partea ambelor echipe. Scorul a oscilat: în min. 5 era 0-1 pentru adversari, min. 10: 3-2; min. 15 - egalitate 5-5, pentru ca la pauză să se înregistreze 15-13 pentru echipa noastră. Jucătorii noștri au avut un meci bun, puteau câștiga, însă această partidă încheie campionatul și oricum nu mai conta prea mult pentru echipa noastră. Așa încât, în cea de-a doua repriză s-a jucat mai mult fără chef, adversarii preluând conducerea și și-o vor păstra până în final. Scor final: 30-33.

Echipe:

● **H.C. Mureșul Arad:** Postolache, Drăgan (2), Pera (2), Cristescu (4), Olaru (6), Dima, David (8), Pai, Tudor (2), Hârlău, Gaspar (5), Ungureanu (1). **Antrenor:** M. Mironiuc.

● **Pandurii Pinoasa Tg. Jiu:** Bichir, Anastasiu (3), Brumar (1), Sârbu (5), Bote (11), Radu (8), Iovănescu (3), Vuple (8), Eremia (2), Ghiră (1), Drăgănescu, Ciupe. **Antrenor:** I. Floroiu.

Au arbitrat: C-tin Săndulescu și V. Călina din Pitești.

ALINA BUTACI

Divizia D „ROWO": Scor de polo pe Gloria

Tricoul Roșu - CPL Arad 2-1 (1-0)

Sâmbătă, pe arena „Blănarul" din Aradul Nou s-au aflat față în față Tricoul Roșu și CPL, într-un meci contând pentru etapa a XVIII-a a Diviziei D. Din păcate, în primele 45 de minute, cei 22 de jucători nu au făcut mai nimic pentru a-i încălzi pe puținii spectatori ce au înfruntat frigul pătrunzător de afară, pentru a viziona această partidă. Repriza a doua a fost mult mai animată, cu multe faze de poartă și două goluri frumoase. Victoria a revenit până la urmă „roșiilor" de la Tricoul, mai concreți în fața porții adverse, în timp ce „lemnarilor" lui Adi Lucaci le-au lipsit incisivitatea.

Partida începea promițător, șutul din voleu a lui Revnic trecând la mică distanță de poarta lui Boiți. Gazonul moale i-a angajat pe fotbaliști într-o luptă oarbă la mijlocul terenului, cu unele intrări la limita regulamentului. La o astfel de fază, tehnicianul oaspeților, Adi Lucaci, cunoscut pentru calmul său, își pierde de această dată cumpătul și intră în suprafața de joc, acuzând o intrare mai bărbătească a lui Răduț asupra lui Pocei. Spiritele odată calmate, jocul se reia cu bună ocazie a „găzdarului" Matei al cărui șut din 8 metri e respins în corner de apărarea CPL-ului. Oarecum neașteptat, în ultimul minut al primei reprize, Tricoul deschide scorul: Unc se joacă cu fundașii oaspeți, trage la colțul scurt, Boiți respinge în față și Katona împinge mingea în „ate", 1-0.

Repriza secundă, debutează cu câte o ocazie de fiecare parte, mai întâi Man și apoi Șule negăsind spațiile porților adverse. Gazdele se desprind în minutul 69, când șutul slab al lui Vasiu e interceptat de Barta, care pivotează în mijlocul apărării oaspete și înscrie sub bară, 2-0. „Lemnarii" ies mai mult la joc și după încercarea de lob a lui Brandais vor reuși să marcheze prin șutul de excepție al nou-intratului Martincsek (min. 86). Era însă prea târziu, pentru că elevii lui Mihai Roșca își adjudecă toate cele trei puncte.

Brigada de arbitri formată din Ovidiu Hațegan - la centru și Vasile Toderici și Alexandru Manușov, asistenți, au condus bine formațiile:

Tricoul Roșu: Szabo-Revnic, Weirer, Kocsic, Matei-Gallo, Răduț (min. 46 - Vasiu), Barta, Katona (min. 80 Tănase) - Unc, Man.

CPL: Boiți - Drida, Neacșu, Maghici, Suciu - Pocei, Șule, Nescovici (min. 80 - Martincsek), C. Vizitiu (min. 78 - Monea) - Brandais, Bocșa (min. 78 Borlea).

Observator A.J.F.: Ionuț Leac.

La juniori: 0-4.

CĂLIN MNERIE

Gloria Arad - Comera Arad 9-2 (5-0)

Arad, Stadion „Gloria", spectatori 70, teren moale, timp friguros.

Au marcat: Vlad (min. 7, 12, 16), Horga (min. 33), Tudose (min. 44, 49), Bota (min. 75, 79), Oros (min. 88) respectiv R. Balaj (min. 70, 71-11 m).

***Gloria:** Tirsin-Fâșie, Oros, Crașovschi, Negrea-Bârla, Iftimie, Horga, Vlad-Giulău, Tudose. Au ma jucat: Pop, Maier, Bota, Sârb. Antrenor: Gheorghe Cameniță.* ***Comera:** Grec-Vlădoaia, Caia, Maior, Stein-Olariu, Botezatu, Vidican, Ghimbir-R.Balaj, Cr. Sandu. Au mai evoluat: Daniel-Gherman, Roman, Curtuțiu.*

***Cartonașe galbene:** Giulău, Maier respectiv Grec, Botezatu, Roman.*

***Cartonaș roșu:** Maier (Gloria).*

***Au arbitrat bine:** Florin Dumitru-Leontin Buda-Mircea Toderici jr.*

***Observator A.J.F.:** Dan Alexandru.*

***La juniori:** 7-0.*

Iată că, după o perioadă mai puțin fastă a răsărit soarele și pe „ulița" Gloriei. În urma unei evoluții de excepție, „tramvaiștii" pregătiți de Gigi Cameniță, au făcut uitate rezultatele slabe din ultima perioadă. Este adevărat că au profitat și de degringolada din tabăra Comerei, o echipă decimată de suspendări în urma mult discutatului „caz Tripa". După cum se vede din caseta tehnică a jocului, învingătoarea a fost decisă în chiar primul sfert de oră prin hat-trick-ul „decarului" Vlad care a înscris când și cum a vrut, umilind o apărare „schweitzer" a oaspeților. În prima parte oaspeții chiar dacă au primit 5 goluri au și ratat 3 uriașe ocazii prin Cr. Sandu și R. Balaj.

Imediat după pauză Tudose pune sare pe rana Comerei și aduce scorul la 6-0, de parcă eram la Roland Garros. Deci totul se îndrepta spre un dezastru pentru oaspeți, dar a ieșit la rampă excelentul R. Balaj care prin golurile din minutele 70 respectiv 71 a salvat onoarea Comerei. Pe final Bota (2 goluri) și Oros stabilesc scorul final al acestui joc care ridică unele semne de întrebare, cum ar fi: **de ce Gloria are astfel de oscilații în evoluție?** sau, **ce se întâmplă cu Comera?**, o echipă pe buzele cărora se auzea în vară și cuvântul - promovare.

LUCIAN DĂNILĂ

Frontiera Curtici - Motorul Arad 1-4 (0-2)

Stadion: „Frontiera"; teren: denivelat; timp: urât; spectatori: 100. ***Au marcat:** Barbu (min. 74) respectiv Cuedan (min. 27 și min. 29), Negrilă (min. 50), Marian (min. 89).*

***Formații: Frontiera:** Dobra-Leva (min. 72 Mocuța), Mercea, Popa, Ianoș, Suciu, Mladin, Duma (min. 65 Dogaru), Pădurean, Barbu, Ciumedean.* ***Antrenor:** Doru Balaș.*

***Motorul:** Leric-Pap, Sucigan, A. Vizitiu, Corsenti (min. 90 Tzanc), Trif, Negrilă, (min. 89 Bordea), Madoș, Cuedan, Toderaș, Anghel (min. 55 Marian).* ***Antrenor:** Marcel Coraș.*

***Au arbitrat:** Apătean Adrian-Dehelean Nicolae, Buică Dumitru.* ***Obs. A.J.F.:** Tiulea Cornel.*

***La juniori:** 10-1.*

***Jucătorul meciului:** Toderaș.*

O primă repriză disputată, se joacă pe contre dar arbitrul reușește să se impună. În minutul 18, Anghel centrează pentru Corsenti care rèia slab din 6 m. Cuedan (min. 27) reușește desprinderea mult râvnită. Gazdele încearcă ceva prin Barbu (min. 28), care expediază un șut puternic însă mingea trece pe lângă poartă. Peste numai un minut, Cuedan fructifică o centrare venită de la Madoș printr-o lovitură de cap, iar scorul devine: 2-0. Ultima fază are loc la poarta oaspeților, Suciu executând o lovitură liberă din 17 m, dar fără rezultat.

În al doilea mitan se joacă un fotbal mai bun, arădenii ies mai motivați la joc, așa că în min. 50, Toderaș centrează, Anghel oprește mingea pentru Negrilă care cu un voleu imparabil îl execută pe Dobra. În min. 63 Ciumedean se joacă cu apărarea adversă reușind să plimbe buclucașul obiect pe linia porții, însă fără rezultat. Curticenii ies la atac, iar în min. 74 Barbu, dintr-o lovitură liberă de la 17 m prinde un șut de zile mari și îl învinge pe Leric: 3-1.

În ultimul minut de joc, Toderaș îi așează mingea lui Marian, iar acesta îndeplinește o simplă formalitate: 4-1.

CRISTI COTUNA

Semlecana Macea - Podgoria Ghioroc 4-1 (2-0)

Macea, ora 14, teren: moale; timp: ninsoare abundentă; spectatori: 50. ***Au marcat:** Leucea (din 11 m), Lucacs (min. 23, și 68), Sorescu (min. 85), respectiv Damian (min. 61 din 11 m).* ***Formații: Semlecana:** Avram-Bânde, Vidican, Covasan, Vuin, Scrob, Siel, Șimăndan, Lucacs, Păscuț.* ***Au mai jucat:** Trif, Sorescu, Hornea.* ***Antrenor:** Gheorghe Săcui.* ***Podgoria:** Duc-Boja, Perța, Sârbu, Delamarian, I. Orban, Lovasz, Damian, Voica, Ardelean, L. Orban.* ***Au mai jucat:** G. Kato, Bozgan.* ***Antrenor:** Marcel Damian.* ***Au arbitrat bine:** Claudiu Tripa, Mircea Toderici și Eugen Roșu.* ***Observator A.J.F.:** N. Ardelean.*

***La juniori:** 1-3 (0-2).* ***Jucătorul meciului:** Lucacs.*

Partidă controlată autoritar de echipa gazdă care a beneficiat din nou de un trio aflat în zi de grație: Leucea- Lucacs-Șimăndan, combinațiile de efect ale acestora făcând șahmat apărarea oaspeților. Eforturi deosebite de a ajunge la meci au făcut oaspeții, autobuzul acestora defectându-se. Începutul de meci aduce și deschiderea scorului: Șimăndan este faultat în careu de Perța, specialistul Leucea transformând fără probleme . Douăzeci și unu de minute mai târziu o combinație Șimăndan-Lucacs, ultimul în rol de finalizator aduce o diferență nescontată pentru gazde. Golul oaspeților din penalty marcat de antrenorul Damian după pauză este un simplu „foc de paie", diferența de două goluri o reface Lucacs din deschiderea lui Șimăndan.

Cu cinci minute înainte de final Vuin, cu gândul la recenta Cupă Mondială la rugby, trimite o minge de urmărire pentru „arma secretă" Sorescu, care trage concluzia partidei.

Iar în final o întrebare pentru mai - marii AJF-ului: de ce a fost necesară jucarea acestor etape din retur pe niște terenuri imposibile, pe o vreme pe care nu scoți nici câinele din casă? Să dea „D"-ul arădean jucător la națională și noi să nu știm?

SORIN CAZAN

Șoimii Pâncota - Romvest 2-1 (1-0)

Sâmbătă la Pâncota, pe un timp rece, cele două combatante, Șoimii și Romvest, cu situații diametral opuse în clasament au oferit un joc bun celor 50 de spectatori aflați în tribune. Meciul începe cu o dominare teritorială a oaspeților, dar ocaziile se ivesc la poarta lui Ienci, care se remarcă în minutele 23 și 34 la șuturile lui Munteanu și Pantea. În minutul 35 lăcătul porții arădene este desfăcut de Pantea, care înscrie cu un șut plasat în colțul lung, tot el peste alte șase minute lovind tranversala din lovitură liberă. După pauză oaspeții intră mai decișI în teren și în minutul 59, Vezan centrează pentru Cioară, care din trei metri înscrie. Imediat după golul primit „șoimii" se aruncă în atac, ratând ocazie după ocazie. În minutul 71 cade golul victoriei pentru elevii lui Mănăilă. Centrare Munteanu „cap" Pantea - respinge Ienci și tot Pantea este acolo pentru a marca 2-1. Până în final mai reținem șutul puternic de la 25 de metri al lui Ardelean, puțin pe lângă poartă.

Au arbitrat bine: R. Cadar, C. Bondar și O. Mihart.

Observator AJF: Emilian Jivan.

Formații: Șoimii: Mureșan-Ștefănuț, Rusu, Cristea, C. Ardelean, Gherman, Bilan, Pantea, Țicală, Munteanu, Moț. **Au mai evoluat:** Buzna și Mănăilă. **Antrenor:** Dan Mănăilă.

Romvest: Ienci-Cioară, Bier, Radu, Șerb, Roșu, Nădăban, Tisza, Clepe, Vezan, V. Fritea. **Au mai evoluat:** Ponta, Fedor, Malița și Strecicov. **Antrenor:** Francisc Tisza.

La juniori: 2-3 (2-1)

MARIUS NICOLAE

Rezultatele etapei a XX-a:

Tricoul Roșu-CPL Arad 2-1; Șoimii Pâncota-Romvest 2-1; Victoria Nădlac-Crișul Chișineu Criș 2-1; Păulișana Păuliș-Dacia Beliu 5-1; Frontiera Curtici-Motorul 1-4; Semlecana Macea-Podgoria Ghioroc 4-1; Gloria Arad-Comera 9-2; Crișana Sebiș-Șoimii Lipova 2-2. F.C. Ineu a stat.

Etapa viitoare - 26-28 noiembrie:

Romvest-Gloria; V. Nădlac-Cr. Sebiș; Motorul-Ș. Pâncota; Comera-Ș. Lipova; Crișul Ch. Criș-P. Păuliș; CPL Arad-S. Macea; P. Ghioroc-Frontiera Curtici; Dacia Beliu - F.C. Ineu.

Clasament

1. Motorul	19	15	1	3	60-19	46 (+19)
2. Ș. Pâncota	19	12	4	3	42-16	40 (+10)
3. Cr. Sebiș	19	10	5	4	46-26	35 (+5)
4. F.C. Ineu	18	11	2	5	33-18	35 (+8)
5. Tr. Roșu	19	9	6	4	40-19	33 (+6)
6. CPL Arad	19	9	2	8	38-25	29 (+2)
7. Ș. Lipova	19	8	4	7	36-36	28 (-2)
8. Gloria	19	8	2	9	42-28	26 (-1)
9. V. Nădlac	18	8	2	8	28-28	26 (-1)
10. P. Păuliș	18	8	2	8	31-32	26 (-1)
11. Comera	19	7	3	9	41-54	24 (-3)
12. S. Macea	19	5	5	9	29-39	20 (-10)
13. Romvest	19	6	2	11	16-35	20 (-10)
14. F. Curtici	19	6	2	11	28-52	20 (-4)
15. Ch. Criș	19	5	4	10	26-41	10 (-8)
16. Beliu	19	4	2	13	17-50	14 (-16)
17. P. Ghioroc	19	4	2	13	22-57	14 (-16)

FOTBAL INTERNAȚIONAL

Germania - etapa a 12-a

Werder Bremen-Eintracht Frankfurt 3-1; Hertha Berlin-F.C. Kaiserslautern 0-1; Schalke 04-Wolfsburg 1-1; VFB Stuttgart-SSV Ulm 2-0; Bayern München-Freiburg 6-1; Bayer Leverkusen-Hansa Rostock 1-1; Hamburg-Arminia Bielefeld 5-0; MSV Duisburg-1860 München 3-0. Partida: Unterhaching-Borussia Dortmund a fost amânată.

În clasament: 1. Bayern München 26 p; 2. Hamburg 23 p; 3. Borussia Dortmund 21 p (un meci mai puțin).

Anglia - etapa a 15-a

Arsenal-Middlesbrough 5-1; Derby County-Manchester Utd 1-2; Everton-Chelsea 1-1; Sunderland-Liverpool 0-2; Watford-Newcastle 1-1; Leeds Utd-Bradford 2-1; Leicester- Wimbledon 2-1; Southampton-Tottenham 0-1; West Ham-Sheffield Wed 4-3.

Pe primele trei locuri: 1. Manchester United 33 p; 2. Leeds United 32 p; 3. Arsenal Londra 29 p.

Franța - etapa a 16-a

Metz-Montpellier 2-2; Bordeaux-St.Etienne 1-2; Paris S.G. - Bastia 2-0; Strasbourg-Le Havre 0-1; Rennes-Troyes 2-2; Lyon-Lens 1-0; Marseille-Auxerre 0-1; Monaco-Sedan 2-1; Nantes-Nancy 2-0.

În clasament: 1. Olympique Lyon 31 p; 2. Monaco 31 p; 3. Auxerre 29 p.

Italia - etapa a 10-a

Fiorentina-Perugia 1-0; Udinese-Bologna 2-1; Bari-Reggina1-1; Inter-Lecce 6-0; Parma-Cagliari 3-1; Roma-Lazio 4-1; Venezia-Piacenza 0-0; Verona-Torino 0-1. Partida: Juventus-Milan s-a disputat după închiderea ediției.

Pe primele trei locuri: 1. Lazio 21 p.; 2. AS Roma 19 p.; 3. Parma 18p.

Spania - etapa a 12-a

Ath. Bilbao-Atl. Madrid 4-2; Valencia-Barcelona 3-1; Espanyol-Mallorca 1-2; Betis Sevilla-Zaragoza 2-0; Valladolid-Celta Vigo1-3; Real Madrid-Real Sociedad 1-1; Numancia-Rayo Vallecano 3-1; Malaga-Oviedo 4-1.

În clasament: 1. Celta Vigo 24 p.; 2. Vallecano 22 p.; 3. Zaragoza 21 p.

Ziaristul sportiv IOAN CHIRILĂ a decedat

Cunoscutul ziarist sportiv Ioan Chirilă, în vîrstă de 74 de ani, a decedat, sîmbătă seară, la domiciliul său din București.

Ioan Chirilă s-a născut, pe data de 25 octombrie 1925, în localitatea Ismail (în prezent în Ucraina). În anul 1949 a absolvit Facultatea de Drept.

Ziarist sportiv reputat, IOAN CHIRILĂ este autorul a 27 de volume, dintre care șase sunt despre Campionatele Mondiale de fotbal, unul despre gimnasta Nadia Comăneci, altul despre jucătorii de tenis Ion Țiriac și Ilie Năstase. Alte volume se referă la activitatea echipelor de fotbal Rapid București și Universitatea Craiova.

Natație

Înotătoarea română Beatrice Căslaru a cîștigat, la Edmonton, proba de 200 m mixt din cadrul celei de-a doua etape a Cupei Mondiale de natație în bazin scurt, informează AFP.

Căslaru, care a înregistrat timpul de 2 minute, 11 secunde și 84 de sutimi, le-a devansat pe înotătoarele Yan Chen, din China și Mrianne Limpert, din Canada.

Mii de premii, Miliarde de Lei !

Sărbătorește anul 2000 cu noi !

3 x

Uită-te în pachetul de Winchester: poți câștiga pe loc până la 100 MILIOANE lei!

- Caută pachetele de Winchester Cartonat Full Flavor, Lights, Menthol și Winchester Necartonat pe care este înscris textul "2000 UN AN NOU FERICIT!"
- În interiorul pachetelor ai șansa să găsești, între 15 noiembrie 1999 și 15 februarie 2000, un cupon pe care este înscrisă suma câștigată pe loc. Toate premiile sunt în valoare netă.
- Urmează instrucțiunile de pe cuponul câștigător, pentru a afla cum vei intra în posesia premiului!

Chiar dacă nu ai găsit nici un cupon, Winchester îți mai acordă o șansă: să câștigi unul dintre cele 3 MARI PREMII, de câte 200 MILIOANE lei fiecare!

- Decupează de pe 3 pachete de Winchester mențiunea "2000 UN AN NOU FERICIT!"
- Scrie pe o foaie de hârtie numele și prenumele tău, adresa, data nașterii, seria și numărul actului de identitate, un număr de telefon la care poți fi găsit, precum și răspunsul corect la întrebarea: "Ce conținut produce țigările Winchester?"
- Pune într-un plic cele 3 decupaje și foaia de hârtie completată cu datele de mai sus. Trimite plicul la adresa: CP 83 - OP 80, București, cu mențiunea: "Pentru concursul Winchester", până la data de 15 februarie 2000 (data limită a poștei). Câștigătorii marilor premii vor fi desemnați în urma unei trageri la sorți, ce va avea loc în data de 29 februarie 2000. La tragerea la sorți vor participa numai plicurile considerate valabile (care conțin toate elementele enumerate mai sus).

Toate premiile sunt în valoare netă. Câștigătorii vor fi anunțați în presă. La acestă promoție pot participa numai cetățeni români cu domiciliul stabil în România, în vârstă de peste 18 ani. Participarea angajaților companiei R.J.Reynolds (și a membrilor direcți ai familiilor acestora), a companiilor afiliate, agențiilor de publicitate și ai altor companii implicate în această promoție este interzisă. Mai multe detalii despre promoție pot fi solicitate în scris la CP 83 - OP 80, București.

Dir. Cons. CEE nr. 89/622: „Tutunul dăunează grav sănătății"

S.C. COMPANIA DE TRANSPORT PUBLIC S.A.

cu sediul în Arad, Calea Victoriei nr. 35-37, telefon: 221773, 221912.

ANGAJEAZĂ:

- **analist programator**
- **ingineri** - pentru probleme de exploatare (specialitatea transporturi)

CONDIȚII:

- studii superioare de specialitate
- domiciliul stabil în municipiul Arad
- fără desfaceri disciplinare în carnetul de muncă

Cei interesați se vor prezenta la sediul S.C. CTP S.A. - serviciul P.S.A. până la data de 30.11.1999, având asupra lor următoarele acte:

- buletin de identitate
- carnet de muncă
- diploma de studii (original și copie xerox)

Informații suplimentare se pot obține la sediul societății - Serviciul P.S.A.

(974334)

CE & EC®

Firmă specializată în birotică angajează:

Director Filiala ARAD

Cerințe obligatorii:
- absolvenți de învățământ superior, vârsta 25 - 40 ani
- posesor permis categoria B și auto personală
- dinamic
- abilități de comunicare și negociere
- domiciliu stabil municipiul Arad
- minimum 1 an experienta in domeniul gsm, vanzari IT
- abilitati manageriale
- cunostinte operare PC

Se ofera:
- salariu motivant
- asociere la profit
- scolarizare si perfectionare profesionala

TOSHIBA
Copiers • Telefax
Dealer autorizat TOSHIBA EUROPA

dealer autorizat CONNEX

Trimite-ți scrisoare de intenție, CV și foto la CP 22, OP 7, București sau la fax 01-332.24.24 pana la data de 1 Decembrie 1999.

DEPOZITUL CONSTRUCTION HOUSE

Arad, str. Pădurii nr. 49, tel.:254457

VINDE DIN STOC LA PREȚURI DE DEPOZIT!

☐UȘI METALICE (UȘI BLINDATE) ☐Tablă zincată ☐Oțel beton ☐P.C. ☐Placaj ☐PFL ☐PAL ☐BINALE (uși, ferestre - peste 20 modele) ☐Podele și lambriuri din brad ☐Parchet - fag ☐CAHLE TERACOTĂ (mecanice și manuale) ☐Cărămidă șamotă ☐ȚIGLĂ - Târnăveni ☐Plăci azbociment ☐Bitum ☐Carton asfaltat ☐Carbid ☐Electrozi

Ofertă specială:
- MARMORĂ import
- RIGIPS import
- VATĂ MINERALĂ import

PROGRAM:
LUNI-VINERI 8.00-17.00
SÂMBĂTĂ: 8.00-12.00

VIZITÂND DEPOZITUL NOSTRU VĂ PUTEȚI CONSTRUI O CASĂ LA UN PREȚ ACCESIBIL

(570457)

În 27 noiembrie 1999

UN NOU CONCURS DE ADMITERE

Universitatea de Vest
„Vasile Goldiș" Arad - Filiala Sebiș
ORGANIZEAZĂ
CONCURS DE ADMITERE
la următoarele forme de învățământ superior

FACULTATEA DE DREPT
Organizează examenul de admitere pe baza a două probe și anume:
- un test grilă de cunoștințe generale din istoria României și Limba română (gramatică):
- un test de inteligență

Forma de învățământ: F. F.
Durata de școlarizare: 5 ani

COLEGIUL UNIVERSITAR DE ASISTENȚĂ SOCIALĂ
Organizează examenul de admitere pe baza a două probe și anume:
- un test grilă de cunoștințe generale de psihologie și filosofie;
- un test de inteligență

Durata de școlarizare: 3 ani

COLEGIUL UNIVERSITAR DE MARKETING ÎN TURISM ȘI ACTIVITĂȚI HOTELIERE
Organizează examenul de admitere pe baza a două probe:
- un test grilă de cunoștințe generale de matematică (algebră și analiză matematică) și opțional economie politică sau geografie
- un test de inteligență

Durata de școlarizare: 3 ani

COLEGIUL UNIVERSITAR DE FINANȚE-CONTABILITATE ȘI INFORMATICĂ
Examenul constă din două probe:
- un test grilă de cunoștințe generale de matematică (algebră și analiză matematică) și opțional economie politică sau geografie;
- un test de inteligență

Durata de școlarizare: 3 ani

INFORMAȚII
UNIVERSITATEA DE VEST „Vasile Goldiș" Arad - Filiala Sebiș, telefon 057-422083; 057-422008; fax: 057-422083
Adresă: Sebiș, Bd. Victoriei nr. 10
PE PERIOADA EXAMENELOR SE ASIGURĂ cazare la Hotelul Studențesc Sebiș, Bd. Victoriei nr. 12.
MASA se asigură la Cantina studențească - pensiune, din Bd. Victoriei nr. 4

(974271)

DORIȚI O TÂMPLĂRIE MODERNĂ PENTRU CASA DVS.?

♦ *Preferați ca această tâmplărie PVC cu sticlă termopan să fie de calitate și din import?*

Apelați la:

EXCLUSIV AL-PLAST

Casa dvs. poate avea de astăzi: UȘI, FERESTRE CU STICLĂ TERMOPAN!

Arad, str. Pădurii nr. 91A, tel. 210280

AICI TOTUL ESTE IEFTIN ȘI DE O CALITATE DEOSEBITĂ!

ÎNCERCAȚI!

(973755)

România
Judecătoria Arad
Dos. exec. nr. 227/1999
Din data de 03.11.1999

În data de 24.11.1999, ora 13,00, la Judecătoria Arad, cam. 104, se vinde la licitație publică imobilul din Arad, str. M. Scaevola, bl. S-1, parter, apt. 17, proprietatea debitoarei S.C. ALISAR SRL Arad, cu prețul de strigare de 243.675.000 lei.

(4114701)

SENZAȚIONAL PENTRU PRIMA DATĂ ÎN PRESA ROMÂNEASCĂ

MASONERIA română PUNE CĂRȚILE PE MASĂ ȘI LĂMUREȘTE LUCRURILE

doar în Ziarul Transilvaniei TRANSILVANIA Jurnal

o EXCLUSIVITATE acordată de Marcel Shapira

Suveran Mare Comandor Emeritus al Supremului Consiliu pentru România
Fost Suveran Mare Comandor al Supremului Consiliu pentru România în exil (1948-1993)
Mare Ofițer în Marea Lojă Națională a Franței

...și alți masoni...

la-ți *ziarul Transilvaniei!*

S.C. ARALIA S.A. ARAD

cu sediul în Arad, Calea Romanilor nr. 35-37

Închiriază spații comerciale

● Calea Aurel Vlaicu - bloc K-Gară	120 m.p.
● Calea Romanilor 35-37	40 m.p.
● str. Sighișoarei bloc 547	143 m.p.

Licitația are loc în fiecare zi de joi, la sediul societății.

Informații la sediul societății sau la telefon 280263.

(974324)

S.C. LORETO COMPANY SRL

Angajează ▼ MAȘINISTE
CUSUT mașină și subțiat, profil încălțăminte, manual, ștanțători
▼ MECANIC și ELECTRICIAN
Experiență în domeniu constituie avantaj
Salariu SIGUR și AVANTAJOS.

TELEFON: 251682; 092-973109; 092-936320
sau la sediul societății din str. Câmpul Islaz - Centrul Comercial Rusco - Hala „U", între orele 12,00-17,00.

(4808552)

CU TERRA CÂȘTIGI DE DOUĂ ORI !

Premii de 10 milioane în fiecare lună cu produsele TERRA

TERRA

5 PREMII X 1.000.000 LEI

10 PREMII X 500.000 LEI

Regulament de participare la concurs:

Cumpără acum zahăr, orez sau gris TERRA, pune două ambalaje într-un plic și trimite-i pe adresa MIBÓ IMPEX, O.P. 8 C.P. 140 Arad, cu mențiunea "Concursul TERRA", sau pune plicul într-una din urnele pe care le vei găsi în magazine, pentru a participa la extragerea lunară, unde poți câștiga unul din cele 15 premii în valoare totală de 10 MILIOANE LEI !

Câștigătorii vor fi prezentați în mass-media locală.

Un produs MIBÓ IMPEX
Str. Dorobanți Nr. 18 Telefax: 057-281185 281515

CAMERA DE COMERȚ, INDUSTRIE ȘI AGRICULTURĂ ARAD
ORGANIZEAZĂ LA SALA SPORTURILOR DIN ARAD

26 -28 noiembrie 1999

Smart Pack

Târg specializat în tehnica tipăririi și ambalării, papetărie. Salon de publicitate.

Tel: 057-254052; 253000, Fax: 057-250014; 252212,
E-mail: expo-ccia@arad.ro Persoană de contact: Corina Giurgi.

NOU **ROMANA** SRL

Arad str.Eroul Necunoscut nr.25 tel/fax:281.170
Arad str.Clujului-Bl.74 B parter tel:277.979
Chișineu Criș str.Înfrățirii nr.92

ORAR zilnic 9-17 sâmbăta 9-13

GRESIE FAIANTA,obiecte sanitare

GRESIE GLAZURATĂ PENTRU INTERIOR SI EXTERIOR
Grupa de uzura abrazivă IV (trafic - intens)
Rezistenta la înghet ; conform ISO 10545-I2

la pret de producător,de la

MONDIAL S.A. LUGOJ O INTREPRINDERE Villeroy & Boch 1748

(974021)

DACIA

la preț de fabrică!

S.C. „AUTOSERVICE CÂMPUL LINIȘTII "S.R.L.

Câmpul Liniștii, Nr. 1 (vizavi de Vama de interior Arad)

Telefoane: 247535; 092-388166;
092-826559; 092-701790

NOU!

VĂ MAI OFERIM

- înmatricularea autoturismelor cumpărate
- montăm profesional sisteme de alarmă
- echipăm autoturisme cu radiocasetofoane PIONEER și BLAUPUNKT

(659243)

NOU

S.C. INSTALSAN CONSTRUCTION COMPANY

ARAD, STR. PĂȘUNII (spre Piața Soarelui) nr. 13,
MICĂLACA (aproape de cimitir) a deschis un

DEPOZIT DE MATERIALE

DE CONSTRUCȚII:

■ PAL ■ PFL ■ PLACAJ
toate grosimile
■ SOBE TERACOTĂ ■
UȘI ■ FERESTRE
■ BITUM ■ CARTON
ASFALTAT
■ ȚIGLE ■ COAME

INSTALAȚII SANITARE:

• GRESIE • FAIANȚĂ • OBIECTE SANITARE

PROGRAM zilnic: 8,00 - 16,00
sâmbătă: 8,00 - 13,00

PREȚURI PROMOȚIONALE

Adaos comercial minim

ALTE INFORMAȚII LA TELEFONUL 259088.

(973863)

Al tău e profitul, a ta e alegerea!

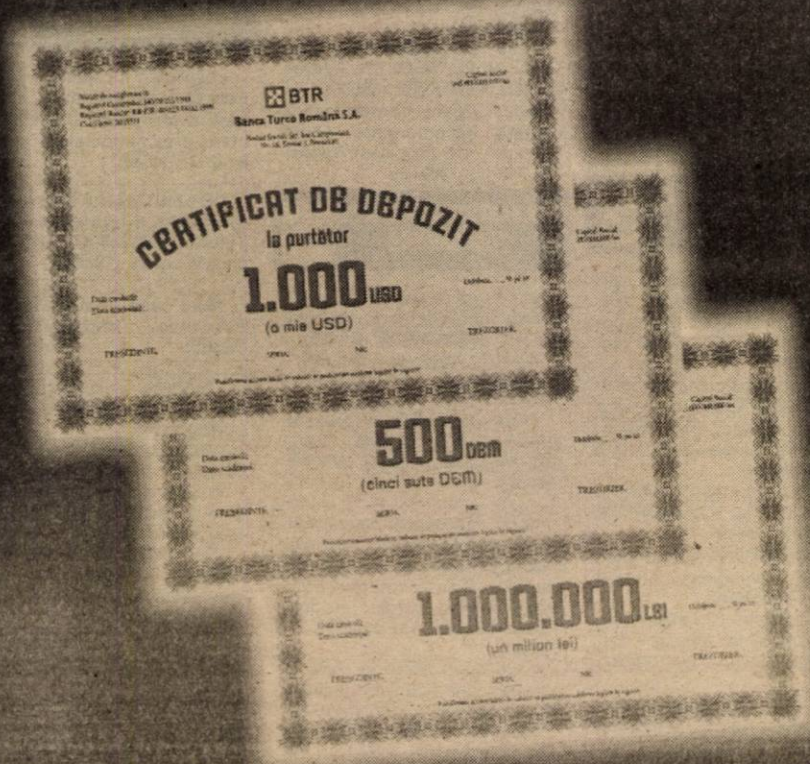

Profită de avantajele Certificatelor de Depozit emise de BTR:

- ai o dobândă foarte atractivă
- chiar dacă le răscumperi înainte de termen primești 60% din dobândă
- ai posibilitatea să alegi termene fixe sau poți să-ți stabilești chiar tu orice alt termen (de exemplu: 37 zile, 52 zile etc.)
- poți alege valoarea Certificatului
- poți decide dacă investești în LEI, USD sau DEM
- sunt confidențiale și le poți cumpăra fără să semnezi contracte sau să-ți deschizi cont bancar
- le poți achiziționa în doar câteva minute de la orice sucursală BTR, de luni până vineri până la ora 17:00, iar la Sucursala BTR București Mall, 7 zile din 7, până la ora 21:00

	1 lună	3 luni	6 luni	9 luni	12 luni
USD	6,5	6,7	7	7,2	7,5
DEM	4,5	4,7	5	5,2	5,5
LEI	45	47	45	45	45

Notă: Dobânzile sunt exprimate în procente pe an

BTR
O atitudine diferită

www.btr.ro

IPSO

JOHN DEERE

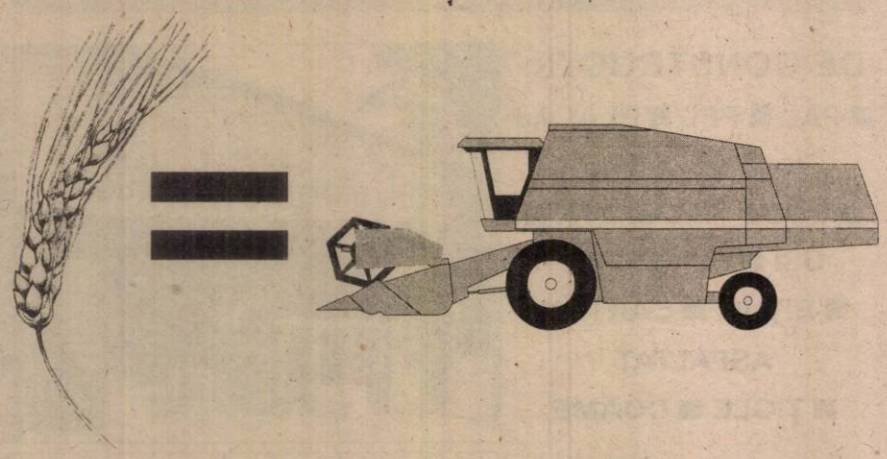

Transformaţi recolta în aur.
Schimbaţi aurul pe un utilaj John Deere.

9 luni perioada de graţie, avans redus,
condiţii speciale pentru agricultură.

IPSO S.A. - Str. Tudor Arghezi nr. 22, cod 70202, Bucureşti.
Tel.: (01) 210.66.75; Fax: (01) 211.98.02

WRIGLEY

Liderul mondial în domeniul gumei de mestecat
CAUTĂ

MERCHANDISER

Pentru judeţul Arad

Condiţii:

- Vârsta 20-30 ani;
- Permis de conducere;
- Experienţă în domeniul vânzărilor;
- Uşurinţă în comunicare şi prezenţă agreabilă;
- Diploma universitară constituie un avantaj;
- Cunoştinţe de limba engleză constituie un avantaj.

Se oferă:

- Instruire în tehnici comerciale moderne;
- Un venit foarte atractiv şi şansa unei cariere în domeniu;
- Angajament pe termen lung.

Cei interesaţi sunt rugaţi să trimită un CV (însoţit de o fotografie, telefonul şi adresa exactă) la CP 203 - OP 63 Bucureşti.

Pentru relaţii, sunaţi la telefon 092 656 280

(974323)

SC BAZA ATELIERE ŞI TRANSPORT SA ARAD

Str. Poetului nr. 131/A
ANGAJEAZĂ:
- vânzător (vânzătoare)
Informaţii la telefon: 273242, 289700, interior 117.

S.C. JACKSON INTERNATIONAL S.R.L.

Achiziţionează de la populaţie şi de la societăţi comerciale CEREALE din recolta anului 1999, după cum urmează:

ORZ - preţ achiziţie - 1.100 lei/kg.
GRÂU FURAJER - preţ achiziţie - 1.150 lei/kg.
GRÂU PANIFICAŢIE - preţ achziţie - 1.350 lei/kg.
PORUMB - preţ achiziţie - 1.030 lei/kg.

La acest preţ se adaugă TVA-ul pentru societăţile comerciale

Recepţia: BAZA FNC ARAD, Str. Turdei nr.1
Orar: 8.00 - 18.00
Telefon: 057 - 271712

Plata se face la UTIL 30 zile bancare de la data receptiei ,respectiv data facturarii.
Functie de OPTIUNEA celui care preda cerealele, plata se poate face in PRODUSE (ingrasaminte, motorina, anvelope) SI BANI

ÎNGRĂŞĂMINTE:
- AZOTAT DE AMONIU - 125.000 lei/sac/50kg.
- COMPLEXE 15X15X15 - 195.000 lei/sac/50kg.
- COMPLEXE 20X10X10 - 195.000 lei/sac/50kg.
- COMPLEXE 22X22X0 - 205.000 lei/sac/50kg.
- UREE - 160.000 lei/sac/50kg.
- NITROCALCAR - 125.000 lei/sac/50kg.

FOARTE IMPORTANT:
În limita unui plafon de 50 milioane lei ZILNIC, firma achiziţionează şi plăteşte ÎN ZIUA LIVRĂRII porumb boabe la preţul de 850 lei/kg. LA UTIL.

VÂNZĂRI APARTAMENTE O CAMERĂ

Vând garsonieră confort I, parter, zona Confecţii. Telefon 094.610.513. (35421)

Vând garsonieră zona Romanilor confort III, proaspăt renovată, 5.700 DM. Telefon 223392. (35517)

Vând apartament 1 cameră, bucătărie, hol, baie, mini balcon închis, gratii parter, satelit, (cabinet medical) în alb, imediat ocupabil. 9.500 DM. Telefon 237048. (35938)

Vând garsonieră confort I, aranjată deosebit, Micălaca 300, parter, 9.900 DM. Teleofn 271385. (36001)

Vând urgent garsonieră îmbunătăţită, zona Miorita, 7.500 DM. Telefon 210555. (35575)

Vând apartament 1 cameră, et. III, Grădiste, preţ negociabil. Telefon 222050; 287051. (35741)

Vând garsonieră ne(mobilată) în Micălaca, 6.500-7.000 DM. Telefon 557315. (35978)

Vând apartament cu o cameră, Grădiste, bloc cărămidă, et. II, cu îmbunătăţiri. Telefon 223277, 092 784 857. (36044)

Vând urgent apartament 1 cameră, et. I, Vlaicu (B-uri); balcon 6 m, preţ 13.500 DM. Telefon 249806; 094.778.462. (36076)

VÂNZĂRI APARTAMENTE DOUĂ CAMERE

Vând apartament 2 camere, centru, str. Călimăneşti, et. 1/4, suprafaţă mare, 29.000 DM, negociabil. Telefon 235784, 092 308 400. (35450)

Vând apartament 2 camere, Micălaca, zona III, et. 4/4, acoperiş tiglă, decomandat, îmbunătăţit, 18.000 DM. Telefon 235784, 092 308 400. (35450)

Vând apartament 2 camere Vlaicu; 8.500 DM. Telefon 247752, după ora 17. (35416)

Vând apartament 2 camere, central, etaj I, cu garaj. Telefon 092.579.044. (35390)

Vând apartament 2 camere amenajat stil occidental, zona gării; preţ 33.000 DM. Telefon 094.160.581. (35503)

Vând apartament 2 camere mari, zona Confecţii, bloc 12, 10.000 DM. Telefon 092.295.340. (35571)

Vând apartament 2 camere, Podgoria et. 4/4, acoperiş garantat 15 ani, zugrăvit tifel, uşi vopsite, complet aranjat, 20.500 DM, negociabil. Telefon 250966; 092.344.621. (35429)

Vând apartament 2 camere, Alfa în faţă; 13.500 DM negociabil. Telefon 270856. (35457)

Vând apartament 2 camere, zonă ultracentrală, multiple îmbunătăţiri. Telefon 465372, 092 391 569. (35645)

Vând urgent apartament 2 camere, decomandat, et. I, str. Piaţa Spitalului, bl. 5, sc. C, ap. 3. Telefon 233146, 094 513 335. (35652)

Vând apartament 2 camere, central, Podgoria, etaj 4/4 izolaţie garanţie 10 ani. Telefon 092.372.730. (35953)

Vând urgent apartament 2 camere, parter, Aradul Nou, poziţie excelentă, 9.500 DM. Telefon 092.344.705. (36017)

Vând apartament 2 camere, Vlaicu, 9.800 DM. Telefon 270856. (35457)

Vând apartament, str. Ecaterina Varga, et. II, două camere, decomandate, 26.500 DM, negociabil. Telefon 231410. (35760)

Vând apartament 2 camere, Micălaca, preţ 16.000 DM. Telefon 250209. (35931)

Vând apartament 2 camere, Vlaicu, et. III, 15.500 DM. Telefon 249806; 094.778.462. (36076)

Vând urgent apartament 2 camere decomandate, Piaţa Spitalului, et. 5 (bloc nou). Telefon 094.778.462. (36076)

VÂNZĂRI APARTAMENTE TREI CAMERE

Vând urgent sub preţul pieţii, apartament 3 camere, ocupabil imediat. Telefon 249780. (35925)

Vând în Ineu, apartament 3 camere, parter, vizavi Poliţie. Telefon 094.147.714. (4112505)

Vând apartament trei camere, decomandat, et. II, Alfa, 19.000 DM, negociabil. Telefon 275744. (35562)

Vând apartament Samantha, central, Malul Mureşului, 3 camere, 2 băi, 2 balcoane, garaj cu încălzire centrală şi apă curentă rece şi caldă, telefon, satelit, interfon. Telefon 057-232675, după ora 15. (36035)

Vând apartament în curte, 3 camere, zona Spitalului Judeţan. Telefon 220281, 231195. (36052)

Vând apartament 3 camere. îmbunătăţit, central, zona blocurilor H. Telefon 254375. (36081)

VÂNZĂRI APARTAMENTE PATRU - CINCI CAMERE

Vând apartament 4 camere, zona gării, contorizat. Telefon 223552. (35358)

Vând apartament 4 camere, toate îmbunătăţirile, zona 300, Malul Mureşului şi garaj autorizat. Telefon 259891. (35494)

Vând apartament 4 camere, Calea Radnei, bloc 107, multiple îmbunătăţiri, aer condiţionat, telefon, garaj, mobilat (nemobilat). Telefon 259214, orele 8-18. (35976)

Vând apartament 4 camere, Micălaca, preţ negociabil. Informaţii telefon 269531. (35961)

Vând apartament 4 camere, central, în zona blocurilor H. Telefon 254375. (36081)

VÂNZĂRI CASE

Vând casă 4 camere, încălzire centrală, în Vladimirescu, zonă centrală, cuptor pentru patiserie german, preţ negociabil. Telefon 514207. (34546)

OCAZIE! VÂND CASĂ toate utilităţile, suprafaţa 900 mp. Telefon 092.239.471; 256543 - până la ora 16. (35610)

Vând casă + loc de casă în Pârneava. Telefon 210373. (35565)

Vând casă, central, parter-privatizat, etaj-apartament. Telefon 234862. (35697)

Vând casă mare în Şofronea nr. 64. Telefon 416209. (35775)

Vând casă centru Lipova, în curte sau schimb cu garsonieră, în Arad. Telefon 245738. (4113096)

Vând casă mare şi grădină, sat Nadăş, nr. 115 şi sălaş mare aproape de sat. Telefon 276125; 094.600.332. (35121)

Vând urgent şi convenabil, casă mare, comuna Livada. Telefon 412204. (35288)

Vând casă cu anexe şi grădină, localitatea Vărşand, nr. 452. Telefon 253078. (4113192)

Vând casă, tot confortul, comuna Vladimirescu, negociabil. Telefon 255981. (35653)

Vând casă în Săntana, str. Mărăşeşti nr. 6. Informaţii telefon 462059. (4114765)

Vând casă, grădină, Gai, str. Dunării nr. 9. Telefon 094 709 421, 285010. (36019)

(Continuare în pagina 15) ☛

(Urmare din pagina 14)

Vând casă trei nivele, central, singur în curte, intrare auto, 5 camere, dependințe, piscină, gaz, 85.000 DM, negociabil. Telefon 222373; variante. (36079)

VÂNZĂRI SPAȚII

Vând spații comerciale, variante, 3500-12.500 DM. Telefon 222373. (36079)

VÂNZĂRI TERENURI

Vând 1800 mp teren intravilan în Subcetate, 11 DM/ mp. Telefon 092.579.044. (35390)

Vând 4,5 ha pământ zona Aradul Nou; combină Claas masa 2,80 m plus una pentru piese schimb inclusă în preț. Telefon 094.859.675. (35971)

VÂNZĂRI AUTO

Vând OPEL VECTRA 1700 T.D. consum 5 litri motorină la 100 km, an fabricație 1996, 36.000 km rulați. Telefon 092.529.611.

Vând convenabil Dacia o km, orice model, livrare imediată. Telefon 094.391.896. (35968)

Vând FORD ORION, an 1985, înmatriculat fundație, preț rezonabil. Telefon 264240; 270729; 094.799.979. (31939)

Vând avantajos ANVELOPE auto noi și folosite, de camion, diametru: 17,5; ARO, Jeep 15,16; autoturisme 12, 13, 14, 15, 16, 17 țoli. Telefon 259339; 563027. (4113081)

Vând Opel Rekord Combi, înmatriculat, fabricație 1979, 2.000 DM. Telefon 266657. (35372)

Vând Fiat Uno Diesel, fabricație 1986, 3.500 DM, negociabil. Telefon 094.801.326. (35453)

Vând BMW 316 i, toate opțiunile, înmatriculat. Telefon 094.517.764. (35470)

Vând autoturism Ford Scorpio, an fabricație 1988, stare excelentă. Telefon 271278. (35786)

Vând Ford Curier camionetă, 1993, CIV, stare deosebită. Telefon 094.147.714. (4112505)

Vând autocamion MAN 19331 cu remorcă, an 1986, perfectă stare tehnică, preț 36.000 DM negociabil. Telefon 279260, orele 8-16. (35992)

Vând motor Ford Sierra 2,3 Diesel, dezmembrez microbuz Ford Transit. Telefon 264781. (35979)

Vând 3 autoturisme marca Damas cu preluare contract Lizing, an fabricație 1998. Telefon 259214, orele 8-18. (35976)

Vând motor Saviem complet, stare bună și cutie viteză. Telefon 276488.

Vând autobenă Saviem 6,5 tone, 1980, stare bună, CIV. Telefon 276488.

Vând Dacia '97, 3.900 DM negociabil. Telefon 238425. (36002)

Vând Oltcit fără motor; preț convenabil. Telefon 222318, duminica. (36027)

Ocazie! Vând AUTOUTILITARĂ SAVIEM 7,5 tone, stare excepțională, caroserie motor, nou; CIV, 6.500 DM. Telefon 092.308.033. (36018)

OCAZIA SFÂRȘITULUI DE MILENIU! Noiembrie, decembrie, tarif unic 195 dolari, numai prin MISTRAL AUTO. Viză, transport, plecări târg Utrecht, garaje specializate, posibilități repatrieri. Sunați și vă convingeți! Telefon 01.321.08.62. (f. 0974261)

Vând autobasculantă Raba, 12 to. Informații telefon 462630. (4114764)

Vând Ford Transit 8+1, benzină, an 1976, CIV, înmatriculat pe firmă. Telefon 057-232675, după ora 15. (36035)

Vând autoturism Dacia Berlină, culoare albă, 0 km, 49.500.000 lei și Dacia 1307, Papuc, cu 5 locuri, culoare albă, 0 km, 56.500.000 lei. Telefon 250030, 092 290 473. (36045)

Vând Peugeot J5, an fabricație 1984, pe fundație. Telefon 413123. (36025)

Vând motor Ford Transit Diesel, 2,4. Informații Seleuș nr. 91. (36039)

Vând motor UTOS 650, stare bună. Informații Sântana, str. Garofițelor nr. 9. (4114765)

Vând Renault 25, neînmatriculat, pe benzină, 2,2i, negociabil. Telefon 462269, după ora 18. (4114762)

Vând camion Saviem 6 to. Informații localitatea Archiș nr. 168. (4112508)

Vând Dacia 1300, preț 700 DM. Vladimirescu, str. Libertății nr. 50. (36053)

Vând Nissan Prairie 1,8 SGL, an 1986, neînmatriculat, stare bună, 1.200 DM, negociabil. Telefon 094 793 024. (3042243)

Vând Opel GSI 1800, înmatriculat, 3.800 DM. Telefon 222373. (36079)

VÂNZĂRI ELECTRO

Vând 486 DX2166, HDD 170 (270, 500) memorie 8 Mb (16), monitor color, VGA (SVGA), tastatură (combatibil Windows '95, office, contab.) preț 180 DM. Telefon 092.281.515; 057-252983. (35175)

Vând TV color, mașină spălat automată, cuptor microunde, calorifer electric. Telefon 284604. (36082)

Vând TV color, 800.000 lei, combină frigorifică, mașină de spălat automată. Telefon 285010. (35716)

Vând TV COLOR en-gros, en-detail, gamă diversificată, prețuri minime; garanție. Telefon 289456; 092.239.242. (35449)

Vindem o mare gamă de TELEVIZOARE COLOR STEREO, preț convenabil. Telefon 211213, orele 10-20. (35970)

Vând TV color Germania, stereo, TXT, modele noi, deosebite. Telefon 563070. (4809302)

Vând computer Pentium, tastatura, mouse, monitor 15 inch; nou. Telefon 563070. (4809302)

Vând mașină spălat automată 1.000.000 lei; TV color 930.000 lei; ladă frigorifică 1.400.000 lei, ofer garanție. Telefon 259339; 563027. (4223081)

Vând TV color Philips, Grunding, Nokia, stereo, teletext. Telefon 264004. (35412)

Vând TV color; mașini de spălat; lăzi și combine frigorifice; frigidere, la prețuri avantajoase; între orele 9-17. Telefon 251392. (35493)

Vând celulare noi Nokia 3210 și Siemens C25, preț 360 și 240 DM. Telefon 092.509.397. (35539)

Vând 2 televizoare color noi, Daewo. Telefon 288973. (36024)

Vând TV color Philips, Sony, Panasonic; negociabil; noi. Telefon 210631. (36028)

Vând TV color, carcasă plastic, modele mari, mici. Telefon 260807. (35566)

Vând calculator IBM 386. Telefon 245290. (35612)

Vând diferite TELECOMENZI pentru televizor (165.000 lei), video, satelit; transformatoare liniI. Telefon 092.368.868. (mp)

Vând PC Pentium MMX K686 32 MB SD RAM, 1,44 FDD, 3,2 GB HDD. Informații telefon 468920. (36055)

Vând computer 486 DX2 166 Mhz, 8 MRAM VGA color 14', HDD 170, sursă ATX, 180 DM. Telefon 057-234718. (36084)

VÂNZĂRI DIVERSE

Vând (închiriez) garaj autorizat, zona Vlaicu-Făt Frumos, 1.200 DM. Telefon 235784, 092 308 400. (35450)

Vând en-gros HAINE second - hand GERMANIA, peste 20 sortimente. Telefon 289456, 092.239.242. (35449)

Vând: COTURI și BURLANE FUM; PLASĂ GARD zincată, orice dimensiuni; PLASĂ RABITZ și CUIE CONSTRUCȚII, str. Vrabiei nr. 4. Telefon 289997, 094.558.552. (27190)

Vând dozator de bere, 2 brațe, import Italia + 10 butoaie Arbema; preț deosebit. Telefon 094.600.332. (35121)

Vând LEMNE FOC orice cantitate. Telefon 214010. (36016)

Vând EUROBOLȚARI TERMOIZOLANȚI cu garanție 300x250x200, la 3.600 eli/bucata; 1 mc - 240.000 lei. Telefon 281491; 092.381.750. (35588)

Vând 20 tone porumb știuleți; vând bazin stație PECO 30 tone, preț negociabil. Telefon 094.127.307. (35718)

Vând pompe recirculare pentru încălziri centrale, sobă motorină Preprod. Telefon 224159. (36051)

Vând cazan combinat pe gaz, marca Biasi, nou, Pn 24 KW, preț 900 DM. Telefon 057-276844 sau 094 507 368. (36040)

Vând ouă de prepeliță. Telefon 289750. (35948)

Vând LEMNE FOC, esență tare, orice cantitate. Telefon 210373. (36074)

Vând sobă motorină, sobă Vesta cuptor, canapea 1 peesoană, comodă ci oglindă, mașină spălat mică. telefon 211905. (36071)

CUMPĂRĂRI TERENURI, IMOBILIARE

Cumpăr spațiu bun pentru amenajare CABINET STOMATOLOGIC, central, sau zona Aradul Nou. Telefon 285876 sau 092.499.203. (23809)

CUMPĂRĂRI DIVERSE

Cumpăr porumb boabe și știuleți, plata la recepție. Telefon 094 784 568. (34894)

Cumpăr porumb și grâu. Telefon 094.772.259. (35234)

CERERI ȘI OFERTE DE SERVICII

Angajez VÂNZĂTOARE la gheretă. Telefon 094.926.601. (35944)

SC „PROIECT ARAD" SA angajează absolventă a Facultății de Marketing. Cerințe: licență, engleză cursuri - scris și vorbit, cunoștințe avansate de Word și Excel, domiciliul stabil în Arad. Candidatele vorbitoare și de limbă franceză sau germană, au prioritate. Informații: Bd. Decebal, nr. 2-4. Telefon 281585. (35999)

„ZADE" angajează CONFECȚIONERE TEXTILE cu și fără experiență, str. Bogdan Voevod nr. 1. Telefon 272668. (34029)

„FARAON" angajează CONFECȚIONERE cu salarizare bună și sigur. Telefon 250921. (35353)

SC „FARMEC" SA, Reprezentanța Timiș, angajează AGENȚI COMERCIALI pe zona Arad. Relații suplimentare telefon 056 - 215779 sau 056 - 290844. (35433)

SOCOM „PIELARUL" ARAD angajează CONFECȚIONERE fețe încălțăminte, calificate (mașiniste, la masă). Informații telefon 236116 sau la sediul societății din str. Ghiba Birta nr. 16, Arad. (35120)

SOCIETATE COMERCIALA angajăm COFETARI cu experiență minim 3 ani. Telefon 257511. (35812)

Angajăm OSPĂTARE. Telefon 281074. (35928)

SOCIETATE COMERCIALA angajează CONFECȚIONERE CALIFICATE pentru mașini de cusut și tineri și tinere necalificați în vederea pregătirii în meseria de confecționer; decontează abonamentul pentru cei din județ. Telefon 092 274 835. (36029)

MAGAZINUL „MAXIM SUPER MARKET" angajează CASIERE cu exeprință pe calculator și vânzătoare, Bd. Iuliu Maniu nr. 122, orele 10-15. (36037)

RESTAURANT INTALIAN caută BUCĂTARI și OSPĂTARE cu experiență, maxim 25 ani, salarizare optimă. Telefon 214411. (36041)

Angajăm BUCĂTARI. Telefon 210944. (36060)

PRESTĂRI SERVICII

ȘCOALA ȘOFERI „BELC" completează 11 locuri, categoriile B, B+C, E (22 noiembrie - ultima zi). Arad, Casa Sindicatelor, telefon 223004, 216570, 094 938 335. (35648)

REPARĂM MAȘINI SPĂLAT automate, domiciliu; sudăm cuvele. Telefon 259146; 094.241.398. (34745)

ȘCOALA DE ȘOFERI, col. RUSU LUCIAN, face înscrieri. Telefon 283696. (35667)

„WES" execută reparații frigidere, congelatoare, climatizări, piese noi, garanție 1 an. Telefon 284857, 092 556 562. (35709)

AUTORIZAT execut: TENCUIELI, GRESIERI, MOZAICĂRI. Telefon 273092. (36043)

MEDITEZ ENGLEZĂ, orice nivel, emigrare, curs intensiv începători. Telefon 241988. (35984)

REPAR ieftin: FRIGIDERE, LĂZI, CONGELATOARE, garanțial, deplasare gratuită. Telefon 092 417 397. (35627)

Executăm rapid: ZUGRĂVELI, GLETUIELI, VOPSITORII, FAIANȚĂRI, fără alcool. Telefon 262827. (36064)

REPARĂM: aragaze, mașini spălat, microunde, frigidere, instalații electrice. Telefon 270098. (36066)

ÎNVĂȚAȚI conducerea AUTOMOBILULUI, iarna, Școala „VÂRTACI", 27 noiembrie. Telefon 246527. (36070)

RENOVĂRI interioare: ZUGRĂVELI, glet, gresie, parchet, etc. Telefon 277353; 094.909.535. (36067)

RECTIFICĂM ARBORI COTIȚI în incinta Autoservice Micălaca. Telefon 262098. (36075)

DIVERSE

„SERGEN IMP-EXP", deschide de astăzi un DEPOZIT de LEGUME-FRUCTE, import TURCIA, str. Andrei Șaguna nr. 44. (36080)

SC ALFAR SA, Calea Zimandului nr. 3, vinde din stoc: baloți paie grâu, compost pentru grădină, turbă roșie, amestec pentru răsaduri. Informații telefon 276127, înt. 156. De asemenea mai vinde: ciuperci saramură, conserve legume (castraveți, sfeclă, ardei iute, bulion, ardei apia). Informații telefon 276143. (36062)

Judecătoria Arad, scoate la licitație publică în comuna ȘIRIA, la data de 02.12.1999, averea debitorului PREDA MARINEL, compusă din TV color și selector de canele, în dos. nr. 5116/97. (4223193)

Ofer ÎMPRUMUT VALUTĂ, contra garanții imobiliare în ARAD. Telefon 092.294.842. (36073)

CITAȚII

Se citează pârâta Popovici Elena cu domiciliul necunoscut în proces cu reclamantele Gandea Sofia, Borlean Maria și Dumitran Aurelia, pentru acțiune în constatare, superficie, la data de, 14 decembrie 1999, ora 8, la Judecătoria Lipova. (4809305)

TURISM

Câștigi un milion de lei cu

ATLASSIB

Călătorești cu autocarele noastre moderne în Europa:

GERMANIA, AUSTRIA, FRANȚA, ITALIA, SUEDIA (plecări zilnice).

BELGIA, OLANDA, DANEMARCA, ANGLIA, FINLANDA, NORVEGIA, SPANIA, PORTUGALIA, UNGARIA, IUGOSLAVIA și poți fi un călător câștigător!

NOU! Reduceri de tarife în luna NOIEMBRIE! Reduceri suplimentare pentru: elevi, studenți, pensionari și grupuri. B-dul Revoluției nr. 35, telefon 251871, 252727; Autogara, telefon 270562.

O poartă deschisă spre EUROPA. (c)

NOU!!! REDUCERI DE PREȚURI

„Pletl"

vă oferă:

zilnic spre Germania

PASSAU - REGENSBURG - NÜRNBERG - HEILBRONN - STUTTGART - KARLSRUHE - HEIDELBERG - WÜRZBURG - FRANKFURT - MAINZ - GIESSEN.

SERVICII: călătorie în autocare noi, moderne; 2 bagaje gratuite; însoțitoare de bord; o masă caldă în Ungaria.

Informații și înscrieri la AGENȚIILE PLETL: ARAD, telefon 057-252291; LIPOVA, telefon 057-561377, telefon 057-563011; TIMIȘOARA, telefon 056-200119; LUGOJ, telefon 056-359651; REȘIȚA, telefon 055-224904. (c.)

ÎNCHIRIERI

Închiriez (ofer) apartament și casă (ne)mobilat(ă). Telefon 235784, 092 308 400. (35450)

Doresc să închiriez apartament (ne)mobilat, pe termen lung . Telefon 235784, 092 308 400. (35450)

Închiriez spații comerciale și depozit pe Calea Lipovei, nr. 113, vizavi Restaurant Flora. Telefon 092.92.11.03. (35510)

Căutăm să închiriem hală, minim 3.000 mp cu utilități industriale (apă, curent, betonat) pentru miniproducție și depozit, str. Vârful cu Dor nr. 1, 2200 Brașov. Relații telefon 092 358 982. (f. 0974310)

Ofer spre închiriere apartament 1 cameră, bucătărie, baie, balcon închis, termoficat, gaz, mobilat, Confecții, pe termen lung pentru 1 sau 2 persoane, plata anticipat 3 luni. Telefon 252178. (35654)

Ofer spre închiriere apartament 3 camere, mobilat, Fortuna. Telefon 289013. (35758)

Caut să închiriet spațiu comercial în zona Alfa și Boul Roșu. Telefon 511630. (4112509)

Închiriez cameră mobilată central. Informații telefon 285586. (35959)

Ofer spre închiriere apartament (ne)mobilat. Telefon 210555. (35575)

Ofer spre închiriere apartament două camere, central, condiții deosebite de preferință firme sau persoane străine. Telefon 271666. (35562)

Primesc 2 eleve în gazdă. Telefon 286265. (36038)

Ofer garsonieră în chirie, str. Bușteni, 100 DM. Telefon 255521. (36017)

Ofer urgent casă de închiriat, 2 camere, bucătărie, grădină, plata lunară 40 DM, anticipat pe 6 luni, Bujac, str. Țebei nr. 14. (36078)

PIERDERI

Pierdut cod înregistrare fiscală cu nr. R5456190 eliberat de Administrația Financiară Arad, pentru SC TILIANA SRL. Îl declar nul. (36042)

† DECESE †

Cu sufletele zdrobite de durere anunțăm moartea fulgerătoare și nemeritată la numai 56 de ani a iubitului nostru soț și tată

CRIȘAN MIHAI,

din VLADIMIRESCU. Înmormântarea va avea loc astăzi, la ora 14, de la domiciliul din Vladimirescu. Familia îndoliată.

După o lungă și frumoasă viață a încetat să mai bată inima iubitei noastre mame, bunică și străbunică

SUCIU MARIA,

născută VOLINTIR, din ȘOFRONEA, în vârstă de 84 ani. Nu vom uita niciodată, chipul tău blând și bun, mama noastră dragă. Te plâng: fiicele Lucreția cu soțul Sandu, nepoții Mircea și Otilia Beg, fiica Aurelia cu soțul Ioan, nepoatele Angelica și nepoata Camelia cu soțul Sabin, strănepotul Victor, nepoata Mirela cu strănepotul David, din Reșița. Înmormântarea va avea loc azi, 22 noiembrie 1999, de la domiciliul din localitatea Șofronea.

† SERVICII FUNERARE †

SC „NOSFERATU" SRL,

str. Ghiba Birta nr. 26, telefon 270437; 094.554.874.

NON - STOP

SERVICII FUNERARE COMPLETE.

Sicrie, respete, cruci, îmbălsămat, spălat, îmbrăcat, prosoape, batiste, panglică, baticuri, catafalc, sfeșnice, steag doliu, coroane, jerbe, colaci, cozonaci, colivă. ORGANIZĂM POMENI!

PENTRU PENSIONARI REDUCERE 10%.

OFERTA: sicriu + respete + cruce = 750.000 lei.

GRATUIT: transportul sicriului la domiciliu, intermediem obținerea actelor de deces, fotovideo, fanfară.

NOU! Punem la dispoziția clienților noștri CAPELA. (c.)

RO - STYL COMPANY

Firmă producătoare de sicrie, str. M. Eminescu, nr. 4 (vizavi Cinema MUREȘUL), telefon 211929; 094.537.715. TOTUL ÎNTR-UN SINGUR LOC, la preț de producător, CALITATE ȘI OPERATIVITATE OCCIDENTALĂ.

- îmbălsămat, îmbrăcat, cosmetizat

- sicrie lux

- lenjerie deces 160.000 - 600.000 lei

- cruci, mânere, sicriu etc.

OFERTA: sicriu, lenjerie deces, cruce - 730.000 lei.

TRANSPORT în ARAD - GRATUIT!

Suntem producători, nu simpli comercianți. NOU! Se plătește 50% avans, restul într-o lună. (c)

† CONDOLEANȚE †

Colectivul de la SC „CARNE ARAD" SA este alături de familia CRIȘAN în greaua suferință pricinuită de tragica moarte a colegului lor

CRIȘAN MIHAI,

fost șef administrativ. Dumnezeu să-l ierte și să-l odihnească! (36072)

Un ultim omagiu pentru cel care a fost

CRIȘAN MIHAI,

din partea colegilor Administrativ-Pază, SC „CARNE" SA ARAD. (36077)

Suntem alături de SOFIA și CRISTI în aceste clipe grele, la despărțirea de dragul nostru fin

CRIȘAN MIHAI,

plecat dintre noi în mod tragic. Dumnezeu să-l odihnească în pace! Nașii, familia Mateș. (36083)

Cu nemărginită durere în suflet deplângem moartea prematură a celui ce a fost un deosebit om și bun prieten

MIHAI CRIȘAN.

Familia Pantoș Ioan. (36083)

Sincere condoleanțe familiei CRIȘAN la durerea pricinuită de pierderea celui ce a fost

CRIȘAN MIHAI.

Dumnezeu să-l odihnească! Familia Neamțu Mihai. (36083)

Suntem alături de prietenii noștri CRIȘAN SOFIA și CRISTIAN în dureroasa pierdere a celui care a fost

CRIȘAN MIHAI.

Suntem alături de familia îndoliată. Familia Hârțău. (36083)

Cu profundă tristețe în suflet ne despărțim de prietenul și vecinul nostru

CRIȘAN MIHAI.

Dumnezeu să-l odihnească în pace! Familia Parfenie. (36083)

Suntem alături de doamna directoare CRIȘAN SOFIA în marea durere pricinuită de moartea soțului său

CRIȘAN MIHAI.

Dumnezeu să-l odihnească în pace! Colectivul Grădiniței P.P. VLADIMIRESCU. (36083)

Cu durere și regret aducem un ultim omagiu celui ce a fost

MIHAI CRIȘAN.

Dumnezeu să-l odihnească în pace. Familia Bulai.

Suntem alături de nașa noastră Sofia și Cristi în greaua suferință la pierderea soțului, nașul nostru

CRIȘAN MIHAI.

Familia Iernilă Pavel, Rodica, Cristina și Simona. Nu te vom uita niciodată.

† COMEMORĂRI †

Astăzi, se împlinesc 9 ani de la tragicul accident care l-a răpit dintre noi pe iubitul nostru

ROȘU IOAN MARIAN,

din Pâncota, la numai 24 de ani. Te plâng mereu, mama Florița, sora Mariana și nepoții. (35735)

Astăzi, ai fi împlinit 48 de ani, dragul nostru,

ing. SECHEȘAN IOAN,

din ȘIRIA dacă soarta crudă nu te-ar fi luat de lângă noi. Dumnezeu să te odihnească în pace! Te plâng neîncetat, soția, fiul, părinții, sora cu familia și bunica. (35982)

Alege cea mai bună ofertă!

BOSCH com 608	49 USD**
ALCATEL ONE TOUCH EASY	49 USD**
PANASONIC G520	69 USD**
NOKIA 5110	79 USD**

Conectare GRATUITĂ
+ 2LUNI ABONAMENT GRATUIT***

mediaSet
Calea Aurel Vlaicu, Bl.8, Parter
TEL: 210545; 092976769
dealer autorizat CONNEX

* Ofertă valabilă până la data de 30.11.1999 ** Prețurile nu conțin TVA
*** Ofertă valabilă numai cu conectare la CONNEX

SOCIETATE ITALIANĂ ANGAJEAZĂ în condiții deosebite

3-4 PERSOANE DINAMICE, INTELIGENTE PENTRU CONTROL DE CALITATE ÎN CONFECȚII.

Persoanele doritoare trebuie să aibă disponibilitate de a lucra pe teritoriul român dar și pentru pregătiri în Italia.

DORITORII VOR SUNA LA TELEFON: 094204143, între orele 8,00 - 15,00, de luni până vineri.
(4114748)

LINFLEUR ROM

ANUNȚĂ

ÎNCEPEREA SELECTĂRII PERSONALULUI MUNCITOR
cu data de 15 noiembrie 1999, la sediul societății ARNETTA ROM din Arad, str. Independenței nr. 3.

CONDIȚII:
- de preferință femei, cu experiență în confecții textile
- vârstă max. 40 ani
- cunoștințe pentru mașini triplok, simplă, UBERDEK, butonieră, aplicat nasture.
- școala minimă 8 clase

INFORMAȚII SUPLIMENTARE la telefon: 289244.
(9744249)

S.C. PREFIN EST EUROPE S.R.L. Str. 6 Vânători nr. 35/A - Arad

Angajează CONTROLOR TEHNIC DE CALITATE
pentru firmele colaboratoare din afara orașului și județului

CONDIȚII:
- Experiență în domeniul confecții îmbrăcăminte
- Vârsta maximă - 30 ani
- Disponibilitate la program prelungit de lucru
- Cunoștințe de limba italiană

Cei interesați se vor prezenta la sediul societății începând cu data apariției anunțului în ziar.

SALARIZAREA VA FI ATRACTIVĂ, CONFORM EXPERIENȚEI DE LUCRU.
(974321)

CORAURA

ZANUSI DAEWOO INDESIT AEG

B-dul Revoluției (vizavi de BANKPOST) Micălaca - Piața Soarelui (vizavi de Poștă)Tel. 259.373; 259.721; Fax: 259.884

- Baterii auto pt. autoturisme, camioane și tractoare
- Aeroterme, radiatoare electrice cu ulei
- Sobă de încălzit pe butelie, convectoare
- Sobă de încălzit cu lemne și cărbuni
- Sobe de gătit emailate cu ladă pt. lemne
- Sobe de gătit emailate și tip cizmă
- Împletitură sârmă gard
- Împletitură sârmă cotarcă
- Plasă rabitz
- Cazan pt. baie cu 2 surse (electric și cu lemne)
- Hidrofoare, compresoare, pompe
- Incubatoare
- Drujbe
- Televizoare color
- Combine muzicale
- Mașini de spălat automate și simple
- Frigidere, congelatoare
- Aragaze
- Gresie și faianță, adezivi pt. lipit și rostuit
- Aracet, vopsele, diluanți și lacuri

NOU!
VIZITAȚI MAGAZINUL NOSTRU DESCHIS ÎN LIPOVA, VIS A VIS DE PIAȚĂ

Produsele: electrice, electrocasnice, uz gospodăresc și agricol se vând și cu

PLATA ÎN RATE, AVANS 0.

TRANSPORT GRATUIT ÎN ORAȘ, ÎN JUDEȚ, TRANSPORT GRATUIT LA CUMPĂRĂTURI MAI MARI DE 5.000.000 LEI.
(5213799)

WHIRLPOOL SIEMENS BOSCH ARCTIC GAIEȘTI

TotalBau Magazinul de vopsele
TOTAL BAU
VINDE LA CELE MAI MICI PREȚURI
VOPSELE, UNELTE ȘI ACCESORII DE VOPSIT DIN IMPORT
- vopsele lavabile pentru fațade și interior, 800 nuanțe (DISZPERZIT TITAN, SUPRALUX, LIMIT, MODAKRIL)
- Vopsele pentru lemn și metal - 1000 nuanțe;
- Baițuri, lacuri, chituri, grunduri

VAPOREX (soluție pentru pereți cu igrasie)
OFERTA LUNII :
DISZPERZIT TITAN - 25 kg - 300.000 lei
Arad, str. Lucian Blaga nr. 19 (fost Miron Constantinescu)
TELEFON 210676;
PROGRAM ZILNIC 8,30-16,30;
SÂMBĂTĂ 9,00-12,00
(658988)

S.C. PUBLIROM GROUP SRL ANGAJEAZĂ: 1. AGENȚI

- PENTRU COMERCIALIZAREA FELICITĂRILOR
care participă la MARELE CONCURS AL REVELIONULUI organizat de Publirom și TVR 1, în localitățile: Arad, Ineu, Chișineu-Criș, Șag, Pecica, Nădlac, Vinga, Curtici, Pâncota, Lipova.

PENTRU DETALII ȘI ANGAJĂRI
sunați la tel: 057/211011
sau Hotel Parc cam. 302A, Loc. Arad. (c.b.)

W.E.S. La WEST ELECTROSERVICE
REPARAȚII, MONTAJ ȘI PIESE DE SCHIMB
- Frigidere - Congelatoare
- Climatizări interioare și auto
- Instalații frigorifice

RAPID ȘI DE CALITATE LA
- ARAD, Str. Dornei, nr. 32A. tel. 284857
- INEU, Str. Republicii, nr. 71, telefon mobil 092556562

ACORDĂM GARANȚIE 1 AN
(4808565)

Conectează-te acum!

SIEMENS C10	49$
ERICSSON A1018s	59$
NOKIA 6150	239$

Conectare GRATUITĂ
+ 2 LUNI
ABONAMENT GRATUIT

NOI DĂM TONUL COMUNICAȚIILOR!
Infoton România
Lucian Blaga 2-4
tel.:057/281800
dealer autorizat CONNEX
Numai cu conectare la CONNEX și în limita stocului disponibil; Prețurile nu includ TVA; Conectarea gratuită nu se aplică serviciilor de date și fax: Primele 2 luni de abonament

S.C. ECO MOTORS S.R.L.
Dealer OPEL angajează:

RESPONSABIL VÂNZĂRI AUTO
- utilizare PC
- experiență în domeniul vânzărilor
- cunoștințe limba engleză (maghiara constituie avantaj)
- stagiul militar satisfăcut
- carnet de conducere cat.B (constituie avantaj)

SECRETARĂ
- experiență în domeniul
- cunoștințe limba engleză(și maghiară)
- cunoștințe operare PC
- aspect plăcut

Cererile se depun la sediul societății din Arad, Calea Aurel Vlaicu Bl.9

INFORMAȚII LA TEL: 289331
ZILNIC ÎNTRE ORELE 9.00 - 17.00

SOCIETATEA DE SERVICII INFORMATICE ARAD S.A.
str. Horea nr. 7

** ÎNCHIRIAZĂ: CORP CLĂDIRE (3 nivele, suprafață utilă 460 mp) pentru birouri, sedii firme prestări servicii bancare, activități de asigurare (cu posibilități de teletransmisie de date) etc.
** ORGANIZEAZĂ: CURSURI DE INIȚIERE pentru calculatoare PC (80 ore, 4 săptămâni, plata în rate, reducere pentru elevi, studenți, șomeri); Următoarele serii se desfășoară între 29.11.99-22.12.99 și 10.01.2000-04.02.2000.
CURSURI DACTILOGRAFIE - LUCRĂRI DE SECRETARIAT în perioada 17.01.2000 - 18.02.2000.
Certificatele de absolvire sunt avizate de Ministerul Muncii și Protecției Sociale.
** OFERĂ: ACCES INTERNET, pentru persoane fizice și juridice, lucrări de contabilitate pentru firme, evidență pentru medicii de familie, prelucări acte contabile, tehnoredactare computerizată.
INFORMAȚII. La secretariatul societății, tel. / fax: 256579.
(4808561)

SC „BENDEA" SRL
VINDE PRIN MAGAZINELE DIN ARAD
B-dul Revoluției nr. 26-38, telefon 231.853
Liviu Rebreanu nr. 68, telefon 250.905

LA CELE MAI MICI PREȚURI
- GRESIE cal. I - 96.000 lei/mp
- FAIANȚĂ - 78.000 - 93.000 lei/mp
- ADEZIV și CIMENT pentru rostuit
- ȚEAVĂ CUPRU și accesorii
- SPĂLĂTOARE INOX și CABINE DUȘ
- BOILERE ELECTRICE și CAZANE BAIE
- ROBINEȚI și FITINGURI * CĂZI BAIE și ACCESORII
- OBIECTE SANITARE și ACCESORII
- ȚEAVĂ POLIETILENĂ CU ACCESORII
- ȚEAVĂ ZINC și NEAGRĂ
- PROFILE LAMINATE * TABLĂ ZINCATĂ, decapată și striată
- CARBID

PROGRAM ZILNIC 9,00-17,00
SÂMBĂTĂ 9,00-13,00
(5224119)

ANUNȚ S.C. A. FÂNTÂNELE SA.

CONVOACĂ REPREZENTANȚII AGA, LA ADUNAREA GENERALĂ A ACȚIONARILOR pentru data de 6 dec. 1999, ora 10.

ORDINEA DE ZI:
1. Diminuarea valorii capitalului social, cu valoarea terenului agricol.
2. Modificarea actului constitutiv, urmarea diminuării capitalului social.
3. Diverse.
(4808558)

BIROTICA
Leximis Splaiul Gen. Gh. Magheru Bl. 329B (Micalaca)
Tel./Fax: 057/270111; 270100, Arad
- Tehnică de calcul
  - PC Garanție 3 ani — compaq EPSON
  - Imprimante HP, EPSON
- Copiatoare — MINOLTA
- Seifuri
- Mobilier de birou
- Mașini de numărat bancnote
- Centrale telefonice SOLOMON

BANCA ROMÂNĂ PENTRU DEZVOLTARE
GROUPE SOCIÉTÉ GÉNÉRALE
Sucursala Județeană ARAD
Bd. Revoluției nr. 5-7
Telefon 253280

ADEVĂRUL
COTIDIAN INDEPENDENT ARAD
Anul XI, nr. 2856
Marți, 23 noiembrie 1999 ● 16 pagini ● 2000 lei ● e-mail: adevarul@arad.ro
BRAT Publicație auditată în semestrul I 1998.
Tiraj mediu zilnic vândut: 35.948

WEST BANK
ARAD, B-dul Revoluției nr. 88
TELEFON: 284.888; FAX: 285.202
BANCA COMERCIALĂ WEST BANK S.A. acordă dobânzi avantajoase la depozitele la termen ale persoanelor fizice (suma minimă 500,0 mii lei)
1 lună - 50%
2 luni - 51%
3 luni - 53%

PERSPECTIVE OPTIMISTE PENTRU ROMÂNIA

Există la ora actuală o anumită șansă pentru România. O șansă pe care am mai avut-o în acest secol doar de două-trei ori. Șansa constă în valorificarea imaginii externe, care poate să fie benefică pentru relansarea economico-socială a României. Nu vorbesc de merite sau de ce partid a făcut mai mult în această direcție. Aceasta este o altă problemă. Se pare că totuși poziția geostrategică a României, țara cea mai mare din centrul și sud-estul Europei, cu o stabilitate care nu á ridicat mari probleme din punct de vedere etnic, religios, chiar politic, și-a spus cuvântul. Paradoxal este faptul că, deși percepută ca un pol de stabilitate, pe plan intern trece printr-o profundă criză, cu efecte catastrofale pentru majoritatea populației. Cu toate acestea, cu excepția unor conflicte sociale regionale, pe ansamblul țării este liniște, pentru că românul nu este nici violent, nici revendicativ, ci, având o civilizație de bază rurală, este fatalist. Acceptă situația fără să crâcnească, ca un dat de la Dumnezeu sau de la mai cine știu eu.

Această psihologie a poporului român este complet străină analiștilor din afară, care percep fatalismul acceptat ca un rezultat și un progres al democrației, al politicii partidelor din arcul guvernamental, ca o liniște și împăcare deplină cu rezultatele bune afișate de guvernanți în cei trei ani.

Doar recentul sondaj de opinie efectuat de „CURS" vine să strice „victoriile triumfaliste" clamate de actualii guvernanți. Chiar în această atmosferă de liniște aparentă, sondajul arată totala neîncredere a poporului în clasa politică aflată la conducere, în drumul sau calea spre care se îndreaptă România. În zadar încearcă slujbașii prezidențiali, unii lideri ai PNȚCD, să „tămâieze" rezultatele, ele sunt clare, fără drept de apel. CDR și aliatul său, PD, sunt compromise total, fără a avea vreo șansă la ora actuală.

D. ZĂVOIANU

(Continuare în pagina a 5-a)

LA ARIS, PROBLEMA S-A REZOLVAT!?

Cinci miliarde de lei, de la Ministerul Industriilor, până se privatizează fabrica

După cum le-a promis sindicaliștilor de la Aris, deputatul PNȚCD Mihai Calimente l-a abordat ieri pe președintele FPS Radu Sârbu, referitor la situația fabricii arădene. Iată ce ne-a declarat domnul Calimente:

„Domnul Sârbu s-a referit la privatizarea Aris ca privatizare efectivă, nu ca privatizare prin lichidare. În urma intervenției pe care eu am avut-o azi (ieri n. n.) pot să vă spun că există o adresă la secretarul de stat din Ministerul Industriilor, Nicolae Stăiculescu, semnată de primul-ministru, care prevede un ajutor financiar din partea Ministerului Industriilor până la realizarea privatizării. Aici e vorba de vreo cinci miliarde, pentru că privatizarea se va face destul de repede. Am înțeles că marți (astăzi n. n.) va veni la București, pentru discuții cu Radu Sârbu, reprezentantul investitorului german care dorește să cumpere Aris".

Ș. POPESCU

Foto: AL. MARIANUȚ

PREMIILE DE FIDELITATE „ADEVĂRUL" PE LUNA NOIEMBRIE AU FOST ÎNMÂNATE, IERI, CÂȘTIGĂTORILOR

Foto: M. CANCIU

Pag. 3

MOBIL VENEZIA
■ MOBILIER MODERN LA COMANDĂ
■ AMENAJĂRI SPAȚII COMERCIALE
■ MATERIALE IMPORT
■ CALITATE SUPERIOARĂ
STR. VIȘINULUI NR. 74
TEL: 057/224885
092/777361

CAFEA CU AROMĂ DE... SOMNIFERE
Pag. 4

UȘI ȘI FERESTRE DIN PVC ARMAT GEAM TERMOPAN
Profile TROCAL Germania
SATLINE
Tel-fax: 251461
094 507211
Arad B-dul I.Maniu bl.26 ap.1

UȘI ȘI FERESTRE DIN ALUMINIU ȘI P.V.C. GEAM TERMOPAN
ALGLASS
MOBILIER LA COMANDĂ
FIRME ȘI RECLAME
STR ROȘIORI 26
TEL/FAX/ 057/289053

APROAPE 3,5 TONE DE CAFEA, TRECUTE PE NEOBSERVATE (?) PRIN VAMA NĂDLAC

În aceste zile, polițiștii arădeni cercetează un caz de contrabandă cu... cafea.

În urma unei razii efectuate pe raza municipiului Arad, polițiștii l-au depistat pe **Mercea Florin**, 31 ani, din Macea, fără ocupație, cunoscut cu antecedente penale, care a oferit spre vânzare, nici mai mult, nici mai puțin decât cantitatea de... 1899 kg cafea, a cărei proveniență nu a putut să o justifice.

Extinzând cercetările, polițiștii au stabilit că respectivul a mai vândut 582 kg de cafea lui **Varga Gligor**, 43 ani, din Arad, patron la S. C. Varga Trans Co SRL contra sumei de 4500 DM și 1000 kg cu 8000 DM lui **Hulea Traian**, 27 ani, din Arad, angajat la Agenția Imobiliară Stil Oradea.

De asemenea, polițiștii au mai stabilit că întreaga cantitate de cafea a fost introdusă în România, prin vama Nădlac, în noaptea de 15/16 noiembrie a. c. de cetățeanul austriac de origine română, **Focșa Liviu**. Cum a reușit acest lucru știu mai bine vameșii de serviciu din acel moment... Pentru că, bănuim, atât mașina cu încărcătura cât și cel care se afla la volan nu erau invizibili.

După ce a introdus-o în țară, Focșa a predat spre valorificare cafea lui **Mercea Florin**. Evident, fără să achite taxele vamale.

Deocamdată, **Mercea Florin** și **Varga Gligor** au fost sancționați contravențional cu câte 250.000 lei, aflăm de la Biroul de presă al I. J. P. Arad. De asemenea, au fost ridicate în vederea confiscării 2220 kg cafea marca BON AROMA, 150 kg cafea marca MERIDO și 109 kg cafea marca JACOBS, în valoare totală de 225.000.000 lei.

Cercetările continuă în vederea documentării întregii activități infracționale.

DANA LASC

CU TERRA CÂȘTIGI DE DOUĂ ORI
TERRA
5 PREMII X 1.000.000 LEI
10 PREMII X 500.000 LEI
Premii de 10 milioane în fiecare lună cu produsele TERRA
Detalii în magazine.

LA ÎNCHIDEREA EDIȚIEI

Aseară, la Ç.M. de haltere de la Atena, arădeanul ADRIAN JIGĂU (C.S. Astra) a cucerit medalia de bronz la stilul smuls, în limitele categoriei 56 kg, ridicând bara în greutate de 125 kg și medalie de argint la total cu 282, 5 kg.

PREȚURI DECENTE la tâmplărie din ALUMINIU
SERGIU-GEANINA
Vă oferă
● Tâmplărie aluminiu din import și românești
● P.V.C. și geamuri termopan
● Rolete și jaluzele
Telefon: 279699; 092292559
Arad, Str. Voinicilor, Nr. 34.

CALENDAR

Marți, 23 noiembrie

■ Astăzi, Soarele răsare la ora 7 și 19 minute și apune la ora 16 și 43 de minute.

■ Au trecut 325 de zile din acest an. Au mai rămas 40 de zile până în anul 2000!

■ **Praznicul zilei: Biserica Ortodoxă**: Sf. Cuv. Antonie de la Iezerul - Vâlcea; Sf. Amfilohie; **Biserica romano-catolică**: Clement I, Columban; **Biserica greco-catolică**: Sf. Amfilohie din Icomiu și Grigorie al Agrigentului.

ADEVĂRUL VĂ ASCULTĂ

La telefonul dimineții, 280944, între orele 9,00-12,00

D-na Elena Macovei spune: „În data de 20 noiembrie am dat telefon într-un sat din Moldova și am cronometrat convorbirea, care a fost de 8 minute. Când am întrebat centralista, ea mi-a spus că am vorbit 10 minute. Efectiv te fură pe față."

D-l Lucian Sabin ne informează că strada Trotușului este inundată. O fabrică de pe strada respectivă nu are canalizare și apa le intră oamenilor în curți. „Am sesizat Primăria, dar degeaba," spune el.

Redactor de serviciu
ANCA B.

La telefonul după-amiezii, 280003, între orele 15,00-18,00

• **Maraton, prin ploaie, spre școală.** Circa 20 de copii din localitatea Vărșand sunt nevoiți să înfrunte zi de zi capriciile vremii, de-a lungul unui drum de șase km. Nu de ieri, de azi, ci de vreo două luni, de când s-a defectat microbuzul unei asociații nonprofit, cu care se întorceau elevii claselor V-VIII de la Pilu la Vărșand. „Copiii merg dimineața cu autobuzul, iar după cursuri sunt nevoiți să se întoarcă pe jos, deoarece autobuzul circulă înapoi abia după ora 17,00" - ne spunea Elena V. din Vărșand (în numele mai multor părinți). O situație nefirească evident, care dăinuie de atâta vreme. Copiii navetiști din Vărșand nu și-ar dori alt cadou de Sărbători decât un mijloc de transport care să-i scutească de maratonul zilnic, făcut prin ploaie, vânt, frig sau zăpadă! Poate Primăria Pilu ar putea face în acest sens ceva. Nu de alta, dar se apropie alegerile locale...

Redactor de serviciu
FLORIN T.

STARLAINE
A dispărut masculul
ROTTWEILLER
din zona Romanilor.
OFERIM
RECOMPENSĂ.
Telefon 251731.

A venit BARZA!

ARAD: Covaci Larisa, Horga Nicolae, Hidan Alexandru Daniel, Recolo Timeea Debora.

INEU: Guler Denis, Munteanu Ciprian Ioan, Casa Marian, Țițaș Maria Alexandra, Ana Beatrice Larisa, Mecea Raluca Mădălina, Hălmăgean Luiza Izabela, Anghel Francisca, Moldovan Lidia.

CHIȘINEU-CRIȘ: Rat Mirabela, Mermezan Beniamin.

CINEMATOGRAFE

Dacia: Fiica generalului (SUA) 9,30; 11,45; 14; 16,30; 19

Mureșul: Elizabeth (Anglia) 10; 12,30; 15; 18

Arta: Velvet Goldmine (Anglia) 15; 18

Sala mică: Pasiune periculoasă (SUA) 15,30; 17,30

Progresul: Sfera (SUA) 17.

CURSUL VALUTAR*

VALORI ÎNREGISTRATE IERI, 22 NOIEMBRIE 1999

Denumirea valutei	BNR	BCR		BRD		Banca Transilvania		Banca Agricolă		BIR		Bursa neagră	
		C	V	C	V	C	V	C	V	C	V	C	V
Dolar	17815	17750	18000	17700	18100	17650	18100	17740	18700	17748	18500	18100	18300
Marca germană	9393	9261	9582	9247	9556	9300	9680	9320	9570	9350	9700	9550	9700

Cooperativa de Credit Banca Populara MINERVA
acordă următoarele dobânzi pentru depozitele la termen:
1luna - 64%
3luni - 67%
6luni - 69%
9luni - 69%
12luni - 69%
La cererea clientului dobânda se poate capitaliza.
DEPOZITELE SUNT ASIGURATE !
Acordăm in sistem C.A.R. credite în regim de urgență
48 ore
credite in regim normal - 1 luna
cu dobanda anuala
22 %
credite pentru achizitionare bunuri cu dobanda anuala de
60%
Informații la agenția din Arad Piața Spitalului de copii, bl. H - parter (lângă "Gospodarul") sau la tel/fax 057 / 255229

ALIANȚA ANTI SUICID
ASA
O MÂNĂ DE AJUTOR
LINIA VIEȚII
057/214214
între orele 20,00-08,00
Vă ascultă, vă înțelege și vă ajută

ANUNȚ
CASA TERITORIALĂ A COOPERATIVELOR DE CREDIT,
prin agențiile sale din Arad,
ACORDĂ ÎMPRUMUTURI PE PERIOADE DE PÂNĂ LA 24 LUNI, CU DOBÂNDĂ MEDIE DE 35% /AN.
Informații la telefon:
C.T.C.C. Arad: 057-254884
Agenția Mureșul: 231968
Agenția Aradul Nou: 286195
Agenția Vladimirescu: 514124
Agenția Micălaca: 251561
(974275)

AU PLECAT DINTRE NOI

Precup Eufrona (1916), Vidac Sara (1922), Mihuț Maria (1917), Nicoară Floare (1930), Șimandan Gheorghe (1950), Deznan Marica (1930), Oșan Emilia (1947), Ion Ion (1924), Lixandru Carol Eugen (1929), Năstase Luiba (1921).

METEO

Vremea va fi închisă și se va răci față de intervalul precedent. Cerul va fi noros; pe arii extinse se vor semnala precipitații predominant sub formă de ninsoare. Vântul va sufla moderat, cu intensificări temporare îndeosebi în zona de munte, unde va viscoli zăpada. Temperaturi maxime: 2 la 5°C; temperaturi minime: -4 la -2°C.

Meteorolog de serviciu
EUGENIA RUS

CONVOCARE

Se reconvoacă Adunarea Generală a membrilor Asociației Diabeticilor Arad, pentru data de 25.11.1999, ora 16, în aceeași sală a Tribunalului Județean Arad.

HOROSCOP

Marți, 23 noiembrie 1999

BERBECUL (21.03-20.04). Deși aveți un program destul de încărcat, având în vedere că vă place ceea ce faceți, oboseala acumulată nu vă afectează prea tare randamentul, iar puterea dvs. de concentrare înregistrează valori constante de-a lungul întregii zile.

TAURUL (21.04-20.05). Fără îndoială că vă confruntați cu anumite obstacole și greutăți, dar acestea nu vă împiedică să vă continuați drumul.

GEMENII (21.05-20.06). Nu vă simțiți în apele dvs., iar planetele vă influențează negativ starea de spirit.

RACUL (21.06-22.07). Vă apucați energic de treabă și reveniți la forma care v-a consacrat. Veți fi ajutat de toată lumea și, în plus, poziția astrelor indică faptul că posedați acum puterea necesară pentru a vă atinge scopurile.

LEUL (23.07-22.08). Dacă ceea ce v-ați pus în gând nu se va întâmpla în această zi, nici mult nu va întârzia.

FECIOARA (23.08-22.09). Tot ce se va derula în legătură cu o problemă sentimentală se va sfârși cu bine. Nu vă implicați în afaceri dubioase, chiar dacă vi se promite un câștig fabulos.

BALANȚA (23.09-22.10). Oamenii deosebiți au parte de evenimente deosebite! Aceste evenimente vă oferă certitudinea unei vieți fericite, motiv de invidie pentru ceilalți.

SCORPIONUL (23.10-21.11). Colegii de școală sau de serviciu devin bănuitori, curioși și chiar indignați datorită surâsului dvs. mereu misterios.

SĂGETĂTORUL (22.11-21.12). V-ați investit talentul cu pricepere, așa că aveți dreptul la recompensă. Va fi foarte plăcut, dar aveți grijă să nu faceți ceva pripit din cauza euforiei care vă cuprinde.

CAPRICORNUL (22.12-19.01). În ciuda eforturilor pe care le depuneți, o ceartă cu cei din jur este inevitabilă. Se pare că punctele dvs. de vedere nu sunt prea agreate, dar ulterior vi se va da dreptate. E bine totuși că de acum înainte știți cu cine aveți de a face.

VĂRSĂTORUL (20.01-19.02). Rezultatele pe care le obțineți nu sunt în măsură să vă satisfacă pe deplin, mai ales că dorința dvs. de afirmare este mare.

PEȘTII (20.02-20.03). Speranțele și visele dvs. trebuie să le împărtășiți acelei persoane pe care o iubiți atât de mult. Atenție, însă, la cineva din anturajul dvs. care încearcă să vă compromită în ochii acesteia.

MOCHETA
Arad, Piața Gării
Telefon 235221
Vinde și montează mochetă la prețuri cu o reducere de 10-20%

UTILITARE

■ PIEȚE, TÂRGURI

Astăzi este zi de piață la Sebiș, Almaș, Apateu, Semlac, Sântana, Șilindia, Vârfurile. Târguri săptămânale se desfășoară astăzi la Chișineu Criș, Almaș, Șilindia și Vârfurile (sat Avram Iancu - Tăcășele).

Mâine, miercuri, va fi zi de piață la Pâncota, Beliu, Buteni, Șiclău, Macea, Vânători, Pecica, Șiria și zi de târg la Beliu și Buteni.

■ FARMACIA DE SERVICIU

În noaptea de marți spre miercuri este de serviciu, cu program non-stop, Farmacia **„Remedium"**, B-dul Revoluției nr. 56, tel. 233.195.

Farmacia **„Sinapis"**, Bd. Revoluției nr. 88, lângă Noul Stil, telefon 282369 și și **„Noua Farmacie"**, strada Andrei Șaguna nr. 15, telefon **948**, sunt de serviciu cu program non-stop.

■ CONSULTAȚII ȘI TRATAMENTE CU PROGRAM NON-STOP

Cabinetul „Apollonia", situat la parterul blocului din spatele Casei Albe (zona Gării), str. Miron Costin nr. 13, sc. A, ap. 1, tel. 251225, efectuează tratamente injectabile (intramuscular și intravenos), aerosoli, E.K.G., ecografie și analize laborator.

■ CABINET STOMATOLOGIC

Cabinet stomatologic privat, Bd. Revoluției nr. 62 (vizavi de Biserica Roșie), telefon **256665**, deschis zilnic între orele 8,00-12,00 și 14,00-20,00.

■ ÎNTRERUPERI DE CURENT

În județ: **Marți:** Bd. Revoluției între 60-78, str. Horia nr. pare și Bl. H9, H10, H11, H12, H13. Str. Cloșca nr. pare și str. Gh. Popa de Teiuș, P-ța Mihai Viteazul (p). **Miercuri:** Magazinul Ziridava, Belfe. Str. Sabin Drăgoi, bl. 7, 8, 9 și Splaiul Praporgescu (p).

ADEVĂRUL
COTIDIAN INDEPENDENT ARAD
Editor: S.c. ADEVĂRUL s.r.l. Arad
● COD FISCAL R 1681938 ● COD SICOMEX 19.604 ● CERTIFICAT J 02/1886 din 31 X 1991 ● COD SIRUES 020956601 ● ISSN 1220 - 7489

Redacția și administrația: 2900 Arad, Bd. Revoluției nr. 81. **Telefoane:** SECRETARIAT - **281802**, fax **280655, 280625**; ADMINISTRAȚIE - CONTABILITATE- **281797**; MICA PUBLICITATE - **210775**. MAREA PUBLICITATE - **280904**; CLUBUL PRESEI - **280989**.

Consiliul de administrație: DOREL ZĂVOIANU (președinte) **telefon 281802, 280625**; ȘTEFAN TABUIA (vicepreședinte) **telefon 210776**; MIRCEA CONTRAȘ (redactor-șef) **telefon 281802, 280854**; NICU COJOCARU (director comercial) **telefon 280904**; DOREL BARBU (contabil-șef) **telefon 281797.**

Colegiul de redacție: MIRCEA CONTRAȘ (redactor-șef); AUREL DARIE (secretar general de redacție) **telefon 281802, 280854**; MIRCEA DORGOȘAN (șef secție actualități); telefon **281855; 280003**; IOAN IERCAN (șef secție politică), telefon **280943**; DORU SAVA (șef secție social-economic), telefon **281738**; VASILE FILIP (șef secție cultură-învățământ), telefon **281855; 280003**; ALEXANDRU CHEBELEU (șef secție sport), telefon **281701**; SORIN GHILEA (șef secție tineret) **telefon 281855, 280003**; MARCEL CANCIU (șef secție foto), telefon **280943**; NICU COJOCARU (șef secție publicitate) telefon/fax: **280904**.

Tiparul executat la Imprimeria S.C. MEDIAGRAF S.A. ARAD, str. Feleacului F.N., telefon 250902, fax 250920.

„Seri folclorice" la Clubul Presei

Restaurantul „CLUBUL PRESEI" redeschide ciclul „SERILOR FOLCLORICE" în ziua de joi a fiecărei săptămâni, ora 20,00, cu participarea solistului și orchestrei ȘTEFAN MUNTENAȘ.

În fiecare joi vor fi invitați interpreți de marcă ai cântecului popular.

INFORMAȚII ȘI REȚINERI DE LOCURI la Restaurantul *„Clubul Presei"*, tel. 280989.

Ieri, funcționarii arădeni din Finanțe și Vămi au lucrat normal

Cu toate că Uniunea Sindicatelor Finanțe-Vămi anunța că funcționarii finanțiști și lucrătorii vamali din toată țara vor declanșa, la începutul acestei săptămâni, o grevă de avertisment în toată țara, până la soluționarea revendicărilor expuse Ministerului Finanțelor, în Arad s-a lucrat normal. Sindicaliștii din vămile arădene au început săptămâna de lucru ca de obicei. „Nu am recurs astăzi (n.r. - ieri) la greva japoneză. Vom munci în mod obișnuit până la noi ordine" - ne-a spus Teodor Badău, lucrător vamal la Vama Turnu.

De asemenea, funcționarii din finanțele locale au început serviciul în regim normal de lucru. De altfel, în Arad finanțiștii nu s-au organizat, deocamdată, într-un sindicat care să le reprezinte doleanțele.

În alte județe sindicaliștii din finanțe-bănci au recurs, ieri, la greva japoneză, între orele 8,00-9,00. Ei cer o salarizare decentă și aprobarea statutului funcționarului public.

F. NĂSTĂSACHE

ECHIPA DE SERVICIU

GABRIELA GROZA – secretar de redacție.
Bianca Felea, Adela Homorâceanu, Ioan Leac, Dina Rujan, Ramona Vidulescu – tehnoredactare computerizată.
Ioana Frățilă, Doina Jurcă, Aurica Telcian – corectură.

Premiile de fidelitate „Adevărul" pe luna noiembrie

11 ABONAȚI FERICIȚI...

... Fericiți pentru că șansa a făcut ca, în această lună ei să fie câștigătorii premiilor de fidelitate oferite, lună de lună, de aproape 4 ani de zile, de redacția „Adevărul" celor mai constanți cititori: abonați. De această dată invitat principal al tragerii la sorți a fost domnul CORNELIU ACHIM, directorul S.C. EST-TRANS CONSTRUCT SRL Arad, care a și oferit, suplimentar, un al 11-lea premiu de fidelitate, în valoare de 500.000 lei.

Ieri, câștigătorii celor 10 premii de fidelitate oferite de redacția „Adevărul" au fost invitați la sediul redacției unde, într-un cadru festiv, d-nul DOREL ZĂVOIANU, președintele Consiliului de administrație al S.C. „Adevărul", le-a înmânat plicurile cu cei 500.000 de lei. Cu acest prilej, cei 10 abonați: **Hențiu Gheorghe Mircea, Arad, str. Banul Mărăcine, bloc 21 A, ap. 3; Unc Aluniță, Chișineu-Criș, str. Înfrățirii nr. 81-83, Bloc E 2, et. I, ap. 1; Rădac Dumitru, Galșa, nr. 407; Aștefănoaie Eva, Arad,**

str. Fluturilor nr. 13, Bloc 2 Sc. C, ap. 4; Balasz Ludovic Ladislau, Arad, Faleza Sud Alfa, Bloc 83, sc. A, et. III, ap. 14; Panaitescu Ana, com. Zăbrani nr. 734; Iovănaș Floarea, Curtici, str. Brâncoveanu nr. 22; Lupulescu Angelica, Lipova, str. Avram Iancu nr. 14 a; Maidaniuc Dorina, Arad, str. Simion Popa nr. 22, Bloc 151 sc. B, et. II, ap. 5; Horga Ioan, Arad, str. Colonia UTA nr. 5, Bloc B, sc. A. et. III, ap. 13 ne-au împărtășit opiniile lor în legătură cu structura și conținutul ziarului, făcându-ne numeroase propuneri de real interes. Câștigătorul premiului suplimentar - Crișan Teodor din Pâncota, str. Gării, Bl. B, ap. 10 - a fost invitat la sediul EST-TRANS CONSTRUCT, unde i-a fost înmânat premiul de 500.000 lei.

M. CONTRAS
Foto: **M. CANCIU**

După ce s-au ospătat pe cinste

HOȚII AU FURAT DE LA GRĂDINIȚA PP6 TOT CE S-A PUTUT

În noaptea de duminică spre luni, hoții au pătruns în incinta Grădiniței PP nr. 6, de pe strada Unirii, iar la plecare au lăsat în urmă un adevărat dezastru.

După ce și-au pregătit de mâncare și s-au ospătat pe cinste, hoții s-au delectat la o cafea și la o țigară... la telefon. Mai apoi, s-au „odihnit" încălțați în pătuțurile copiilor.

După festin, hoții au plecat, dar nu cu mâna goală. Au luat cu ei un televizor color NEI și un video Goldstar, ambele cumpărate de părinții copiilor. Cămara de alimente a fost pur și simplu devastată. Hoții au plecat de aici cu alimente în valoare de aproximativ 5 milioane de lei (carne, ouă, ulei, zahăr, pateuri, piper, concentrat de supă, cacao, dulciuri etc). Au furat, de asemenea, jucării, bani, lenjerie de pat, genți ș. a.

În urmă cu aproximativ o lună și jumătate, grădinița a mai fost spartă odată! Atunci nu s-a furat mare lucru, dar s-a acționat cam în aceeași manieră.

Directoarea grădiniței, dna Mureșan, crede că unica soluție spre a scăpa de astfel de oaspeți nedoriți este introducerea unui sistem de alarmă. Doar că pentru acesta este necesară o sumă mare de bani. În acest sens, agenții economici care pot să dea o mână de ajutor sunt rugați să sune la tel. 281496.

În urma ciocnirii dintre două TIR-uri

UN TÂNĂR DE 24 DE ANI A FOST GRAV ACCIDENTAT

Un accident de circulație, cu urmări grave, s-a petrecut la sfârșitul săptămânii trecute, pe raza localității Zerind. Sâmbătă, în jurul orelor 6,30, **Sistean Nicolae**, 31 ani, din Baia Sprie, județul Maramureș, în timp ce conducea autotrenul DAF, înmatriculat cu nr. MM-48-ROV cu remorca OE-13-67, proprietatea S.C. ROVINARI SRL a lovit din spate autocamionul marca MAN cu numărul T-03-HJM, proprietatea S.C. CONSULTING SRL Timișoara. Acesta din urmă era oprit nesemnalizat în carosabil, în vederea remedierii unor defecțiuni tehnice.

În urma impactului a fost accidentat grav **Nagy Gheorghe-Florin**, 24 ani, pasager în primul autotren.

D.L.

Primim spre publicare

SCRISOARE DESCHISĂ DOMNULUI PRIMAR VALENTIN NEAMȚ

Recent, la emisiunea Televiziunii Arad - „Fiți cu ochii pe noi" - am voit să stau de vorbă cu dvs., domnule primar, dar mi-a fost imposibil. Cele două telefoane răspundeau tot ocupat, iar robotul răspundea „Ocupat, vă rugăm reveniți" (tel. 259.494 și 259.941), așa că m-am hotărât să vă scriu această scrisoare, cu rugămintea de a o citi, că de luat măsuri nu cred că o veți mai face.

Zic asta deoarece **în urmă cu circa 3 săptămâni, la o emisiune cu aceeași temă, a-ți promis soțului meu**, care a dialogat cu dvs. la „Fiți cu ochii pe noi" **că personal vă veți implica pentru a rezolva problemele de pe strada Turdei și Jiului privind circulația mijloacelor de transport grele (30 de tone) a firmelor de pe platforma fostului FNC**, o situație pe care o cunoaște bine și dl. I. Darida, viceprimarul Aradului, care s-a spălat pe mâini însă fără a ține seama de cele 80 de familii care locuiesc pe cele două străzi, de casele oamenilor, unde la fiecare cursă ce trece pe cele două străzi se produce o mișcare ca la un seism de gr. 7, nu peste mult timp ele se vor dărâma, în prezent având crăpături peste tot, atât în interior, cât și în exterior. Din păcate, nimeni nu se ține seama de acestea. Încercând să stăm de vorbă cu dl. I. Darida, viceprimar, de fiecare dată ni s-a răspuns că nu-i în Primărie, că este plecat nu știu unde.

Domnule primar, stau și mă întreb: Cu ce rezultate, cu ce promisiuni vă veți mai prezenta în fața alegătorilor? Că de ales cred că nu veți mai găsi nici un arădean, cel puțin în mod sigur de pe cele două străzi Turdei și Jiului, care să vă aleagă dacă continuați tot așa?

Ce a-ți mai putea spune, domnule primar? Cred că nimic, deoarece nici odată n-ați venit să vedeți situația, să priviți în ochii bătrânilor, să le ascultați doleanțele, nenorocirile. Se ia - și asta-i dureros - de bună, ce spun acei investitori care ne-au furat liniștea, și care trăiesc fără probleme, departe de infernul de pe cele două străzi.

De ce nu puneți degetul pe rană, domnule primar? Că doar dvs. conduceți Aradul... Sau cel puțin așa am crezut când v-am ales. Ce dorim? Dorim să dispuneți ca **intrarea și ieșirea autovehiculelor grele să se facă prin și din FNC numai pe poarta din Câmpul Liniștii, unde există o stradă cu asfalt puternic, o stradă largă, modernă făcută anume pentru acestea,** hotărâre prin care a-ți readuce liniștea și pe străzile noastre. Implicați-vă în această problemă, d-le primar, și nu mai pasați problema altora.

O pensionară care încă mai speră
ȚAPOȘ FRANCIȘCA LIVIA
Str. Jiului nr. 10, Poltura

După ce i-au cerut găzduire

DOI INDIVIZI AU TÂLHĂRIT O BĂTRÂNĂ DIN TÂRNOVA

Se întâmplă, de multe ori, să acceptăm compania sau chiar să găzduim indivizi despre care nu știm mare lucru. Nu de puține ori s-a întâmplat ca astfel de oameni, dacă poți să-i mai numești așa, să le aducă grave prejudicii celor care, cu bună credință, le-au dat o mână de ajutor.

Un astfel de caz s-a petrecut recent la Târnova. Sâmbătă, în jurul orelor 19,00, **Năsui Ioana**, 67 ani, din Târnova, a căzut victimă unei tâlhării comise în locuința sa. Cercetările efectuate de polițiști au stabilit că doi indivizi necunoscuți (un bărbat și o femeie), în vârstă de aproximativ 40 de ani, au cerut găzduire femeii. Aceștia au susținut că doresc să cumpere un imobil în comună. Doar că, după 3 zile de ședere în... gazdă, cei doi i-au aplicat bătrânei o lovitură cu scaunul în cap, au legat-o la mâini, picioare și la gură, după care i-au sustras din locuință 400 DM și 600.000 lei. Și duși au fost...

Poliția continuă cercetările în vederea identificării și reținerii autorilor. În același timp, Poliția recomandă maximă prudență la găzduirea unor persoane, în mod deosebit a celor pe care nu-i cunosc, care se prezintă sub diverse pretexte.

DANA LASC

POLIȚIA PE ȘOSELE

În puncte fixe și pe trasee polițiștii au testat și verificat 6108 autovehicule în trafic, și ca urmare au reținut 7 certificate de înmatriculare pentru defecțiuni tehnice și, au aplicat 211 amenzi pentru încălcarea Legii circulației, în valoare de 19.500.000 lei. De asemenea, au ridicat în vederea suspendării 11 permise de conducere, din care unul pentru conducere sub influența băuturilor alcoolice. Este cazul lui **Csemar Attila,** din Arad, cu autoturismul 1-AR-6816.

● Polițiștii l-au depistat conducând pe drumurile publice un autoturism neînmatriculat, pe **Risti Ioan**, 31 ani, din Cladova.

Revelion 2000

DEOCAMDATĂ, POCNITORI ȘI PETARDE...

Anul 2000 se apropie cu pași mari. În cadrul acestei rubrici vom prezenta știri, cancan-uri și tot ce mai este legat de sărbători, în special pe plan local.

● Cel mai clar indiciu că vine Anul (și mileniul) Nou e comerțul năucitor cu petarde și pocnitori. Rromii au acaparat la fel ca în alți ani vadurile comerciale din piețe și nu numai. Deocamdată, oferă „jucăriile" la 1000-1500 lei bucata (petardele tip „țigară") și 4-5000 pocnitorile mai mari și mai periculoase, bine-nțeles. Spiritul sărbătorii n-are nimic de-a face cu bubuiturile ce le-auzim la tot pasul sau - Doamne, ferește - pe pielea noastră. Poliția și Gardienii Publici sunt încă așteptate să aplice legea „anti-pocnitori".

● Piața Mihai Viteazul este locul unde puteți cumpăra încă de pe acum „moși Crăciuni" de ciocolată, la prețuri între 5000 și 30.000 lei, funcție de alura moșului și ... gradul de umplere cu ciocolată. Dacă doriți ceva deosebit, vă costă o alocație pentru elevi - e vorba de „moși" de 4-500 grame, în magazinele alimentare.

● 30.000 lei, atât pretind „piețarii" pentru o napolitană, o ciocolată, o mașinuță de plastic și un „moș" micuț, toate ambalate frumos.

● Concurența pentru bomboanele din pomul de Crăciun a și început. Prețul pentru un kilogram variază între 18 și 40.000 lei, funcție de materia primă și producătorul saloanelor. Se zice că și anul acesta vor avea trecere bomboanele din Ungaria, ieftine și superioare calitativ.

A. IOSIF

Distribuitor Autorizat
dialog
EURO - GSM
Cea mai diversificată ofertă de telefoane GSM și accesorii !
55$
CU NOI NUMAI AFACERI BUNE !
B-dul Revoluției 95

Cadou de Crăciun

AJUTOARELE BĂNEȘTI PENTRU ENERGIA TERMICĂ

Categoriile defavorizate ale populației României, racordate la rețelele de distribuție a apei calde și căldurii, își vor primi ajutoarele bănești pentru consumul de energie termică, de Crăciun, cu o lună mai tîrziu, din cauza întîrzierii cu care Guvernul va publica în Monitorul Oficial (MO), normele metodologice de aplicare a Ordonanței de Unrgență a Guvernului nr.162/1999 privind instituirea prețului național de referință pentru energia termică furnizată populației prin sisteme centralizate.

"Această hotărîre a Guvernului trebuia să poată fi aplicată începînd din 25 noiembrie a.c., dar acest lucru nu este posibil, pentru că în momentul de față normele metodologice nu au fost nici măcar publicate în MO. După publicare, Primăria Capitalei are nevoie de cel puțin zece zile pentru a tipări și distribui borderourile și formularele către primăriile de sector, care abia după aceea le vor trimite asociațiilor de locatari", a declarat, duminică, pentru MEDIAFAX, directorul general al Regiei Autonome de Distribuție a Energiei Termice (RADET), Gheorghe Dabela.

Potrivit directorului RADET, populația ar putea completa formularele aprobate de Guvern, începînd cu 5 decembrie și vor beneficia de primele compensații, conform OUG, pînă la 25 decembrie.

Guvernul a emis, la sfîrșitul lunii octombrie, o ordonanță care prevede sprijinirea familiilor cu venituri relativ reduse, ale căror locuințe sînt racordate la siteme centralizate de fumizare a energiei termice, prin suportarea, de la bugetul local, a cheltuielilor suplimentare, determinate de creșterea consumului de energie termică în sezonul rece, în peñoada 1 noiembrie a.c.-30 martie 2000 și de majorarea prețului național de referință.

Conform ordonanței, familiile al căror venit net mediu pe membru de familie este de pînă la 450.000 de lei, vor primi 335.000 de lei, iar familiile al căror venit net mediu lunar pe membru de familie se situează între 450.001 lei și 600.000 de lei, vor beneficia de o compensație în valoare de 200.000 de lei. În cazul în care venitul net mediu lunar pe membru de familie se situează între 600.001 lei și 750.000 de lei, familia respectivă va primi 100.000 de lei.

Proprietarul locuinței sau titularul contractului de închiriere beneficiază de ajutoarele bănești menționate în baza unei cereri și a unei declarații pe propria răspundere, completate lunar, depuse și înregistrate la primăria localității sau a sectorului în a cărei rază teritorială se află locuința respectivă, individual sau prin asociațiile de proprietari/locatari, pînă la data de 25 a fiecărei luni.

"Primăriile verifică veridicitatea documentelor depuse și transmit lunar, pînă la data de 10 a lunii următoare, fiecărei asociații de proprietari/chiriași sau beneficiarilor individuali de factură un formular al borderoului de plată, în care sunt înscrise numele titularilor ajutoarelor bănești și sumele maxime de care poate beneficia fiecare titular", se arată în OUG nr.162/28 octombrie a.c.

Guvernul atrage atenția populației că declararea unui număr mai mare de membri de familie sau a unor venituri mai mici decît cele reale, în scopul vădit de a obține foloase materiale necuvenite, constituie infracțiune de fals, uz de fals și înșelăciune și se pedepsește potrivit dispozițiilor Codului Penal.

CAFEA CU AROMĂ DE... SOMNIFERE

Gug Maria, 35 ani, din Timișoara, fără ocupație, cunoscută cu antecedente penale, dată în urmărire generală, a fost identificată și reținută de polițiștii arădeni.

Timișoreanca s-a împrietenit cu **Kașa Maria**, femeie în vârstă și singură, din Arad. Locuind într-un apartament vecin, Gug Maria a văzut că bătrâna are adunate câteva lucruri mai de valoare. În unele seri, Gug Maria mai mergea la televizor la vecina sa. La fel a făcut și pe 26 octombrie a.c., stând la o cafea în fața televizorului și profitând de neatenția bătrânei, „buna vecină", i-a pus un somnifer în cafea. După ce bătrâna a adormit, i-a furat din locuință bunuri în valoare de 12.500.000 lei și a dispărut! Și-a modificat și numele în buletin din Gug în Goug și-a hoinărit prin țară până a fost identificată de polițiști! Pe numele ei, Parchetul a emis un mandat de arestare preventivă pe timp de 5 zile.

DANA LASC

IERI, BNR A TEMPERAT CREȘTEREA CURSULUI LEU/DOLAR

Banca Națională a României (BNR) a intervenit substanțial, ieri, pe piața interbancară, vînzînd valută în mai multe rînduri și atrăgînd lei pentru a diminua lichiditatea băncilor, în încercarea de a tempera o piață agitată, unde băncile au urcat cursul leu/dolar la 18.000 lei/dolar, iar pe piața caselor de schimb s-a ajuns la 18.250-18.500 lei/dolar.

"În sfîrșit, BNR a intrat pe piață, la vedere. Cred că a vîndut mult, cel puțin 20 de milioane de dolari. Dacă nu intra acum, cursul nu se mai oprea. Deja diferența dintre cotațiile de cumpărare și vînzare erau de peste 100 de lei pentru un dolar", a spus un dealer.

Pentru dealerii băncilor, intervenția BNR a venit ca o ușurare, întrucît speculația care ține pe piață de cîteva zile tindea să scape de sub control.

Piața s-a deschis direct în creștere la 17.900/17.960 lei/dolar, cotațiile scăzînd la început la 17.870/17.930 lei/dolar, pentru ca ulterior să înceapă o tendință de creștere a cursului, care nu s-a oprit decît la 17.950/18.000 lei/dolar. "S-au făcut tranzacții și la 18.000 lei/dolar", a spus un dealer.

De la 17.950-18.000 lei/dolar, a urmat scăderea. La început dealerii spun că au vîndut valută cîteva bănci, după care a intrat și banca centrală. "BNR a venit în mai multe valuri. Cred că au fost 4-5 valuri de vînzări de valută", a spus un dealer.

Cotațiile au scăzut pînă la 17.800/17.820 lei/dolar, interval în care s-a stabilit și cursul la BNR la 17.815 lei/dolar. Față de vineri cursul a crescut cu 67 lei/dolar.

După afișarea cursului la BNR piața a reintrat pe creștere pînă la 17.870/17.950 lei/dolar, pentru a închide ședința la 17.870/17.920 lei/dolar.

Pe piața monetară BNR a intrat și a atras lei pentru a reduce lichiditatea și a lăsa mai puțină marjă de manevră băncilor de a specula cursul. Dobînzile au crescut la 70-75%.

Dealerii spun că intervențiile BNR își vor face efectul în zilele următoare pe piață și asupra cursului. "Deja începe să-l tempereze", a spus un dealer.

Pe piața caselor de schimb operatorii au ridicat cursul la 18.250-18.500 lei/dolar, piața fiind destul de panicată.

Pentru următoarele zile dealerii se așteaptă la o liniștire progresivă a pieței, ceea ce va antrena și scăderea treptată a cotațiilor, în special la nivelul caselor de schimb.

RADIOTELEVIZIUNEA ARAD

angajează prin concurs

- secretară
- agenți de vânzări (publicitate)

Interviurile vor avea loc la sediul RTV Arad, Bd. N. Titulescu Bl. 301, sâmbătă, 27 noiembrie 1999, ora 10,00.

Concurenții vor prezenta la interviu și curriculum vitae.

JAF, ACASĂ LA LIS

Locuința primarului general al Capitalei, Viorel Lis, situată pe strada Tunari, din sectorul 2 al orașului, a fost jefuită sîmbătă seara.

"Hoții au intrat în locuință în intervalul cuprins între orele 18.00-20.00 și a fost evident că au căutat peste tot bani. Pentru că nu au găsit nici un ban, au furat toate bijuteriile Oanei, cinci telefoane mobile (trei dintre ele fiind stricate), două aparate foto și o cameră video" a declarat, ieri, pentru Mediafax, Viorel Lis. Lis susține că cel mai mult regretă că au fost furate cele aproximativ o sută de grame de bijuterii din aur pe care le dăruise prietenei sale, Oana Ungureanu, cu mai multe ocazii. Aparatele de fotografiat și camera de luat vederi furate de hoți nu conțineau filme sau casete video, a adăugat primarul.

În nenumărate rînduri, Viorel Lis s-a plîns de faptul că locuința sa este supravegheată "atît în interior cît și în afară". "Cea mai mare problemă nu reprezintă ce mi-au luat. Problema este ce mi-au pus în casă", a mai spus Lis.

În ultimul timp au fost sparte locuințele mai multor persoane publice.

ROMÂNIA CONEL COMPANIA NAȚIONALĂ DE ELECTRICITATE S.A.

SUCURSALA DE DISTRIBUȚIE A ENERGIEI ELECTRICE ARAD

va executa în perioada 23-27 noiembrie a.c., o lucrare de maximă importanță în linia 110 KV Vârfuri-Sebiș determinată de inundațiile din primăvara anului curent.

Toți abonații noștri vor fi alimentați cu energie electrică dar pentru cei din zona Sebiș tensiunea va fi mai mică decât cea standard.

Mulțumim abonaților noștri pentru înțelegere.

(974348)

MARȚI, 23 NOIEMBRIE 1999

TVR 1

7,00 Matinal național
9,00 TVR Iași
10,00 Acum poți afla - rel.
10,30 Agenția de plasare - rel.
11,00 TVR Cluj-Napoca
12,00 FBI - C16 - rel.
12,55 TVR Timișoara
14,00 Jurnal
14,15 CiberFan
14,30 Repere sacre
15,00 Oameni ca noi
15,30 Convietuiri... sub aripa muzei
16,00 Emisiune în limba maghiară
17,00 Dor
17,30 Scuzați! Pardon! Mersi!
18,00 Corect!
18,05 Jumătatea ta
19,00 Avanpremieră Știri
19,05 Amintiri din secolul 20
19,10 Sunset Beach - serial
20,00 Jurnal * Meteo * Sport
20,55 Buffalo Bill și indienii - western, SUA, 1967
23,00 Nu trageți!
23,13 Jurnalul de noapte
23,30 A-Facerea
0,15 7 arte

TVR 2

7,00 TVM * Telematinal
8,00 Desene animate
8,25 Start-rec
9,25 Curier de ambe sexe - rel.
10,05 Limbi străine: engleză
10,30 La ce folosește un drapel - doc.
11,00 Desene animate
11,30 Trupa DP2
13,00 Față în față cu autorul
14,00 Convietuiri
15,00 Obsesia - s.
16,30 Santa Barbara - serial
17,15 Curier de ambe sexe
18,00 Pelerinaje
18,30 Videoclipuri
18,45 Se întâmplă acum!
18,50 Fotbal: Bologna-Galatasaray, în turul al III-lea al Cupei UEFA
20,30 Universul cunoașterii
21,45 De la lume adunate... concert folcloric (III)
22,05 Credo
23,05 Infidelități - s.
23,45 Nocturna
23,55 TVM * Mesager

PRO TV

7,00 Bună dimineața, Pro TV e al tău!
10,00 Tânăr și neliniștit - rel.
10,45 Dominick și Eugene - dramă, SUA, 1988
12,30 O căsnicie perfectă - serial
12,55 Știrile PRO TV * O propoziție pe zi
13,05 Babylon V - s.
13,50 Ani de liceu - s.
14,15 Miracolul tinereții - serial
14,45 Familia Bundy - s.
15,15 Nisipurile din Miami - serial
16,00 Tânăr și neliniștit - ep. 882
17,00 Știrile PRO TV * O propoziție pe zi
17,15 Știrile PRO TV Arad
17,30 Spitalul Chicago Hope - ep. 22
18,30 Doi polițiști și jumătate - ep. 19
19,30 Știrile PRO TV
20,00 Știrile PRO TV Arad
20,30 NIKITA - serie nouă- ep. 1
21,20 Chestiunea zilei
21,30 Fotbal Liga Campionilor: Fiorentina - Manchester United, în direct
22,30 Știrile PRO TV (în pauza meciului)
23,30 Chestiunea zilei
0,15 Fotbal: rezumatul Ligii Campionilor
2,00 Familia Bundy - s.

TV ACASĂ

5,00 Guadalupe - s.
5,50 Renzo și Adriana - rel.
6,45 Dragoste și putere - rel.
7,15 Acasă la bunica - rel.
7,30 Căsuța poveștilor - rel.
8,15 Rosalinda - rel.
9,00 Înger sălbatic - rel.
9,55 Luz Clarita - rel.
10,40 Angela - rel.
11,25 Nimic personal - s.
12,10 Cabinierul - rel.
14,15 Viața noastră - s.
15,00 Dragoste și putere - serial
15,30 Renzo și Adriana - serial
16,30 Luz Clarita - s.
17,25 Vremea de acasă
17,30 Rosalinda - s.
18,30 Angela - s.
19,25 Vremea de acasă
19,30 Acasă la bunica - rețete culinare
19,45 Cartea cărților - Somn ușor!
20,30 Înger sălbatic - s.
21,30 Sânge din sângele meu - s.
22,25 Vremea de acasă
22,30 Pelle Cuceritorul - f. Danemarca/Suedia, 1987
1,10 Dragoste și putere - rel.
1,35 Surorile - s.

ANTENA 1

7,00 Observator
8,00 Dimineața devreme
10,00 Știri
10,10 Colivia de aur - s.
11,00 Cronici paranormale - s.
12,00 Baywatch Nights - serial
12,59 Decennium
13,00 Știrile amiezii
13,15 Pretender - s.
14,00 Decepții - s.
15,00 Luz Maria - s.
16,59 Decennium
17,00 Știrile amiezii
17,25 Dragostea învinge - ep. 35, 36
18,59 Decennium
19,00 Observator
20,00 Diavolul în rochie albastră - suspans, SUA, 1995
21,59 Decennium
22,00 Observator
22,30 Marius Tucă show
0,00 Ultimele zile ale lui Patton - dramă, SUA, 1986 - prima parte
2,00 Observator - rel.

PRIMA TV

7,00 Karaoke show - rel.
8,00 Dimineața cu Prima
12,00 Celebri și bogați - rel.
13,00 Politica de mâine - rel.
15,00 Motor - rel.
15,30 Real TV - rel.
16,00 Viața în direct
17,00 Celebri și bogați - serial
18,00 Focus * Sport * Meteo
18,55 Clip Art
19,00 Karaoke show
20,00 Pierderea inocenței - dramă SUA, 1996
21,30 Bilanț
22,00 Clip art - rel.
22,05 Focus Plus
22,30 Revista presei
22,35 Politica de mâine
0,30 Justițiarul - film clasic; **Orașul diavolului** - film clasic
2,00 Focus Plus - rel.

TELE 7 ABC

7,00 Știri
7,10 Bună dimineața, România
9,00 Lou Grant - rel.
10,00 Știri
10,15 Teleshopping
10,30 Dintre sute de ziare - rel.
11,15 Studioul Tudor Vornicu - rel.
14,00 Medici la datorie - s.
15,00 Știri
15,30 Post Meridian
17,00 O singură viață - s.
18,00 Știri
18,10 Lou Grant - s.
19,00 Secția de poliție - s.
20,00 Telejurnal
20,30 Documentar
21,00 Dintre sute de ziare
22,00 Cutia Pandorei
22,45 24 din 24
23,15 Arcub Live - rel.
0,00 Știri
0,30 Ora H - emisiune de confesiuni

TV ARAD

7,00 Observator
8,00 Știri TVA - rel.
8,30 Divertisment - rel.
10,00 Știri
10,10 Colivia de aur - s.
11,00 PSI Factor - s.
12,00 Baywatch Nights - serial
12,59 Decennium
13,00 Știrile amiezii
13,15 Pretender - s.
14,00 Decepții - s.
16,00 Luz Maria - s.
16,59 Decennium
17,00 Știri
17,25 Divertisment
18,00 Mileniul Trei
18,20 Anunțuri
18,30 Știri TVA
19,00 Observator
20,00 Poliția 955
21,20 Anunțuri
21,30 Știri TVA - rel.
22,00 Observator
22,30 Marius Tucă Show
În continuare, program identic cu cel al Antenei 1

TV INTERSAT

8,55 Deschiderea programului
9,00 Intersat Music
9,30 Candidații - rel.
11,00 Știrile Intersat
11,30 Dulce ispită - s.
12,15 Intersat Cultural
12,30 Dreptatea străzii - rel.
14,00 Inspectorul Martin Beck - s.
15,30 Săptămâna sportivă arădeană
16,00 Povestea studentului Mark - film
17,30 Underdog Show - des. anim.
18,00 Emisiune în lb. maghiară
18,25 Obiectiv economic
18,45 Știrile Intersat
19,20 Dulce ispită - s.
20,05 Mistere, farmece și miracole - s.
20,30 Aradul prin gaura cheii - în direct
22,00 Weekend-ul lui Osterman - film
23,30 Știrile Intersat
0,00 Erotica
0,45 Închiderea programului

TVR INTERNAȚIONAL

21,30 S-a întâmplat... azi
21,35 Revista presei
21,40 Practic Info: cultură, sănătate
22,00 Jurnal * Curs valutar * Meteo
22,40 Lumea și noi
23,10 Ecoturism
23,40 Creativ magazin
0,00 Dor

HBO

10,00 Două zile în Los Angeles - acțiune, SUA, 1996
11,45 Picasso, artist și demon - dramă, SUA, 1996
13,45 Magna cum laudae - dramă, SUA, 1994
15,30 Michael - comedie, SUA, 1996
17,15 Știu ce-ai făcut astă vară - thriller, SUA, 1997
19,00 Între vis și insomnie - dragoste, SUA, 1998
20,30 Sfântul - acțiune, SUA, 1997
22,30 Ziua Independenței - SF, SUA, 1996
1,00 Othello - dramă, SUA, 1996

ATOMIC TV

7,00 Selector
10,25 Reactor - rel.
10,30 File de poveste - rel.
11,00 Atomix cu Ina - rel.
14,00 Interactiv
15,55 Reactor
16,00 Aria 52 - rel.
17,00 Freestyle - rel.
17,15 Selector
19,00 Atomix cu Tudor
21,55 Reactor - rel.
22,00 Cinematomic cu Ina
22,30 High Action Adrenalin - rel.
23,00 Rockada
0,00 Insomnia

RADIO ARAD & RADIO CONTACT (65,95 MHz FM)

5,00 - 8,00 LUPTA CU SOMNUL; 8,00 - 11,00 BUNĂ DIMINEAȚA, ARAD! - cu Gabriela Gavrilescu și Radu Mustafa; 11,00 - 19,00 CONTACT FM; 19,00 - 22,00 BUNĂ SEARA, ARAD!; 19,00 - 20,00 LA DISPOZIȚIA DVS., DOAMNĂ! - cu Codruța Belean și Darius Dârlea; 20,00 - 21,00 LEGE ȘI FĂRĂDELEGE - cu Silviu Rațiu și Codruța Belean; 21,00 - 22,00 VIAȚA SPIRITUALĂ; 22,00 - 23,00 FABRICA DE HITURI; 23,00 - 24,00 CONTACT GOLD; 24,00 - 3,00 SUPER 50 - reluare

RADIO PRO FM (92,1 MHz)

0,00 - 2,00 MARIUS, GEORGE ȘI CELE 40 DE HITURI - rel.; 2,00 - 5,00 PRO FM BY NIGHT - cu Vlad Craioveanu; 5,00 - 6,00 Buletin de știri la fiecare sfert de oră; 6,00 - 7,00 RONDUL DE DIMINEAȚĂ - INFO PRO cu Dan Apostol și Laura Călăceanu; 7,00 - 10,00 PRO FM PÂNĂ LA 10 - cu Flavius Esnican; 10,00 -; 14,00 13-14 CU ANDRE! - cu Andrei Gheorghe; 14,00 - 17,00 ORAȘUL SUB LUPĂ - cu Cătălin Lăpușcă; 17,00 - 19,00 STAR STATION MIX - cu Mihai Gurei; 19,00 - 21,00 ASCULTĂ-TI MUZICA! - cu Călin Gheorghe; 21,00 - 22,00 TONOMATUL PRO FM - cu Nicki Stanciu; 22,00 - 24,00 RONDUL DE NOAPTE - cu Răzvan Exarhu

RADIO TIMIȘOARA

6,00 Ceasurile dimineții; 8,00 Muzică populară cu dedicații; 9,00 Cânt din suflet ; 10,00 Radio circuit; 11,00 Gramofon; 12,00 Miez de zi la polul vest; 13,00 Emisiune în limba germană; 14,00 Emisiune în limba maghiară; 15,00 Emisiune în limba sârbă; 16,00 Radio cocktail; 18,00 Familia; 19,00 Radiojurnal; 19,15 Vârsta a treia; 20,05 Călătorie în lumea poveștilor; 20,15 Contemplații simfonice; 21,00 Curierul de seară; Știri: 6,00; 7,55; 9,00; 11,00; 12,55; 17,00; 18,00; 20,00; 21,00; 21,55; Radio Jurnal: 7,00; 16,00; 19,00

RADIO SEBIȘ

6,00 - 8,00 Detașamentul de trezire; 8,00 - 9,00 Cântă-mi lăutare - muzică populară; 9,00 - 10,00 Aio, tu alegi!; 10,00 - 12,00 Cafeaua de zece; 11,00 - 12,00 Om bun - muzică folk; 12,00 - 13,00 La porțile dorului - muzică populară; 13,00 - 14,00 FM-ul de prânz; 14,00 - 15,00 Numai pentru tine; 15,00 - 16,00 Astăzi te sărbătorim - muzică populară și dedicații muzicale; 16,00 - 18,00 După patru; 18,00 - 19,00 Telefonul cu butoane; 19,00 - 20,00 La Mulți Ani! - dedicații muzicale; 20,00 - 22,00 Unu plus doi - talk show; 22,00 - 24,00 Metronom 21 rock; 0,00 - 2,00 92,1 Insomnii; 2,00 - 6,00 Nocturna muzicală

Emil Putin pierde oameni

„RĂMÂNEM SOCIAL-DEMOCRAȚI"

Declară ȘTEFAN OCTAVIAN PASCU, fost președinte al „aripii Putin"

La Congresul PSDR, rezultatele Conferinței Județene ale „aripii Putin" au fost invalidate. Ștefan Octavian Pascu, care a fost ales președinte în acea variantă, declară referitor la situația actuală: **„Recunoaștem actuala conducere. Rămânem social-democrați și așteptăm să participăm la conferința județeană, într-un climat cu adevărat social-democrat."**

Dl. Pascu a precizat că a discutat cu ceilalți membri ai conducerii alese la ultima Conferință Județeană și aceștia sunt de acord cu punctul de vedere al domniei-sale (Este normal ca dl. Pascu să rămână social-democrat, din moment ce este subordonat direct Ministerului Muncii și Protecției Sociale, dl. Athanasiu fiind ministru - n.n.).

S. TODOCA

WEEK-END POLITIC

PDSR: Se discută oferta electorală

La acest sfârșit de săptămână, în mai multe organizații locale ale PDSR Arad, s-a luat în discuție oferta electorală a PDSR lansată la Consiliul Național, mai exact modul în care se va aplica aceasta la nivel local. La discuțiile ce au avut loc în Iratoș, Grăniceri, Sântana, Olari, Zărand, Șimand, Hălmagiu și Hălmăgel au participat membri ai Comitetului Județean PDSR.

PD: Tinerii pe listele electorale

Vineri, în cadrul Consiliului de coordonare județean al O.T.P.D. Arad la care a participat și senatorul Ioan Crețu, principalul subiect discutat a fost prezența tinerilor pe listele electorale. Astfel s-a stabilit un loc pe liste pentru Consiliul Județean (Nicu Iotcu), trei pentru Consiliul Local Arad, 18 locuri pentru listele la consiliile locale orășenești și 75 la cele comunale. De asemenea, s-a stabilit că în 6 localități din județ candidații la funcția de primar să fie tineri membri PD.

PNL: În Arad s-au strâns peste 15000 de semnături

Sâmbătă s-a întrunit Biroul Județean al PNL care a discutat situația tabelelor nominale cu semnături pentru modificarea Constituției României. S-a constatat că până în acest moment s-au strâns 15344 semnături, în județul Arad. Acțiunea continuă până la 24 noiembrie.

Al doilea punct discutat a fost constituirea de organizații în localitățile județului unde PNL nu are organizații.

Ș. POPESCU

PERSPECTIVE OPTIMISTE PENTRU ROMÂNIA

(Urmare din pagina 1)

Același lucru se poate spune și despre președinte. Se fac promisiuni, se prezintă situații înfrumusețate, ca aceea a lui Radu Vasile, că s-a realizat stabilitatea macroeconomică, sau a lui Remus Opriș, Mircea Ciumara și chiar a președintelui țării, cu rezultatele în ce privește „reforma" declarată ca încheiată, cu legile privatizării și ale restituirii către foștii proprietari a întregului inventar avut înainte de 1945-1948. Toate acestea nu reprezintă reformă, sunt paleative, reprezintă, dacă vreți, unele reparații făcute câtorva mii de oameni care pot fi considerate drepte sau nedrepte. Mai mult, sunt receptate ca greșeli ale actualilor guvernanți, iar în plan extern nu au nici o relevanță. Din punct de vedere moral ne-am afundat în mocirla criminalității, încât și cele mai sfinte sentimente, înrădăcinate odinioară în sufletul poporului român, sunt alterate și cu sprijinul unui partid ce se vrea creștin și democrat. Ca țară, pentru investitori rămânem în continuare cu un risc maxim, încât în afara unor pomanagii străini sau rețele mafiote nimeni nu investește în România, mă refer la firme serioase. Acum s-a scos de la naftalină împrumutul făcut în 1929, din Suedia, de țărăniștii lui Iuliu Maniu, împrumut care, recalculat, se ridică la aproape 4 miliarde de dolari. Nimeni nu mai știa de el, dar cineva a avut interes să-l dezgroape cu scopul evident de a beneficia de un anumit procentaj. Se fac propuneri de a se restitui o parte în lichidități valutare și o altă parte prin participarea părții suedeze la uzine de prestigiu ca „Roman", „Tractorul", la o serie de centrale electrice și chiar la industria de armament. Această abandonare a intereslor României de către Guvern și FPS cred că nu necesită a fi comentată.

Cu toate acestea, spuneam la început că avem o șansă externă care, valorificată cu răspundere, diplomație și pricepere, cu dăruire totală față de interesele naționale, ar putea fi benefică pentru România.

La recentul summit de la Istanbul România a obținut președinția OSCE pentru anul 2001. Astfel, Bucureștiul va intra în troika OSCE formată din fostul, actualul și viitorul președinte al organizației de la 1 ianuarie 2000. Pentru România este o hotărâre foarte importantă, dar și răspunderea ce ne revine este imensă. A coordona acțiunile de securitate și cooperare într-o Europă care tinde spre unitate, dar care în realitate este mozaicată într-un nenumărat șir de interese, unele contradictorii, chiar ireconciliabile, reprezintă o grea povară pentru președinție. Urmările pot fi, cum spuneam, benefice, în funcție de prestație, care ne pot propulsa în lumea civilizată, dar există și pericolul de a fi aruncați definitiv în afara Europei, de a rămâne cantonați la margine, tampon între interesele slave și cele occidentale, între ortodoxie pe de o parte și catolicism-protestantism pe de altă parte.

În aceeași ordine de idei, Romano Prodi, președintele Comisiei Europene, a făcut promisiunea ca România să fie invitată la Helsinki pentru începerea negocierilor de aderare la Uniunea Europeană. Este un semnal pozitiv, dar și acest lucru depinde de noi, de ce facem pe plan intern, unde din păcate nu avem cu ce ne lăuda. Includerea noastră în lumea occidentală, dacă va fi acceptată, va fi de durată. Dar aici mai intervine un semnal pozitiv privind stabilitatea noastră și o posibilă relansare economică, pentru a asigura stabilitatea și siguranța zonei. Tot Romano Prodi, președintele Comisiei Europene, a anunțat un fond de 6,2 miliarde Euro (7 miliarde de dolari) credite nerambursabile pe care România și Bulgaria le vor primi în anii 2000-2006. Dacă politicienii români, și am încredere că cei din PDSR și ApR, vor ști să folosească aceste fonduri în interesul țării, România se va înscrie sigur până în 2010 pe coordonatele Europei Occidentale, cu un nivel de viață comparabil cu al acesteia, fără a pierde nimic din bogăția sa spirituală, aducând o contribuție remarcabilă la cultura occidentală.

Dar, în același timp, trebuie să avem în vedere și semnalele negative primite. Datorită slăbiciunii președintelui român, podul peste Dunăre între România și Bulgaria va rămâne fixat nu unde avea interesul România, ci unde era interesul Bulgariei, cu toate avantajele pentru această țară. Nimic din ce ni s-a promis pentru atitudinea noastră față de intervenția NATO în Iugoslavia, mă refer la despăgubiri materiale, la participarea la reconstrucția zonei, nu s-a realizat. România a fost scoasă din calcule, în timp ce Ungaria nu face față cu materiale de construcții la solicitările venite din zonă. Și semnalul cel mai grav este că am fost scoși din traseul țițeiului caspic, în urma întâlnirii dintre Bill Clinton cu președinții Turciei, Azerbaidjanului, Georgiei, Uzbekistanului, Kazahstanului, urmând ca ruta să treacă prin Georgia și să ajungă în portul turcesc Ceyhan, de la Marea Mediterană. Este cea mai grea lovitură dată perspectivelor dezvoltării economiei românești, dacă ne gândim că trecerea conductei prin țara noastră ne-ar fi adus tehnologie și tehnică de cea mai înaltă clasă, ocuparea unei bune părți din forța de muncă la nivel occidental, o importantă dezvoltare a industriei petrochimice și o legare a intereselor economice a tuturor țărilor europene de România.

După acest duș rece, cu atât mai rece cu cât am fost minținți de dl. Constantinescu că petrolul caspic va trece pe la noi, celelalte decizii sunt politice și rămân doar un proiect frumos pentru România, care va putea sau nu fi realizat. Cu actualii guvernanți, de vor rămâne la putere, cred că nu.

Un arădean, vicepreședinte al L.S. PDSR

Vineri, la București, a avut loc ședința Comitetului Director al Ligii Studenților PDSR. Cu această ocazie, arădeanul Urban Lubko a fost ales în funcția de vicepreședinte.

Foto: A.M.

PNR VA MODERNIZA PIAȚA AGRO-ALIMENTARĂ DIN TÂRNOVA

Sâmbătă, la Târnova, în prezența prim-vicepreședintelui Constantin Buzatu, a președintelui municipal Alexandru Savici și a vicepreședintelui Ion Vintescu, partidul Național Român și-a deschis filiala locală. Peste douăzeci de târnoveni (dintre cei cincizeci care s-au înscris în partid) și-au ales conducerea filialei PNR: **Dorinel Sârbu, președinte, Daniela Negrilă** și **Maxim Oprean**, vicepreședinți, Sorin Petcuț, secretar, Livia Mircea, trezorier, Gheorghe Preda și Ioan Stoian, membri în Biroul executiv.

Ne-a surprins promptitudinea cu care prim-vicepreședintele Constantin Buzatu a soluționat una dintre problemele localității Târnova: **„În două săptămâni de zile o să aveți o piață agro-alimentară model, pe banii PNR-ului".**

Una peste alta, târnovenii prezenți la ședința PNR s-au declarat mulțumiți de faptul că **„acest partid nu umblă doar cu promisiuni, ci cu fapte."**

Sub egida tineretului România Mare

TINERII NAȚIONALIȘTI DIN EUROPA SE REUNESC LA BUCUREȘTI

Deputatul Nicu Vasilescu, președintele la nivel național al organizațiilor de tineret România Mare, a fost prezent zilele trecute la Arad, la întâlnirea zonală a liderilor OTRM. Printre altele, domnia-sa a vorbit despre reuniunea EURONAT JEUNES, care va avea loc la București, la sfârșitul lunii decembrie și ne-a oferit câteva amănunte asupra acestui organism.

■ Nucleul de inițiativă are la bază o idee a Organizației de Tineret România Mare, având în vedere că toate curentele politice europene importante au astfel de structuri la nivelul tineretului. Reprezentanții celor 18 organizații de tineret naționaliste din 12 țări, care vor veni la București, încearcă să realizeze un pol european al naționalismului. **„La această structură vor avea acces doar organizațiile care înțeleg să-și promoveze naționalismul ca doctrină. Nu suntem de acord cu organizațiile care manifestă naționalism extremist. La constituirea grupului de inițiativă am avut cereri din partea unor structuri separatiste din Spania și Elveția, dar nu le-am acceptat."**

■ Până acum, din nucleul de inițiativă fac parte organizații naționaliste din Germania, Franța, Spania, Anglia, Irlanda, Ungaria, Polonia, Slovenia, Grecia. Întrebat cum se împacă tineretul România Mare cu tineretul naționalist din Ungaria, deputatul Nicu Vasilescu ne-a răspuns: **„Avem relații cordiale cu organizațiile din Ungaria și ele vor continua să fie cordiale, atâta timp cât vor înțelege că ei sunt naționaliști unguri în Ungaria, iar noi - naționaliști români în România."**

Prezențe academice arădene

OUTSTANDING PEOPLE OF THE 20TH CENTURY

Datorită recunoașterii pe plan național și internațional de care se bucură atât Universitatea de Vest „Vasile Goldiș" Arad cât și rectorul acesteia, prof. univ. dr. **Aurel Ardelean**, în prima ediție a prestigioasei lucrări „Outstanding People of the 20th Century" (Personalități Internaționale ale secolului 20) editată de International Biographical Centre (Centrul Biografic Internațional) din Cambridge - Anglia, la pagina 36 este inclusă biografia prof. univ. dr. Aurel Ardelean.

Lucrarea celebrează apropierea noului mileniu și a necesitat o enormă muncă de selectare a personalităților care să merite a fi incluse în acest volum deosebit.

Nu se poate introduce în volum biografia nimănui pe baza unei taxe sau prin plata unei anumite sume de bani, ci doar ca o recunoaștere a aportului adus la dezvoltarea unei ramuri a științei, a artei sau culturii sau la progresul societății.

Lucrările (titlurile) de referință ale International Biographical Centre datează începând cu anul 1930. În prezent International Biographical Centre este recunoscută pe plan mondial că cea mai importantă editură care publică lucrări de referință biografică. Fiecare ediție nouă cuprinde personalitățile anumitor țări sau profesii și conține 80-90% informații noi față de precedentele.

Informațiile biografice includ: data și locul nașterii, informații despre familie și activitatea profesională, premii și diplome obținute, lucrări științifice publicate, adresa poștală.

BIROUL DE PRESĂ AL UNIVERSITĂȚII DE VEST „VASILE GOLDIȘ"

Consiliul pentru dezvoltare regională a aprobat

ȘAPTE PROIECTE PENTRU JUDEȚUL ARAD

Pe 17 noiembrie 1999 a avut loc întrunirea Consiliului pentru Dezvoltare Regională V Vest în scopul aprobării proiectelor finanțate din fonduri PHARE, în valoare 1.484.625 EURO. Rezultatul acestei întruniri a fost prezentat într-o conferință de presă a Consiliului Județean Arad.

Drumul până în faza finală

Agenția pentru Dezvoltare Regională V-Vest a lansat la 13.08.1999 licitația deschisă pentru proiecte finanțate din fonduri PHARE. Programul a avut trei componente (restructurarea industrială turism și resurse umane) și a fost eligibil numai pentru persoanele juridice, din cele patru județe componente ale regiunii V Vest respectiv: Arad, Caraș-Severin, Hunedoara, Timiș.

S-a depus astfel, până la termenul-limită 27 septembrie 1999, un număr total de 372 de proiecte, ale căror valoare maximă din credite Phare nerambursabile nu a putut depăși valoarea de 62.500 EURO/proiect.

Comisia de selecție a proiectelor a fost compusă de 7 membri, reprezentanți ai celor 4 județe și ai Agenției pentru Dezvoltarea Regională V Vest, desfășurându-și activitatea în perioada 4 octombrie-16 noiembrie 1999.

Dintre acestea s-au aprobat un număr de 34 de proeicte, astfel: județul Hunedoara - 13 proiecte, județul Caraș-Severin 8 proiecte și județul Timiș 6 proiecte. Județului Arad i-au fost aprobate 7 proiecte.

340.926 de EURO - pentru Arad

„Proiectele aprobate pentru județul Arad însumează 340.926 Euro și sunt împărțite pentru cele trei secțiuni: restructurare industrială (5), resurse umane (1), turism (l)" declară dna **Lucia Chișbora**, directoarea Agenției pentru Dezvoltare Regională Arad.

La restructurare industrială au fost aprobate proiectele depuse de:

S. C. Sitrom SRL - Exploatarea calcarelor dolomitice - Siria - 61770 Euro (Galsa)

S. C. Ciclop SRL - Dezvoltarea construcției metalice - Arad - 40.000 Euro

S. C. Apel Industries SRL - optimizarea producției de ceasuri stradale - 56.600 Euro

S. C. L & W SRL - fabrică îmbuteliat apă Lipova 62.500 Euro

S. C. Perfect SRL - procesare pește de apă dulce și semiconserve - Arad 68.640 Euro

La resurse umane a fost aprobat proiectul Centrului Universitar de Cercetare și Afaceri Arad - Profesioniști în Marketing - obținând 19.416 Euro. La componenta turism - S. C. SBC Lipova S. A. a câștigat cu proiectul Remodelare Băi Lipova - 62000 de Euro.

SORINA AMBRUȘ

La Cluj

PRIMA CAFENEA (LITERARĂ) PENTRU LESBIENE!

▼ Acordarea președinției OSCE țării noastre este fără îndoială un lucru extraordinar, care încearcă să repună România - chiar dacă târziu - în drepturile-i firești, actul fiind comparabil - ca importanță și ca ecou internațional - cu alegerea în 1967 a României la președinția Organizației Națiunilor Unite. ▼ Deși actuala Putere vorbește tot timpul de largul sprijin popular pentru restitutio in integrum, sondajul CURS de săptămâna trecută arată exact contrariul, marea majoritate a românilor considerând - conform amintitului sondaj - că restituirea parțială a imobilelor este soluția cea mai potrivită. Un lucru evident pentru oricine, mai puțin pentru unii fruntași țărăniști care știu ei - și știm și noi... - pentru ce fac atâta agitație în jurul acestui subiect. ▼ La Cluj urmează să se deschidă prima cafenea literară pentru lesbiene. Ne europenizăm, ne europerizăm... ▼ Casa de vacanță de pe malul mării a actriței Stela Popescu a fost jefuită, hoții nealegându-se însă cu mare lucru decât cu o pătură, un radiator și o butelie. Probabil că s-au gândit că dacă tot s-au „deranjat", să nu plece cu mâna goală. ▼ Ministrul Tomescu socotește că unul din subordonații săi, directorul Regiei Naționale a Pădurilor - la cei 73 de milioane salariul - este unul dintre cei „mai săraci manageri". Într-adevăr! ▼ Unde ne putem petrece cea mai lungă noapte a anului, Revelionul? Spicuim dintr-un pliant: Thailanda - 1.150 dolari (toate prețurile au în vedere doar o singură persoană), Palma de Mayorca - 1.120 dolari, Paris - 1.130 dolari, Olanda - 1.680 dolari, Miami - 2.280 dolari, Bahamas - 2.480 dolari etc, etc. O noapte - care la prețurile astea - chiar că o știi minte toată viața! ▼ Radu Vasile și-a cumpărat o mașină nouă, un Chrysler care, zice-se, a costat nu mai puțin de 770 (!) de milioane de lei. Deh, obrazul subțire... vorba aceea, dar, parcă totuși 770 de milioane... ▼ Vicepreședintele PNL, Crin Antonescu zice că partidul său îl susține pe Traian Remeș „pentru politica sa liberală pe care o promovează". Altfel spus, pentru Crin Antonescu inventarea într-o veselie de noi taxe și impozite înseamnă liberalism. O gândire curat „liberală". Cu rezultatele care se văd. ▼ Cunoscutul cântăreț Cătălin Crișan s-a înscris în ApR, el promițând să ofere partidului și un imn pe măsură. Încă un punct marcat de Theodor Meleșcanu. ▼ O firmă britanică a început construirea unui satelit, așa mai mărișor, care va servi drept bază turistică. Deși chestia va fi gata abia peste 10 ani, înscrierile au început deja, prețurile - pentru o săptămână în spațiu - variind de la 10.000 de dolari la 50.000. Să vedem care român sparge gheața. ▼ Conform unei statistici, în topul celor mai spectaculoase creșteri de prețuri se situează chiriile, telefoanele și salubritatea. Așa o fi, deși nici la celelalte cheltuieli situația nu este cu mult mai roză. ▼ Fostul premier Nicolae Văcăroiu vrea să pună de o bancă, care se va numi Banca de Investiții și Dezvoltare și care îl va avea ca președinte chiar pe Nicolae Văcăroiu. Ideea nu este rea, să vedem ce-o ieși din ea. ▼ Dacă totul merge bine, România va construi un metrou în New Delhi, succes datorat renumelui de care se bucură (totuși) în lume meșterii români!

MIRCEA DORGOȘAN

Pentru ambalarea necorespunzătoare a zahărului și orezului

PROTECȚIA CONSUMATORILOR A TRECUT LA AMENZI

În urma unui control efectuat de Oficiul Județean pentru Protecția Cumpărătorilor (OJPC) Arad la firmele care prestează operațiuni de ambalare a unor prdouse de larg consum, s-au constatat numeroase nereguli în ceea ce privește temeiul legal al activității (licență de fabricație) și informarea consumatorilor asupra conținutului.

Domnul **Gelu Florincaș**, director la OJPC Arad, ne-a declarat: „Deoarece legislația este îngăduitoare asupra modului de ambalare, agenții economici recurg la presiuni psihice asupra consumatorilor prin ambalarea poduselor (zahăr, orez) în pungi de 800 și 900 g, care în permanență au un preț unitar mai mare. De asemenea, se declară toleranțe de cântărire de +/-5 la sută, inadmisibile în societatea contemporană, când toate mașinile de ambalat cântăresc cu toleranțe de sub 1 la sută. S-au găsit și lipsuri considerabile în pungile de cafea."

Printre firmele sancționate de OJPC se numără S. C. O'NEIL, Hortus, Imperial Company Limited, toate SRL-uri, aplicându-se amenzi în valoare totală de circa 5 milioane de lei.

C. T.

COOPERATIVA DE CREDIT „CONCORDIA ROMÂNĂ" BANCA POPULARĂ ARAD

Str. Eroul Necunoscut nr. 1, telefon: 057/283040

1. Acordă împrumuturi persoanelor fizice cu dobânzi atractive.

2. Constituie depozite la termen pentru persoanele fizice

TERMEN	PERSOANE FIZICE
1 lună	52%
3 luni	54%
6 luni	56%
9 luni	58%
12 luni	60%

prin COOPERATIVA DE CREDIT „CONCORDIA ROMÂNĂ" BANCA POPULARĂ ARAD și prin agențiile sale din localitățile: ALMAȘ, APATEU, BELIU, DIECI, HĂLMAGIU, PÂNCOTA, SELEUȘ, ȘIMAND, VINGA, VÂRFURILE, ZIMANDU-NOU.

NOTĂ: Limita minimă de constituire a unui depozit este de 300.000 lei.

(974345)

Ce ajunge omul

DRAMA UNEI PROFESOARE CARE A PIERDUT TOTUL

Speranța de a-și vedea copilul moare și ea pe zi ce trece

Așa după cum scriam în ziarul de ieri, în articolul „Lovită crunt de soartă și uitată de autorități - O profesoară trăiește pe scările unui bloc", iar asta nu de o zi, de două, ci de o lună de zile, vă prezentăm drama acestei femei.

Numele ei este Ida Hudy. În 1983 a absolvit filologia la Cluj. La data aceea era căsătorită, iar între timp a născut și băiatul. Singurul. În 1986, soțul, fost ziarist, îi pleacă în Germania. În 1989, părăsește și ea țara, legal, împreună cu fiul său. Cinci ani au dus-o bine. „Până când..."

Din dragoste pentru fiul său

„Nu m-am înțeles cu soțul meu. Atunci m-am mutat la Budapesta, adusă de el, deoarece în Germania nu mai era loc pentru mine. Am ales capitala Ungariei, pentru a fi mai aproape de fiul meu. Aici am rămas circa un an și jumătate. Având probleme cu locul de muncă, m-am întors în țară, la Odorheiul Secuiesc. Aproape o jumătate de an a durat până mi-am făcut repatrierea. Am intrat din nou în învățământ, predând literatura la o școală de lângă Târgu-Mureș. Am rezistat un an, după care, din dorința de a-mi vedea copilul, am părăsit din nou țara, stabilindu-mă iar la Budapesta. Au mai trecut câteva luni, tot așteptându-l pe soțul meu să vină acolo, pentru a lămuri odată cu divorțul. N-a venit.

În loc de casă... casa scărilor

Între timp, luând legătura cu consulul german, acesta mi-a arătat că, ținând cont de situația mea disperată, ar fi o posibilitate să primesc viză pentru Germania. Nu prin chemare, deoarece este clar că soțul meu, care locuiește în München, nu dorea să mă mai vadă."

De la extaz la agonie

Din nefericire, ghinionul a însoțit-o și de această dată. „În ziua în care am vrut să merg la consulat pentru a depune actele, acestea mi-au fost furate. Am trecut astfel de la extaz - posibilitatea de a-mi vedea cât de curând copilul - la agonie. Numai o mamă mă poate înțelege! În condițiile astea, a trebuit să revin în țară, reluând totul de la capăt: repatriere, acte etc. Era prin 1998. După toate intervențiile făcute, de data asta nimeni nu m-a mai băgat în seamă. Nici autoritățile, care n-au vrut să-mi dea serviciu, nici sora mea, care parcă era de nerecunoscut. Lucrând pe ici, pe colo, m-am înțeles cu o bătrână să am grijă de ea, în schimbul unui acoperiș deasupra capului. La jumătatea lui octombrie '99, n-am mai rezistat. Am venit la Arad pentru a vedea de rudele mele. N-am găsit pe nimeni. Am apelat la autoritățile arădene pentru o locuință, pentru un serviciu. Toată lumea m-a înțeles și... cam atât. La Inspectoratul școlar am vorbit pentru a vedea dacă mă pot angaja la „Generală 1", unde am lucrat înainte. Nu au posturi. Acum, am ajuns la capătul puterilor. Nu mai am putere de a trăi. Dacă n-ar fi dorința de a-mi revedea copilul, dorință care mă ține în viață, de mult renunțam la toți și la toate. Am ajuns să trăiesc din mila oamenilor, pe scările unui bloc...".

Din păcate, drama continuă...

Cutremurător destinul acestei femei. Ce-i mai rămâne de făcut e greu de spus. De ajutat nu o mai ajută decât două femei, pensionare, din blocul A, scara B, de pe strada Mareșal Ion Antoenscu din Arad. Dânsele s-au miluit, dându-i din puținul lor o gură de mâncare, niște hăinuțe și... înțelegerea lor. „Că alți locatari vor să o alunge și din casa scărilor", ne-a declarat dna Florica Ardelean, una din cele două femei înțelegătoare și cu suflet.

Dovadă cât de „buni" sunt unii, duminică după-amiază a fost un adevărat scandal între locatari pe această temă. Dovedind înțelegere față de d-na Ida Hudy, poliția a aplanat conflictul.

Ieri, d-na Florica Ardelean ne spunea: „Colectivul de profesori de la Școala gnerală nr. 1 a promis că o vor ajuta, strângând niște bani pentru a avea fosta lor colegă cu ce ajunge la Tg. Mureș. Acolo are domiciliul (pe buletin!). E nevoie de acești bani deoarece doamna profesoară e bolnavă și părerea mea este că trebuie internată în spital...".

NICOLAE OPREAN
Foto: **ONORIU FELEA**

GIMAROM INVEST S.R.L. CENTRU DE IMPORTATOR DIRECT

PARBRIZE

LUNETE GEAMURI LATERALE PENTRU ORICE TIP DE AUTOVEHICUL
ASIGURĂM GARANȚIE ȘI CALITATE LA MONTAJ

TIMIȘOARA, Str. Mureșel nr.1, tel. 056/220496, 191660 ORAR: 8-17
ARAD, Central Service, tel. 057/251400 sâmbătă 9-14

Identificați și încarcerați

În urma măsurilor specifice întreprinse de polițiștii arădeni, au fost identificați și încarcerați **Kocsis Remus-Attila**, 26 ani, din Marghita, care are de executat un mandat de 2 ani închisoare pentru furt din avutul privat și **Mânciu Nuțu**, 25 ani, din Vaslui, urmărit general, care are de executat un mandat de 1 an închisoare pentru fals.

La Felnac

ȘASE SOCIETĂȚI FRANCEZE DEMONSTREAZĂ CĂ SE POATE

Barometrul financiar al oricărei localități sunt investitorii străini sau autohtoni, aceștia fac pasul trecerii spre noi locuri de muncă, spre o altă imagine a localității, spre o altă perspectivă.

În județul Arad există zone unde investitorii nu s-au orientat deloc, unde au investit într-o oarecare măsură, dar și unde au dat năvală ca la pâinea caldă. În ultima categorie se integrează perfect comuna Felnac, care a fost un punct de atracție pentru șase societăți franceze profilate pe agricultură. Cum au ajuns investitorii francezi la Felnac?

În 1996, societatea franceză **SC AF România SRL** își mută sediul de la Chișineu-Criș la Felnac, unde cumpără și transformă fostul complex de creștere a porcilor în punct de lucru. După această primă investiție, alți francezi au venit să viziteze societatea și au găsit oportun să înceapă afaceri aici.

S.C. AF România este o societate agricolă, profilată pe vânzare-cumpărare de cereale. Administratorul societății, dl. **Daniel Demeilliers**, ne-a declarat într-o română bine vorbită că au venit să facă afaceri în România pentru că aici a fost o nouă piață de desfacere pentru utilaje. De reținut că societatea pe care o administrează a practicat și comerț cu utilaje agricole.

Revenind la actualul domeniu de activitate, AF România a încercat să practice la Felnac o agricultură de tip franțuzesc: în urmă cu doi ani și anul trecut societatea a încheiat contracte cu 300 de producători de cereale și i-a finanțat cu două milioane franci francezi și 500 USD, constând în sămânță, motorină, îngrășăminte și erbicide. În schimb, producătorii „au uitat" să-și onoreze contractele față de firmă. După doi ani, din cei 300 și-au achitat integral datoriile doar o treime. Ponderea datornicilor o dețin fostele IAS, actuale SCAI. Exemplul cel mai concludent îl reprezintă **SC Izvorin SA Aradul Nou** care mai are de livrat către AF România aproximativ 1400 tone de porumb.

În acest an, societatea a achiziționat de la producători doar porumb și orz. S-a renunțat la achiziția de grâu și de floarea-soarelui pentru că investitorii nu mai exportă cereale. Ei au adus din Franța o moară de furaje care produce deja nutreturi concentrate pentru toate categoriile de animale. Concentratele sunt destinate, în principal, pieței externe.

Că peste tot, și în agricultură sistemul scârțâie. Afacerea nu este rentabilă. Aici s-au investit bani serioși: 1.300.000 franci francezi în sectorul de cereale, care permite depozitarea peste iarnă a cerealelor fără riscul de a se degrada, 800.000 fr. f. în moara pentru nutreturi, alte sute de milioane de lei în cumpărarea și amenajarea complexului. Rentabilitatea este frânată, așa după cum ne spunea administratorul firmei, de sistemul de legi care nu încurajează și nu protejează sub nici o

Datorită francezilor, SMA Felnac nu va ajunge o ruină

formă investițiile în România. Chiar și în aceste condiții cine muncește aici este plătit. Firma are 20 de angajați și nu există salariu sub un milion de lei.

Putem spune că la Felnac fostul complex a scăpat de demolare și s-a reprofilat. Așa s-a întâmplat și cu fostul SMA din localitate, 65% dintre acțiunile SMA Felnac au fost cumpărate tot de o societate franceză, **SC.Arfreeze SRL**. De la dl. Cristophe Cellier, administratorul firmei, am aflat că societatea se ocupă de producție agricolă, în special de producția de legume. România a fost aleasă dintre țările din Est pentru că **„am văzut că limba e mult mai ușoară pentru noi și ne-a plăcut aici"**. S-a mers pe cultura de porumb zaharat pentru mâncare, sfeclă roșie, castravete cornison, ardei kapia, morcov, cartofi. A fost un fel de lot experimental pentru sondarea solului și a pieței. Porumbul este destul de pretențios, cultura de sfeclă se practică pe scară largă în Europa, pe piața internă are desfacere mică, la export se caută doar uscată. Cultura de kapia a fost un eșec. Morcovii se caută, dar nu pe piața externă. Pentru extern afacerea se dovedește rentabilă dacă se cultivă până la cinci hectare. Castraveții s-au dovedit rentabili. Societatea a murat în jur de două tone de castraveți foarte mici, ceruți de piața franțuzească, care vor fi exportați cât de curând. În afară de cartofi, aceste legume au fost cultivate pe 14 hectare. Cultura de cartof a ocupat o suprafață de 150 hectare. Cartofii vor fi valorificați și pe piața internă, dar și în Polonia.

Societatea Arfreeze cultivă pământ luat în arendă și în participațiune. Toate lucrările agricole se fac mecanizat, cu utilaje aduse din Franța. Singurele utilaje românești rătăcite printre celelalte sunt un tractor U 650 și câteva remorci.

Pentru anul viitor culturile spre care se orientează sunt cele de cartof, grâu, castraveți, iubeniță și varză.

La Arfreeze muncesc 30 de angajați și 10 zilieri. În medie, un angajat câștigă peste un milion de lei. **„Românii sunt oameni foarte simpatici. Problema e cu munca; mulți n-au învățat sistemul capitalizat de muncă. N-au înțeles că trebuie să lucreze mult pentru a câștiga mult"** - spune administratorul. Care mai precizează că, dacă statul ar începe să ajute agricultura, afacerea ar fi rentabilă. Ei nu doresc subvenții pentru agricultură, ci doar o motorină specială pentru lucrările agricole la un preț rezonabil și care să se găsească în permanență. O altă problemă în România **„este că legea se schimbă zilnic și toate activitățile de producție nu sunt favorizate"**.

Dacă ar fi să mai opteze pentru o țară unde să facă agricultură, Cristophe Cellier ar alege Marocul, unde să cultive fasole verde. Până la o altă oportunitate de afacere în domeniul agricol, administratorul caută să cumpere pământ pentru societate. Mai ales, așa cum spunea, foarte multă lume din Felnac este interesată să-și vândă pământul. Pentru că nu au bani să-l lucreze și de la asociațiile agricole nu primesc nimic.

TEODORA MATICA
Foto: **ONORIU FELEA**

CE POȚI FACE ASTĂZI, NU LĂSA PE MÂINE

(proverbe populare)

Acum, în prag de iarnă, e timpul să ne ocupăm de importanța executării arăturilor pentru însămânțările de primăvară. Presupun că orice gospodar își dă seama de importanța pe care o are executarea acestor arături acum, sau cel târziu în „ferestrele iernii". Cercetările de lungă durată au stabilit că, de exemplu, la cultura porumbului sporul de producție realizat este de 2500 kg/ha comparativ cu semănatul în arătură de primăvară. Chiar și aratul în „ferestrele" iernii dă un spor de producție de 1000 kg/ha.

Semănatul în arătură de toamnă determină deci creșteri semnificative de producție. Din ce cauză? În primul rând datorită înghețurilor și dezgheșurilor repetate din perioada de iarnă, pământul se mărunțește, se „așează" creând condiții optime pentru semănat și răsărit uniform.

Dacă amânăm aratul pentru la primăvară, în acea perioadă se suprapun lucrările, tractoarele vor fi tot mai greu de găsit, se întârzie semănatul, răsărirea este neuniformă, se pierde apa atât de necesară din stratul superficial, procesele biochimice care au loc în sol nu se mai desfășoară în condiții optime, solul se degradează etc. Și apoi, cine știe cum vor mai fi condițiile meteorologice și chiar cele economice la primăvară?

Chiar și arătura în „ferestrele iernii" este mai bună decât cea de primăvară deoarece tratamentele sunt disponibile până la desprimăvărare, în sol se acumulează mai multă apă, terenul se „așează" și se poate semăna în epoca optimă. Dacă lucrarea se face până la venirea înghețului, în sol se desfășoară o serie de procese microbiologice cu rol benefic asupra fertilității solului.

Dacă v-am convins de multiplele avantaje ale efectuării arăturilor de toamnă, mai rămâne ca agricultorii, păcăliți deja odată cu acordarea cupoanelor pentru motorină, să găsească resursele pentru efectuarea acestei lucrări care este o investiție profitabilă pentru recolta anului 2000. Ziua de mâine începe acum.

ION ARMĂȘOIU

În cazul în care se va aplica Legea 169

JUMĂTATE DIN PĂDURILE ARADULUI VOR FI RETROCEDATE

Dacă pământul arabil a fost retrocedat foștilor proprietari imediat după evenimentele din decembrie 1989 (prin aplicarea Legii 18 și până la zece hectare), pădurile au rămas până acum în proprietatea statului. Ei, bine, Legea 169 vine în întâmpinarea foștilor proprietari de fond

forestier. Din punct de vedere cantitativ, Direcția Arad dispune de 207.000 ha de pădure pe raza județului. Dintre acestea, peste jumătate sunt revendicate, după cum urmează:

- 20.700 ha sunt păduri composesorale (exploatate în trecut în devălmășie);
- 13.200 ha aparțin persoanelor fizice;
- 77.700 ha sunt păduri comunale, solicitate astăzi de către primării;
- 1.200 ha au aparținut parohiilor, mănăstirilor și instituțiilor de învățământ;
- 100 ha sunt revendicate de cetățeni români care au domiciliul în străinătate;

În total, sunt revendicate 113.000 ha.

UN SEMNAL DE ALARMĂ! ȘI...

... Specialiștii de la Direcția Silvică Arad ne-au declarat că nu sunt împotriva retrocedării pădurilor către foștii proprietari, dar proprietatea nu trebuie să afecteze exploatarea și dezvoltarea durabilă a fondului forestier. Mai bine spus, inginerii silvici se tem de faptul că acest proces de retrocedare ar putea conduce la situația catastrofală în care se zbate astăzi agricultura românească: proprietarii de pământ sunt decapitalizați financiar și tehnologic, agricultura practicată pe suprafețe mici nu este rentabilă, lipsesc piețele de desfacere, iar materiile prime costă enorm. Asta ca să nu mai pomenim și despre distrugerea CAP-urilor sau a SMA-urilor...

Dacă peste jumătate dintre pădurile județului Arad vor fi retrocedate, există riscul unei exploatări aberante a acestui fond forestier. Pădurile ar putea fi tăiate dintr-o dată, părăsite etc. Mai mult, spre surprinderea multora, specialiștii avertizează: **„nu se poate face exploatație silvică rentabilă pe suprafețe mici. În mod normal, de pe un hectar de pădure de calitate medie se obține cam un milion de lei pe an. Nu mai mult..."**.

... CÂTEVA SEMNE DE ÎNTREBARE

Pădurea este o zonă extrem de sensibilă, care nu se poate exploata decât în prezența specialistului. Oare inginerii silvici (și tehnicienii) vor avea destinul inginerilor agronomi? Oare silvicultura românească - în prezent o zonă economică rentabilă - se va prăbuși pe urmele agriculturii? Oare defrișările excesive nu vor conduce la catastrofe „naturale"? Și, în final, ce se va întâmpla cu vânatul? Al cui va fi?

DORU SINACI

Agricultorii arădeni au cerut prima pentru 5530 tone de grâu!

Într-o discuție purtată ieri cu directorul Direcției Agricole, domnul ing. Avram Flueraș, am aflat că la nivelul județului Arad, până în prezent și-au depus dosarele pentru a-și revendica prima de 300 lei pe kg de grâu, un număr de 117 persoane fizice și juridice.

Cantitatea totală de grâu pentru care se cere prima este de 5530 de tone, suma în discuție fiind puțin peste 1,6 miliarde ei. Aceste dosare sunt deja depuse la Ministerul Agriculturii și se așteaptă virarea banilor în contul Direcției Agricole Arad care, la rândul ei, îi va da producătorilor. Din aceste 117 dosare, 12 sunt ale societăților agricole, 13 ale societăților comerciale și 92 ale persoanelor fizice.

De asemenea, în lucru la Direcția Agricolă mai sunt încă 50 de dosare care vor fi definitivate săptămâna aceasta și trimise la Ministerul Agriculturii.

Referitor la data când vor fi virați banii de către minister, dl. director Flueraș a apreciat că: **„fiindcă banii de la buget vin mai greu, n-aș putea să vă spun o dată fixă"**.

Ș. POPESCU

AGRICULTORI

Utilaje agricole cu durabilitate și calitate

← Aparate de erbicidat VN

VN – Grapă cu discuri Profi →

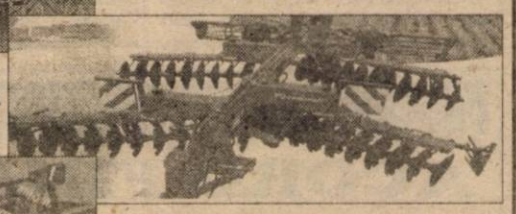

Cultivator cu discuri F2 ←

Acesta este numele noului cultivator al firmei Vogel & Noot

Ne face plăcere să vă anunțăm că pentru mașinile agricole produse de VOGEL&NOOT avem o finanțare foarte bună.

VARIANTE DE FINANȚARE: Avans 30%;
- Plata la 6 luni fără dobândă;
- Rate și Leasing 1-3 a[illegible] dobândă fixă 7,6 %, fără garanții bancare

VN – Sapak Profi

Pregătirea patului germinativ și pentru semănat într-o singură etapă →

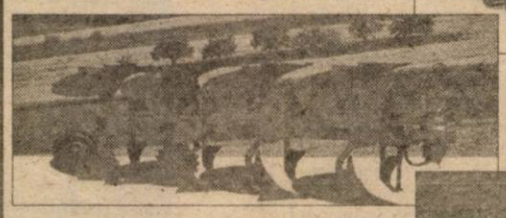

← VN – Euromat PERMANIT 3S

Plugul ce inspiră încredere

Grapa Rotativă VN – Terramat 3 S Profi

Generația de mare putere de grape rotative ale firmei Vogel & Noot →

VN

VOGEL & NOOT

VOGEL&NOOT AGROROM S.A.
ARAD, Calea Zimandului nr.5
Tel/Fax 057-276878, Tel. 057-276879
e-mail: vogelsa@dari.ro

Personalități artistice pe scena arădeană

EU FAC O PUNTE CULTURALĂ ÎNTRE ROMÂNIA ȘI AMERICA

Interviu cu dirijorul VALENTIN RADU

- Cum s-a conturat formația dv. muzicală atât de bogată, ca pianist, organist și dirijor?

- Acasă aveam o pianină și în loc să mă joc cu jucării,mă așezam pe taburetul rotativ. Când am avut patru ani am început studiul cu o celebră profesoară Maria Cernovodeanu, cu care a studiat, între alții, și Dinu Lipatti. De atunci pianul continuă să mă fascineze, plăcându-mi toate genurile de muzică. De fapt am început într-un fel interesant,pe la mijlocul istoriei muzicii, cu epocile clasică și romantică. M-a fascinat perioada timpurie a Barocului, când am început studiul orgii la Catedrala Sfântul Iosif, în București, vrăjindu-mă sunetul acestui instrument-orchestră extraordinar, cu toată amplitudinea sonoră.

- De aici până la orchestră...

- Eram asistent, la Catedrala Sfântul Iosif, al celebrului organist Iosif Gerstenengst, care mi-a fost profesor. Într-o duminică maestrul Andreas Porfetti urma să se întoarcă din Germania, dar nu a apărut la repetiții dimineață, la cor. Era o sărbătoare importantă și făceam Missa Încoronării de Mozart cu corul și cu o mică orchestră. M-am dus să dirijez și, efectiv, așa am început.

- La 43 de ani sunteți fondatorul și dirijorul a patru orchestre.Cum ați reușit performanța?

- Prima orchestră pe care am fondat-o cu colegii mei, a fost în 1976, o orchestră de cameră la Conservatorul Ciprian Porumbescu, unde eram student și am pus-o sub egida Filarmonicii George Enescu. De fapt, am făcut această orchestră la îndemnul profesorului meu de estetică și muzicologie George Bălan, care făcea niște conferințe foarte frumoase la Ateneu, noi asigurăm exemplele muzicale. Mai târziu cunoscusem o preafrumoasă americancă, care a venit la București, să studieze la Conservator canto cu Arta Florescu și Maria Slătinaru-Nistor și după ce ne-am căsătorit am plecat, în iunie 1978. În toamna aceluiași an am revenit ca să-mi termin diploma la Conservator și apoi am primit o bursă la Conservatorul din Paris ca să studiez orga cu celebrul Pierre Cocheraux de la Catedrala Notre Dame. De asemenea, am avut master classes cu ilustrissimul compozitor și organist francez Olivier Messien, la Sainte Trinité din Paris. După aceea am mers la New York, la Julliard School. De asemenea, mi-am continuat studiile dirijorale, începute în țară, cu Mircea Cristescu și cu Emil Simon. La Julliard mi-am format a doua orchestră, în amintirea celei de la București, tot din studenți, care s-a numit **The Julliard Bach Players** cu care am făcut o serie de concerte în celebrul Lincoln Center din New York și, după ce am terminat doctoratul la Julliard, am plecat pentru câțiva ani la Viena. Am inaugurat, după renovare, orga lui Mozart din Palatul Schonbrunn. A treia orchestră este **Ama Deus Ansamble**, fondat în 1991, cu ocazia bicentenarului Mozart. Eu fac această punte culturală între România și America, pentru că în inima mea sunt român, iar casa și familia sunt în America. Promovez arta interpretativă iar atât la pian cât și la orgă fac transcripții de muzică folclorică românească, pe care o cânt foarte mult în America și e foarte gustată.

- Ce justifică preferința pentru muzica Renașterii și Barocului, faptul că ați început cu Clasicismul vienez?

- Și asta e adevărat dar pentru mine acea muzică este de o puritate extraordinară și neatinsă de nici un fel de modernisme.

- Ce diferență există între orchestrele americane și cele europene?

- În primul rând este diferența de mentalitate. Și să vă spun de ce. Orchestrele americane au un profesionalism și o conștiință profesională extraordinare. Sunt teribil de corecți în ce fac și au instrumente foarte bune. Vreau să spun că marile orchestre americane au fost, în secolul XX, forjate de mari maeștrii europeni, chiar din Europa de Est.Sunt două excepții Zubin Mehta și Seiji Ozawa.

- Vorbeați despre carecteristicile orchestrelor americane, cum le vedeți comparativ cu cele europene și, mai ales cu cele românești?

- Orchestrele europene sunt diferite din mai multe puncte de vedere. Pot să fie sublime când vor și pot să fie execrabile tot așa ceea ce nu există în America, acolo este capitalismul cel mai îndrăcit. Și să vă spun de ce: dacă e un concert prost imediat se duce vestea și publicul începe să nu mai cumpere bilete și atunci dă faliment.

În acest moment maestrul DAN GRIGORE a intervenit: - Acolo nu este instituția națională a furtului căciulii!

Valentin Radu - Așa e ! Este fundamental respectul pentru sine însuși. Cu maestrul Grigore am avut pentru a treia oară ocazia să lucrăm cu orchestra Ama Deus Ansamble. Oamenii au venit acolo și au cântat perfect! E alta mentalitatea, atitudinea față de muncă. În Europa, lasă-mă să te las! Nu numai în România, și prin Italia, chiar și prin țările nordice. Sunt ceva mai buni nemții.

- Cum ați lucrat cu orchestra Filarmonicii din Arad ?

- E prima oară că lucrez cu ei și ce auzisem că-s o orchestră de mâna a treia mi s-a infirmat. A fost o surpriză extrem de plăcută. Oamenii au un spirit extraordinar, dorință de a se îmbunătăți. Orchestrele din București cred că nu mai pot să învețe nimic. Aceasta este moartea artistică, când nu mai poți să înveți nimic sau nu mai accepți nimic. Te-ai plafonat, e moarte. Și este păcat, mentalitatea cu furtul căciulii, cu lasă-mă, să te las ne omoară! Este păcat, pentru că, școala românească de corzi, de exemplu, este foarte bună, de la Enescu moștenire, dar ca atitudine, din păcate încă sunt lipsuri. Acum vreau să spun este o excepție. Nu știu dacă din cauza muzicii, din cauza mea, a maestrului Grigore. Eu știu ce-o fi, ce n-o fi dar a fost o plăcere să fiu aici, la Arad și vreau să revin.

- Vă așteptăm, maestre !

Discuție consemnată de DANA TODOR
Foto: ONORIU FELEA

Cronica plastică

POVESTEA SCRISULUI ȘI PICTURA

Expoziția găzduită de mai bine de o săptămână la Galeria Națională „Delta" din Arad aparține artistului plastic orădean **Aurel Roșu**, fapt ce dovedește un punct câștigat de municipiul Arad care se poate bucura de o asemenea galerie, în timp ce, din păcate, Galeria Mare din Oradea a dispărut prin farmecul tranziției.

Pictor consacrat de un bogat palmares expozițional național și internațional, Aurel Roșu insistă în sfera unei arte plastice intelectualizate, alimentate de un presupus climat interior obsesional bine dirijat, cu sau fără o anume voluptate a cunoașterii.

El caută să expună ceea ce am numi existența umană prin fața ascunsă a lunii, adâncimile subconștientului, când acoperite, când dezvăluite de periplul cotidian al omului.

De la textul pictat al seriilor de nuduri - semne se poate ajunge la textul cultural, textul scris cu o grafie ilizibilă sau: lizibilă ca indescifrabilă. Fantasmă și mister. Cele două alfabete, al trupului și al scrierii propriu-zise interferează. Problema comunicării apare astfel pe tapet în varii ipostaze, dintre care aceea, să-i spunem ionesciană, din „Dialog".

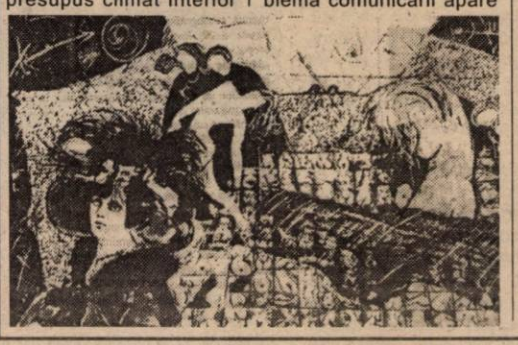

O atare expunere a umanului problematic se raportează atât la fenomenul individual, cât și la cel colectiv. Ea se realizează prin impactul a două organe corelate: ochiul și amintirea. Fie vorba de „Amintiri", „Hipnoză", „Colindători", „Circ", „Dublu autoportret". Albastrul ochiului pro-blematizează cunoașterea.

Nu întâmplător figurația lumii se reduce la mască. În „Colindători": o lume de măști umane și animaliere pe fond hibernal.

Expoziția Aurel Roșu de la Galeria Națională „Delta" nu caută să frapeze cu orice preț. Prima impresie poate fi de neglijență artistică, de aspect monocord; abia apoi această lume începe să se ilustreze, încetul cu încetul, asediind privitorul.

PETRU M. HAȘ

La Zăbrani

ȘCOALA GENERALĂ „ADAM MÜLLER GUTTENBRUNN"

În urmă cu aproximativ două luni, Școala Generală din Zăbrani și-a modificat numele în „Școala cu clasele I-VIII Adam Müller Guttenbrunn".

Adam Muller Guttenbrunn s-a născut în localitatea Zăbrani. A fost o personalitate marcantă în viața culturală a Vienei. Mulți istorici literari îl consideră cel mai important scriitor al populației germane din Europa de Sud-Est. În Zăbrani există și un muzeu care-i poartă numele. Pe linie paternă, scriitorul descinde din familia Luckhaup, originară din orașul Furth, din vestul Germaniei. Una dintre școlile din acest oraș poartă numele de „Adam Muller Guttenbrunn". Directorul școlii din Zăbrani, d-na **Teodora Fetea**, ne-a relatat că: „Dacă nemții se mândresc cu acest scriitor, noi de ce nu am face același lucru? Având în vedre și faptul că el s-a născut aici. Prin schimbarea denumirii școlii avem șansa unică de a ne înfrăți cu școala Adam Müller Guttenbrunn din Furth. După 1990, în fiecare an, elevii școlii noastre au primit mici atenții din partea celor din Germania. Avem certitudinea că în acest an, de sărbători, se va întâmpla același lucru. În primăvara anului viitor, reprezentanți ai școlii din Furth, ne vor vizita. Atunci va avea loc «înfrățirea oficială» dintre cele două unități de învățământ."

MADIANA MICAN

Manualul de istorie pentru clasa a XII-a

ACORD FINAL

Dezavuat de o țară întreagă, manualul de istorie pentru clasa a XII-a pe care-l putem numi fără nici o reticență manualul rușinii naționale - a primit girul Parlamentului României dar nu și al românilor, zicem noi.

Să-ncercăm o derulare a ultimelor evenimente, ca fiecare dintre noi, ce vor vedea aceste rânduri, să fie convinși acum și-ntotdeauna, că între marile acte nedrepte din „perioada roșie", nici unul n-a fost atât de tembel ca acesta.

Opoziția căreia i s-au alăturat și alți parlamentari a inițiat o moțiune simplă prin care se urmărește interzicerea infiltrării acestui manual în școlile românești. După o dispută de multe ore, „haidamacii" puterii în frunte cu responsabilul educației naționale, ilustrul Boandi Márgá, au repins moțiunea. Ceea ce este mai grav însă, este că „tăria de caracter" a celorlalți semnatari ai moțiunii care, adoptând o atitudine și mentalitate de „șoim al patriei" și-au retras în ultimul moment semnăturile și au votat împotriva propriei lor semnături.

Despre conținutul manualului am vorbit. Se cuvine însă să menționăm cele motivate de dl. Boandi Márgá în susținerea sa. După câteva încâlcite și întortocheate, dar fără conținut, fraze, stimabilul a recurs la niște prea înțelepte indicații a unor institute din Occident. Acestea, prin niște acte, purtând niște numere, ne-au indicat ce putem și ce nu putem include în istoria noastră națională. Frumos am ajuns!! Cronicarii moldoveni și munteni nu-i mai studiem pentru că cele trei mari idei ale lor: romanitatea neamului, latinitatea limbii și unitatea poporului român nu prezintă interes pentru haidamacii puterii. Marii noștri voievozi: Mircea, Ștefan, Mihai, Țepeș, Brâncoveanu și toți ceilalți nu sunt pentru aceștia absolut nimic. Tot nimic sunt considerați și cei care și-au vărsat sângele pentru libertatea neamului românesc: Horia, Cloșca și Crișan, Avram Iancu și prefecții săi și mulți și foarte mulți alții, știuți și neștiuți eroi.

Așadar, Parlamentul României s-a dezis de istoria națională acceptând denigrarea și minimalizarea ei. Tuturor acestora, cărora interesele de-a mai rămâne la putere i-au îndemnat s-o facă, le reamintim finalul scrisorii a III-a a marelui patriot și luceafăr al poeziei românești, Mihai Eminescu:

„Cum nu vii tu Țepeș - Doamne/ Ca punând mâna pe ei,/ Să-i împarți în două cete: în smintiți și în mișei"!.

Prof. ȘEPTIMIUS PĂCURARIU

Imediat după Știrile de la ora 17:00, două seriale marca PRO TV

SENZAȚIONALĂ IDEE !!!

17:30 18:30

PRO TV TE UIȚI ȘI CÂȘTIGI !

TRATAMENTUL DE URGENȚĂ ÎN ÎNTINDERI, RUPTURI ȘI ENTORSE

În caz de rupturi sau torsiuni (răsuciri) ale mușchilor, tendoanelor și ligamentelor se recomandă, ca prim ajutor, o serie de măsuri rezumate prin acronimul OGCS, adică: • odihnă • gheață • compresie • suspendare

1. Odihna. Dacă este posibil, puneți în jurul leziunii perne, prosoape sau pături rulate și stați nemișcat în prima zi. Aplicarea de apă rece sau de gheață pe leziunea musculară sau articulară constituie măsura cea mai importantă.

2. Gheața. Ea stimulează vasoconstricția, oprește hemoragia internă și reduce eliberarea histaminei, limitând inflamarea. Ea trebuie aplicată cât mai repede posibil, preferabil în primele minute de la producerea traumei. Puteți face imediat o pungă de gheață din așchii răzuite din congelator. Țineți gheața pe locul afectat 15-20 minute, apoi îndepărtați-o pe aceeași perioadă de timp. Aplicați din nou gheața pentru alte 20 de minute, la fiecare 3-4 ore, în primele 24 de ore. Nu exagerați, deoarece există posibilitatea de a se produce o degerătură sau o deteriorare a țesuturilor. Nu puneți niciodată gheața direct pe piele. Zona trebuie să amorțească ușor și să se înroșească, nu să se albească. Gheața se contraindică persoanelor cu deficiențe circulatorii, boli cardiovasculare și diabet.

2. Compresia. Înfășurarea unei întinderi musculare sau entorse cu un bandaj

elastic susține leziunea și previne o eventuală sângerare și umflare a acesteia. Nu strângeți bandajul prea tare, pentru a nu opri circulația. Țineți bandajul 3-4 zile.

3. Suspendarea. Partea lezată trebuie suspendată deasupra nivelului inimii, pentru a ajuta la drenarea sângelui din mușchii din articulații, reducându-se astfel, edemul.

4. Recuperarea. Măsurile amintite limitează, de obicei, durerea și edemul, făcând astfel ca leziunea să se amelioreze după 24 de ore. Dacă acest lucru nu se întâmplă, consultați medicul specialist.

Dacă tratamentul a avut succes, renunțați, în următoarele câteva zile, să călcați pe o gleznă care a suferit o entorsă.

Dacă durerea și edemul s-au redus după primele 24-48 de ore, treceți de la aplicațiile reci, la cele calde, pe o perioadă de 20 de minute, la fiecare 3-4 ore, în următoarele 3-4 zile. Astfel, introduceți partea afectată într-o cadă sau într-un lighean cu apă caldă, aplicând comprese și executând o serie de mișcări ușoare. Mișcați până ce simțiți durere, dar nu mai mult. Dacă leziunea începe să se umfle din nou, treceți înapoi la gheață, suspendare și compresie. Chiar și întinderile musculare minore au nevoie de cel puțin 14 zile până la vindecare.

ȘTIAȚI CĂ ...

● **scolioza,** o deformare a coloanei vertebrale în forma literei S, poate fi tratată prin intervenție chirurgicală. O astfel de operație este foarte scumpă. În SUA, costă 50.000 de dolari americani. Scolioza se poate trata pe cale chirurgicală și în țara noastră, însă pacienții trebuie să-și procure singuri tijele metalice de care e nevoie, o astfel de tijă costând în jur de 2000 de dolari americani.

● **diabeticii,** dependenți de insulină, pot fi mai optimiști, deoarece cercetătorii din Los Angeles au pus la punct o nouă cale de administrare a insulinei: prin inhalație. Ei au pus la punct un inhalator, de dimensiuni mici, ce încape într-o poșetă. Când vine ora de administrare, insulina, sub formă de praf (tablete) este inhalată cu ajutorul acestui mic aparat. La câteva minute, bolnavul poate lua masa.

Un studiu efectuat de O.M.S. arată că în lume există 143 milioane de diabetici și se preconizează că numărul diabeticilor va crește datorită îmbătrânirii populației, alimentației nesănătoase și stilului de viață sedentar.

● **uleiul de usturoi** este foarte util în infecția urechii externe. Puneți câteva picături din acest ulei direct în ureche, din opt în opt ore. Astupați canalul cu un tampon de vată. Înainte de a pune uleiul, ștergeți cu grijă urechea cu câțiva stropi de amestec de oțet cu alcool. Ștergerea urechilor împiedică uleiul să blocheze în interior excesul de umezeală și să înrăutățească astfel situația.

Puteți extrage ulei de usturoi, pisând sau zdrobind trei căței de usturoi în două, trei linguri de ulei de măsline. Puneți amestecul într-un borcan curat, cu gura largă, acoperiți-l și scuturați-l. Lăsați-l să stea la temperatura camerei câteva zile și apoi strecurați-l prin tifon.

Urechile reacționează mai bine la picături de lichid cald decât la rece. O modalitate simplă este de a încălzi flaconul cu ulei într-un pahar cu apă fierbinte, timp de câteva minute. Încercați uleiul pe încheietura mâinii pentru a vă asigura că nu frige.

O altă metodă simplă este de a introduce un cățel de usturoi proaspăt curățat în canalul urechii externe (nu-l împingeți prea tare, încât să nu mai poată fi scos!). Acoperiți apoi urechea cu o cârpă umedă fierbinte, pentru a face un fel de compresă caldă. Reîncălziți cârpa la fiecare câteva minute.

Impotența ar putea semnala o boală cardiacă

De curând, la Congresul Asociației Americane pentru Bolile de Inimă, desfășurat la Atlanta, s-au prezentat studii, conform cărora impotența ar putea semnala bolile cardiace.

Marc Pritzker, conducătorul echipei de cercetători, este de părere că medicii care diagnostichează impotența ar trebui să încerce să stabilească, prin intermediul unor examene complementare, dacă această afecțiune are o cauză legată de unii factori care produc ateroscleroza.

„Din cauza faptului că vasele de sânge care traversează penisul sunt mai înguste decât restul arterelor, ateroscleroza - o boală care provoacă infarctul și crizele cardiace - s-ar putea manifesta prin intermediul disfuncțiilor de erecție, înainte ca boala să devină prezentă în restul corpului", spune Marc Pritzker.

Echipa de cercetători a studiat cazurile a 50 de bărbați ce suferă de impotență. Testele suplimentare au arătat că 20 dintre aceștia, aproape 40%, manifestau blocaje ale arterelor coronariene, asociate durerilor pe care le acuzau în zona pieptului.

Pacienții au afirmat că primele semne de impotență au apărut cu un an sau chiar mai mult înaintea maladiei cardiace, a adăugat doctorul Pritzker.

GLAUCOMUL ACUT

Glaucomul acut este o boală gravă a ochilor având un debut brusc și reprezentând o urgență medicală.

Această boală îi afectează, în special, pe cei vârstnici. Dacă nu este tratat imediat, glaucomul acut poate leza nervul optic, poate deteriora vederea periferică și produce chiar orbirea.

Glaucomul apare atunci când umoarea apoasă - rezervorul dintre cornee și cristalin - își sporește volumul, ceea ce produce o presiune prea mare în interiorul ochiului. În glaucomul acut, cauza acumulării de lichid este un blocaj al sistemului de drenare de la rădăcina irisului. Canalul de drenare înfundat împiedică debitul normal de scurgere a umorii apoase. Pe măsură ce presiunea crește, irisul este împins spre unghiul în care întâlnește corneea.

Creșterea presiunii intraoculare face ca persoana să

simtă o durere intensă în ochiul afectat. Persoana are vederea încețoșată cu halouri în jurul surselor de lumină. Aceste prime simptome pot dura o oră sau două, apoi dispar, fără să producă leziuni permanente ale ochiului.

Crizele de glaucom acut netratate sunt urmate, după zile sau săptămâni, de crize mai grave, care pot produce lezarea ireversibilă a nervului optic din fundul ochiului.

De aceea, la primele simptome (durere la nivelul ochiului, vedere încețoșată, acces de vomă, cornee tulbure etc.) prezentați-vă, cât mai repede, la medic. Tratamentul trebuie început în termen de 12 până la 48 de ore de la o criză, pentru a evita pierderea permanentă a vederii care este posibilă în doar câteva zile.

La spital se primesc analgezice, sedative și picături oftalmice speciale care au rolul de a reduce presiunea din ochi, pentru ca apoi să se intervină chirurgical sau prin terapie cu laser pentru a redeschide canalul de drenare din iris.

ACTUALITĂȚI MEDICALE

În reclame nu ar trebui să apară numai femei slabe

Ministrul danez al Sănătății, Carsten Koch, a criticat moda femeilor slabe lansată de reclame, care are uneori consecințe mortale pentru tinerele care doresc cu tot dinadinsul să semene celor din imaginile publicitare.

Ministrul danez a explicat că idealul său de femeie "are rotunjimi, nu e slabă-moartă". El i-a îndemnat pe bărbați să protesteze și să respingă modelul de femeie prea slabă.

Ministrul a reacționat astfel după ce a aflat rezultatele unui studiu, potrivit căruia o pacientă anorexică din zece moare pentru că vrea să semene cu orice preț modelelor din reviste. El i-a îndemnat pe specialiștii în publicitate la "o revoltă morală" împotriva acestei fixații privind silueta. Ministrul a mai precizat că va contacta un organism de consiliere în materie de nutriție pentru a afla cum să atragă atenția populației asupra efectelor nocive ale pierderii excesive în greutate.

O nouă metodă pentru tratarea durerilor

Cercetătorii americani au dezvoltat o nouă metodă de tratament împotriva durerilor cronice, prin distrugerea selectivă a anumitor celule nervoase din măduva spinării, care transmit la creier semnalul durerii.

Această metodă, testată pe cobai, ar putea duce la dezvoltarea unor tratamente similare la om.

Durerile cronice sunt afecțiuni foarte răspîndite, care apar sub diferite forme: de la dureri specifice (lombare, dorsale, gastrice, nevralgii) pînă la migrene sau fibromialgii (dureri în întreg corpul). Aceste dureri cronice par a fi rezultatul faptului că un grup de neuroni (celule nervoase) din măduva spinării trimite către creier semnale eronate. Acestea îi fac pe pacienți să fie hipersensibili la stimuli care în mod normal sunt puțin dureroși (pișcătura unei albine, de exemplu) sau chiar dureroși (un duș cald).

Micul grup de neuroni care generează aceste răspunsuri eronate reprezintă maximum cinci la sută din totalul neuronilor din măduva spinării. Ei comunică între ei cu ajutorul unui agent chimic - numit substanța P - și al unei proteine receptoare. Cercetătorii au avut ideea de a folosi strategia "calului troian", asociind substanței P un puternic agent neurotoxic, care distruge numai neuronii vizați, ceea ce constituie marele succes al acestei metode.

Deocamdată, această metodă distruge complet neuronii respectivi, deci folosirea sa este limitată numai la pacienții în faze terminale ale bolii, care suferă de dureri foarte mari. Savanții intenționează să folosească o nouă metodă, care să nu ucidă neuronii, ci numai să-i "reducă temporar la tăcere".

S-au născut doi gemeni concepuți în eprubetă

Doi gemeni concepuți din ovule maturate în eprubetă s-au născut în Canada, în luna august, acest eveniment fiind o premieră mondială.

Medicii au precizat că este vorba de un băiat și o fetiță, dar au refuzat să facă alte precizări.

Potrivit specialiștilor, metoda maturării ovulelor în eprubetă simplifică fecundarea clasică in vitro și reduce costurile și efectele nedorite care pot apărea în cursul hormonoterapiei asociate metodei clasice. Aceasta implică injectarea zilnică a pacientei cu hormoni, pentru stimularea producției de ovule mature.

Acestea sunt apoi fecundate în eprubetă pentru a obține un embrion.

În cazul noii metode, pacientele nu mai folosesc nici un medicament pentru stimularea ovarelor. Ovulele sunt prelevate în momentul potrivit al ciclului menstrual și aduse la maturitate în laborator, în numai două zile, într-un lichid special. Odată maturate, ele sunt fecundate exact ca în metoda clasică.

Embrionii sunt apoi transferați în uter.

Această metodă este folosită de mai mulți ani, iar primul caz de reușită a fost înregistrat în Coreea. Din păcate, rata succesului este scăzută. Din acest motiv, medicii folosesc mai rar acest tip de fecundare artificială.

MEDICUL VĂ RĂSPUNDE!

◆ **B.N. , 56 ani, Arad.** În angina pectorală se recomandă infuzia preparată din păducel și talpa gâștii, în părți egale. Se pune o linguriță din amestec la o cană de apă. Se beau 2 căni pe zi, una în timpul zilei, iar a doua seara la culcare.

◆ **A. D., 61 ani, Arad.** O creștere bruscă a presiunii asupra timpanului îl poate rupe. Perforarea timpanului produce dureri intense și o pierdere parțială a auzului. Prezentarea pentru examen medical este urgentă în cazul dumneavoastră.

◆ **M. T., 34 ani, Arad.** Limba încărcată, senzația de amar în gură, dimineața la trezire, senzația de tensiune în partea dreaptă a abdomenului sugerează o afecțiune biliară. Sfatul meu este să vă faceți o ecografie pelvi-abdominală, analizele uzuale de sânge, un examen de urină și un examen coproparazitologic. Când aveți rezultatele acestor analize scrieți-mi din nou, pentru a vă recomanda tratamentul naturist pe care l-ați solicitat.

◆ **B. P., 43 ani, Vladimirescu.** Ascarizii sunt viermi mari, rotunzi, care pot crește până la grosimea unui creion și pot produce simptome severe la cei infectați. Ouăle lor se găsesc pe fructele și vegetalele crescute în sol contaminat sau în noroiul apelor de canalizare. Când sunt înghițite, vor ecloza în intestin și larvele vor fi transportate prin sânge la diferite țesuturi. Pot produce blocaj intestinal (ocluzie) și simptome asemănătoare astmului. Infecția este severă mai ales la copii, uneori mortală la sugari. Există mai multe medicamente eficiente ce trebuie recomandate de medicul dumneavoastră. Dintre plantele medicinale ce se recomandă în această parazitoză amintesc câteva: ghințura, crușinul, coriandrul, pelinul.

Pagină realizată de dr. MARIA FILIMON

Ani de liceu... la Beliu

ANUL ACESTA ACCENTUL CADE PE BACALAUREAT

MOTTO: *Ne rămâne un singur lucru întotdeauna bun: tinerețea*

În periplul nostru prin licee, ne-am gândit să vedem cum este viața elevilor care învață la școlile din județ. Pentru început ne-am oprit la Liceul din Beliu, un liceu destul de controversat în urma Bacalaureatului din acest an, subiect dezbătut pe larg de ziarul nostru la vremea respectivă.

Nou director al liceului este d-na Sofia Purice pe care elevii ne-au prezentat-o ca fiind „o profesoară foarte bună, care pune mult suflet și ne înțelege în problemele pe care le avem". De fapt ea a fost și cea care ne-a facilitat dialogul cu elevii clasei a XII-a U (filologie).

Problemele acestor tineri nu sunt mai deosebite decât ale elevilor din liceele arădene, doar că, pentru ei totul e mai dificil.

La Beliu se așteaptă un BAC greu...

Clasa a XII-a U este o clasă obișnuită, cu elevi buni, (în marea lor majoritate fete), dar mai ales cuminți, câțiva dintre ei gândindu-se la facultatea sau postliceala pe care o vor urma.

Florina ar dori să urmeze ceva legat de profilul la care învață: **„deși nu m-am decis încă, probabil că voi da la „Vlaicu", la teologie-litere, sau la Timișoara la română-franceză. Deocamdată nu învăț atâta pentru facultate, mă pregătesc mai mult pentru bacalaureat"**

Cu toate că nu s-a primit încă programa și nu știu încă ce e opțional și ce e obligatoriu, elevii din Beliu pun accentul pe bacalaureat, probabil și din cauza incidentului din acest an.

Daniela, premianta clasei, este în asentimentul colegei sale: **„momentan nu fac meditații la nici o materie, pentru că mi-am concentrat atenția asupra examenului de absolvire. Oricum cred că voi da la psihologie"**

Foto: AL. MARIANUȚ

„După «navetă» numai de învățat nu ne mai arde!"

Mulți dintre elevii care învață la liceul din **Beliu** provin din satele și comunele din împrejurimi. Așadar, mulți dintre ei fac naveta cu autobusul. Deși s-a intervenit pentru decalarea orelor de plecare a autobuselor, drumul este obositor, copiii ajungând acasă după-amiaza târziu.

Florina este și ea navetistă și se plânge că ajunge acasă destul de târziu. **„Cu naveta e foarte greu. Sunt zile când autobusul ne duce până acasă, dar atunci când drumul e impracticabil suntem nevoiți să facem câțiva kilometri pe jos. Ajungem acasă târziu și numai de învățat nu ne mai arde".**

Alina și **Lavinia** însă nu se prea plâng de acest lucru pentru că ele locuiesc la Tăgădău și kilometrii care despart cele două localități nu sunt prea mulți.

„Încercăm să evităm problemele sentimentale"

La capitolul probleme sentimentale liceenii au dat dovadă de multă maturitate. **„Eu cred că ar fi bine să evit acest lucru, mai ales acum când se apropie tot felul de examene și am atâta de învățat. Cred că este timp pentru toate"**, ne mărturisește **Florina**.

Daniela are un prieten, dar cu toate acestea nu prea are timp să se întâlnească cu el. **„Mai ieșim împreună în weekend, dar cam atât, pentru că timpul liber îmi cam lipsește".**

Navetiștii nu pot beneficia de consultații

Deși timpul liber este foarte puțin, după cum ne declarau fetele „de la filologie", ele vin cu interes la consultațiile organizate la școală pentru bacalaureat.

Georgiana și **Cristina**, două colege de bancă foarte simpatice ne spuneau: **„facem consultații pentru bacalaureat la română și franceză între orele 17 și 19."** Din păcate cei care fac naveta nu prea pot beneficia de acest sprijin oferit de profesorii liceului.

Am încheia prin a sublinia că majoritatea elevilor din această clasă ne-au declarat că se înțeleg foarte bine cu părinții și nu au probleme de comunicare. Și putem spune că puțini adolescenți au acest noroc...

Și la Beliu sunt profesori sexy!

În general, elevii din clasa a XII-a U nu au probleme cu profesorii, dar își doresc ca aceștia **„să aibă mai multă înțelegere și să nu ne streseze la materiile care nu ne folosesc pentru bacalaureat"** ne spunea **Daniela**

Întrebați care este cel mai sexy profesor, nu s-au dat înapoi de la a ne răspunde la această întrebare. Pe primul loc s-a clasat dl. profesor de educație fizică, **Szarkőzi Mihai**.

La capitolul cel mai bun profesor, doamna directoare, **Sofia Purice** a fost cel mai des nominalizată.

OLIMPIU BULZAN

Tineri implicați în trafic și consum de canabis - teribilism sau goana după bani

Acum ceva vreme spuneam că e cât se poate de benefică această schimbare de ritm și mentalitate din muzica autohtonă. După 1994 au apărut o puzderie de trupe, la început în genul **dance** ca apoi să se înființeze ca pe bandă foarte multe trupe din genul **hip-hop.** Vorbit și cântat, acest gen muzical a adus cu sine o explozie a infracționalității în rândul tinerilor. Deși prin ceea ce am spus nu sunt în asentimentul majorității tineretului, îmi asum acest risc, având drept scut informațiile pe Poliția le deține. Mai mult decât atât, putem spune că hip-hop-ul românesc este cauza foarte multor nenorociri petrecute la noi în ultima vreme.

TABU

Nu de mult, când mă aflam încă pe băncile școlii organizam și noi diferite reuniuni, unde datorită unor prăjiturele, a unei lăzi cu suc sau eventual bere, și mai ales cu ajutorul unui casetofon hodorogit, ne simțeam perfect. Dansam, povesteam, râdeam și nu simțeam nevoia altor stimulente. Azi însă, sub paravanul unor petreceri se ascund adevărate orgii. În paginile unui ziar central citesc că majoritatea producătorilor și distribuitorilor de canabis sunt tineri. Sunt, poate tinerii de lângă noi. Mirajul unui leu în plus, câștigat fără a depune prea mult efort, îi face pe tineri să accepte cooperarea în afaceri extrem de dubioase, care în cele mai multe cazuri se lasă cu...deschiderea Codului Penal. De pildă, un mare cântăreț hip-hop din Timișoara, a ajuns să fie șef de rețea în distribuirea canabisului. În moda hip-hop, tânărul solist de 24 de ani oferea fanilor săi canabis la prețul de 50.000 lei bucata. În aceeași filieră, dar de data aceasta pentru un amator de senzații tari, o țigară cu canabis a ajuns la prețul de 80.000 lei. Luat la întrebări de către organele de poliție, solistul a răspuns senin că prin distribuirea de canabis nu vroia altceva decât să-și atragă mai mulți ... fani. Și că toate țigările au fost împărțite pe gratis. În „cuibul" hip-hop-istului s-au descoperit aproape 80 de grame de canabis. Prins în flagrant, tânărul continuă să spună că drogul l-a găsit (?!) întâmplător, pe raza localității Lovrin. Acesta e doar un exemplu, pe lângă tânărul solist de muzică hip-hop mai sunt sute de alți tineri care sub masca inocenței se ocupă de împărțirea canabisului în școli, prin parcuri, baruri etc. Colac peste pupăză, în ultima săptămână se primesc aproape zilnic telefoane de amenințare cu presupuse bombe amplasate, în special, în marile licee arădene. Din fericire, până la această oră a fost vorba de simple vorbe spuse de la celălalt capăt al telefonului de oameni cărora le lipsește discernământul. Vor ajunge părinții noștri să stea la serviciu cu grijă gândindu-se tot timpul dacă nu cumva un nebun, un psihopat nu va mai glumi? Grea întrebare, în orice caz, cel puțin până în prezent tinerii noștri au cam multe din viciile acestui sfârșit de secol...

SORIN GHILEA

BB Computer SRL

ARAD Str. N.Bălcescu nr.12 tel/fax: 057-280111, 280555, 280666

Societate Comercială **AUTORIZATĂ** de **Ministerul de Finanțe**
pentru VÂNZARE și SERVICE
APARATE DE MARCAT ELECTRONICE FISCALE

COMERCIALIZEAZĂ: *(conform OUG 28/1999)*

CASE DE MARCAT ELECTRONICE FISCALE

OMRON

ELKA

cu și fără interfață pentru legarea la calculator
și cititor de cod de bare

SE ASIGURĂ SERVICE și CONSUMABILE

IMPORTANT !!!

Până la 1 DECEMBRIE 1999,
firma acordă importante reduceri de preț,
în cazul returnării de către clienți a vechilor case de marcat

De la un stadion la altul

SUB PRIVIRILE LUI DĂNILESCU ȘI SICHITIU

✦ La Hunedoara, UTA a fost învinsă de o echipă gazdă ambițioasă, care a crezut până la sfârșitul celor 90 de minute în șansa ei. Victoria gazdelor a fost salutată cu entuziasm de publicul hunedorean, care speră cu frenezie la promovarea Corvinului. ✦ Din păcate pentru ei, așa cum de altfel declara și antrenorul Victor Roșca, Corvinul nu are susținerea financiară necesară pentru un astfel de deziderat. ✦ În tribuna oficială se vorbea de o sponsorizare majoră a echipei de sub furnale de către ...Bingo Europa. Puțin probabil. ✦ Revenind la UTA să spunem că lipsa „lateralilor" Diaconescu și Panin a fost suplinită de „inovațiile" Todea și Baciu doar în faza defensivă, aceștia contând prea puțin în atac. ✦ Exactă și curajoasă evoluția lui Mărginean care a interceptat numeroase baloane la centrul terenului. Totuși la golul lui Șandor, Mărginean a ieșit târziu la blocaj, permițându-i „nouarului" gazdelor Șandor șutul de 1-1. ✦ Interes mare pentru acest derby al vestului, în tribuna oficială luând loc mai multe personalități din lumea fotbalului de la noi din țară. Dacă impresarul Florin Iacob este o prezență obișnuită la jocurile UTA-ei, partida a fost urmărită și de Constantin Dănilescu, proaspăt director executiv la F.C. Dinamo și Grigore Sichitiu - director sportiv la U.F.C. Rapid. Primul a venit pentru a-l urmări pe Șandor (evoluție bună a acestuia), iar al doilea pentru Pascal (nu a apărat) și Marincău, (prestație slabă însă „încununată" cu golul victoriei). ✦ Ultima rundă a acestui an aduce la Arad Olimpia Satu Mare, echipă pe al cărei teren UTA a obținut prima victorie în acest campionat. Chiar dacă Botiș și Găman (suspendați) vor lipsi suntem convinși că UTA va încheia anul cu o victorie.

DACIAN TODUȚA

ÎNGER ȘI DEMON

Cu trei zile înaintea partidei de la Hunedoara, într-o conferință de presă, antrenorul UTA-ei, Lorenzo Rubinacci, declara cu referire la jocul colectiv pe care vrea să îl impună elevilor săi: „Fotbalul este foarte complex. Portarul este ultimul care se apără, iar vârfurile sunt ultimele care atacă. Atunci când jucătorii vor înțelege acest mecanism, vor avea rezultate." Din păcate, la Hunedoara, totul a funcționat bine până la un punct. Golul UTA-ei, marcat de Almășan, a fost înscris după o lovitură liberă creată de combinația ultimilor doi atacanți, Mariș și Drăgan, care au finalizat un contraatac plecat din propria jumătate. Problema a venit la apărare. Aici, portarul Pap, de atâtea ori îngerul salvator al buturilor UTA-ei, a gafat ca un începător ambele goluri ale hunedorenilor. La primul s-a plasat greșit la șutul lui Șandor (nepermis de liber la 25 de metri de poartă) iar la al doilea a ieșit neinspirat la un corner, dând posibilitatea lui Marincău să înscrie în poarta goală. Să sperăm că aceste accidente nu vor mai fi repetate în evoluțiile goalkeeper-ului UTA-ei.

DACIAN TODUȚA

Lorenzo Rubinacci ar avea toate motivele să-i arate pumnul lui Pap.
Foto: ȘT. MATYAȘ

Astăzi și mâine în Liga Campionilor

MARȚI 23 NOIEMBRIE

Grupa A

Hertha Berlin (Germania) - CF Barcelona (Spania)

Sparta Praga (Cehia) - FC Porto (Portugalia)

Grupa B

Fiorentina (Italia) - Manchester United (Anglia) - PRO TV, ora 21,15

Valencia (Spania) - Girondins Bordeaux (Franța)

MIERCURI 24 NOIEMBRIE

Grupa C

Dinamo Kiev (Ucraina) - Real Madrid (Spania)

Rosenborg Trondheim (Norvegia) - Bayern München (Germania)

Grupa D

Olympique Marseille (Franța) - Lazio Roma (Italia)

Chelsea Londra (Anglia) - Feyenoord Rotterdam (Olanda) - PRO TV, ora 21,45

MISTER PIO ȘI CIUDĂȚENIILE SALE

■ Duminică la Pecica, „U" West Petrom Arad a debutat cu dreptul în returul campionatului Diviziei C IV. În urma unei evoluții foarte bune, „petroliștii" au învins la un scor de forfait echipa Cuprirom Abrud.

■ La sfârșitul jocului, antrenorul West Petrom-ului, Gian Pio del Monaco ne-a declarat unele chestii cel puțin bizare, din care spicuim:

– „sunt foarte mulțumit de «piccolli luppi» care au un temperament ca al meu?!" Care este temperamentul dumneavoastră Mister Pio?

– „Copăceanu este un jucător foarte bun. El v-a ajunge mare cu un antrenor ca mine?! Peste tot unde am fost echipa a câștigat. Eu cunosc fotbalul?!" Se vede signor Pio, echipa este la „-1", iar dacă Inter s-ar fi retras mai redepe și jocul de la Petrila nu era câștigat la „masa verde", această echipă cu un lot de jucători foarte bun pentru acest nivel s-ar fi aflat la „-7" în clasamentul adevărului, deci se lupta pentru evitarea retrogradării, o echipă care în campionatul trecut era la sfârșitul turului pe locul 2, cu „+12"! Ce aveți de spus Mister?

■ Întrebat cine e de vină pentru evoluțiile slabe, ale West Petrom-ului Gian Pio del Monaco ne trimitea la „alții din conducere" deoarece, „allenatore" (adică antrenorul) nu e de vină pentru evoluția echipei. Într-adevăr, ciudat punct de vedere!

■ În ceea ce privește situația lui Irimia și a lui Hărdălău, aceștia sunt jucători care nu mai intră în grațiile antrenorului. „Eu doresc să întineresc echipa, tinerii au dorință, joacă cum doresc eu, aici nu e loc pentru vagabonzi!".

■ Despre valoarea echipei, Gian Pio del Monaco spune că anul trecut lotul a fost mai valoros: „Nu uitați că au plecat Iulius Arman și Oprescu!" Într-adevăr Mister, ei au plecat dar a venit Radu George, Boloș, Balaș sau Cosma, jucători cu vechi state în prima sau a doua divizie. Deci lotul este mai puternic în acest an, fără doar și poate.

■ La sfârșitul jocului de duminică, directorul sportiv al clubului „U" West Petrom, dl. Bruno Biringer ne-a declarat: „dacă la această echipă nu va fi schimbat antrenorul eu îmi dau demisia. Gian Pio del Monaco este un om fără caracter! Eu am fost unul dintre cei care l-am susținut întotdeauna, dar acum el mă acuză că instig presa împotriva lui."

■ Și ca să încheiem cu oaspeții, să spunem că pe banca acestora se află doi tehnicieni legați, într-un fel sau altul de Arad. Astfel, principalul Nicolae Lupu a fost „secundul" lui Țălnar în celebrul caz „haina de blană" la Unirea Alba-Iulia-UTA din primăvara lui 1992 iar, „secundul" Petre Purima este fostul fundaș al UTA-ei în anii'70 și apoi al Universității Craiova.

LUCIAN DĂNILĂ

GABRIELA SZABO A FOST DESEMNATĂ ATLETA ANULUI 1999

Sportiva română Gabriela Szabo a fost desemnată, duminică seara, cea mai bună atletă a anului 1999, într-o gală organizată de Federația Internațională de Atletism (IAAF) și desfășurată în Salle d'Or a hotelului "Loews" din Monte Carlo.

Gabriela Szabo a fost recunoscută, astfel, drept una dintre cele mai mari sportive din lume, la doar două zile după ce, la Viena, fosta gimnastă Nadia Comăneci fusese desemnată, de un juriu prezidat de președintele Comitetului Internațional Olimpic, Juan Antonio Samaranch, sportiva secolului la categoria sporturi atletice.

Szabo, care a fost îmbrăcată la festivitatea din Principat într-o rochie albastră, creată de Janine Ștefan-Sîrbu, a rostit, după primirea premiului, o scurtă declarație atît în limba engleză, cît și în limba română. "Vreau să le mulțumesc tuturor celor de acasă care au fost alături de mine", a spus Szabo, în limba română. De asemenea, ea a mulțumit tuturor celor care au votat-o atleta anului, soțului și antrenorului său, Zsolt Gyongyossy, federației internaționale și managerului ei. Pentru a-și putea citi scurtul discurs pe care îl avea pregătit, Szabo l-a rugat pe președintele IAAF, Lamine Diak, să-i țină trofeul primit pentru titlul de atleta anului.

Gala de la Monte Carlo, la care au participat peste 1.000 de persoane, a fost urmată de o recepție, Gabriela Szabo fiind invitată la masa Prințului Albert de Monaco.

Este pentru prima dată cînd o sportivă din România este desemnată cea mai bună atletă din lume. În anul 1999, Szabo a avut un sezon de excepție, obținînd două medalii de aur la Campionatele Mondiale de atletism în sală de la Maebashi, în probele de 1.500 m și 3.000 m și una de aur la CM în aer liber de la Sevilla, în proba de 5.000 m.

Szabo a mai cîștigat, în anul acesta, circuitul IAAF Golden League, primind un premiu de 500.000 de dolari, precum și finala IAAF Grand Prix.

Alături de Szabo, o altă sportivă din România, Mihaela Melinte, nominalizată și ea pentru atleta anului, a fost premiată în cadrul Galei pentru cele trei recorduri mondiale stabilite în acest an. Președintele Federației Române de Atletism, Iolanda Balaș-Sotter, a fost nominalizată la secțiunea atleta secolului. Acest premiu a revenit fostei atlete olandeze Fanny Blankers-Koen, de patru ori campioană olimpică la JO din 1948 de la Londra. Atletul secolului a fost desemnat americanul Carl Lewis, de nouă ori campion olimpic. Lewis fusese desemnat, vineri, la Viena, cel mai bun sportiv al secolului la secțiunea sporturi atletice.

Atletul anului 1999 a fost ales americanul Michael Johnson, recordman mondial și campion mondial în proba de 400 m, performanțe reușite la CM de la Sevilla.

PE TERENURILE DIVIZIEI D

A venit iarna

Disputarea etapei cu numărul 19 a Diviziei D, penultima din acest an, a fost de fapt o povară pentru toată lumea. Temperatura foarte scăzută din acest weekend, terenuri la limita impracticabilității a făcut ca deopotrivă, jucători și spectatori, să regrete că vacanța nu a venit mai repede pentru divizionarele D arădene. Chiar și în aceste condiții s-a înregistrat un număr record de goluri, nu mai puțin de 37, însă surprizele au cam lipsit, singurul rezultat care a ieșit cât de cât din tipar, fiind egalul „șoimilor" lipoveni la Sebiș. Dar să vedem pas cu pas ce s-a întâmplat în această etapă:

● După o serie de rezultate negative, „tramvaiștii" de la Bou' Roșu au mai scos capul, printr-o victorie la scor de maidan împotriva unei echipe Comera decimată de suspendări. Din nou „săbierul" Bârlă a fost cel mai bun om al Gloriei, chiar dacă nu și-a trecut numele pe lista marcatorilor. ● Deși meciul de la Curtici dintre Frontiera și Motorul se anunța unul pe viață și pe moarte, liderul a trecut la pas de „grăniceri", consolidându-și poziția din vârful ierarhiei. Din păcate pentru ei, curticenii nu și-au putut concretiza avantajul de a fi beneficiat de aportul jucătorilor Dobra, Suciu și Ciumedean care, deși au văzut „roșu" în fața ochilor etapa trecută în meciul cu Romvest, au fost grațiați inexplicabil de AJF. În zadar, domnilor ajefiști... ● În singura partidă ce s-a disputat vineri, Crișana Sebiș nu a reușit să treacă de ambițioasa trupă prezidată de Nelu Brănișcan, Șoimii Lipova. Oaspeții au marcat golul egalizator în minutele de prelungire, însă punctul obținut de ei este meritat pentru tenacitatea cu care și-au apărat șansa. ● Formația din „Colonia" Aradul Nou, Tricoul Roșu a încheiat cu un succes acest an competițional, impunându-se fără prea mari emoții în fața CPL-ului, o formație ce nu mai sperie pe nimeni. De altfel elevii lui Adi Lucaci au fost foarte „cuminți" în meciul de sâmbătă, evoluția lor fiind oarecum spălată de golul superb reușit de tânărul Martincsek. ● În derby-ul suferinței la Macea, Semlecana din localitate a reușit o victorie importantă care a îndepărtat-o pentru moment de subsolul clasamentului. „Victima" măcenilor s-a numit Podgoria Ghioroc, o formație care se îndreaptă încet dar sigur spre „Onoare". ● Nici belenii lui Leo Pinta nu stau însă mai bine, pentru că au aceleași puncte cu cei din Ghioroc, iar duminică au fost surclasați la Păuliș, de către inconstanta echipă a primarului Edi Cucoș. ● În ciuda faptului că au dat o replică foarte curajoasă vice-liderului, „copiii" Romvestului au plecat cu traista goală de la Pâncota, „șoimii" lui Mănăilă rămânând singura formație ce mai poate prinde din urmă „motorul" numit Astra Arad. ● Am lăsat la urmă partida „cu scântei" de la Nădlac, acolo unde Victoria din localitate este susținută de niște suporteri uneori prea înfocați, sâmbătă ajungându-se până la lovirea unui jucător al Crișului Chișineu Criș de către un om de ordine, care era pus acolo să facă... ordine și nu să împartă „dreptatea". ● După cum s-au desfășurat ostilitățile în teren (și nu în afara lui), victoria gazdelor este pe deplin meritată. În această rundă cei care s-au odihnit datorită retragerii din campionat a Minerului Moneasa au fost jucătorii de la F.C. Ineu, care etapa viitoare merg la Beliu, pentru derby-ul orgoliilor. Tot ultima etapă înainte de vacanță va programa meciul ce poate rezolva definitiv problema promovatei. Așadar, vineri, ora 14,00, la Arad: Motorul Arad -Șoimii Pâncota.

CĂLIN MNERIE

JACKSON
★★
HOTEL
VAMA NĂDLAC
Vineri 26 Noiembrie 1999
DESCHIDEREA OFICIALĂ
Vă așteptăm sâmbătă și duminică la cea mai tare discotecă împreună cu:
SÂMBĂTĂ: L.A.; ANDRE; Pasărea Colibri; K1
Parada modei, Focuri de Artificii
DUMINICĂ: K1; EMBARGO; ELEGANCE
Focuri de Artificii
RESTAURANT
DISCO
NIGHT CLUB
JACKSON
PENTRU REZERVĂRI SUNAȚI LA TELEFON 098592015
NON STOP NON STOP NON STOP

VARBITTOUR TRAVEL AGENCY - TOUR OPERATOR

SUNAȚI-NE PE NOI PRIMA DATĂ!

VĂ OFERIM BILETE DE AVION DUS-ÎNTORS
CU PLECARE DIN TIMIȘOARA
BUDAPESTA SAU BUCUREȘTI PE ZBORURILE
COMPANIILOR AUSTRIAN AIRLINES,
MALEV, KLM, BRITISH AIRWAYS SAU PE ORICARE ALTĂ
COMPANIE PREFERATĂ DE DUMNEAVOASTRĂ

la prețuri aflate la... cea mai joasă altitudine!

ZBURAȚI PRIN VARBITTOUR TRAVEL AGENCY

- NEW YORK 368 USD
- WASHINGTON - 368 USD
- ATLANTA - 408 USD
- DALLAS - 408 USD
- DETROIT - 408 USD
- MIAMI - 408 USD
- CHICAGO - 408 USD
- HOUSTON - 408 USD
- BOSTON - 383 USD
- PITTSBURGH - 466 USD
- PHOENIX - 515 USD
- TORONTO - 364 USD
- MONTREAL - 364 USD
- OTTAWA - 384 USD
- VANCOUVER - 510 USD
- CALGARY - 510 USD
- EDMONTON 510 USD
- WINNIPEG - 505 USD
- SYDNEY - 789 USD
- AMSTERDAM - 184 USD
- ROMA - 221 USD
- PARIS - 210 USD
- LONDRA - 198 USD
- MALAGA - 290 USD
- TEL AVIV - 247 USD
- LARNACA - 208 USD

CLIENȚILOR FIDELI LE OFERIM PROGRAME FREQUENT FLYERS!!!

BUCURAȚI-VĂ DE VACANȚELE DUMNEAVOASTRĂ PRIN VARBITTOUR TRAVEL AGENCY - TOUR OPERATOR

REVELION 2000!

VIENA - 30 DECEMBRIE - 03 IANUARIE - 650 DM

***ZILNIC* TRANSPORT**
TIMIȘOARA - AEROPORT BUDAPESTA
la cele mai mici prețuri

ALTE SERVICII:
- TRANSPORT CU AUTOCARUL ÎN AUSTRIA, GERMANIA DOUBLE T
- ASIGURĂRI MEDICALE - AIG -
- CĂRȚI VERZI

HEAD OFFICE: ● Timișoara, str. Alba Iulia nr. 2, Tel: 40(0) 56/221400, Tel./fax: 40(0)56/221401
BRANCH OFFICE: ● ARAD, B-dul Revoluției nr. 85, tel. 40(0)57/211818;
E-mail: startour@mail.dnttm.ro

DACIA

la preț de fabrică!

S.C. „AUTOSERVICE CÂMPUL LINIȘTII ”S.R.L.

Câmpul Liniștii, Nr. 1 (vizavi de Vama de interior Arad)
Telefoane: 247535; 092-388166;
092-826559; 092-701790

NOU!

VĂ MAI OFERIM

- înmatricularea autoturismelor cumpărate
- montăm profesional sisteme de alarmă
- echipăm autoturisme cu radiocasetofoane PIONEER și BLAUPUNKT

(659243)

BTR mai aproape de tine

Pentru a veni în întâmpinarea clienților săi,
din 17 noiembrie 1999 Banca Turco Română sosește și în Arad.

BTR Sucursala Arad: Piața Avram Iancu nr.13, Tel.: (057)-254.844, (057)-214.422
Fax: (057)-254.400

BTR
O atitudine diferită
www.btr.ro

BIROTICĂ

Leximis Splaiul Gen. Gh. Magheru Bl. 329B (Micalaca)
Tel./Fax: 057/270111; 270100, Arad

- Tehnică de calcul
  - PC Garanție 3 ani — compaq COMPUTERS
  - Imprimante HP, EPSON
- Copiatoare MINOLTA
- Seifuri
- Mobilier de birou
- Mașini de numărat bancnote
- Centrale telefonice SOLOMON

LINFLEUR ROM

ANUNȚĂ

ÎNCEPEREA SELECTĂRII PERSONALULUI MUNCITOR

cu data de 15 noiembrie 1999, la sediul societății ARNETTA ROM din Arad, str. Independenței nr. 3.

CONDIȚII:
- de preferință femei, cu experiență în confecții textile
- vârstă max. 40 ani
- cunoștințe pentru mașini triplok, simplă, UBERDEK, butonieră, aplicat nasture.
- școala minimă 8 clase

INFORMAȚII SUPLIMENTARE la telefon: 289244.
(9744249)

S.C. PREFIN EST EUROPE S.R.L.
Str. 6 Vânători nr. 35/A - Arad

Angajează CONTROLOR TEHNIC DE CALITATE
pentru firmele colaboratoare din afara orașului și județului

CONDIȚII:
- Experiență în domeniul confecții îmbrăcăminte
- Vârsta maximă - 30 ani
- Disponibilitate la program prelungit de lucru
- Cunoștințe de limba italiană

Cei interesați se vor prezenta la sediul societății începând cu data apariției anunțului în ziar.

SALARIZAREA VA FI ATRACTIVĂ, CONFORM EXPERIENȚEI DE LUCRU.
(974321)

SC IZOLTA SRL

Str. Cocorilor nr. 4, tel. 289342

VINDE

- CIMENT la comandă **39.000 lei/sac**
  La cantități mai mari de 5 t se asigură transport gratuit în oraș
- B.C.A. la comandă **610.000 lei/mc**
- Materiale construcții
- Plasă gard
- Plasă rabitz
- Plăci azbociment import UCRAINA - preț 57.500 lei/buc.
- Cuie
- Vopsele și altele
- Antigel concentrat - 21.000 lei/kg

MATERIALE HIDRO[illegible]ARE (ARMĂTURĂ POLIESTER)
marca PLUVITECH garanție 10 ani la prețuri avantajoase

Executăm hidroizolații
AȘTEPTĂM COMENZILE DVS.!

Depozit Cocorilor nr. 4 telefon 273706
Depozit Eftimie Murgu f.n. telefon 256589
(c.b.)

TOMBOLA ANULUI

TOMBOLA ANULUI 2000

PREMII DE 150.000.000 LEI!

Scrie-ți pe o foaie numele, prenumele, adresa, telefonul și răspunde la următoarea întrebare:
"Care este sloganul berii Hațegana?"
Trimite foaia împreună cu 3 capace de bere Hațegana la CP 7, OP Hațeg și poți fi unul din câștigătorii numeroaselor premii în bani oferite de "Tombola Anului 2000" - Hațegana:
- 25 de premii a 1.000.000 lei oferite în urma tragerii la sorți din ziua de luni, 6.12.1999
- 25 de premii a 1.000.000 lei oferite în urma tragerii la sorți din ziua de luni, 20.12.1999
- 12 premii a 4.000.000 lei și
  Marele Premiu de 50.000.000 lei
  oferite în urma tragerii la sorți din ziua de marți, 28.12.1999.

Pilcurile necâștigătoare rămase vor intra și în următoarele trageri la sorți.
Câștigătorii premiilor vor fi anunțați în presă și la posturile de radio.
Tombola se adresează numai persoanelor peste 18 ani.

Hațegana
BERE-TRADIȚIE ȘI PUTERE!

S.C. COMAGRO VEST S.A.

Prestează servicii de
CONDIȚIONARE ȘI DEPOZITARE
a porumbului la
SILOZ F.N.C. ARAD, str. Câmpul Liniștii
Tarife avantajoase și posibilități de valorificare a mărfii
INFORMAȚII LA TELEFON: 255270; 270790
(659298)

S.C. COMPANIA DE TRANSPORT PUBLIC S.A.

cu sediul în Arad, Calea Victoriei nr. 35-37, telefon: 221773, 221912

ANGAJEAZĂ:

- **analist programator**
- **ingineri** - pentru probleme de exploatare (specialitatea transporturi)

CONDIȚII:

- studii superioare de specialitate
- domiciliul stabil în municipiul Arad
- fără desfaceri disciplinare în carnetul de muncă

Cei interesați se vor prezenta la sediul S.C. CTP S.A. - serviciul P.S.A. până la data de 30.11.1999, având asupra lor următoarele acte:
- buletin de identitate
- carnet de muncă
- diploma de studii (original și copie xerox)

Informații suplimentare se pot obține la sediul societății - Serviciul P.S.A.
(974334)

INTERNATIONAL COMPUTER SCHOOL ARAD
și FUNDAȚIA ROMÂNO - ELVEȚIANĂ
"ENTREPRENGURSHIP FREE"

Vă oferă cursuri:

- OPERATOR CALCULATOR
- LIMBA ENGLEZĂ
- CONTABILITATE TEORETICĂ ȘI COMPUTERIZATĂ
- RELAȚII CU PUBLICUL
- AGENT DE VÂNZĂRI

Diplome avizate de Ministerul Educației Naționale.
Suport de curs. Know-how elvețian. Plata în 4 rate.
P-ța Sporturilor bl. 25 parter (IIRUC S.A.) sau la telefon 23.03.09, zilnic orele 8,00 - 20,00

VREI SĂ TE GOSPODĂREȘTI?
CAUTĂ MAGAZINUL
LANȚUL - SANEX
ARAD, CALEA TIMIȘORII NR. 39, TEL. 287776, 287340
ORAR ZILNIC: 8-18,
SÂMBĂTĂ: 8-13
UN MAGAZIN „BETON"!!!!!!!
ARTICOLE UZ GOSPODĂRESC, ARTICOLE UZ CASNIC, MATERIALE PT. INSTALAȚII ELECTRICE, INSTALAȚII SANITARE, INSTALAȚII GAZ.
OFERTĂ DE SEZON:
- FOLIE SOLAR - **27.500** LEI/KG
- SOBĂ GĂTIT - 799.000 LEI
- PLASĂ GARD 16.500 LEI/KG.
- JGHEAB PVC - 21.000 LEI/M
- CUIE CONSTRUCȚII - 11.000 LEI/KG.

NU UITA GĂSEȘTI... APROAPE ORICE!
(974049)

DAME DE LUX

89 888

VÂNZĂRI APARTAMENTE O CAMERĂ

Vând garsonieră zona Romanilor confort III, proaspăt renovată, 5.700 DM. Telefon 223392. (35517)

Vând apartament 1 cameră, bucătărie, hol, baie, mini balcon închis, gratii parter, satelit, (cabinet medical) în alb, imediat ocupabil. Telefon 237048. (35938)

Vând garsonieră confort I, aranjată deosebit, Micălaca 300, parter, 9.900 DM. Telefon 271385. (36001)

Vând urgent garsonieră îmbunătățită, zona Miorița, 7.500 DM. Telefon 210555. (35575)

Vând garsonieră ne(mobilată) în Micălaca, 6.500-7.000 DM. Telefon 557315. (35978)

Vând urgent apartament 1 cameră, et. I, Vlaicu (B-uri), balcon 6 m, preț 13.500 DM. Telefon 249806; 094778462. (36076)

Vând urgent garsonieră cf. I, et. I, Micălaca. Telefon 262454. (36125)

Vând garsonieră ultracentral (str. Mircea Stănescu), modern renovată, ideală sediu firmă, birou, ș.a. Telefon 250444 (36107)

Vând apartament o cameră, mobilat + telefon. Telefon 286284, 092 281 516. (36099)

VÂNZĂRI APARTAMENTE DOUĂ CAMERE

Vând apartament 2 camere, central, etaj I, cu garaj. Telefon 092.579.044. (35390)

Vând apartament 2 camere amenajat stil occidental, zona gării; preț 33.000 DM. Telefon 094.160.581. (35503)

Vând apartament 2 camere mari, zona Confecții, bloc 12, 10.000 DM. Telefon 092/ 295.340. (35571)

Vând apartament 2 camere, Podgoria et. 4/4, acoperiș garantat 15 ani, zugrăvit tifel, uși vopsite, complet aranjat, 20.500 DM, negociabil. Telefon 250966; 092.344.621. (35429)

Vând urgent apartament 2 camere, decomandat, et. I, str. Piața Spitalului, bl. 5, sc. C, ap. 3. Telefon 233146, 094 513 335. (35652)

Vând apartament 2 camere, central, Podgoria, etaj 4/4 izolație garanție 10 ani. Telefon 092.372.730. (35953)

Vând urgent apartament 2 camere, parter, Aradul Nou, poziție excelentă, 9.500 DM. Telefon 092.344.705. (36017)

Vând apartament 2 camere, Alfa în față; 13.500 DM negociabil. Telefon 270856. (35457)

Vând apartament, str. Ecaterina Varga, et. II, două camere, decomandate, 26.500 DM, negociabil. Telefon 231410. (35760)

Vând apartament 2 camere, Vlaicu, et. III, 15.500 DM. Telefon 249806; 094778462. (36076)

Vând urgent apartament 2 camere decomandate, Piața Spitalului, et. 5 (bloc nou). Telefon 094.778.462. (36076)

Vând apartament 2 camere, confort I, decomandat + garaj, str. Calea Romanilor. Telefon 252030. (35674)

Vând apartament 2 camere în Alfa. Telefon 263703. (35776)

Vând urgent apartament 2 camere (100 mp), central, tot confortul, preț avantajos, str. Cicio Pop nr. 15, ap. 2. (36132)

Vând urgent, convenabil, apartament 2 camere, îmbunătățit, preț negociabil. Telefon 269213. (36119)

Vând apartament 2 camere, str. Spitalului. Telefon 271841, 094 279 766. (36127)

Vând apartament 2 camere, cu toate îmbunătățirile posibile, situat în Chișineu Criș, str. Primăverii nr. 1. Telefon 520917 sau 092 821 786. (4113194)

Vând apartament 2 camere, Podgoria, vizavi de Catedrală, et. II, cărămidă, balcon închis, preț 26.000 DM. Telefon 234693, 092 397 411. (35986)

Vând apartament 2 camere. Telefon 273628. (36093)

Vând sau închiriez apartament 2 camere. Informații telefon 094 124 318. (36141)

Vând urgent apartament 2 camere, zona Fortuna, 11.500 DM. Telefon 244336. (36142)

Super-ocazie! Vând apartament 2 camere, Vlaicu, parchet, faianțat gresie, proaspăt zugrăvit, ocupabil imediat, 8.700 DM. Telefon 270856. (36189)

VÂNZĂRI APARTAMENTE TREI CAMERE

Vând apartament 3 camere, zona 300, îmbunătățiri, mobilat (nemobilat), garaj, boxă, preț 36.000 DM, negociabil. Telefon 253180; 094.391.918. (35600)

Vând în Ineu, apartament 3 camere, parter, vizavi Poliție. Telefon 094147714. (4112505)

Vând apartament central, 3 camere, 150 mp, parter, ideal firmă, 39.900 DM. Telefon 281195. (35089)

Vând apartament 3 camere Samantha coborâtor, et. 1-2. Telefon 230769. (35761)

Vând apartament în casă 3 camere, bucătărie, hol, spații, anexe, posibilități gaz, Grădiște, str. Gelu nr. 16. Telefon 216587. (35478)

Vând (închiriez) apartament 3 camere, 144 mp, deasupra Coronei. Telefon 092 826 917. (35592)

Vând apartament 3 camere decomandate, garaj, Fortuna. Telefon 249450, orele 16-20. (36033)

Ocazie! Vând apartament 3 camere, Vlaicu, îmbunătățiri, negociabil. Telefon 245134, 092 407 876. (36057)

Vând apartament 3 camere, îmbunătățit, preț negociabil. Telefon 092 388 166, 262391. (36119)

Ocazie! Vând apartament 3 camere, Vlaicu, faianțăm gresie, ușă schimbată, 11.800 DM. Telefon 270834. (36189)

VÂNZĂRI APARTAMENTE PATRU-CINCI CAMERE

Vând apartament 4 camere, Calea Radnei, bloc 107, multiple îmbunătățiri, aer condiționat, telefon, garaj, mobilat (nemobilat). Telefon 259214, orele 8-18. (35976)

Vând urgent apartament 4 camere, decomandate, amenajat deosebit, preț bun. Telefon 266958. (36144)

VÂNZĂRI CASE

Vând casă mare, demisol, parter, mansardă, încălzire centrală, grădină în Sâmbăteni. Telefon 216350, 094 600 296. (35499)

Vând casă 4 camere, încălzire centrală, în Vladimirescu, zonă centrală, cuptor pentru patiserie german, preț negociabil. Telefon 514207. (34546)

OCAZIE! VÂND CASĂ toate utilitățile, suprafața 900 mp. Telefon 092.239.471; 256543 - până la ora 16. (35610)

Vând casă + loc de casă în Pârneava. Telefon 210373. (35565)

Vând casă, central, parter-privatizat, etaj-apartament. Telefon 234862. (35697)

Vând casă centru Lipova, în curte sau schimb cu garsonieră, în Arad. Telefon 245738. (4113096)

Vând casă cu anexe și grădină, localitatea Vărșand, nr. 452. Telefon 253078. (4113192)

Vând casă, tot confortul, comuna Vladimirescu, negociabil. Telefon 255981. (35653)

Vând casă în Sântana, str. Mărășești nr. 6. Informații telefon 462059. (4114765)

Vând casă, grădină, Gai, str. Dunării nr. 9. Telefon 094 709 421, 285010. (36019)

Vând casă 2 camere + dependințe, posibilitate privatizare, la șoseaua principală, Covăsânț, preț 7.000 DM, negociabil. Telefon 094 121 983. (33808)

Vând casă central, 43.000 DM. Telefon 094 552 104 sau 280990. (35502)

Vând casă mare, nouă, Micălaca, tot confortul. Telefon 092 292 559. (35665)

Vând casă cu spațiu comercial, toate dotările, Micălaca, 68.000 DM. Telefon 092 292 559. (35665)

Vând (schimb) casă Chișineu Criș, str. Plevna nr. 6, cu apartament Arad. Telefon 266987. (35577)

Vând casă mare în Frumușeni, nr. 334, preț negociabil și în 2-3 rate. Telefon 057 - 270834. (36013)

Vând casă în Lipova, preț informativ, 22.000 DM. Telefon 057 - 562543. (4809303)

Vând casă în Nădab nr. 54, grădină mare. Telefon 094 773 806. (36031)

Vând casă în Târnova. Informații telefon 249465, orele 17-21. (36065)

Vând casă mare, central, cu 5 apartamente, necesită renovare. Telefon 210012; 092.295.320. (36210)

Vând (schimb) casă în Galșa nr. 100, ocupabilă imediat cu apartament cu 2 camere. (36215)

VÂNZĂRI SPAȚII COMERCIALE

Vând hală industrială compartimentată, suprafața 252 mp, în incinta Abatorului Vechi. Telefon 094.770.634; 094/ 698.659. (35202)

Vând motel compus din: bar, ABC funcționabil, restaurant și spații de cazare 7 camere, în curs de finalizare și casă 5 camere, 2 băi, în Bodrogul Nou nr. 75. Telefon 270312. (35692)

Vând spațiu în suprafață de 32 mp demisol și 53 mp parter, complet amenajat, pretabil pentru: sediu firmă, magazin, cabinet medical, farmacie, sediu bancă, situat în Chișineu Criș, ultracentral. Informații telefon 520917 sau 092 821 786. (4113194)

VÂNZĂRI TERENURI

Vând 1800 mp teren intravilan în Subcetate, 11 DM/ mp. Telefon 092.579.044. (35390)

Vând 4,5 ha pământ zona Aradul Nou; combină Claas masa 2,80 m plus una pentru piese schimb inclusă în preț. Telefon 094.859.675. (35971)

Vând teren pentru construcție, Grădiște, zonă bună, toate utilitățile. Telefon 253575, 253366. (35096)

Vând teren intravilan în Subcetate, 921 mp. Telefon 280231; 092.645.958. (35752)

Vând teren arabil în asociație 1,2 ha, la Curtici și 1,72 ha la Sânpaul. Telefon 244552, după ora 19. (35958)

VÂNZĂRI AUTO

Vând FORD ORION, an 1985, înmatriculat fundație, preț rezonabil. Telefon 264240; 270729; 094.799.979. (31939)

Vând OPEL VECTRA 1700 T.D. consum 5 litri motorină la 100 km, an fabricație 1996, 36.000 km rulați. Telefon 092.529.611.

Vând convenabil Dacia o km, orice model, livrare imediată. Telefon 094.391.896. (35968)

Vând combine Claas Dominator și Mercator, plata în bani sau în grâu. Telefon 216350, 094 600 296. (35499)

Vând urgent Dacia 1310 TLX, fabricație 1991, 5 viteze, preț 2.100 DM. Informații telefon 280944 (dimineața) și 281855 (după amiază)

Vând avantajos ANVELOPE auto noi și folosite, de camion, diametru: 17,5; ARO, Jeep 15,16; autoturisme 12, 13, 14, 15, 16, 17 țoli. Telefon 259339; 563027. (4113081)

Vând BMW 316 i, toate opțiunile, înmatriculat. Telefon 094.517.764. (35470)

Vând Ford Curier camionetă, 1993, CIV, stare deosebită. Telefon 094147714. (4112505)

Vând autocamion MAN 19331 cu remorcă, an 1986, perfectă stare tehnică, preț 36.000 DM negociabil. Telefon 279260, orele 8-16. (35992)

Vând motor Ford Sierra 2,3 Diesel, dezmembrez microbuz Ford Transit. Telefon 264781. (35979)

Vând 3 autoturisme marca Damas cu preluare contract Lizing, an fabricație 1998. Telefon 259214, orele 8-18. (35976)

Vând motor Saviem complet, stare bună și cutie viteză. Telefon 276488.

Vând autobenă Saviem 6,5 tone, 1980, stare bună, CIV. Telefon 276488.

Vând Dacia '97, 3.900 DM negociabil. Telefon 238425. (36002)

Vând autobasculantă Raba, 12 to. Informații telefon 462630. (4114764)

Vând autoturism Dacia Berlină, culoare albă, 0 km, 49.500.000 lei și Dacia 1307, Papuc, cu 5 locuri, culoare albă, 0 km, 56.500.000 lei. Telefon 250030, 092 290 473. (36045)

Vând autoturism Dacia, recarosat, preț 1.000 DM, negociabil. Informații Căpruța 110. (4113098)

Vând cabină pentru tractor U-445, preț rezonabil. Telefon 561531. (4113090)

Vând Cielo, 1997, închidere centralizată, servodirecție, aer condiționat, vișiniu, stare excelentă, 13.500 DM. Telefon 092 885 787. (35593)

Vând 2 tractoare U 650; Ford Scorpio D. Telefon 094.522.567 după ora 19 sau localitatea Răpsig, nr. 237. (4112502)

Vând camion MAN T.D. 6,5 to, fabricat 1987, izoterm, CIV, preț negociabil, stare perfectă. Vând Dacia Break 1310, fabricată 1993, înmatriculată, CIV, preț negociabil. Vând electromotor Ford pentru motor Diesel 2.400 cmc. Telefon 057-270706 sau telefon 279517. (36094)

Vând Opel Ascona 1,6D, fabricație 1982, înmatriculat persoană fizică, 2.700 DM. Informații telefon 284397. (36108)

Vând Dacia 1310, din 1987, stare ireproșabilă, negociabil. Telefon 254005. (36105)

Vând motor ARO de Brașov și cutie viteză, stare de funcționare. Telefon 276145. (36100)

Vând urgent Oltcit Club, CIV, convenabil. Informații telefon 270599. (36104)

Vând Fiat Regata Diesel. Telefon 092 632 340, 257728. (36100)

Vând Opel Vectra 1,6i, din 90, înscris persoană fizică, stare excelentă, 7.300 DM. Telefon 094 568 757, 237188. (36097)

Vând urgent Ford Escort XR 3i, an 1984, stare perfectă, înmatriculat pe asociație sportivă, 2.400 DM, negociabil. Telefon 279153, 094 775 105. (36091)

Vând convenabil Renault 19, Diesel, persoană fizică, stare perfectă, consum 5,5%. Telefon 277680, 094 775 105. (36090)

Vând microbus înscris. Telefon 237585. (36116)

Vând BMW 316i, an fabricație noiembrie 1997, toate opțiunile, înmatriculat, preț negociabil. Telefon 094 517 763. (36126)

Vând Dacia Berlină 1410, an 1995. Telefon 242841. (36123)

Ocazie! Vând 2 Dacii 1300, an 1976 și 1978, CIV, persoană fizică, perfectă stare de funcționare, preț 1.200 DM/ buc. Informații telefon 421058. (3042245)

Vând Peugeot 205, înmatriculat persoană fizică, an fabricație 90, injecție, închidere centralizată, geamuri electrice, genți aliaje, motor 1,1 i. Telefon 092 308 018. (35969)

Vând VW Passat Combi, Turbo Diesel, 1.600 cmc, fabricație 1985, închidere centralzată, neînmatriculat, preț 2.400 DM. Telefon 219979 sau 092 706 535. (36146)

Vând VW Golf II, motor 1.200 cmc, neînmatriculat, preț 1.700 DM și Mercedes 280 SE cu multiple îmbunătățiri, neînmatriculat, preț 1.700 DM. Telefon 219979 sau 092706535. (36146)

Vând Ford Mondeo 1,8 Turbo Diesel Intercouler, 1994, servo, trapă, geamuri, oglinzi electrice, centralizator, ABS, 123.000 km, 14.500 DM, înmatriculat, negociabil. Telefon 092.571.336. (36221)

Vând Dacia 1310, 3.000 DM; vând Renault 9 Diesel, consum 5 litri la 100 km. Telefon 210012, 250249, 094.114.386. (36210)

Vând autoutilitară Fiat Fiorino Diesel, consum 4 litri la 100 km, 80.000 km; vând talon Renault 18. Telefon 210012; 094/ 114.386. (36210)

Vând microbus marfă Ford Tranzit, fabricație '85, înmatriculat persoană fizică și Mercedes 207 Diesel, 1,5 tone, fabricație '80 înmatriculate persoană fizică. Informații telefon 511259; 094.607.117. (36194)

Vând Renault 12 automatic, neînmatriculat, stare impecabilă și Mercedes 126 motor Diesel 300 D. înmatriculat Austria sau dezmembrez. Telefon 094.607.117. (36194)

VÂNZĂRI ELECTRO

Vând TV COLOR en-gros, en-detail, gamă diversificată, prețuri minime; garanție. Telefon 289456; 092.239.242. (35449)

Vând 486 DX2166, HDD 170 (270, 500) memorie 8 Mb (16), monitor color, VGA (SVGA), tastatură (combatibil Windows '95, office, contab.) preț 180 DM. Telefon 092.281.515; 057-252983. (35175)

Vindem LĂZI FRIGORIFICE; CONGELATOARE; VITRINE; COMPRESOARE 5.000 W; CAMERE FRIG; DULAPURI FRIG; inox; garanție un an. Telefon 281384, orele 8-18. (34042)

Vând TV color, mașină spălat automată, cuptor microunde, calorifer electric. Telefon 284604. (36082)

Vând TV color, 800.000 lei, combină frigorifică, mașină de spălat automată. Telefon 285010. (35716)

Vindem o mare gamă de TELEVIZOARE COLOR STEREO, preț convenabil. Telefon 211213, orele 10-20. (35970)

Vând TV color Germania, stereo, TXT, modele noi, deosebite. Telefon 563070. (4809302)

Vând computer Pentium, tastatura, mouse, monitor 15 inch; nou. Telefon 563070. (4809302)

Vând mașină spălat automată 1.000.000 lei; TV color 930.000 lei; ladă frigorifică 1.400.000 lei, ofer garanție. Telefon 259339; 563027. (4223081)

Vând TV color; mașini de spălat; lăzi și combine frigorifice; frigidere, la prețuri avantajoase; între orele 9-17. Telefon 251392. (35493)

Vând celulare noi Nokia 3210 și Siemens C25, preț 360 și 240 DM. Telefon 092.509.397. (35539)

Vând 2 televizoare color noi, Daewo. Telefon 288973. (36024)

Vând TV color, carcasă plastic, modele mari, mici. Telefon 260807. (35566)

Vând combină muzicală Kenwood nouă, toată digitală, 400 DM negociabil. Telefon 279582. (35558)

Vând ieftin INSTALAȚII SATELIT și BOXE 50W. Telefon Arad 237471, Ineu 511485. (34571)

Vând TV color Phillips, Grundig, Nokia, stereo, teletext. Telefon 264004. (36106)

Vând mașină cusut Singer, mijlocie, stare foarte bună. Telefon 238085. (36003)

Vând mașini de spălat automate, import, preț 1.000.000-2.000.000 lei. Telefon 270518. (36069)

Vând televizor color. Telefon 094 870 419 sau seara 285111. (36112)

Vând telefoane noi: Nokia 5110, limba română, 240 DM; Siemens C25, 250 DM; Nokia 3210, 380 DM. Telefon 092 528 181, 094 544 832. (36122)

Vând combină frig, frigider, congelator, ladă frig, TV color, uscător rufe, mașină spălat automată, garanție 1 an. Telefon 220926. (36118)

VÂNZĂRI DIVERSE

Vând en-gros HAINE second - hand GERMANIA, peste 20 sortimente. Telefon 289456, 092.239.242. (35449)

Vând: COTURI și BURLANE FUM; PLASĂ GARD zincată, orice dimensiuni; PLASĂ RABITZ și CUIE CONSTRUCȚII, str. Vrabiei nr. 4. Telefon 289997, 094.558.552. (27190)

Vând LEMNE FOC orice cantitate. Telefon 214010. (36016)

Vând EUROBOLȚARI TERMOIZOLANȚI cu garanție 300x250x200, la 3.600 lei/bucata; 1 mc - 240.000 lei. Telefon 281491;092381750. (35588)

Vând pompe recirculare pentru încălziri centrale, sobă motorină Preporod. Telefon 224159. (36051)

Vând cazan combinat pe gaz, marca Biasi, nou, Pn 24 KW, preț 900 DM. Telefon 057-276844 sau 094 507 368. (36040)

Vând ouă de prepeliță. Telefon 289750. (35948)

Vând LEMNE FOC, esență tare, orice cantitate. Telefon 210373. (36074)

Vând canapele extensibile; coltare plus, toate noi; convenabil. Telefon 264892. (34755)

Vând fermoare, nasturi noi și 2 boxe de 250 W. Telefon 279582. (35557)

Vând mașină spălat automată și una bicicletă damă. Telefon 280026. (36112)

Vând vană fontă cu șezut 1,2 m, calorifer electric, cuptor electric 3 ochiuri, cântar 100 kg tip geamantan. Telefon 250444. (36107)

Vând urgent utilaje agricole. Informații telefon 270599, 092 966 503. (36104)

Vând LEMNE FOC TĂIATE, esență tare. Telefon 277027. (36121)

Vând țiglă veche, 1.000 bucăți și 30 cupe. Telefon 231998. (36128)

Vând 3 cojoace ciobănești. Informații str. Tulnicului nr. 6, Sânicolaul Mic. (36120)

Vând locuri de veci, Cimitirul UTA. Telefon 057-279463. (36140)

(Continuare în pagina 15) ☛

(Urmare din pagina 14)

Vând dormitor Ludovic alb, cameră de zi. Telefon 212125, 221053. (36134)

Vând ferestre, uși vechi, o țeavă rectangulară de 6 ml. Telefon 212125, 221053. (36134)

Vând 70 oi turcane. Informații în Agrișul Mare nr. 150 „Tăițel". (5226685)

Vând baterii piramidale pentru găini ouătoare. Telefon 520917 sau 092 821 789. (4113194)

CUMPĂRĂRI DIVERSE

Cumpăr porumb boabe și știuleți, plata la recepție. Telefon 094 784 568. (34894)

CERERI ȘI OFERTE DE SERVICII

CĂUTĂM TINERI și TINERE între 18-35 ani, aspect fizic plăcut pentru filmări și foto. Oferim câștig și condiții avantajoase. Telefon 094 797 840 sau 469081. (36157)

Angajez MEDIC PEDIATRU GENERALIST acreditat pe Arad. Telefon 282650. (36156)

MAGAZINUL „MAXIM SUPER MARKET" angajează CASIERE cu experiență pe calculator și vânzătoare, Bd. Iuliu Maniu nr. 122, orele 10-15. (36037)

Angajez VÂNZĂTORI STRADALI legume-fructe. Telefon 223059, str. Petru Rareș nr. 45. (36095)

SC „ROBAC" angajează LĂCĂTUȘI CONFECȚII METALICE (sudor), MECANICI MAȘINI UNELTE (ingineri), ELECTRICIENI, ELECTRONIȘTI (ingineri) pentru reparații și modernizări de mașini unelte cu comandă convențională și numerică. (4809306)

SC „PERFECT IMPEX" SRL angajează OSPĂTAR cu experiență la Hanul de la Răscruce. Informații telefon 254665.

Angajăm GEAMGIU și TÂMPLARI pentru tâmplărie PVC. Telefon 251461.

SOCIETATE COMERCIALĂ cu profil alimentar angajează VÂNZĂTOARE. Telefon 094 206 599. (36135)

SC „MOBIMEXA" SA, str. 6 Vânători nr. 35/a, angajează: un MUNCITOR NECALIFICAT pentru încărcat-descărcat; un MUNCITOR NECALIFICAT întreținere; un MUNCITOR CALIFICAT întreținere (întreținere-reparație construcții și instalații sanitare). Condiții: vârsta maximă 30 ani, domiciliul în Arad, stagiul militar satisfăcut. (36154)

Angajăm personal tânăr, dinamic pentru ACTIVITATE DE COMERȚ (shop), SNAK-BAR și benzinărie. Telefon 092.664.080. (36191)

„TOP SECURITY" Arad, Piața Sîrbească nr. 1, telefon 280228, 281410, angajează ELECTRONIST pentru sisteme de alarmă și mecanic auto. (36209)

PRESTĂRI SERVICII

„WES" execută reparații frigidere, congelatoare, climatizări, piese noi, garanție 1 an. Telefon 284857, 092 556 562. (35709)

Execut lucrări ÎNCĂLZIRE CENTRALE - SANITARE (cupru). Telefon 094.391.892; 216552. (c.)

PARTICULAR execut FAIANȚĂRI, GRESIERI, TENCUIELI, ZIDĂRII. Telefon 260408, 233648. (36111)

SC „PARCHET" execută: PARCHETĂRI, RAȘCHETĂRI, PALUXĂRI. Telefon 268032. (36087)

PROFESIONIST montez orice TERACOTE, garanțial. Mă deplasez la țară. Telefon 274767. (36068)

REPAR MAȘINI SPĂLAT automate, românești, import. Telefon 236055 270518. (36069)

Efectuăm REPARAȚII AUTO Raba și Saviem. ANGAJĂM MECANIC AUTO de specialitate. Telefon 531010. (36130)

CITAȚII

Se citează pentru termenul din 29.XI.1999, la ora 16, la Biroul Notarial Public Arad, str. V. Milea nr. 33-37, numitul Pataș Ioan cu domiciliul necunoscut în dosarul succesoral nr. 720/1999, defunct Pataș Rozalia. (25920)

TURISM

Câștigi un milion de lei cu ATLASSIB

Călătorești cu autocarele noastre moderne în Europa:

GERMANIA, AUSTRIA, FRANȚA, ITALIA, SUEDIA (plecări zilnice).

BELGIA, OLANDA, DANEMARCA, ANGLIA, FINLANDA, NORVEGIA, SPANIA, PORTUGALIA, UNGARIA, IUGOSLAVIA și poți fi un călător câștigător!

NOU! Reduceri de tarife în luna NOIEMBRIE! Reduceri suplimentare pentru: elevi, studenți, pensionari și grupuri. B-dul Revoluției nr. 35, telefon 251871, 252727; Autogara, telefon 270562.

O poartă deschisă spre EUROPA. (c)

DIVERSE

Ofer ÎMPRUMUT VALUTAR, contra garanții imobiliare în ARAD. Telefon 092.294.842. (36073)

„DOLLA" vinde en gros pungi cadou parfumerie cosmetice și produse igienice din gamele: DULGON, ALPI, MOLA, SANTEX. Telefon 057/284243; 092/382039. (35320)

La data de 3 decembrie 1999, ora 9, se va vinde la licitație publică o cabană situată în Arad, la punctul turistic TREI INSULE și anexele cabanei, cu prețul de strigare de 40.000.000 lei. Cabana este proprietatea debitoarei Avrigeanu Leontina și licitația se va ține la Judecătoria Arad, camera 104. (36096)

Sunteți comerciant și comercializați prin piețe aparatură electronică, electrocasnică și de altă natură? Căutați-ne pe str. Luchian nr. 10, lângă Piața Fortuna. Informații telefon 094 874 634 (36089)

S.A. „CRIȘUL" CINTEI vinde la licitație, în data de 16 decembrie 1999, ora 12: casa specialistului, magazie-fânăr, magazie-moară. (36056)

Pierdut câine LABRADOR mascul, negru, zgardă metalică. RECOMPENSĂ. Telefon 257738. (36113)

AUTOSCHROTT PÂNCOTA, cumpără, la schimb DACIA distrusă cu una Dacia stare perfectă + diferență, an fabricație 1987. Informații telefon 094772264. (5226686)

PENITENCIARUL ARAD solicită autorizație de mediu pentru modernizare fermă agrozootehnică. Contestațiile se pot depune în termen de 30 de zile la sediul unității. (36160)

Judecătoria Ineu, Biroul executor judecătoresc, vinde la licitație publică în ziua de, 26.11.1999, ora 12, la sediul Judecătoriei din Ineu, str. Republicii nr. 26, camera 1, imobilul situat în sat IERMATA nr. 30, comuna SELEUȘ, compus din casă și grădină, la prețul de strigare de 157.500.000 lei. Condițiile de licitație se pot vedea la sediul Judecătoriei din Ineu, str. Republicii nr. 26, camera 1, executor judecătoresc Alexandru Galut.

Judecătoria Ineu, Biroul executor judecătoresc, vinde la licitație publică în ziua de, 29.11.1999. ora 12, la sediul Judecătoriei din Ineu str. Republicii nr. 26, camera 1, imobilul situat în IERMATA nr, 119, comuna SELEUȘ, compus din casă și grădină în suprafață de 1080 mp, la prețul de strigare de 93.600.000 lei. Condițiile de licitație se pot vedea la sediul Judecătoriei din Ineu, str. Republicii nr. 26, camera 1, executor judecătoresc Alexandru Galut. (f. 974200)

SCHIMBURI

Schimb apartament 2 camere, et. II, Alfa, aproape de stația tramvai, cu apartament 3 camere. Telefon 256235, orele 17-21. (36088)

ÎNCHIRIERI

Primesc o elevă în gazdă, ultracentral, 300.000 lei/ lună. Arad, Bd. Revoluției nr. 71, ap. 8. (36155)

Închiriez spații comerciale și depozit pe Calea Lipovei, nr. 113, vizavi Restaurant Flora. Telefon 092.92.11.03. (35510)

Căutăm să închiriem hală, minim 3.000 mp cu utilități industriale (apă, curent, betonat) pentru miniproducție și depozit, str. Vârful cu Dor nr. 1, 2200 Brașov. Relații telefon 092 358 982. (f. 0974310)

Închiriez cameră mobilată central. Informații telefon 285586. (35959)

Ofer spre închiriere apartament (ne)mobilat. Telefon 210555. (35575)

Ofer pentru închiriere apartament 2 camere, semimobilat (nemobilat), telefon, satelit, zona Podgoria. Telefon 289174, după ora 16. (36092)

Închiriez spațiu comercial 240 m, bl. 246, sc. B, Micălaca. Telefon 264397, luni-vineri, orele 9-17. (36086)

Dau spre închiriere apartament 2 camere, mobilat, în Vlaicu, 150 DM/ lună, fără cheltuieli sau alte ocazii. Telefon 247317. (36103)

Închiriez apartament 2 camere, central. Informații telefon 232844. (36109)

Închiriez una cameră și bucătărie, str. Andrei Șaguna nr. 228. (36114)

Închiriez garsonieră ultracentral. Informații telefon 251461 sau 251731, 211747.

Ofer spre închiriere spațiu ultracentral. Telefon 211792. (36136)

Ofer spre închiriere garsonieră. Informații telefon 269510, după ora 16. (36139)

Ofer spre închiriere apartament 2 camere, mobilat, Vlaicu. Telefon 288651. (36143)

Ofer spre închiriere apartament 2 camere, mobilat. Informații telefon 263819. (36145)

Închiriez spațiu ultracentral B-dul Revoluției nr. 35. Telefon 279336; 263651. (36212)

Ofer pentru închiriere garsonieră, confort III, amenajată, Autogara, 60 DM, anticipat. Telefon 281195. (36226)

PIERDERI

Pierdut carnet șomaj nr. 7668 eliberat de DMPS Arad, pe numele Covaci Badea Claudiu. Îl declar nul. (3042244)

† DECESE †

Profund îndurerați de stingerea celei care a fost mamă și bunică,

MIHUȚ MARIA,

în vârstă de 82 ani, anunțăm că înmormântarea va avea loc azi, 23 noiembrie, ora 13, la Cimitirul Pomenirea.

Cu adâncă durere anunțăm decesul dragului nostru soț, fiu, cumnat și unchi, la vârsta de 49 ani, GHEORGHE ȘIMÂNDAN, din GURBA. Înmormântarea va avea loc miercuri, 24 noiembrie 1999, ora 13, de la Capela Cimitirului Eternitatea. Familia îndoliată.

Cu nemărginită durere în suflet anunțăm încetarea din viață a celei ce a fost prea iubită mamă și soție

OȘAN EMILIA

născută COSTACHE, în vârstă de 52 ani. Înmormântarea va avea loc miercuri, 24 noiembrie 1999, ora 15, la Capela Cimitirului Grădiște. Nu vom uita niciodată chipul tău blând și bun, mama noastră dragă. Te plâng, fiicele Gabriela și Sabina, soțul Sabin.

Cu durere anunțăm încetarea din viață a celui care a fost soț, tată, bunic și cuscru

CRIȘAN IENA.

Înmormântarea va avea loc miercuri, 24 noiembrie 1999, ora 12, în comuna BÂRZAVA. Nu te vom uita niciodată. Dumnezeu să te odihnească în pace! Familia îndoliată.

Cu adâncă durere în suflet anunțăm încetarea din viață a iubitei noastre mamă, mamă soacră și bunică

ing. DOINA NOVAC.

Înmormântarea, miercuri 24.11.999, ora 14,30 la Cimitirul Pomenirea. Te vom plânge mereu. Familia îndoliată.

† SERVICII FUNERARE †

SC „NOSFERATU" SRL,
str. Ghiba Birta nr. 26, telefon 270437; 094.554.874.
NON - STOP
SERVICII FUNERARE COMPLETE.

Sicrie, respete, cruci, îmbălsămat, spălat, îmbrăcat, prosoape, batiste, panglică, baticuri, catafalc, sfeșnice, steag doliu, coroane, jerbe, colaci, cozonaci, colivă. ORGANIZĂM POMENI!

PENTRU PENSIONARI REDUCERE 10%.

OFERTA: sicriu + respete + cruce = 750.000 lei.

GRATUIT: transportul sicriului la domiciliu, intermediem obținerea actelor de deces, fotovideo, fanfară.

NOU! Punem la dispoziția clienților noștri CAPELA. (c.)

NON STOP
RO-STYL COMPANY

firmă producătoare de sicrie, str. M. Eminescu nr. 4 (vizavi Cinema MUREȘUL), telefon 211929, 094.537.715, 094.558.712

TOTUL ÎNTR-UN SINGUR LOC, LA PREȚ DE PRODUCĂTOR, CALITATE și OPERATIVITATE OCCIDENTALĂ:

- **îmbălsămat, îmbrăcat, cosemtizat**
- **sicrie: 400-1.600.000 lei**
- **sicrie lux**
- **lenjerie deces: 160.000-600.000 lei**
- **cruci, mânere - sicriu etc.**

OFERTĂ: sicriu, lenjerie, cruce - 730.000 lei.

Transport în Arad GRATUIT.

Nou! Se plătește avans 50%, restul într-o lună.

Suntem producători nu simpli comercianți. (c)

† CONDOLEANȚE †

Redacția ziarului ADEVĂRUL este alături de doamna conf. univ. dr. LIZICA MIHUȚ, în aceste momente ale despărțirii de iubita sa mamă și transmite sincere condoleanțe.

Suntem alături de doamna profesoară LIZICA MIHUȚ, în marea durere pricinuită de decesul mamei,

MARIA MIHUȚ.

Sincere condoleanțe! Familiile: CANCIU și GROZA.

Colectivul cadrelor didactice de la Facultatea de Științe Umanist-Creștine este alături de doamna conf. univ. dr. LIZICA MIHUȚ, în clipele grele pricinuite de trecerea spre cele veșnice a dragei sale mame. Sincere condoleanțe și întreaga compasiune familiei îndoliate!

Cadrele didactice și personalul administrativ al Universității „Aurel Vlaicu" din Arad sunt alături de doamna conf. univ. dr. LIZICA MIHUȚ și familie în momentele grele pricinuite de decesul mamei. Dumnezeu să o odihnească în pace! (36137)

Suntem alături de colegul nostru MIHUȚ STELIAN DIMITRIE în marea durere pricinuită de decesul mamei,

MIHUȚ MARIA.

Sincere condoleanțe! Sucursala CEC Arad. (36131)

Mulțumim conducerii IMAR SA și tuturor celor care au fost alături de noi, la marea durere pricinuită de decesul celui care a fost GABRIEL DAN CIARNĂU.

Părinții în veci nemângâiați. (36138)

Colectivul Secției de ORTOPEDIE a Spitalului Județean Arad este alături de asistenta șefă, CHIRA CAMELIA, în durerea pricinuită de decesul bunicii. (36153)

Suntem alături de Sofia și Cristi în marea durere pricinuită de pierderea soțului respectiv tatălui,

CRIȘAN MIHAI

și le transmite pe această cale sincere condoleanțe. Familiile: Sechereș și Țuplea. (36175)

Suntem alături de verișoara noastră Ica, la trecerea în neființă a dragului ei soț

GHIȚĂ ȘIMÂNDAN.

Familia Țîșcă.

Suntem alături de familia DEZNAN TRAIAN la durerea pricinuită de plecarea în veșnicie a mamei

DEZNAN MARIA

și transmitem sincere condoleanțe. Colectivul SC „MULTIMEDIA INTERNAȚIONAL" SRL. (36207)

Cu profund regret împărtășim durerea sufletească a doamnei conferențiar, dr. LIZICA MIHUȚ prin trecerea în neființă a mamei sale. Sincere condoleanțe! Prof. Dumitru Mihăilescu, prof. Ioan Mureșan. (36187)

Suntem alături de colega și prietena noastră, conferențiar dr. LIZICA MIHUȚ, la pierderea mamei dragi și-i transmitem sincere condoleanțe. Familia prof. Ivan și familia prof. Idițoiu.

Asociația Studenților Creștini Ortodocși Români, Filiala Arad este alături de doamna conferențiar universitar, dr. MIHUȚ LIZICA la dureroasa despărțire de mama sa. Dumnezeu să o ierte! (36206)

Suntem alături de colega noastră IOV LIVIA în greaua încercare pricinuită de moartea mamei sale, din partea colegilor de la S.M.E IMAR. (36200)

Suntem alături de colega noastră IOV LIVIA în greaua încercare pricinuită de moartea mamei sale, din partea personalului economic SC IMAR. (36200)

Suntem alături de colega noastră SABINA OȘAN în greaua încercare pricinuită de moartea mamei sale

OȘAN EMILIA.

Dumnezeu s-o odihnească în pace! Colegii de la „COMESO ARAD" și „COMESO COLOR". (36203)

Suntem alături de familiile Codreanu și Dorobanțu în greaua pierdere a mamei

ing. DOINA NOVAC.

Familiile ing. Stăniș și Berlo. (36227)

† COMEMORĂRI †

Se împlinesc 2 ani de la decesul iubitului nostru soț, tată și socru,

BOKLOSZLY CAROL.

Nu te vom uita niciodată! Soția, fiica, ginerele. (36115)

Cu adâncă durere anunț că se împlinește un an și șase luni de la decesul soțului meu,

OPAIȚ TRAIAN.

Dumnezeu să-l odihnească! Soția Ana Opaiț din Gurahonț. (21345)

Ne este foarte greu să credem că se împlinește un an de când ne-ai părăsit pentru totdeauna bunul nostru soț, tată și bunic

ILE FLORIAN,

din CALACEA. Dumnezeu să te odihnească-n pace! Soția și copiii. (36213)

S-au scurs 14 ani de tristețe și dor, cu durere în suflet amintim celor ce l-au cunoscut pe iubitul nostru soț, tată și bunic

LULAȘ VALERIU,

din localitatea BACĂUL DE MIJLOC, care ne-a părăsit pentru totdeauna. Dumnezeu să-l odihnească în pace! Te plângem cât vom trăi: soția Maria, fiicele Jeni și Oli, nepoții Gabi, Alin, Vali, Florinel și Alex. (36218)

S.C. PUBLIROM GROUP SRL

ANGAJEAZĂ:
1. AGENȚI

- PENTRU COMERCIALIZAREA FELICITĂRILOR care participă la MARELE CONCURS AL REVELIONULUI organizat de Publirom și TVR 1, în localitățile: Arad, Ineu, Chișineu-Criș, Șag, Pecica, Nădlac, Vinga, Curtici, Pâncota, Lipova.

PENTRU DETALII ȘI ANGAJĂRI
sunați la tel: 057/211011
sau Hotel Parc cam. 302A, Loc. Arad. (c.b.)

S.C. LORETO COMPANY S.R.L.

Angajează
▼ MAȘINISTE
CUSUT mașină și subțiat, profil încălțăminte, manual, ștanțatori
▼ MECANIC și ELECTRICIAN
Experiență în domeniu constituie avantaj
Salariu SIGUR și AVANTAJOS.
(4808552)

TELEFON: 251682; 092-973109; 092-936320
sau la sediul societății din str. Câmpul Islaz - Centrul Comercial Rusco - Hala „U", între orele 12,00-17,00.

NOU

ROMANA SRL

Arad str.Eroul Necunoscut nr.25 tel/fax:281.170
Arad str.Clujului-Bl.74 B parter tel:277.979
Chișineu Criș str.Înfrățirii nr.92

ORAR zilnic 9-17 sâmbăta 9-13

GRESIE FAIANTA

GRESIE GLAZURATĂ PENTRU INTERIOR SI EXTERIOR
Grupa de uzura abrazivă IV (trafic - intens)
Rezistenta la înghet : conform ISO 10545-I2

,obiecte sanitare
la pret de producător,de la

MONDIAL S.A. LUGOJ — O INTREPRINDERE — Villeroy & Boch 1748

(974021)

SC ANDROMEDA SERVICE SRL

Andromeda Service

ARAD, Str. GORUNULUI nr. 24

VĂ OFERĂ

URMĂTOARELE PRODUSE CU FUNCȚIONARE PE BAZĂ DE GAZ NATURAL SAU GPL (BUTELIE):

- Șemineele Napoleon (Canada);
- Convectori (încălzitoare) - 2,5-5,8 Kw (30-140 mc volum încălzit);
- Boilere cu acumulare; 80 l; 120 l; 160 l;
- Boilere cu încălzire instantanee a apei;
- Cazane pentru încălzire centrală de 12-136 Kw;
- Cazane pentru încălzire centrală și prepararea A.C.M. 18-40 Kw (WESTEN, BIASI, SAVIO - GAIA)
- Module pentru încălzire centrală de 120-1200 Kw;
- Module pentru prepararea A.C.M. de 120-240 L/min.
- Arzătoare simple și automatizate pentru sobe și cazane;
- Radiatoare din aluminiu;

OFERTĂ SPECIALĂ DE SEZON:
RADIATOARE DUNAFERR LUX-N
Din oțel (Ungaria)

- Oțelul are un grad înalt de transmitere a căldurii;
- Radiatoarele DUNAFERR LUX-N au un design și aspect deosebit;
- Sunt economicoase datorită calității superioare a materialelor și a tehnologiei utilizate în producerea lor;
- Durată de întrebuințare foarte mare;
- Radiatoarele DUNAFERR LUX-N sunt disponibile la diferite înălțimi (300; 500; 600; 900 mm), precum și cu lungimi cuprinse între 400-3000 mm;
- Putere radiantă foarte mare
- Garanție 10 ani.
- Prețuri extrem de avantajoase comparativ cu prețurile radiatoarelor din oțel și aluminiu din toată țara!

(9744187)

ACORDĂM REDUCERE 5% pentru toate produsele noastre
Căldură adevărată numai prin ANDROMEDA SERVICE!
Produsele noastre se găsesc la magazinele: CASA (Piața Avram Iancu), SANITAS și CORAURA
VĂ STĂM LA DISPOZIȚIE LA TELEFOANELE:
057/270.399, 057/256.858

SC „BENDEA" SRL

VINDE PRIN MAGAZINELE DIN ARAD
B-dul Revoluției nr. 26-38, telefon 231.853
Liviu Rebreanu nr. 68, telefon 250.905

LA CELE MAI MICI PREȚURI

- GRESIE cal. I - 96.000 lei/mp
- FAIANȚĂ - 78.000 - 93.000 lei/mp
- ADEZIV și CIMENT pentru rostuit
- ȚEAVĂ CUPRU și accesorii
- SPĂLĂTOARE INOX și CABINE DUȘ
- BOILERE ELECTRICE și CAZANE BAIE
- ROBINEȚI și FITINGURI * CĂZI BAIE și ACCESORII
- OBIECTE SANITARE și ACCESORII
- ȚEAVĂ POLIETILENĂ CU ACCESORII
- ȚEAVĂ ZINC și NEAGRĂ
- PROFILE LAMINATE * TABLĂ ZINCATĂ, decapată și striată
- CARBID

PROGRAM ZILNIC 9,00-17,00
SÂMBĂTĂ 9,00-13,00 (5224119)

SC BAZA ATELIERE ȘI TRANSPORT SA ARAD

Str. Poetului nr. 131/A
ANGAJEAZĂ:
- vânzător (vânzătoare)
Informații la telefon: 273242, 289700, interior 117.

ARCOMMAT GRUP S.A.

ARAD 2900
Str. Voevod Moga nr.65-67
email: arcommat_group@inext.ro
Tel./ Fax: 057/ 281 779, 057/ 276 333

În calitate de distribuitor autorizat
POLICOLOR
vă oferă la
preț de producător
* vopsele auto, lacuri, chituri, diluanți *
* vopsele pt. lemn și metal *
* vopsea lavabilă SPOR *
* lacuri pt. mobilă *
* rășini speciale *
* cerneluri tipografice *

Alege cea mai bună ofertă!

BOSCH com 608	49 USD**
ALCATEL ONE TOUCH EASY	49 USD**
PANASONIC G520	69 USD**
NOKIA 5110	79 USD**

Conectare GRATUITĂ
+ 2LUNI ABONAMENT GRATUIT***

MediaSet
Calea Aurel Vlaicu, Bl.8, Parter
TEL: 210545; 092976769
dealer autorizat CONNEX
* Ofertă valabilă până la data de 30.11.1999 ** Prețurile nu conțin TVA
*** Ofertă valabilă numai cu conectare la CONNEX

QUASAR

UN BUN NECESAR

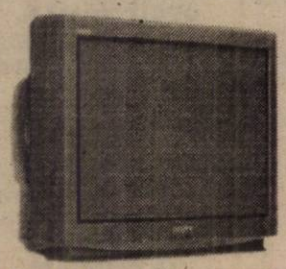

Televizor Sony*
- Sunet stereo
- Sistem de 2 difuzoare Full Range
- Procesor digital de sunet
- Format 16:9
- Ecran Super Trinitron 72cm/63cm

*Cumperi unul din cele două modele de TV și primești gratuit o pereche de căști Sony MDR E 827.

SONY Model : KV-29X5/KV-25X5

Recorder VHS Sony
- FM / MW cu 30 posturi presetate
- Mecanism Smart
- Înregistrare Long Play
- Super Trilogic, SmartLink, Show View
- Videorecorder VHS HiFi cu 4 capete

SONY Model : SLV-SE40

Magazin Quasar, Arad, P-ța A.Iancu, Nr. 10
tel.: 057-211.822.
Acest magazin comercializează produse originale Sony însoțite de certificatul de garanție oficial pentru România, emis și onorat de Sony.
(9744154)

SC TRICORP SRL

VÂNZĂRI EN GROS
Arad, Str. Andrei Șaguna, nr. 81-85 (Tehnometalica) TELEFON: 281453
COMERCIALIZEAZĂ ÎN SISTEM EN GROS;
ADAOS 0 (PREȚ DE PRODUCĂTOR) produse fabricate de: ARBEMA, INDAGRARA, ACLPROD, BARAȚCA, KANDIA - Timișoara (■ DROPSURI ■ CIOCOLATĂ ■ SALOANE).
VINDE LA CELE MAI MICI PREȚURI
peste 200 de produse alimentare din depozit:
■ ULEI HOREA ■ OȚET ■ PIPER ■ OREZ ■ CAFEA ■ ZAHĂR ■ EUGENIA ■ NAPOLITANE ■ BISCUIȚI (un bogat sortiment de dulciuri și sucuri ■ CONSERVE PEȘTE, PORC, VITĂ și o gamă largă de pateuri (Cehia).
■ Oferă prod. alimentare pretabile constituirii cadourilor pentru copii cu ocazia sărbătorii POMULUI DE CRĂCIUN „1999"
Toate aceste produse se găsesc în vânzare cu amănuntul la chioșcul nr. 5 din Piața Catedralei. (4114686)

BANCA ROMÂNĂ PENTRU DEZVOLTARE
GROUPE SOCIÉTÉ GÉNÉRALE
Sucursala Județeană ARAD
Bd. Revoluției nr. 5-7
Telefon 253280

ADEVĂRUL

COTIDIAN INDEPENDENT ARAD

Anul XI, nr. 2857

Miercuri, 24 noiembrie 1999 ● 16 pagini ● 2000 lei ● e-mail: adevarul@arad.ro

BRAT Publicație auditată în semestrul I 1998. Tiraj mediu zilnic vândut: 35.948

WEST BANK
ARAD, B-dul Revoluției nr. 86
TELEFON: 284.888; FAX: 285.202
BANCA COMERCIALĂ WEST BANK S.A. acordă dobânzi avantajoase la depozitele la termen ale persoanelor fizice (suma minimă 500,0 mii lei)
1 lună - 50%
2 luni - 51%
3 luni - 53%

ACUM, ORI NICIODATĂ!

Luată în întregul ei, sintagma din titlu exprimă voință nestrămutată, hotărâre fără echivoc și întotdeauna se poate subînțelege - când e folosită sintagma - că **acum** este termenul cu importanță, iar **niciodată** nu vine decât să-l confirme pe **acum**. Sintagma se potrivește celor decișI să facă ceva, trecând peste orice obstacol li se ivește în cale. În mod cert, un individ sau, la scară mai mare, un popor nu exclamă în fiecare zi **„acum, ori niciodată"**. Pentru că nu zilnic se iau decizii majore și definitorii pentru existență. În imnul național al României întâlnim sintagma și ea s-a potrivit și poporului român în anumite momente ale existenței sale. Iar poporul român s-a potrivit și el sintagmei. Uneori.

Dacă ne gândim însă la această expresie pe bucăți și nu în ansamblul ei, poporul român iarăși s-a potrivit ambilor termeni. Pentru că uneori a avut valoare **acum** și alteori a avut valoare **niciodată**. Din nefericire, prea de multe ori a fost **niciodată**.

Nu vom face un excurs prea adânc în istoria patriei, ci ne vom limita la evenimentele care au început în decembrie '89. O dată pentru că o majoritate zdrobitoare nu cunoaște istoria patriei și în al doilea rând, pentru că, referitor la istoria de după '89, nu ne trebuie nici un manual, mai mult sau mai puțin alternativ.

Așadar...

În perioada de după revoluție, poporul român a avut o șansă imensă să-l afirme pe **acum**. Clasa politică românească, ajutată de poporul său, a ratat cu seninătate ocazia. De la doi metri cu poarta goală. Iar **acum** s-a transformat pe zi ce trecea într-un indubitabil **niciodată**.

I. IERCAN

(Continuare în pagina a 5-a)

La zece ani de la înlăturarea lui Ceaușescu și de tranziție spre capitalism

LA CRAIVA N-AU FOST LICHIDATE CAP-URILE

Foto: ST. MAYES

Urmare a producțiilor „mari"... recolta se adună cu găleata !

Deoarece statul român nu le-a intabulat suprafețele în CF, satele SUSAG și TĂLMACI țin încă de... Ungaria.

Pag. 7

Astăzi, la Sala Sporturilor

În cadrul calificărilor pentru Campionatul European de baschet feminin din anul 2001, astăzi, de la ora 18, are loc meciul

ROMÂNIA-GERMANIA

Prețul biletelor este de 15.000 lei și 8.000 lei pentru elevi și studenți.

La Archis

Un primar, un preot și un funcționar își dispută apartamentul de serviciu al Primăriei

Pag. 6

CU TERRA CÂȘTIGI DE DOUĂ ORI
TERRA
5 PREMII X 1.000.000 LEI
10 PREMII X 500.000 LEI
Premii de 10 milioane în fiecare lună cu produsele TERRA
Detalii în magazine.

UȘI ȘI FERESTRE DIN PVC ARMAT GEAM TERMOPAN
Profile TROCAL Germania
SATLINE
Tel-fax: 251461
094 507211
Arad B-dul I.Maniu bl.26 ap.1

PREȚURI DECENTE la tâmplărie din ALUMINIU
SERGIU-GEANINA
Vă oferă
● Tâmplărie aluminiu din import și românești
● P.V.C. și geamuri termopan
● Rolete și jaluzele
Telefon: 279699; 092292559
Arad, Str. Voinicilor, Nr. 34.

Pentru că a vrut să-și scoată iubita la plimbare

ILIE MARCEL A ANUNȚAT CĂ LA LICEUL MOISE NICOARĂ A FOST AMPLASATĂ O BOMBĂ

Pag. 3

MOBIL VENEZIA
■ MOBILIER MODERN LA COMANDĂ
■ AMENAJĂRI SPAȚII COMERCIALE
■ MATERIALE IMPORT
■ CALITATE SUPERIOARĂ
STR. VIȘINULUI NR. 74
TEL: 057/224885
092/777361

SUPER-TRAGEREA PREMIILOR DE FIDELITATE
ADEVĂRUL

5 televizoare color

2 seturi mobilier

2 frigidere

3 aragaze

La tragerea la sorți, care se va desfășura în preajma *Sărbătorilor Crăciunului* pe platoul din fața Primăriei Arad, vor participa abonații pe luna decembrie ai cotidianului „ADEVĂRUL" (talonul de concurs urmând să fie publicat la începutul lunii viitoare).

DE ASEMENEA, LA SUPER-TRAGEREA LA SORȚI VOR PARTICIPA TOATE TALOANELE PRIMITE ÎN ACEST AN PENTRU TRAGERILE LUNARE ALE PREMIILOR DE FIDELITATE, CARE NU AU IEȘIT CÂȘTIGĂTOARE ÎN LUNILE RESPECTIVE

■ PREMII ÎN BANI: 15 premii x 500.000 lei

Cu sprijinul sponsorilor și colaboratorilor, ADEVĂRUL va oferi și alte premii-surpriză

2 telefoane mobile GSM

De astăzi

PETROM ARAD MAJOREAZĂ PREȚURILE LA CARBURANȚI

Începând de astăzi, prețul carburanților este din nou, majorat. Noile prețuri practicate în stațiile S.N.P. Petrom Arad sunt: benzină super plus - 10.400 lei/l, benzină premium 10.300 lei/l, benzină fără plumb 10.300 lei/l, motorină 6.900 lei/l.

S.C. EDIL CONSTRUCȚII S.A.
O PUTERNICĂ FORȚĂ ÎN LUMEA CONSTRUCTORILOR ARĂDENI.

UȘI ȘI FERESTRE DIN ALUMINIU ȘI P.V.C. GEAM TERMOPAN
ALGLASS
MOBILIER LA COMANDĂ
FIRME ȘI RECLAME
STR ROȘIORI 26
TEL/FAX/ 057/289053

CALENDAR

■ Astăzi, Soarele răsare la ora 7 și 20 minute și apune la ora 16 și 42 de minute.

■ Au trecut 326 de zile din acest an. Au mai rămas 40 zile până în anul 2000!

■ **Praznicul zilei: Biserica Ortodoxă**: Sf. Mc. Clement, Ep. Romei și Petru al Alexandriei; **Biserica romano-catolică**: Ss martiri din Vietnam, Crisogon; **Biserica greco-catolică**: Sf. M. Clement, papa Romei; Sf. Petru al Alexandriei.

A venit BARZA!

ARAD: Ioanovici Cireșica, Abrudan Gabriel, Enci Mihaela Mirabela, Doroți Samuel, Pescaru Maria Codruța, Bâte Paula Teodora, Nemeh Daniel Romeo, Lupuți Adelin Ioan, Miclea Mădălin.

CHIȘINEU-CRIȘ: Horvat Cristian.

INEU: Ștefea Andreea Loredana, Marin Marcel Beniamin Costel.

LIPOVA: Vaghy Anett, Becheș Nicolae Gheorghe.

SEBIȘ: Soiugan Patricia.

HOROSCOP

Marți, 24 noiembrie 1999

BERBECUL (21.03-20.04). Singurul sprijin îl puteți aștepta azi doar de la partenerul dvs. de viață. În rest, pare că totul, în jur, vă este ostil....

TAURUL (21.04-20.05). Nu aveți parte de un început de zi prea favorabil. Spre după-amiază însă situația se va schimba în bine.

GEMENII (21.05-20.06). Dacă relațiile cu membrii de familie sunt puțin încordate, cele de la serviciu sunt deosebit de bune.

RACUL (21.06-22.07). Când interesul dvs. este în joc, nu vă dați în lături de la nimic. Cei din jur trebuie să afle că atunci când este vorba de lucruri serioase, cu dvs. nu prea este de glumit.

LEUL (23.07-22.08). Situația financiară vă ridică destule probleme, lucru care nu constituie o surpriză. Nu faceți cheltuieli nesăbuite, căci este posibil să ajungeți în situația de a nu avea bani tocmai când v-ar trebui cel mai mult.

FECIOARA (23.08-22.09). Știți exact unde doriți să ajungeți și ceea ce trebuie făcut pentru atingerea scopurilor propuse. Cei care desfășoară activități pe cont propriu au posibilitatea să-și îmbunătățească considerabil situația financiară, lucru surprinzător având în vedere condițiile existente.

BALANȚA (23.09-22.10). Rezultatele bune pe care le obțineți îi atrag atenția șefului asupra dvs., ceea ce este un lucru bun, dar are și neajunsuri. E bine că s-a convins că sunteți o persoană pe care se poate baza, pe de altă parte însă, de fiecare dată când va apărea ceva mai complicat de rezolvat, dvs. veți fi acela care se va ocupa de chestiunea cu pricina.

SCORPIONUL (23.10-21.11). Începeți ziua bine și sunteți hotărât să vă ocupați de multe lucruri. Dar, pe măsură ce trece timpul, entuziasmul dvs. scade și capacitatea de concentrare la fel.

SĂGETĂTORUL (22.11-21.12). Vă chinuiți pur și simplu să rezolvați problemele care altă dată nu vi se păreau dificile.

CAPRICORNUL (22.12-19.01). Chiar dacă nu sunteți în cea mai bună formă, străduiți-vă să faceți totuși o figură onorabilă, pentru a nu da naștere la speculații și nu vă antrenați în dispute cu cei din jur numai de dragul de a face conversație.

VĂRSĂTORUL (20.01-19.02). Situația financiară vă apasă și astfel trebuie să vă puneți urgent mintea la contribuție pentru a face rost de bani.

PEȘTII (20.02-20.03). Calculați cu mare atenție fiecare mișcare și nu lăsați nimic la voia întâmplării!

MOCHETA
Arad, Piața Gării
Telefon 235221
Vinde și montează mochetă la prețuri cu o reducere de 10-20%

Meteo

Vremea va fi rece. Cerul va fi mai mult noros. Pe alocuri, îndeosebi în prima parte a zilei, se vor semnala precipitații predominant sub formă de ninsoare. Vântul va sufla în general moderat din sector nordic. Dimineața, izolat, se va forma ceață. Temperaturi maxime: 0 la 3°C; temperaturi minime: -5 la -2°C.

Meteorolog de serviciu, CARMEN ȘARGA

Au plecat dintre noi

✝ **Cauchois Yvette (1908), Urcan Rozalia (1911), Novac Eugenia Doina (1935), Petrișor Ecaterina (1914), Filip Francisc (1932), Barna Teodor (1913).**

„ADEVĂRUL" VĂ ASCULTĂ

La telefonul dimineții, 280.944, între orele 9,00-12,00

■ Un telefon anonim ne semnala faptul că în fața Pieții Fortuna este plin de țigani care vând țigări fără timbru și petarde. „Trec polițiștii și gardienii pe lângă ei fără să le facă nimic", spune dânsul. Poate aude cineva...

■ Mai mulți locuitori ai cartierului Confecții ne-au făcut cunoscut că sâmbătă și luni nu au primit ziarul. Oare din ce cauză?

Redactor de serviciu A. B.

La telefonul după-amiezii, 281855, între orele 15,00-18,00

■ Domnul **Petru Gheorghe Răpa**, domiciliat în Lipova, strada Calea Aradului nr. 159 nu este în stare să înțeleagă cum au putut să treacă 10 ani fără ca cererea dânsului, de instalare a unui post telefonic, să fie rezolvată. „Pur și simplu nu pot să înțeleg ce se petrece, doar a trecut atâta timp. Locuiesc în Lipova, la 10 m de șoseaua națională și... n-am telefon" - se plângea cititorul nostru.

■ Doamna **Elena Ganda** din Grădiște, este foarte revoltată pe cei care se joacă de-a petardele. „Nu se poate așa ceva, se aruncă cu petarde, în locuri aglomerate și pe străzi, fără ca nimeni să ia nici o măsură."

Împotriva acestor fapte antisociale există un temei legal. Cea ce lipsește este cine să aplice legea...

Redactor de serviciu C. T.

Conferință

Asociația Studenților Creștini-Ortodocși - Filiala Arad, a programat, sub genericul „Ortodoxie și cultură", joi, 25 noiembrie a. c., orele 18, în sala Iuliu Maniu, Bd. Revoluției nr. 81, conferința cu tema: „Iertate sunt păcatele tale cele multe, că mult ai iubit" (Luca 4, 47), susținută de P. C. Pr. drd. Vasile Vlad, lector al Facultății de Teologie Ortodoxă din Arad.

UTILITARE

■ PIEȚE, TÂRGURI

Astăzi este zi de piață la Pâncota, Beliu, Buteni, Șiclău, Macea, Vânători, Pecica, Șiria. Tot astăzi se desfășoară târguri săptămânale la Beliu și Buteni.

Mâine, joi este zi de târg săptămânal la Curtici, Nădlac, Sebiș, Cermei, Săvârșin, Secusigiu, Zerind.

■ FARMACIA DE SERVICIU

În noaptea de miercuri spre joi este de serviciu, cu program non-stop, Farmacia **„Hedera-Helix"**, Calea Aurel Vlaicu, tel. 272074.

Farmacia **„Sinapis"**, Bd. Revoluției nr. 88, lângă Noul Stil, telefon 282369 și și **„Noua Farmacie"**, strada Andrei Șaguna nr. 15, telefon **948**, sunt de serviciu cu program non-stop.

■ CONSULTAȚII ȘI TRATAMENTE CU PROGRAM NON-STOP

Cabinetul „Apollonia", situat la parterul blocului din spatele Casei Albe (zona Gării), str. Miron Costin nr. 13, sc. A, ap. 1, tel. 251225, efectuează tratamente injectabile (intramuscular și intravenos), aerosoli, E.K.G., ecografie și analize laborator.

■ CABINET STOMATOLOGIC

Cabinet stomatologic privat, Bd. Revoluției nr. 62 (vizavi de Biserica Roșie), telefon **256665,** deschis zilnic între orele 8,00-12,00 și 14,00-20,00.

■ ÎNTRERUPERI DE CURENT

În județ: **Miercuri:** Magazinul Ziridava, Belfe. Str. Sabin Drăgoi, bl. 7, 8, 9 și Splaiul Praporgescu (p).

Joi: Uzina de Apă II

ACTUALITATEA CULTURALĂ

CINEMATOGRAFE

Dacia: Fiica generalului (SUA) 9,30; 11,45; 14; 16,30; 19

Mureșul: Elizabeth (Anglia) 10; 12,30; 15; 18

Arta: Velvet Goldmine (Anglia) 15; 18

Sala mică: Pasiune periculoasă (SUA) 15,30; 17,30

Progresul: Sfera (SUA) 17.

■ Joi, 25 noiembrie 1999, ora 19,00, la Sala Palatului Cultural va avea loc un concert simfonic, dirijor Cristian George Neagu, solistă Teodora Ciucur. În program: W. A. Mozart - Uvertura la „Flautul fermecat"; Arii celebre din opere de Verdi, Puccini, Mascagni, Boito, L. van Beethowen Simfonia a II-a

■ Teatrul de Stat Arad prezintă joi, 25 noiembrie, spectacolul „Ce înseamnă să fii onest" de Oscar Wilde, în regia lui Sabin Popescu.

DACTILOGRAFIE

Casa de Cultură a Municipiului Arad anunță înscrieri la dactilografie și lucrări de secretariat. Înscrierile se fac zilnic, la sediul instituției din str. Gh. Lazăr nr. 1. Informații la telefon 211.918, între orele 10-13.

Nici o ofertă pentru Astra-Călători

Luni, F.P.S. Arad trebuia să organizeze o licitație pentru vânzarea acțiunilor deținute la Astra-Călători. Pentru că nu s-a depus nici o ofertă în acest sens, licitația nu s-a ținut, urmând a fi reluată în scurt timp, după republicarea anunțului publicitar.

De acțiunile fondului la Astra-Călători (76,70%) s-a interesat o celebră companie franceză, Alstom, ce a fost în negocieri cu FPS Arad în primăvara acestui an, care însă nu s-au materializat.

Privatizarea societății arădene s-a încercat de mai multe ori. Acum, conform Legii 99/1999, există posibilitatea reducerii prețului de pornire, de la o licitație la alta. Probabil, acest lucru e luat în considerare de potențialii investitori...

G. KNAP

LISTA SOLICITANȚILOR DE CREDIT PENTRU CONSTRUIREA, ACHIZIȚIONAREA, CONSOLIDAREA SAU EXTINDEREA DE LOCUINȚE

În primă fază vor apare listele solicitanților ce urmează a se prezenta la BCR pentru obținerea certificatului de solvabilitate.

Persoanele care se vor regăsi în aceste liste vor aștepta invitația scrisă a BCR - care va comunica și documentația necesară solicitantului pentru obținerea certificatului de solvabilitate.

Listele se vor publica pe măsura prelucrării datelor de către Poșta Română, analizate de ANL, fiecare tranșă fiind ordonată alfabetic pe solicitanți și pe județe, până la epuizare.

Toate tranșele următoare vor urma același procedeu de ordonare alfabetică pe solicitanți și județe până ce toți solicitanții care au trimis cereri către ANL se vor regăsi pe una din aceste liste.

1. Istrate Marcel Marin, Arad str. General Praporgescu nr. 28
2. Siclovan Diana Dorothea, Arad str. Mozart nr. 2A
3. Dumitrescu Sorin Constantin - Ineu, str. Mureșului nr. 7

ARIS GREVA JAPONEZĂ CONTINUĂ

După ce Radu Sârbu, președintele F.P.S. a spus că „ARIS s-ar putea privatiza prin lichidare", angajații de la firma arădeană au rămas surprinși. Ieri, pe adresa sindicatului de la această societate a sosit un fax prin care Sârbu își nuanțează declarația. În comunicat se amintește că „F.P.S. va căuta modalitățile de privatizare cele mai convenabile pentru ARIS Arad".

În ceea ce privește capitalizarea societății cu 20 miliarde de lei, până la această oră nu s-a primit nici un semnal.

„Așteptăm o confirmare scrisă, că după vorbe nu ne mai putem lua", a precizat Ștefan Lacsan, liderul Sindicatului Liber ARIS.

Sindicaliștii rămân în continuare în grevă japoneză, activitatea productivă desfășurându-se în condițiile normale.

În cursul acestei săptămâni, probabil, va fi rezolvată și problema încălzirii halelor. După cum se știe, de trei ani, apa caldă n-a mai dat prin caloriferele fabricii.

G. CONSTANTINESCU

„Seri folclorice" la Clubul Presei

Restaurantul „CLUBUL PRESEI" redeschide ciclul „SERILOR FOLCLORICE" în ziua de joi a fiecărei săptămâni, ora 20,00, cu participarea solistului și orchestrei ȘTEFAN MUNTENAȘ.
În fiecare joi vor fi invitați interpreți de marcă ai cântecului popular.
INFORMAȚII ȘI REȚINERI DE LOCURI
la Restaurantul „Clubul Presei", tel. 280989.

ALIANȚA ANTI SUICID
LINIA VIEȚII
057/214214
între orele 20,00-08,00
Vă ascultă, vă înțelege și vă ajută

Cooperativa de Credit Banca Populara MINERVA
acordă următoarele dobânzi pentru depozitele la termen:
1 luna - 64%
3 luni - 67%
6 luni - 69%
9 luni - 69%
12 luni - 69%
La cererea clientului dobânda se poate capitaliza.
DEPOZITELE SUNT ASIGURATE !
Acordăm in sistem C.A.R. credite în regim de urgență
48 ore
credite in regim normal - 1 luna
cu dobanda anuala
22 %
credite pentru achizitionare bunuri cu dobanda anuala de
60%
Informații la agenția din Arad Piața Spitalului de copii, bl. H - parter (lângă "Gospodarul") sau la tel/fax 057 / 255229

COOPERATIVA DE CREDIT „CONCORDIA ROMÂNĂ" BANCA POPULARĂ ARAD
Str. Eroul Necunoscut nr. 1, telefon: 057/283040
1. Acordă împrumuturi persoanelor fizice cu dobânzi atractive.
2. Constituie depozite la termen pentru persoanele fizice-

TERMEN	PERSOANE FIZICE
1 lună	52%
3 luni	54%
6 luni	56%
9 luni	58%
12 luni	60%

prin COOPERATIVA DE CREDIT „CONCORDIA ROMÂNĂ" BANCA POPULARĂ ARAD și prin agențiile sale din localitățile: ALMAȘ, APATEU, BELIU, DIECI, HĂLMAGIU, PÂNCOTA, SELEUȘ, ȘIMAND, VINGA, VÂRFURILE, ZIMANDU-NOU.
NOTĂ: Limita minimă de constituire a unui depozit este de 300.000 lei. (974345)

Anunț

Asociația Națională Împotriva Corupției - Filiala Județeană Arad anunță membrii și simpatizanții săi că vineri 26.XI.1999, orele 16,00, va avea loc Adunarea Generală în sala mică a Casei Sindicatelor din Pădurice.

CURSUL VALUTAR*

VALORI ÎNREGISTRATE IERI, 23 NOIEMBRIE 1999

Denumirea valutei	BNR	BCR		BRD		Banca Transilvania		Banca Agricolă		BIR		Bursa neagră	
		C	V	C	V	C	V	C	V	C	V	C	V
Dolar	17855	17800	18100	17830	18150	17750	18400	17800	19000	17815	18750	18100	18300
Marca germană	9428	9288	9636	9326	9620	9300	9700	9320	10000	9390	9750	9550	9700

Ziarul „ADEVĂRUL" utilizează informații transmise de agențiile de presă MEDIAFAX și ROMPRES.

Echipa de serviciu
IOAN TULEU - secretar de redacție.
Bianca Felea, Ioan Leac, Dina Rujan, Ramona Vidulescu - tehnoredactare computerizată.
Ioana Frățilă, Doina Jurcă, Aurica Telcian - corectură.

INFRACȚIUNILE ECONOMICE, ÎNLOCUITE CU CELE CONTRA PERSOANEI

Discuție cu căpitanul ROMULUS BÂLC, șeful Postului de Poliție TF Arad

– Domnule căpitan, cum evoluează fenomenul infracțional pe timp de iarnă în complexul stației CFR Arad?

– De obicei, pe timp de iarnă numărul infracțiunilor este în creștere datorită faptului că cei fără adăposturi se refugiază în perimitrul stației CFR Arad. De exemplu, în săptămâna 15-22 noiembrie au fost constatate 10 infracțiuni. Pondere mare au furturile de bagaje de la călători din sălile de așteptare cât și furturile din buzunare. De asemenea tot pe timp de iarnă numărul urmăriților general depistați de Poliția TF crește întrucât aceștia se adăpostesc în zona Gării.

– Care sunt cele mai frecvente infracțiuni întâlnite în acest an?

– Cele mai frecvente infracțiuni sunt cele îndreptate împotriva persoanei și avutului persoanei. De pildă, cele numărul celor îndreptate împotriva persoanei în 1999 față de anul trecut a crescut cu 14. În schimb a scăzut numărul infracțiunilor economice.

– Din ce cauză?

– Prin aceea că activitatea SNCFR s-a redus semnificativ în ultimul timp, blocându-se foarte multe posturi. Concret, până acum în 1999 am constatat 147 infracțiuni față de cele 104, câte am avut anul trecut. Dar suntem încă în luna noiembrie.

– Despre așa-zișii boschetari s-a scris și vorbit mult în ultimul timp. Se poate spune că aceștia reprezintă un procent semnificativ dintre autorii diferitelor infracțiuni?

– Nu. Boschetarii nu prea sunt printre autorii de infracțiuni ci mai mult contravenții săvârșite pe fondul consumului de alcool și aurolac.

– Din evidențele Poliției, câți aurolaci există acum în complexul stației și din ce trăiesc aceștia?

– Actualmente există circa 35-40 boschetari, cu mențiunea că acest număr crește și scade de la o zi la alta. Din câte știm noi, în fiecare zi, boscetarilor li se aduce mâncare din partea unei societăți olandeze de caritate. În plus, aceștia mai cerșesc sau mai sunt ajutați de diverși locuitori din preajma stațiunii CFR Arad.

– Domnule Bâlc, faceți față solicitărilor având în vedere întinderea relativ mare a razei dvs. de competență?

– Noi suntem un număr foarte redus de polițiști, având 9 lucrători pe 3 ture cu zona de competență care se întinde pe la stațiile Zimand și Glogovăț, triajul, depoul plus împrejurimile adiacente. În această idee, ar fi bine dacă și publicul călător ar manifesta un plus de atenție, și colaborare, fapt care ne-ar ajuta foarte mult în activitate.

COSMIN TRIF

Poliția avertizează

DEȚINEREA, COMERCIALIZAREA ORI FOLOSIREA PETARDELOR... COSTĂ!

Având în vedere situația alarmantă care se constată pe raza municipiului Arad, în ceea ce privește folosirea de către persoane în general tinere a petardelor, deranjând prin aceasta liniștea locuitorilor municipiului, poliția atrage atenția celor care se ocupă cu comercializarea acestora că sunt pasibili de sancțiuni în temeiul Dispoziției nr. 713/1998 a Consiliului Local Arad, care în art. 1 interzice comercializarea și deținerea cu orice scop, precum și folosirea petardelor pe întreg teritoriul municipiului Arad. Încălcarea prevederilor dispoziției mai sus menționate, se sancționează conform art. 3 pct.b din Legea 61/1991, modificată prin Legea nr. 132/96 cu închisoare contravențională de la 15 zile la 3 luni și cu amendă contravențională de la 80.000 la 400.000 lei.

În temeiul art. 1.000 din Codul Civil, părinții, institutorii și artizanii răspund de prejudiciile cauzate de copii lor minori, cât și de persoanele aflate sub supravegherea lor.

În conformitate cu Legea 126/1995, art. 5, deținerea și mânuirea materialelor explozive provenite din import se fac cu respectarea dispozițiilor legale, în caz contrar, persoanele depistate urmând a fi sancționate cu amendă între 3.000.000 și 10.000.000 lei.

DELEGAȚIE OLANDEZĂ, LA ARAD

La invitația Consiliului Județean Arad, o delegație olandeză din Regiunea Brabantul de Nord va efectua începând de azi, o vizită de lucru în județul nostru. Delegația, formată din dl. **Paul Diemel**, directorul pentru relații externe a regiunii Brabant; **dl. Jos van Hulten**, director pentru export al Camerei de Comerț și Industrie a regiunii Brabant; **dl. Teho van de Laar** - directorul biroului de informare pentru Turism al orașului Eindhoven și **dl. Jip Stevens** - reprezentantul departamentului economic al primăriei orașului Eindhoven va avea o serie de întrevederi cu reprezentanți ai administrației publice local, Aeroportul Arad, Camera de Comerț și Industrie a Județului Arad și agenți economici, în vederea stabilirii unor relații și parteneriate în domeniul economic, de turism și administrativ. Delegația a manifestat și un interes deosebit față de Zona Lineră Curtici-Arad. Vom reveni.

A MURIT STRIVIT DE... CĂRUȚĂ

Neamțu Ioan, 62 ani, din Târnova, și-a pierdut viața, luni seara, în urma unui accident stupid. În jurul orei 18,00, pe raza localității Târnova, în timp ce cobora o pantă, cu o căruță încărcată cu lemne, din cauza unor defecțiuni tehnice la căruță, aceasta a derapat și s-a răsturnat înafara carosabilului. În urma accidentului, căruțașul a decedat pe loc, iar **Ghinga Viorel**, 34 ani, din Târnova, care se afla în căruță, a fost accidentat ușor.

A dispărut masculul ROTTWEILLER din zona Romanilor. OFERIM RECOMPENSĂ. Telefon 251731.

DOMNUL PREFECT MĂ CONSIDERA „PERSONA NON-GRATA"

Nu înțeleg, domnule prefect, pentru ce mă considerați „persona non-grata"!?

Nu cred că pentru refuzul de la licitația cu privire la Zona Liberă Curtici. Vă informez că am o firmă serioasă și împreună cu asociatul meu nu reprezint o firmă „căpoasă". Se poate verifica.

Dar pentru aceasta trebuie curaj și nu frică.

NICU IERAN, revoluționar

DE LA POLIȚIE, PE SCURT

■ Poliția îi cercetează în stare de libertate pe **Lucaci Argentina**, 35 ani, din Chisird, județul Bihor și **Anghel Martin**, 33 ani, din Arad, în sarcina cărora s-a stabilit că sunt autorii furtului comis în cursul acestei luni de la S.C. ROSETI SRL Curtici. Prejudiciul a fost recuperat.

■ **Avram Gheorghe**, 14 ani, din Ineu, este, aflăm de la Biroul de Presă al I.J.P. Arad, autorul furtului comis în 20 noiembrie din buzunarul lui **Bohman Alfred**, din Ineu. Cei doi sunt elevi ai Centrului Școlar din localitate.

■ **Rostaș Elisabeta**, 31 ani, din Oradea, este cercetată în stare de libertate. Aceasta a sustras de la concubinul său, **Zaberca Cornel**, din Chișlaca, bunuri în valoare de 3.000.000 lei.

■ Este cercetat pentru săvârșirea infracțiunii de violare de domiciliu, **Covaci Ilie-Marcel**, 28 ani, din Șepreuș. În noaptea de 20 noiembrie acesta a pătruns fără drept în locuința **Martei Covaci**, din Răpsig.

■ **Parere Constantin**, 56 ani, pensionar la Căminul de bătrâni din Pecica, l-a bătut pe **Galeriu Teodor**, 52 ani, coleg în același cămin. Poliția îl cercetează, acum, pe Parere sub aspectul săvârșirii infracțiunii de vătămare corporală.

■ **Rez Cornel**, 37 ani, din Vladimirescu, este autorul furtului comis pe 20/21 noiembrie de la magazia S.C. DUMI IMPEX SRL din localitate. Prejudiciul a fost recuperat, iar Rez este cercetat în stare de libertate.

D. L.

Pentru că a vrut să-și scoată iubita la plimbare

ILIE MARCEL A ANUNȚAT CĂ LA LICEUL MOISE NICOARĂ A FOST AMPLASATĂ O BOMBĂ

Dacă zilele trecute semnalam faptul că s-au înregistrat mai multe amenințări cu explozia unei bombe, la diferite instituții din Arad, azi suntem în măsură să spunem că Poliția, la capătul unui volum imens de muncă, a reușit să-l identifice pe unul dintre cei care s-au distrat, punând angajații Poliției pe... jar!

Poliția îl cercetează în stare de reținere pe **Ilie Marcel**, 17 ani, din Arad, elev anul III la UCECOM. Pe 11 noiembrie a.c., în jurul orelor 9,00 acesta a dat un telefon la secretariatul Liceului Moise Nicoară, afirmând că în incinta școlii se află amplasată o bombă, care va exploda în jurul orelor 10,00. Urmare a acestui telefon elevii au fost evacuați din școală. Peste 50 de lucrători ai Poliției și SRI-ului au intervenit la descoperirea și dezamorsarea bombei. În final, s-a stabilit că de fapt era vorba de o alarmă falsă. Nici vorbă de bombă...

Ilie Marcel a declarat că uitându-se la televizor, cu o seară înainte, a văzut un reportaj în care se arăta referire că-n ziua cu pricina se anunțase existența unei bombe la Școala Normală „Dimitrie Țichindeal"... iar elevii au scăpat de ceva ore! Așa că s-a hotărât ca a doua zi să dea și el un astfel de telefon la liceul la care învață iubita sa. Asta pentru ca EA să scape de la ore și să-l însoțească la o plimbare.

Urmează ca **Ilie Marcel** să fie prezentat Parchetului, în vederea luării măsurilor legale. Poliția continuă investigațiile, pentru a-i descoperi și pe ceilalți indivizi care au făcut astfel de „glume". Pe această cale, Poliția, avertizează că cei care săvârșesc fapte similare cu cea a lui Ilie Marcel riscă în baza art. 321 C. pen., o sancțiune cu închisoare de la 3 luni la 2 ani.

DANA LASC

„BUCOVINA - DIAMANT DIN STEMA LUI ȘTEFAN"

În organizarea Asociației Culturale „Pro Basarabia și Bucovina", filiala „Columna" Arad și a Complexului Muzeal Arad, joi, 25 noiembrie a.c., orele 13,00, la Sala Unirii, va avea loc simpozionul „Bucovina - diamant din stema lui Ștefan". În program se vor prezenta comunicările: „Bucovina - diamant din stema lui Ștefan", scriitor, publicist, Lucilia Dinescu, președintele Asociației; „Noi documente în fondul de istorie al Muzeului arădean", muzeograf prof. Natalia Dascăl; „Memoria documentelor - Bucovina", muzeograf prof. Virgil Șerban.

Simpozionul este organizat la aniversarea a 81 de ani de la Unirea Bucovinei cu patria - mamă, România. Așteptăm cu drag pe toți iubitorii istoriei noastre naționale.

Pentru luna decembrie

NOUL PROGRAM DE LUCRU AL JUDECĂTORIEI

Începând din 20 decembrie până în 3 ianuarie anul viitor, Judecătoria Arad încetează activitatea de judecată. Ultima ședință de judecată va avea loc în 16 decembrie a.c. Excepție vor face cauzele foarte urgente în materie penală, prevăzute de lege. Președintele Judecătoriei Arad, dl. **Ștefan Vințieler**, precizează că la Judecătoria Arad se practică acest sistem de câțiva ani, deoarece la finele anului întocmirea materialului de bilanț cere un surplus de timp. Tot din această cauză se recurge și la scurtarea programului cu publicul din 20 decembrie a.c. până în 3 ianuarie 2000, după cum urmează:

- ♦ pentru judecată: judecătorul de serviciu - camera 69, etaj 1, program zilnic 8-10.
- ♦ registratură - camera 70, etaj 1, program zilnic 8-10.
- ♦ arhivă - camera 71, etaj 1, program zilnic 8-10.

Programul de lucru la Biroul de Carte Funciară se modifică începând din 22 decembrie 1999 până în 3 ianuarie 2000, astfel:

- ♦ notari: se înregistrează acte
- ♦ public: se suspendă programul; nu se înregistrează cereri pentru eliberarea de **extrase de carte funciară** (CF) și cereri pentru **intabulări**, cu excepția gajurilor.

VAMEȘII ARĂDENI S-AU AFLAT IERI ÎN GREVĂ JAPONEZĂ

Lucrătorii vamali din punctele de frontieră Nădlac, Vărșand și Turnu s-au aflat, marți, timp de două ore, în grevă japoneză, fiind nemulțumiți de nivelul scăzut al salariilor și de condițiile de muncă.

Liderul sindicatului din vama Vărșand, Emil Matiuț, a declarat că acțiunea de protest a sindicaliștilor va continua miercuri, timp de trei ore, iar, dacă pînă joi nu le vor fi rezolvate revendicările, vor declanșa greva prin "exces de zel", adică fiecare autovehicul care trece prin punctul de frontieră să fie controlat în amănunțime, fapt care ar putea conduce la blocaje mari în traficul rutier din vamă.

Sindicaliștii din Finanțe–Vămi din mai multe județe au declanșat, luni, o grevă japoneză, pentru a determina Ministerul Finanțelor să rezolve cererile legate de nivelul de salarizare și de statutul funcționarului public. Sindicaliștii cer ca legislația privind drepturile și obligațiile angajatului din finanțe publice să fie astfel modificată încît să elimine posibilitățile de promovare ori sancționare pe criterii subiective și să permită o creștere a salariilor și o îmbunătățire a condițiilor de muncă. Ei au amenințat că, în caz contrar, vor declanșa proteste care vor duce la oprirea totală a lucrului și la blocarea sistemului financiar național.

Pe strada, în cartierul și în localitatea ta se întâmplă multe lucruri interesante. Vrei să le cunoști, vrei să afli tot ce se petrece în jurul tău. Vrei să știi ce fac, dar mai ales ce nu fac autoritățile locale, cum te reprezintă cei pe care i-ai ales, cum sunt cheltuiți banii tăi. Vrei să fii zilnic bine și corect informat? Ai nevoie de un ziar în care să găsești răspuns la întrebările care te frământă?

ABONEAZĂ-TE LA ADEVĂRUL

- Pentru luna decembrie, prețul abonamentului este de 27.400 lei
- Se pot face abonamente și pe următoarele trei, șase luni și un an
- Abonații pot câștiga lunar 10 premii de fidelitate în valoare de o jumătate de milion de lei fiecare.
- La sfârșitul anului, abonaților le vor fi oferite premii speciale în valoare de zeci de milioane de lei.

PENTRU ABONAȚI, ZIARUL COSTĂ DOAR 1050 LEI

LIGA CAMPIONILOR

Aseară s-au reluat disputele în cea mai prestigioasă competiție europeană inter-cluburi la fotbal, Liga Campionilor. Așadar, s-au jucat primele întâlniri în două din cele patru grupe de calificare, în care s-au înregistrat rezultate.

Grupa A

Hertha Berlin-F. C. Barcelona 1-1
Sparta Praga - F. C. Porto 0-2

Grupa B

Fiorentina-Manchester United 2-0
Valencia-Girondins Bordeaux 3-0

***

În cursul zilei de ieri a debutat prima manșă a turului trei al cupei UEFA:

Udinese-Bayer Leverkusen 0-1
AEK Atena-A. S. Monaco 2-2
Wolfsburg-Atletico Madrid 2-3
Bologna-Galatasaray Istanbul 1-1

ȘOMERII AR PUTEA IEȘI LA PENSIE ANTICIPAT

Femeile în vîrstă de peste 50 de ani și bărbații de peste 55 de ani, șomeri, care au vechime integrală în muncă și au parcurs perioada în care au beneficiat de ajutorul de șomaj, vor putea solicita înscrierea la pensie înainte de împlinirea vîrstei de pensionare, a stabilit, marți, Camera Deputaților, prin adoptarea pe articole a unui proiect de lege inițiat de deputații Paula Ivănescu (PD) și Dumitru Buzatu (PDSR), referitor la pensionarea anticipată cu diminuarea cuantumului pensiei.

Inițiatorii propuseseră limitele de 47 de ani pentru femei și de 52 de ani pentru bărbați, însă Comisia de muncă a apreciat că nu poate fi susținută financiar o reducere a vîrstei de pensionare anticipată mai mare de cinci ani.

PENSIILE VOR CREȘTE

Pensiile al căror cuantum este situat sub limitele minime stabilite de Ministerul Muncii și Protecției Sociale (MMPS) vor crește, din luna decembrie, în medie, cu aproape 120.000 de lei, de această măsură urmînd să beneficieze peste 200.000 de persoane, a declarat, marți, pentru MEDIAFAX, Simona Marinescu, secretar de stat în MMPS.

"Stabilirea unor limite minime pentru fiecare categorie de pensii reprezintă, de fapt, prima etapă de corecție a tuturor pensiilor aflate în plată", a explicat Simona Marinescu.

Secretarul de stat a precizat că, în cazul pensionarilor pentru limită de vîrstă cu vechime integrală, creșterea medie a pensiei va fi de 57.686 lei, pentru cei cu vechime incompletă va fi de 161.120 de lei, iar pentru urmași această creștere medie va fi de 54.892 lei. Pensionarii încadrați în gradul întîi de invaliditate vor beneficia de o creștere medie a pensiei de 127.142 de lei, cei încadrați în gradul al doilea de invaliditate vor avea o creștere medie de 106.138 lei, iar pensionarii cu invaliditate de gradul al treilea vor beneficia de o creștere medie a pensiei de 41.024 lei.

PUBLICAȚIE DE VÂNZARE

Anul 1999, luna noiembrie, ziua 26

În temeiul art. 55 din OG 11/1996 privind executarea creanțelor bugetare, se face cunoscut prin prezenta, ca în ziua de ***26 noiembrie 1999, orele 11,*** *în localitatea* ***Arad, strada Bicaz nr. 5,*** *se va vinde prin licitație publică următorul bun mobil aparținând debitorului* ***S.C. TEHNOCHEMICAL S.R.L.:***

Denumirea bunului mobil:	*Prețul minim de la care se pornește licitația*
AUTOSPECIALIZATA ROMAN	*222.300.000 lei*
TIP 10215 FK	

ALTE INFORMAȚII SUPLIMENTARE se pot obține zilnic la sediul Administrației Financiare a Municipiului Arad, B-dul Revoluției nr. 77, Serviciul Colectarea veniturilor, camera 26, între orele 8-10, precum și la sediul debitorului din Arad, strada Bicaz nr. 5.

(974349)

Dobânzile bancare în vigoare la 23.11.1999

Denumirea băncii	Suma minimă (lei)		Dobânda (% pe an)													
			Persoane fizice						Persoane juridice							
	Persoane fizice	Persoane juridice	la vedere	Pe termen de (luni)						la vedere	Pe termen de (luni)					
				1	2	3	6	9	12		1	2	3	6	9	12
Bankcoop	200.000	15.000.000	10	45	46	47	48	49	50	10	45	46	47	48	49	50
BCR	*	25.000.000	10	50	-	51•	52	53	54	10	50	-	51	52	53	54
BRD	100.000	*	10	45	46.5	48	51,5	53,5	60	10	45	46	47	48	49	50
B. Transilvania	300.000	25.000.000	10	49	-	52	51	51	50	10	44	-	48	46	48	47
B.I.R.	300.000	15.000.000	10	49	49	50	51	52	53	12	44	44	45	46	46	47
BancPost	500.000	500.000	10	47	-	48	49	50	51	10	38	-	40	42	43	45
B. Agricolă	500.000	25.000.000	10	49	-	50	51	52	53	10	45	-	46	47	48	49
B. P. Aurora	100.000	10.000.000	12	54	-	53	52	56	60	12	54	-	53	52	56	60
B. P. Phoenix	500.000	500.000	10	60	-	61	62	-	65	10	60	-	61	62	-	65

MIERCURI, 24 NOIEMBRIE 1999

TVR 1

7,00 Matinal național
9,00 TVR Iași
10,00 Dor - rel.
10,30 Scuzați! Pardon! Mersi! - rel.
11,00 TVR Cluj-Napoca
12,00 Punct ochit - talk-show - rel.
13,00 TVR Timișoara
14,00 Jurnal
14,15 CiberFan
14,30 Evrika!
15,00 Teatrul Național de Televiziune prezintă: Căsătorie imposibilă - rel.
16,00 Ecoturism
16,30 Medicina pentru toți
17,00 Hora satului...
17,30 Impas în doi
18,00 Corect!
18,05 Jumătatea ta!
19,00 Avanpremieră Știri
19,05 Amintiri din secolul 20
19,10 Sunset Beach - ep. 577
20,00 Jurnal * Meteo * Sport
20,55 30 de rânduri pentru un delict - f. acțiune, Italia, 1998, cu Luca Barbareschi - II
22,40 În flagrant
23,15 Jurnalul de noapte
23,30 Prea aproape și prea departe de țară
0,30 Lumea dansului

TVR 2

7,00 TVM * Telematinal
8,00 Desene animate
8,25 Start-rec - rel.
9,25 Curier de ambe sexe - rel.
10,10 Limbi străine: franceză
10,35 Născuți printre animale sălbatice - doc.
11,05 Desene animate
11,30 Trupa DP 2
13,00 Tribuna partidelor parlamentare
14,00 Emisiune în limba maghiară
15,00 Obsesia - ep. 82, 83
16,30 Santa Barbara - ep. 1039
17,15 Curier de ambe sexe
18,00 Opera Mundi - rel.
18,45 Se întâmplă acum!
19,00 Știri bancare
19,15 Festivalul de chitară clasică
19,45 Dreptul la adevăr. Treptele nedesăvârșirii sau Pavel Chihaia
20,15 Secretul lui Nemesis - comed. România, 1987. Cu: Gheorghe Dinică, Carmen Galin, Emil Hosu, Ileana Stana Ionescu
22,10 Arhimedia. Creierul
22,55 Tinere talente ale pianului
23,25 Soldatul necunoscut - ep. 1
0,15 Nocturna
0,25 TVM * Mesager

PRO TV

7,00 Bună dimineața, Pro TV e al tău!
10,00 Tânăr și neliniștit - rel.
10,50 Ultima frontieră - ep. 2
11,45 Pensacola - ep. 2
12,30 O căsnicie perfectă - ep. 14
12,55 Știrile Pro TV
13,05 Babylon 5 - ep. 71
13,50 Ani de liceu - ep. 58
14,15 Miracolul tinereții - s.
14,45 Familia Bundy - ep. 221
15,15 Nisipurile din Miami - ep. 20
16,00 Tânăr și neliniștit - ep. 883
17,00 Știrile Pro TV
17,15 Știrile Pro TV Arad
17,30 Spitalul Chicago Hope - ep. 23
18,30 Doi polițiști și jumătate - ep. 20
* Extragerea cărții poștale „Te uiți și câștigi"
19,30 Știrile Pro TV
20,00 Știrile Pro TV Arad
20,30 Walker, polițist texan - ep. 20
21,20 Chestiunea zilei - ediție specială
21,30 Fotbal. Liga Campionilor: Chelsea-Feyenoord Rotterdam
23,30 Chestiunea zilei
0,15 Magazin sportiv: Liga Campionilor

TV ACASĂ

5,00 Guadalupe - s.
5,50 Renzo și Adriana - rel.
6,45 Dragoste și putere - rel.
7,15 Acasă la bunica - rețete de bucătărie - rel.
7,30 Căsuța poveștilor - rel.
8,15 Rosalinda - rel.
9,00 Înger sălbatic - rel.
10,00 Luz Clarita - rel.
10,45 Angela - rel.
11,35 Pelle, cuceritorul - rel.
14,15 Viața noastră - s.
15,00 Dragoste și putere - s.
15,30 Renzo și Adriana - ultimul episod
16,30 Luz Clarita - s.
17,25 Vremea de acasă
17,30 Rosalinda - s.
18,30 Angela - s.
19,25 Vremea de acasă
19,30 Acasă la bunica - rețeta culinară a zilei
19,45 Desene animate
20,30 Înger sălbatic - s.
21,30 Sânge din sângele meu - s.
22,25 Vremea de acasă
22,30 Hocheiștii - f. SUA, 1977, cu Paul Newman
0,40 Dragoste și putere - rel.
1,05 Surorile - s.

ANTENA 1

7,00 Observator
8,00 Dimineața devreme
9,59 Decennium
10,00 Știri
10,10 Colivia de aur - s.
11,00 Cronici paranormale - s.
12,00 Baywatch Nights - s.
12,59 Decennium
13,00 Știrile amiezii
13,15 Pretender - s.
14,00 Decepții - s.
15,00 Luz Maria - s. ep. 157, 158
16,59 Decennium
17,00 Știri
17,25 Dragostea învinge - ep. 48, 49
18,59 Decennium
19,00 Observator
20,00 Emisarul iadului - f. acț. SUA, 1998, cu Chuck Norris
21,59 Decenium
22,00 Observator
22,30 Marius Tucă show
0,00 Ultimele zile ale lui Patton - f. SUA, 1998 - II

PRIMA TV

7,00 Karaoke show - rel.
8,00 Dimineața cu Prima - magazin matinal * meteo, muzică, revista presei, bucătăria zilei
12,00 Celebri și bogați - rel.
13,00 Politica de mâine - rel.
15,00 Bilanț - rel.
15,30 Vacanță à la Petrișor - rel.
16,00 Viața în direct cu Răzvan Tucaliuc
17,00 Celebri și bogați - ep. 198
18,00 Focus * Sport * Meteo
18,55 Clip Art
19,00 Karaoke show
20,00 Comisarul Rex - s.
21,00 CI5 Profesioniștii - s.
21,30 Apel de urgență
22,00 Clip Art - rel.
22,05 Focus
22,45 Revista presei
23,00 Politica de mâine
1,00 Maimuțele din Shaolin - f. karate

TELE 7 ABC

7,00 Știri
7,10 Bună dimineața, România!
9,00 Lou Grant - rel.
10,00 Știri
10,30 Dintre sute de ziare - rel.
11,15 Cutia Pandorei - rel
12,00 Dincolo de stadion - rel.
13,30 Documentar - rel.
14,00 Medici la datorie - ep. 106
15,00 Știri
15,30 Post Meridian
17,00 O singură viață - ep. 253
18,00 Știri
18,10 Lou Grant - ep. 107
19,00 Secția de poliție - ep. 99
20,00 Telejurnal
20,30 Documentar
21,00 Dintre sute de ziare
22,00 Reporter Tele 7
22,45 Derrick - ep. 90
0,00 Știri
0,30 Ora H - emisiune de confesiuni

TV ARAD

7,00 Observator
8,00 Știri TVA - rel.
8,30 Poliția 955 - rel.
9,50 Anunțuri
10,00 Știri
10,10 Colivia de aur - ep. 49.
11,00 PSI Factor - ep. 43
12,00 Baywatch Nights - ep. 23
12,59 Decennium
13,00 Știrile amiezi
13,15 Pretender - ep. 34
14,00 Decepții - ep. 18
15,00 Luz Maria - ep. 157, 158
16,59 Decennium
17,00 Știri
17,25 Divertisment
18,00 Emisiunea în limba bulgară
18,20 Anunțuri
18,30 Știri TVA
19,00 Observator
20,00 Club T
21,20 Anunțuri
21,30 Știri - rel.
22,00 Observator
În continuare programul este identic cu cel al Antenei 1.

TV INTERSAT

8,55 Deschiderea programului
9,00 Intersat Music
9,30 Povestea studentului Mark - film, rel.
11,00 Știrile Intersat
11,30 Dulce ispită - s.
12,15 Obiectiv economic
12,30 Weekend-ul lui Osterman - film, rel.
14,00 Aradul prin gaura cheii - rel.
15,30 Emisiune în lb. sârbă
16,00 Isteața - film
17,30 Underdog Show - desene animate
18,00 Deșertul vorbește
18,25 Comorile lumii
18,45 Știrile Intersat
19,20 Dulce ispită - s.
20,05 Mistere, farmece și miracole - s.
20,30 Aromânii la ei acasă - partea I
21,30 Provocarea naturii - s.
22,00 Matineul de la miezul nopții - film
23,30 Știrile Intersat
0,00 Erotica
0,45 Închiderea programului

HBO

10,00 Trauma - dramă, SUA, 1997
12,00 Îngerii și echipa de fotbal - dramă, SUA, 1997
13,30 Meciul secolului - d. a. SUA, 1996
15,00 Războinicii stelari - d.a.
15,30 Din junglă în junglă - comed. SUA, 1997
17,15 Ape ostile - dramă, SUA, 1997, cu Rutger Hauer, Martin Sheen
18,45 Alien: Renașterea - SF SUA, 1997, cu Sigourney Weaver
20,30 Steaua Nordului - acțiune SUA, 1995, cu James Caan, Christopher Lambert
22,00 Stargate - s.
22,45 Pasiune ascunsă - dramă, SUA, 1996 cu Maria Conchita Alonso
0,30 Glorie și onoare - dramă, SUA, 1997

ATOMIC TV

7,00 Selector
10,25 Reactor - rel.
10,30 Cinematomic - rel.
11,00 Atomix cu Tudor - rel.
14,00 Interactiv
15,55 Reactor - știrile zilei
16,00 Rockada - rel.
17,00 Selector - muzică non-stop pe toate gusturile
19,00 Atomix cu Mircea
21,55 Reactor - știrile zilei
22,00 Atomic Café
22,30 Cybernet
23,00 Metropolis
0,00 Insomnia

RADIO ARAD & RADIO CONTACT (65,95 MHz)

5,00 - 8,00 LUPTA CU SOMNUL; 8,00 - 11,00 BUNĂ DIMINEAȚA, ARAD! - cu Zorina Bama și Marcel Haica; **11,00 - 19,00 CONTACT FM; 19,00 - 22,00 BUNĂ SEARA, ARAD!; 19,00 - 20,00 MUZICA GENERAȚIEI ÎN LODEN** - cu Bujor Buda; **20,00 - 21,00 JOCUL MUZELOR** - cu Cătălin Rațiu și Codruța Belean; **21,00 - 22,00 VIAȚA SPIRITUALĂ; 22,00 - 24,00 FAIR-PLAY; 24,00 - 1,00 LA CEAS DE BLUES ÎN DELFINARIU**

RADIO PRO FM (92,1 MHz)

0,00 - 5,00 MUZICĂ; 5,00 - 6,00 Buletin de știri la fiecare sfert de oră; **6,00 - 7,00 RONDUL DE DIMINEAȚĂ** - INFO PRO cu Dan Apostol și Laura Călăceanu; **7,00 - 10,00 PRO FM PÂNĂ LA 10** cu Flavius Esnican; **10,00 - 13,00 MIHAI CU NOI** cu Mihai Dobrovolschi; **13,00 - 14,00 „13-14 CU ANDREI"** cu Andrei Gheorghe; **14,00 - 17,00 ORAȘUL SUB LUPĂ** cu Cătălin Lăpușcă; **17,00 - 19,00 STAR STATION MIX** cu Mihai Gurei; **19,00 - 21,00 ASCULTĂ-ȚI MUZICA** cu Călin Gheorghe; **21,00 - 22,00 PRO FM EXPLORER** cu Niki Stanciu; **22,00 - 24,00 RONDUL DE NOAPTE** cu Răzvan Exarhu

RADIO TIMIȘOARA

6,00 Ceasurile dimineții; 8,00 Muzică populară cu dedicații; 9,00 Cânt din suflet; 10,00 Radio circuit; 11,00 Gramofon; 12,00 Miez de zi la polul vest; 13,00 Emisiune în limba germană; 14,00 Emisiune în limba maghiară; 15,00 Emisiune în limba sârbă; 16,00 Radio cocktail; 18,00 Bilet de voie; 20,05 Călătorie în lumea poveștilor; 20,15 Autohton pop-rock; 21,00 Curierul de seară
Știri: 6,00; 7,55; 9,00; 11,00; 12,55; 17,00; 18,00; 20,00; 21,00; 21,55.
Radio Jurnal: 7,00; 16,00; 19,00.

RADIO SEBIȘ

6,00 Deșteptarea de trezire; 8,00 Cântă-mi lăutare - muzică populară; **9,00 Alo, tu alegi!; 10,00 Cafeaua de zece; 12,00 La porțile dorului** - muzică populară; **13,00 Clubul Femina; 15,00 Astăzi te sărbătorim** - muzică populară și dedicații; **16,00 După patru; 18,00 Telefonul cu butoane; 19,00 La mulți ani!** - dedicații muzicale; **20,00 Nostalgic Top; 22,00 Top Disco Ring; 0,00 92,1 Insomnii; 2,00 Nocturnă muzicală**

„NU NE BUCURĂM NICI DE GREVE, NICI DE MANIFESTAȚIILE STUDENȚEȘTI"

Interviu cu Pavel Sârbu, prim-vicepreședinte al PDSR Arad

– D-le prim-vicepreședinte, mișcările sociale se intensifică. Muncitorii fac greve, blochează drumurile, iar studenții nu mai vor să învețe.

– În primul rând, nu este adevărat că studenții nu vor să învețe. **Nu mai pot** să învețe în asemenea condiții. Sunt duși în mod repetat cu „prețul", li se oferă vorbe goale în loc de ajutor real. Faptul că profesorii s-au aliat cu ei demonstrează clar că învățământul românesc a ajuns la un punct critic. Din păcate, guvernanții uită sau se fac că uită ce înseamnă revoltele studenților. Pe ce se bazează? Pe forța de represiune a statului?

– Chiar așa, se poate baza statul pe forța sa de represiune, acum când se împlinesc zece ani de la revoluție?

– Nu pun mâna în foc, dar acești guvernanți ar trebui să gândească de zece ori înainte de-a pune în mișcare forța de represiune.

– Și mișcările muncitorești cum le vedeți? Bate vânt de alegeri anticipate?

– Să nu creadă cineva că PDSR-ul se bucură de valul de mișcări sociale. Nu ne bucurăm nici de greve, nici de manifestările studențești, pentru că toate acestea nu fac decât să marcheze un „hiatus" în funcționarea societății românești. Din păcate, această societate a fost dusă la pragul insuportabilului din cauza proastei guvernări.

– Totuși, alegerile anticipate implică o sumedenie de complicații, înregistrându-se o stagnare a activității instituțiilor fundamentale ale statului.

– Decât acest regres continuu, tot mai bună e stagnarea. PDSR-ul nu ar avea nici un interes să fie acum alegeri anticipate. Orice partid din opoziție preferă ca puterea să se uzeze cât mai mult. Noi însă nu facem calcule meschine, ci ne gândim în primul rând la populația adusă în pragul colapsului.

– Nu cumva vă temeți că anul viitor puterea va face obișnuitele „artificii", adică un pic de relaxare fiscală, niște subvenții pe ici, pe colo, niște măriri de salarii și pensii, menite să demonstreze că perioada de tranziție s-a încheiat și începe să ne meargă mai bine?

– Asemenea „artificii", cum le spuneți, sunt posibile. Numai că populația trebuie să înțeleagă că dacă se lasă păcălită, după alegeri va avea de plătit o notă suplimentară. Cred că românii nu mai pot fi păcăliți cu așa ceva, așa cum nu au mai putut fi păcăliți acum zece ani, când Ceaușescu a strigat de la balcon că va mări pensiile cu 200 de lei...

A consemnat,
SIMION TODOCA

LIBERALII S-AU SPECIALIZAT LA POIANA BRAȘOV

Președintele organizației municipale a PNL, Lucian Palcu, a relatat ieri, la conferința de presă, despre seminarul pe teme de campanie electorală desfășurat recent la Poiana Brașov. Sub „îndrumarea" prim-vicepreședintelui Valeriu Stoica, a deputatei Mona Muscă și a altor fruntași liberali, au participat la seminar reprezentanți ai tuturor municipiilor reședință de județ. Participanții au fost instruiți în domeniul tehnicilor de campanie electorală.

■ Primarul Valentin Paul Neamț ne-a prezentat programul manifestărilor „maraton" în perioada sărbătorilor de iarnă, ținând să precizeze că pregătirea acestora nu a afectat bugetul local, sumele fiind obținute din sponsorizări.

■ Vicepreședintele Liviu Bobar a vorbit pe scurt despre activitatea Consiliului Local Municipal, considerând că și prin contribuția acestuia au fost aduși la Arad câțiva investitori de marcă.

■ Am mai aflat că liberalii arădeni au început deja reactivarea echipelor de voluntari pentru campanie electorală.

S. TODOCA

Tableta zilei

DE CE TAC SOCIALIȘTII?

Nici n-a început încă iarna și mișcările sociale care au loc în țară devin din ce în ce mai violente. La Iași, muncitorii au atacat din nou Prefectura și chiar dacă nu au fost decât ciocniri minore cu jandarmii, e grav că s-a ajuns aici. Dar ce este și mai grav, e ceea ce s-a strigat acolo în fața Prefecturii din Iași „**PCR, PCR**", și „**Trăiască Ceaușescu**". Oare chiar doresc acei oameni o revenire la Comunism? Mă îndoiesc. Dar în disperare de cauză ei apelează la lozinci extreme care doar, doar îi vor trezi pe actualii guvernanți la realitate. Așa nu se mai poate.

Paradoxul apare însă din altă parte. Există, din partea maselor o orientare clară de stânga. Oamenii caută salvarea la social democrați. Cine profită din plin de acest lucru? PDSR-ul! Zvonurile spun că în Moldova, liderul PDSR Ion Iliescu atinge niște cote de popularitate greu de imaginat 70-80%. Dar oare chiar numai PDSR-ul e de stânga? De ce tac socialiștii? După alegerile din '96 când n-a mai intrat în Parlament, PSM-ul lui Ilie Verdeț a cam dispărut din politica românească. Iar aici nu mă refer la conferințele de presă ținute cu regularitate de filialele locale ale partidului. Mă refer la poziții concrete care să le aducă voturi și noi membri. PS-ul condus de Tudor Mohora, caută salvarea într-o fuziunea cu PSDR, pas care în opinia mea nu e unul fericit. În condițiile în care mișcarea socialistă în România e ca și inexistentă, ar putea să încerce să facă ceva s-o revigoreze nu să dea bir cu fugiții. De PSM ce să mai vorbim? Tace, tace și iar tace. Nu mai au putere să facă politică? Dacă liderul lor a obosit ar trebui să facă ceva schimbări la vârf. Oricum mi se pare paradoxal că în România se strigă „Trăiască Ceaușescu" iar socialiștii n-au voturi să intre în Parlament.

ȘERBAN POPESCU

ACUM, ORI NICIODATĂ!

(Urmare din pagina 1)

Politicienii noștri au venit în fața poporului cu... Reforma-n vârf de băț. Așa a și rămas reforma: în vârful bățului și nimeni n-a mai reușit s-o coboare pe pământ. În '96, cei care ne promiteau schimbarea au venit și ei cu morala-n vârf de băț. Ce-a mai rămas din morală după trei ani de corupție, jaf și hoții la drumul mare știe toată lumea. Reforma a alunecat zilnic și hotărât de la **acum** spre **niciodată.** Morala creștin-democrată s-a maculat iremediabil. Mai există pe ici, pe colo câte un politician cinstit căruia i se poate alătura atributul de moral. Dar aceștia sunt atât de rari încât faptul aproape că nu mai are nici o importanță.

Niciodată nu s-a impus însă mereu în fața lui **acum**. Să luăm, de pildă, interesele personale sau de partid. Vom constata că în acest caz **acum** a câștigat detașat competiția. Clasa politică românească (iarăși fac precizarea, cu mici excepții) a profitat din plin de poziția sa privilegiată. Mașini ultimul răcnet, vile ultraluxoase, bani în conturi și câte alte bogății s-au polarizat în curțile și seifurile politicienilor noștri. Aceștia știu prea bine proverbul românesc **bate fierul până-i cald.** Pentru că nu se știe dacă mai apucă un alt mandat, politicianul român, cel mai adesea sărac, nu scapă prilejul să-și pună la ciorap bani albi pentru zile negre. Că banii sunt negri nu e nici o problemă. Se spală ei ca să nu mânjească mâinile care-i poartă.

În ceea ce-i privește, politicienii noștri au spus un **da** hotărât pentru **acum**. În privința patriei iubite (așa zic ei toți, fără excepție de data asta), **niciodată** este pe primul loc în gândirea și practica politică românească.

„Acum, ori niciodată" a fost exprimat adeseori de la înălțimea diverselor amvonuri și catedre. Ce s-a ales din sintagma cu pricina o știe tot românul.

Iată că pentru români s-a mai ivit **un acum, ori niciodată.** La Ankara, România a primit președinția O. S. C. E. pentru anul 2001 și va face parte din troica O. S. C. E. timp de trei ani, conform reglementărilor în vigoare. Aceasta poate însemna o ocazie aproape fără precedent pentru România de a ieși în lumea bună a diplomației mondiale. Cei care minimalizează situația sunt inconștienți sau răuvoitori. România are șansa de a fi în fruntea deciziilor majore ale politicii mondiale. Sau oricum, prin preajma lor, pentru că nu trebuie să fim naivi încât să credem că noi vom face jocurile. Dar vom fi în bucătăria unde se pregătesc culisele politicii mondiale. **Avem noi o diplomație pe măsura locului care ne-a fost oferit?** Aceasta e marea problemă și nu cele cinci milioane de dolari cât ne-ar costa președinția O.S.C.E., așa cum niște cârpănoși din opoziție sau din mass-media ar sugera poporului român. Această șansă valorează cât... viitorul României.

Vom fi noi, românii, capabili să rostim un **acum, ori niciodată** hotărât? Și să nu ne oprim doar la rostire? Sau ne va pieri entuziasmul de moment - cum ne-a pierit de atâtea ori în istorie - și vom aluneca mioritic spre niciodată, dominați de meschine interese individuale sau de partid?

Politica la țară

LA CRAIVA, SE VOTEAZĂ OMUL...

Comuna Craiva este situată la limita bihoreană a județului Arad. Primarul, Flore Popa este PD-ist, cu toate că mai are doar un singur consilier din același partid ... Ceilalți sunt „suflare amestecată" (vorba lui Neculce): doi PSM, doi PDSR, doi ApR, doi PRM, un PD, un PNL (Câmpeanu), un PNȚCD, un PUNR și un independent...

Consilierii și-au luat indemnizația la zi (câte 525.000 lei lunar). Veterinarii, nu... La alegerile generale din 1996, PDSR-ul a câștigat peste 60% din sufragii. Dar la „locale" s-a votat omul.

Oamenii se ocupă cu agricultura și, în special, cu boiaua de ardei. În rest, dintre cele 4200 de hectare de pământ arabil, jumătate este pârlog. **„Înainte aveam 35 de tractoare care arau tot pământul. Astăzi, avem peste 140 de tractoare în comună, dar nu se lucrează nici jumătate..."**

DORU SINACI

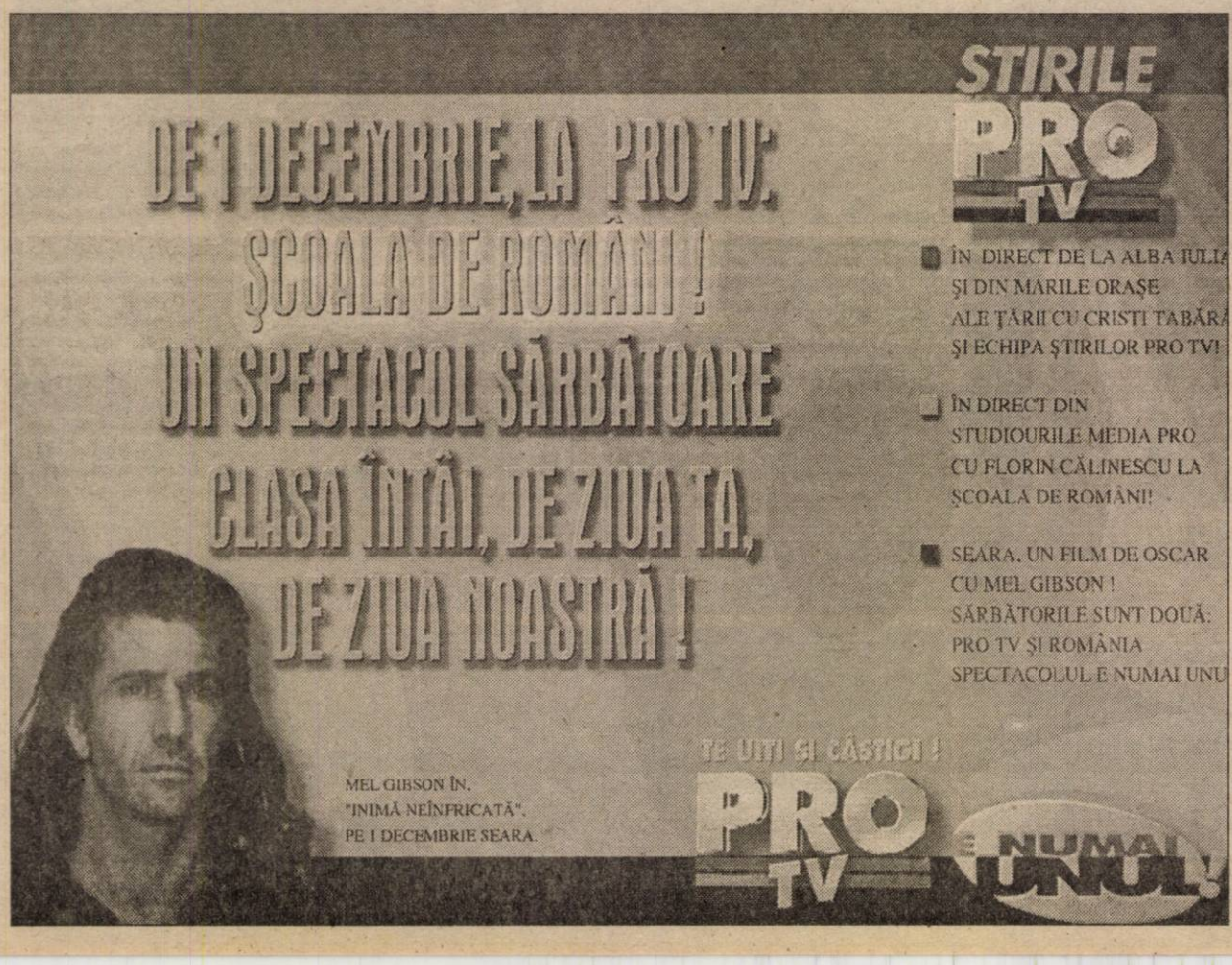

Locuitorii din Craiva cer demiterea prefectului

După câte puteți citi în ziarul nostru de astăzi, comuna Craiva se confruntă cu nenumărate probleme. Numai că, deși și-a anunțat de două ori venirea la Craiva, **„prefectul Aradului n-a venit niciodată. În Franța, există o lege organică: dacă prefectul nu vine într-o localitate de cel puțin două ori pe an, atunci este demis." (Ioan Rusvid).**

DORU SINACI

La Archiș

UN PRIMAR, UN PREOT ȘI UN FUNCȚIONAR ÎȘI DISPUTĂ... APARTAMENTUL DE SERVICIU AL PRIMĂRIEI

Locuințele sunt o mare problemă, dar când încalci legea sau o înțelegere făcută cu cineva, numai pentru a locui, cu orice preț, într-un apartament care nu-ți aparține, lucrurile capătă cu totul alt aspect. Așa este și cazul pe care dorim să vi-l relatăm, pornind de la o scrisoare primită pe adresa redacției de la un tânăr din localitatea Archiș.

„LEGEA O FACE CEL MAI TARE"

Iată ce ne relatează **Baidoc Daniel**, domiciliat în localitatea Archiș, nr. 75. „Sunt posesorul unui apartament în Archiș, apartament proprietate de stat pentru care dețin contract de închiriere din data de 10.01.1995, iar în luna mai 1999 mi s-a prelungit contractul de închiriere până în data de 8.05.2004, conform Ordonanței de urgență nr. 40/1999, cu privire la modificarea chiriei, contract cu nr. de înregistrare la Primăria Archiș nr. 12/08.1999. Dar cei considerați „numărul unu" în localitate fac legea. Adică legea este de partea celor mai tari din punct de vedere profesional."

Așa își începe dl. Baidoc scrisoarea, enumerând mai departe investițiile făcute de el de la intrarea în posesie a apartamentului: introducerea telefonului, zugrăveli interioare, rașchetarea parchetului și paluxare, covoare, draperii, mobilă în una din camere etc.

„AM CEDAT APARTAMENTUL LA CEREREA PRIMARIEI"

Pentru că apartamentul cu pricina făcea parte din locuințele de serviciu ale Primăriei, conducerea localității Archiș l-a rugat pe dl. Baidoc să cazeze un grup de specialiști veniți în comună pentru măsurarea terenului arabil, conform Legii 18/1991.

„Din luna martie 1997 până în luna noiembrie 1997 au locuit în apartamentul meu, eu plătind toate cheltuielile de întreținere: apă, energie electrică, telefon și lenjeria de pat fiind a mea personală. Menționez că primăria nu mi-a decontat nimic pentru cazare. De asemenea, Primăria are alt apartament de serviciu compus din trei camere, bucătărie și hol. În luna martie 1999, preotul ortodox Ciocan Nicolae îmi solicită apartamentul pentru a-l lăsa să locuiască în el pe perioada demolării și construirii unei noi case parohiale. Eu locuiesc în apartament doar la sfârșit de săptămână, pentru că lucrez în altă localitate și nu merg în fiecare seară acasă. Răspunsul meu la solicitare a fost: probabil la vară 1999 sau primăvară 2000 mă voi căsători (nu o pot face la comandă) și nu sunt dispus să-l las."

„PRIMARUL A SOLICITAT APARTAMENTUL ÎN NUMELE PREOTULUI!"

În urma acestei discuții, **dl. Baidoc** susține că preotul a intervenit pe la diferite persoane pentru a-l influența. Una dintre acestea se pare că a fost și primarul comunei, **dl. Valea Nicolae**. „Am fost chemat la Primărie și primarul mi-a solicitat apartamentul în numele preotului, iar răspunsul meu a fost similar cu cel dat preotului. La care primarul mi-a spus «noi nu te putem obliga să-l lași, numai dacă tu vrei, pentru că ai contract.».

În continuare, lucrurile s-au precipitat, după cum ne povestește **dl. Baidoc**.

„AU SPART UȘA ȘI AU INTRAT ÎN APARTAMENTUL MEU"

„În data de 16.09.1999, primarul, însoțit de preot și de alți câțiva cetățeni, sparg ușa de la apartament, intră înăuntru, schimbă încuietoarea de la ușă, smulg mobila de bucătărie de pe pereți, distrugând pereții de la bucătărie, draperiile de la geamuri, unde, de asemenea, au distrus pereții. Au adunat toate lucrurile din apartament, iar în locul lor preotul și-a adus lucrurile sale și s-a instalat în apartament. Menționez că eu nu pot intra în apartament, deși sunt posesorul contractului de închiriere și pentru care am plătit chiria conform chitanțelor nr. 30/5.1.1999, 648/12.07.1999, 735/27.09.1999, 736/28.09.1999

„DEȘI AM FĂCUT PLÂNGERE NU S-A ÎNCEPUT URMĂRIREA PENALĂ"

„În data de **21.09.1999**, am depus o plângere la **Parchetul Ineu** pentru rezolvarea acestei situații, iar Parchetul mi-a dat următorul răspuns: **neînceperea urmăririi penale pentru că lipsește fapta**.

Consider că un primar trebuie să vegheze bunul mers al lucrurilor în comună, și asupra respectării legilor pe teritoriul localității pe care o conduce, nu acceptarea de lucruri pe care nu le reprezintă. Datorită faptului că se apropie alegerile locale, este nevoie de propagandă electorală. Am prezentat și prefectului această problemă atunci când pe data de 23.09.1999 m-am prezentat personal pentru a-i relata întâmplarea."

Scrisoarea se încheie cu: **„Doresc publicarea în ziarul „Adevărul" a acestui episod."** Ceea ce am și făcut, dar am dorit să aflăm și cum stau lucrurile din punctul de vedere al primarului localității Archiș și al preotului parohiei respective.

„DOUĂ DOSARE PENALE PE NUMELE LUI BAIDOC DANIEL"

Primarul Archișului, dl. **Nicolae Valea**, a acceptat să ne relateze cum s-au întâmplat lucrurile de s-a ajuns în această situație. „Cred că ar fi bine să începem cu începutul. Când am fost ales primar l-am găsit pe Daniel aici, ocupând funcția de referent cu taxele locale. Lipsind motivat timp de o lună de zile, munca de casier a lăsat-o altcuiva. În acest timp, pe linie de stare civilă s-a efectuat un control și s-a depistat lipsa unui certificat de naștere în alb, pe care în final l-am găsit înainte de plecarea lui Daniel în Franța, pe masa mea și cu semnătura Primăriei pe el. Anul următor un alt certificat a fost scos din teanc și nu s-a mai găsit niciodată. Anul acesta au dispărut certificatele 49 și 50 și în urma acestei ultime întâmplări dlui **Baidoc** i s-a întocmit dosar penal, dar cumva, nu știu cum, a scos-o la capăt."

Acesta a fost primul moment în care primarul Valea s-a îndoit de buna-credință a lui Daniel, cum îi spunea el. Dar „pentru că țineam la el și știam că are probleme familiale, n-am putut să-l dau afară. Și rău am făcut."

„DELAPIDARE DE DOUĂ MILIOANE"

Acesta a fost primul pas și până la al doilea n-a mai fost mult. „Daniel se ocupa și de încasările la pășunat. Deși mi-a spus că a adunat taxele, banii nu erau nicăieri. I s-a făcut casa - apărând cu un minus de 2 milioane de lei. Față de mine n-a vrut să recunoască, am făcut un referat și în urma acestuia au venit de la Consiliul Județean și au verificat. S-a dovedit că într-adevăr a luat din bani, motiv pentru care i s-a întocmit al doilea dosar penal. După care l-am trecut la autofinanțare pe post de zugrav, dar nu s-a prezentat la slujbă.

Când a venit la mine cu problema apartamentului am încercat să-l ajut, dar i-am pus în vedere că voi avea nevoie de acest apartament pentru cazarea unor specialiști și el a fost de acord."

„PENTRU CĂ NU S-A PREZENTAT LA CHEMĂRI, AM INTRAT ÎN APARTAMENT"

Între timp, casa parohială a fost demolată pentru a fi reconstruită deoarece nu mai era locuibilă. Pentru că preotul din localitate nu avea unde să locuiască, primarul l-a rugat pe dl. Baidoc să-i cedeze locuința în baza înțelegerii făcute. Însă acesta nu s-a prezentat la numeroasele chemări făcute de Primărie. „Prin urmare am intrat în locuință cu forța, am adunat mobila și am depozitat-o în ultima cameră. Dar, Daniel n-a venit nici acum să-și ia mobila" ne relatează dl. primar.

„MI-A CERUT 10 MILIOANE CA SĂ MĂ LASE SĂ LOCUIESC ÎN APARTAMENT"

Am luat legătura și cu preotul ortodox **Nicolae Ciocan**, care ne-a relatat următoarele: „Am un copil de opt luni și nu pot locui oriunde și am cerut sprijinul primarului care mi-a oferit această locuință. Cât despre faptul că el plătește cheltuielile, nu e adevărat, ele fiind suportate de parohie.

Pe lângă asta, tatăl său mi-a cerut suma de 10 milioane ca să mă lase să locuiesc în apartament. De asemenea, când m-am întâlnit cu el la Ineu și l-am întrebat de ce nu a venit să vorbească cu mine sau cu primarul, mi-a spus verde-n față, că nu a vrut. Eu ce mai pot spune?"

ÎN LOC DE CONCLUZII

Cam așa stau lucrurile în cazul locuinței disputate de cele două părți. Într-un fel, **Baidoc Daniel** are dreptate, întrucât la contractul de închiriere nu a fost atașată o clauză, mergându-se pe înțelegerea verbală pe care nu o poate dovedi nimeni.

Oricum, legea are... ultimul cuvânt.

SORINA AMBRUȘ

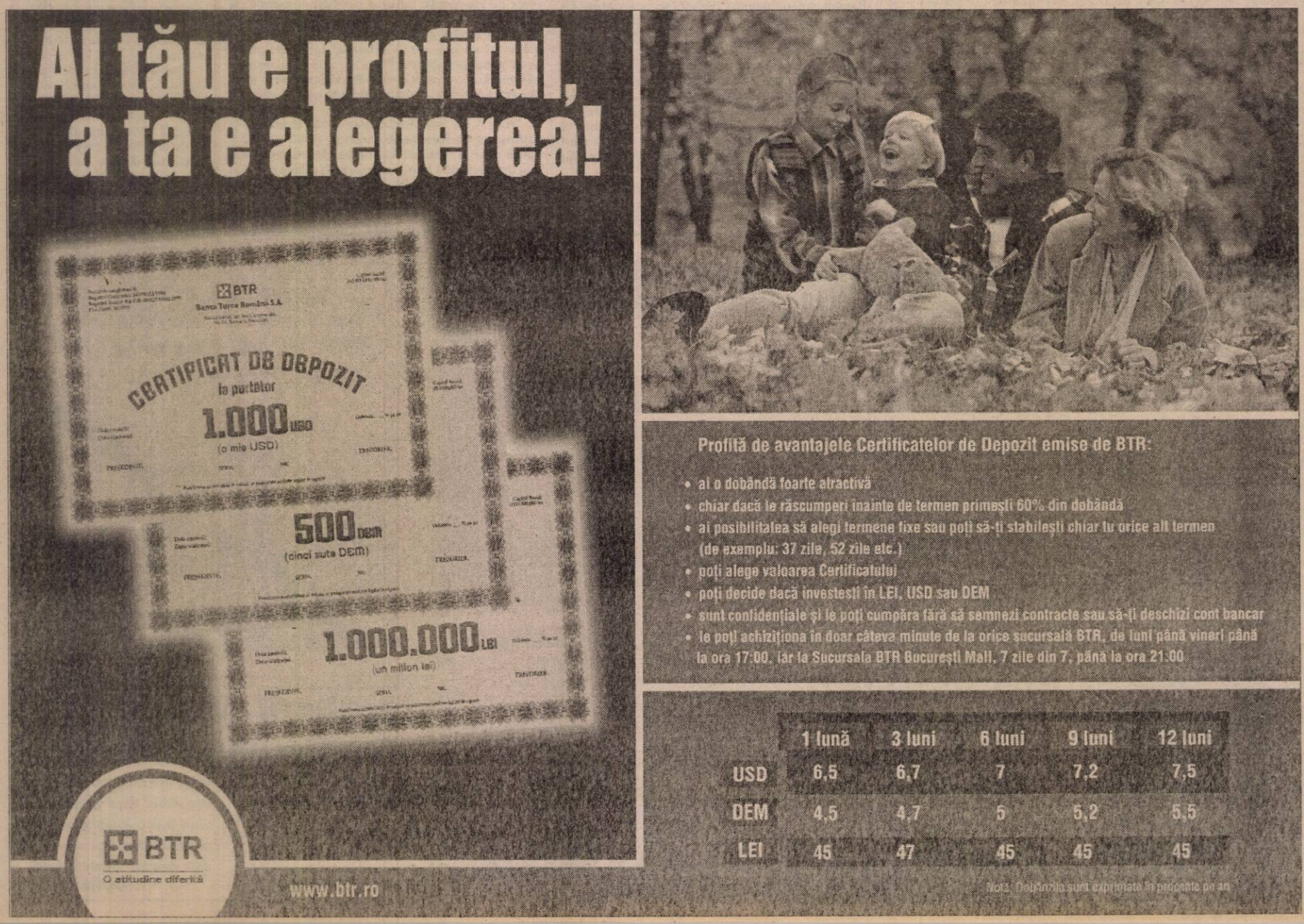

La zece ani de la execuția lui Ceaușescu

LA CRAIVA N-AU FOST LICHIDATE CAP-URILE!

● Deoarece Primăria din Craiva n-a preluat nici până astăzi arhiva fostelor CAP-uri, acestea sunt funcționale din punct de vedere juridic și astăzi... ● În toată România mai există doar câteva cazuri asemănătoare ● Cu toate acestea, patrimoniul CAP-urilor nu mai există...

N-am cum să semnez pentru furturi

O poveste incredibilă

„Au fost odată, ca niciodată, cinci CAP-uri în comuna Craiva. CAP-uri care mai dăinuie și astăzi...". Așa își începe povestea inginerul Ioan Rusvid - fost președinte de CAP și fost președinte de comisie de lichidare a acestuia - susținut în egală măsură de primarul Flore Popa, de secretarul Nicolae Pele și de părintele Petru Trânc (fost primar).

La Craiva nu s-au lichidat CAP-urile, cinci la număr, deoarece Comisia de lichidare numită prin ordinul prefectului a fost alungată de un număr de cooperatori. După această „măsură" cât se poate de anarhică, ceea ce-a urmat frizează absurdul: **„În 1990, când ai văzut că se sparge freaba, dacă ai fost conductor (căruțaș) la CAP, ai rămas cu doi cai, cu o căruță și cu hamurile acasă. Pe gratis...**

O vacă s-a luat cu cinci mii de lei. Dacă ai plătit-o, ai rămas fără bani, iar dacă n-ai plătit-o nici astăzi, ai rămas cu vaca... Oile s-au luat la grămadă. Unul, Bilu - cum îi zicem noi - a luat patru dintre cele mai frumoase oi. Când a ajuns acasă cu ele, a văzut că-s... berbeci."

Asta-i povestea de la Craiva: incredibilă și cât se poate de adevărată. Ioan Rusvid, fostul președinte de comisie pentru lichidarea CAP-ului este și licențiat în drept: **„N-am cum să semnez pentru furturi. Am sesizat Prefectura, Poliția, Finanțele și Procuratura. Ce să fac mai mult? Să semnez și să-mi asum toate neregulile? Nu pot!"**

Așa stând lucrurile, primarul Flore Popa face doar atâta cât mai poate: **„Semnez dosare de pensii ca... primarul."** Evident, nu poate lăsa agricultorii fără pensii de CAP.

***

Epilog. „În 1996 - ne povestesc oficialitățile - **în toată România mai erau vreo zece CAP-uri nelichidate. Dintre care cinci la Craiva...".** No comment...

DORU SINACI
FOTO: VIOREL MUSCA

NICI TELEFON, NICI APĂ CURENTĂ...

Localitatea Craiva este centru de comună și are 10 sate aparținătoare: Chișlaca, Coroi, Ciuntești, Mărăuș, Rogoz, Stoinești, Susag, Șiad, Tălmaci și Vălani. În patru din cele zece sate nu există nici urmă de telefon. Locuitorii din Tălmaci, Ciuntești, Rogoz și Vălani sunt în imposibilitatea de a comunica cu alții pe fir. Primarul comunei, dl. **Flore Popa**, ne-a declarat că a făcut demersuri pentru telefonizare la București, la Fondul Român de Dezvoltare. Un delegat al Fondului a venit la fața locului să constate situația și deocamdată locuitorii satelor amintite sunt în așteptare. În așteptare de aprobare de telefonizare și ulterior de instalare a telefoanelor.

O altă dorință a localnicilor ar fi introducerea apei curente. Și în comună și în celelalte sate se bea apă de la fântână. Cei care, totuși, au apă de la robinet au recurs la sistemul hidroforului. Primăria Craiva a depus un proiect de introducere a rețelei de apă, inițial în trei localități: Craiva, Coroi, Chișlaca. Comisia Tehnică de la Consiliul Județean a aprobat forarea a patru puțuri pentru apă curentă. Lucrarea s-a stopat pentru că Primăria Craiva nu a primit în 1999 nici un leu pentru investiții.

T. M.

UCRAINENII MIGREAZĂ LA... CHIȘLACA

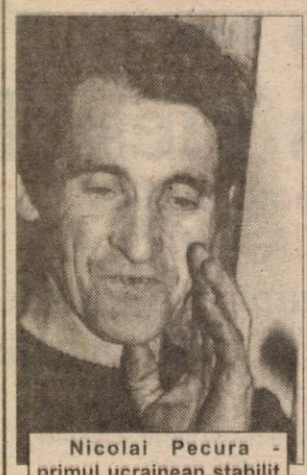

Nicolai Pecura - primul ucrainean stabilit la Chișlaca

Goniți de viața grea de la munte, ucrainenii din Poienile de Sub Munte au început să migreze spre câmpie, în căutarea unui trai mai bun. Am menționat în paginile ziarului nostru că în localitatea Dud s-au stabilit câteva familii de ucraineni. Cei din Poienile de Sub Munte au tras la Chișlaca, sat ce aparține de Craiva.

• După Pecura încă alte șapte familii au venit la Chișlaca

Primii ucraineni stabiliți la Chișlaca au fost cei din familia Pecura. Nicolai Pecura a venit în zona Aradului cu un ortac, să vadă cum se trăiește prin părțile noastre. **„N-am mai putut suferi viața grea de-acolo. La Poieni e populație multă. Cât cuprinzi cu ochii vezi doar dealuri. Au fost inundații multe, drumurile s-au stricat."**

Câmpia oferă o altă perspectivă familiei Pecura, care numără opt membri. În urmă cu doi ani, Nicolai Pecura a venit, a văzut, i-a plăcut Chișlaca și s-a mutat aici. Într-o casă cu șase camere, pe care a cumpărat-o cu 23 de milioane de lei pe atunci, în trei rate. Românește a învățat încă de când mergea la Argeș și la Tulcea, după cereale. Copiii știu mai bine românește, pentru că merg la școala din Chișlaca sau la cea din Craiva, unde învață în limba română. Măcar cei mici să aibă parte de școală, pentru că tatăl are doar două clase. **„N-am putut mai mult. Cădea zăpada și nu puteam merge până la școală. Câtă carte îmi trebuie mă descurc."**

După Nicolai Pecura, în Chișlaca s-au mai stabilit încă alte șapte familii de ucraineni. În general, aceste familii sunt numeroase, cu câte șase, până la nouă copii. La școala din sat și la grădiniță, cei mici au fost primiți bine de copiii români. Învățătorii ne-au spus că au avut și au cazuri de copii ucraineni înscriși în clasa I, dar care nu știu românește. Învățarea limbii nu este o problemă. Metoda cea mai simplă e comunicarea orală. Din cei 30 de copii de la Școala din Chișlaca, 26% sunt ucraineni, 10% țigani și restul români.

• „Putem avea de toate"

Ultima familie de ucraineni stabilită la Chișlaca este familia Brotnei Gavrilă și Vasilina. Ei s-au mutat în sat din 15 august și sunt mulțumiți de pasul făcut. **„Acolo-s munți, nu se prea fac bucatele. Aici e șes, se face porumbul, grâul. Putem avea de toate."** La Poieni, Vasilina nu avea vacă. În schimb, aici poate s-o țină, fiindcă are ce să-i dea de mâncare. Pentru familia Brotnei vânzarea casei de la Poieni a fost o afacere. Pentru că la Chișlaca au cumpărat casa mai ieftin și le-au mai rămas ceva bani.

• Ucrainenii au făcut preț pentru case

Cu toate că și în alte localități ale comunei sunt case de vânzare, ucrainenii preferă Chișlaca, probabil pentru a fi toți în același loc. De fapt, Chișlaca este satul în care casele se plătesc bine datorită ucrainenilor, care au ridicat prețul caselor.

Ucrainenii cumpără casele cu tot cu pământul deținut de proprietar. Hectarele de pământ nu se plătesc separat, ci prețul pământului intră în prețul de vânzare a casei.

Singura problemă a ucrainenilor stabiliți la Chișlaca sunt locurile de muncă. Femeile nu-și caută serviciu, ele sunt casnice prin definiție. Bărbații, în schimb, sunt în căutarea unui loc de muncă. Nu toți și-au găsit un serviciu. Dar ei nu disperă. Ca să câștige pâinea cea de toate zilele, pentru familie, nu ocolesc nici muncile ocazionale.

TEODORA MATICA
Foto: V. MUSCA

Micuțul ucrainean din clasa I buchisește literele abecedarului. În prima zi de școală el nu știa o boabă românește

Deoarece statul român nu s-a întabulat în CF

SATELE SUSAG ȘI TĂLMACI ȚIN ÎNCĂ DE... UNGARIA

Comuna Craiva are nu mai puțin de zece sate aparținătoare: Chișlaca, Coroi, Susag, Tălmaci, Șiad, Rogoz, Mărăuș, Stoenești, Ciuntești și Vălani. **„Aici este fundul lumii"** - spun localnicii. **„Este un colț de țară uitat."**

După 1918, comuna Craiva a aparținut când de județul Bihor, când de regiunea Crișana, când de județul Arad. **„Astăzi** - ne declară oficialitățile comunale - **ținem de Budapesta."**

Cum este posibil? Simplu: statul român nu s-a întabulat nici astăzi la Notariat pentru pământul localităților Susag și Tălmaci. Așa că 1500 de hectare figurează în Cartea Funciară ca aparținând Episcopiei Romano-Catolice din Oradea. Asta, în condițiile în care nici în Susag și nici în Tălmaci **„nu există picior de ungur sau de romano-catolic"**...

„Noi suntem în NATO", glumesc localnicii. Numai că este **„o glumă amară"**, ne declară părintele Trânc Petru din Susag, deoarece **„sătenii lucrează pământul de zeci de ani, astăzi se cred proprietari, dar când se duc la Notariat nu pot să obțină extrasul CF, deoarece terenurile aparțin... Episcopiei Romano-Catolice din Oradea."**

Prin urmare, în cele două localități s-au eliberat până acum doar unsprezece titluri de proprietate... **„Asta n-ar fi nimic** - ne declară secretarul Nicolae Pele - **dacă avem în vedere și problema pădurilor: acestea aparțin copios tot Bisericii Romano-Catolice din Oradea, în ceea ce privește înscrisurile notariale. Vă pun la dispoziție extrasurile CF... Să vedeți."**

***

Iată o situație pe care nu credeam că o mai puteam întâlni în România. O scriem astăzi, cu o săptămână înainte de aniversarea a 81 de ani de la Unirea cea Mare...

DORU SINACI

O BIBLIOTECĂ CU 34.000 DE CĂRȚI

Doamna **Viorica Tomodan** este profesor cu specializarea istorie-filosofie. Ea este bibliotecar în Pâncota de peste 26 de ani. O bibliotecă mare, cu două săli de lectură și cu un patrimoniu de 34.000 de cărți. Lunar 1.100-1.200 de cititori frecventează biblioteca. Vara vin mai puțini... 55% din clienții bibliotecii din Pâncota sunt elevi. Paradoxal, aceștia vin mai rar în timpul vacanței. Doamna **Viorica T.** ne mărturisea: **„În general ei citesc doar ce li se recomandă de la școală. Mai cer și cărți ușoare de Sandra Brown sau ceva în genul acesta. Eu le recomand și altceva..."**.

Acum un an s-au primit cărți noi de la Biblioteca județeană din Arad. Abonamente la ziare și reviste nu se mai fac pentru bibliotecă. Probabil din lipsa banilor...

O. BULZAN

Având un dispensar modern

COMUNA CRAIVA ARE NEVOIE DE ÎNCĂ UN MEDIC

● Medicii arădeni nu se înghesuie să se stabilească la Craiva ● Unsprezece sate, însumând 115 km2 și peste trei mii de locuitori, beneficiază de un singur medic... ● Înainte de 1989, sub comuniști, comuna Craiva dispunea de trei medici generaliști și de unul stomatolog...

Un dispensar modern ...

***

Comuna Criva are un dispensar cât se poate de modern, dar n-are decât un singur medic. Dr. Silviu Constantin Netea ne declară: **„N-am spor de circă grea (conform HG 312/1999), sunt singur și trimit asistentele în 11 sate cu bicicleta. Deși s-a scos la concurs postul pentru încă un medic, nimeni nu s-a prezentat. Nu știu de ce, cu atât mai mult cu cât dispensarul este amenajat la cote occidentale, inclusiv apartamentul de serviciu..."**.

Nu în ultimul rând, dr. Silviu Netea și-a dotat circa sanitară cu un calculator, un xerox și un fax. Altfel spus, toți „pacienții" sunt trecuți în rețea...

Totuși, problema noului medic ține și de administrația locală, **„deoarece** - ne declară dr. Netea - **medicul care va veni ar putea fi stimulat și de către oficialități."**

DORU SINACI
Foto: VIOREL MUSCA

... cu un singur medic

CIOBĂNAȘUL

La marginea Aradului, un ciobănaș proptit în „botă" supraveghează atent un cârd de oi. Intrăm în vorbă. Răspunde nonșalant la toate întrebările, de parcă un interviu ar fi ceva obișnuit pentru el.

– Câte oi ai, băiatule?

– Cinci sute, da' nu-s ale mele, îs ale stăpânului din Aradu' Nou. Mai are șapte sute, da's în cârdu' ălalalt. În cârdu' ăsta am și io douăzeci ale mele.

– Ești de-aicî, din Arad?

– Îs din Maramu'.

– Câi ani ai?

– 17 ani.

– De când ești cioban?

– De cum am gătat clasa a opta. Am fost la Sibiu. Și oile astea or fost la Sibiu și am venit cu ele.

– Stai aici cu ele toată iarna?

– Da, toată iarna.

– După aceea pleci cu ele înapoi la Sibiu?

– Nu mai plec, că stăpânu' are alte islazuri.

– Cum te plătește stăpânul?

– Opt sute de mii și țigări.

– Și mâncare?

–Aia-i de știut.

– Dimineața la ce oră ieși cu oile?

– Da' îs pă câmp și ziua și noaptea.

– Și unde dormi?

– Iaca, aci. Am șuba și dorm bine.

– Și cu mâncarea cum faci?

– Îmi audce stăpânu' cu mașina. Vine în fiecare zi la mine.

– Ești mulțumit?

– Îs mulțumit.

S. TODOCA
Foto: ONORIU FELEA

Trinity Industries, Inc.

Trinity Industries, Inc.

oferă să cumpere acțiunile
Astra Vagoane Arad S.A.
aflate în circulație și care nu sunt deținute de Trinity Industries, Inc., la prețul de 1750 lei/acțiune

ACEST DOCUMENT ESTE IMPORTANT ȘI NECESITĂ ATENȚIA DUMNEAVOASTRĂ IMEDIATĂ. Dacă aveți neclarități asupra modului în care trebuie să procedați puteți să vă consultați agentul de valori mobiliare, avocatul, contabilul sau orice alt consultant financiar autorizat conform Legii Valorilor Mobiliare nr. 52/1994.

Dacă v-ați vândut sau transferat toate acțiunile Astra Vagoane Arad S.A. ar trebui să transmiteți imediat acest document cumpărătorului, persoanei căreia i le-ați transferat, agentului de valori mobiliare, băncii sau altui agent prin care s-a realizat transferul sau vânzarea.

ABN AMRO Securities (România) S.A., societate de valori mobiliare autorizată de Comisia Națională de Valori Mobiliare, acționează, în legătură cu Oferta, în exclusivitate în numele societății Trinity Industries, Inc. și nu va fi răspunzătoare față de nici un acționar, client sau terță parte pentru orice pierderi, revendicări sau pretenții.

Societatea Trinity Industries, Inc. acceptă responsabilitatea pentru informațiile conținute în acest Prospect și, conform cunoștințelor acesteia (luându-și toate măsurile rezonabil necesare pentru a se asigura că acestea sunt corecte), informația conținută în acest document este în concordanță cu realitatea și nu omite nici un element care ar putea afecta importanța unor asemenea informații.

Oferta Publică este făcută respectând reglementările Comisiei Naționale a Valorilor Mobiliare (CNVM) și prevederile legii române. Oferta publică de Preluare și Prospectul au fost autorizate de CNVM conform Autorizației nr. 276 din 17 noiembrie 1999 și Deciziei nr. 2551 din 17 noiembrie 1999.

Oferta Publică de Preluare este făcută de Trinity Industries, Inc. ("Ofertantul") (societate pe acțiuni înregistrată în Delaware, număr de înregistrare 75-0225 040) pentru acțiunile Astra Vagoane Arad S.A., (societate pe acțiuni înregistrată la Registrul Comerțului din Arad, număr de înregistrare J/02/01/1990) ("Societatea") care nu sunt deja deținute de Trinity Industries, Inc. Termenii și condițiile Ofertei Publice sunt prezentate în acest document.

Oferta Publică este intermediată de ABN AMRO Securities (România) S.A., ("Intermediarul"), o societate de valori mobiliare autorizată de CNVM (autorizația CNVM Nr. 6915/17.07.1997), înregistrată ca societate pe acțiuni la Registrul Comerțului din București, număr de înregistrare J40/5090/1997. Intermediarul are sediul central la WTCB - F2.25, Bulevardul Expoziției 2, sector 1, București, România.

AUTORIZAȚIA ACORDATĂ DE CĂTRE CNVM NU CONSTITUIE GARANȚIE SAU ÎN VREUN FEL APRECIERE A CNVM CU PRIVIRE LA OPORTUNITATEA, AVANTAJELE SAU DEZAVANTAJELE, PROFITUL SAU RISCURILE PE CARE LE-AR PUTEA PREZENTA TRANZACȚIILE DE ÎNCHEIAT PRIN ACCEPTAREA OFERTEI PUBLICE. AUTORIZAȚIA CERTIFICĂ NUMAI REGULARITATEA OFERTEI ÎN PRIVINȚA EXIGENȚELOR LEGII ȘI ALE NORMELOR ADOPTATE ÎN APLICAREA ACESTEIA.

Data: 28 octombrie 1999

Obiectul Ofertei Publice

Ofertantul dorește să achiziționeze acțiunile societății Astra Vagoane Arad S.A. emise în mod legal și aflate în circulație și care nu sunt deținute deja de Trinty Industries, Inc., adică 22.443.028 acțiuni nominative ordinare cu valoare nominală de 1.000 lei reprezentând 30% din capitalul social.

Oferta este făcută în termenii de mai jos:

pentru fiecare acțiune Astra Vagoane Arad S.A. 1750 lei

Fiecare acționar care acceptă oferta în mod valabil, va primi 1750 lei pe fiecare acțiune Astra Vagoane Arad. Valoarea totală a ofertei va fi egală cu numărul de acțiuni achiziționate înmulțit cu prețul ofertei. Ofertantul va plăti o sumă de maximum 39.275.299.000 lei pentru achiziționarea tuturor acțiunilor aflate în circulație.

Ofertantul își rezervă dreptul de a mări prețul ofertei în timpul perioadei de desfășurare a ofertei publice, cu condiția aprobării prealabile a acestei modificări de către CNVM și a informării acționarilor. În cazul unei creșteri a prețului ofertei, toți acționarii vor primi prețul mărit, indiferent dacă au depus acțiunile spre vânzare înainte sau după modificarea prețului.

Prețul de închidere pentru acțiunile Astra Vagoane Arad S.A. la data de 27 octombrie 1999 a fost de 1270 lei.

Informații despre Astra Vagoane

Denumirea Societății	**Astra Vagoane Arad S.A.**
Sediul înregistrat al Societății	**Calea Aurel Vlaicu nr. 41 – 43, Arad, România**
Forma juridică	**Societate pe acțiuni**
Locul înregistrării Societății	**Registrul Comerțului din Arad**
Numărul înregistrării	**J/02/1/1990**
Cod fiscal	**R 1681288**
Durata societății	Nelimitata
Capitalul social al Societății	74.810.088 acțiuni comune cu valoarea nominala totală de 74.810.088.000 lei
Acționarii Societății la data acestui prospect	Trinity Industries, Inc. – 70% Alții – 30%

Profilul Societății

Astra Vagoane S.A. este cel mai mare producător de material rulant din România, fabrica fiind fondată în 1891 sub denumirea de "Fabrica de Vagoane și Motoare John Weitzer". În anul 1921 se înființează societatea Astra Vagoane Arad S.A., care preia bunurile fostei societăți precum și cele ale societății "Marta" - specializată în producția de automobile.

De-a lungul timpului, Societatea a produs locomotive, vagoane de transport marfă, tractoare, automobile, tramvaie, avioane, baloane și componente pentru industria aeronautică.

În baza deciziei Fondului Proprietății de Stat - acționarul majoritar la acea vreme - în data de 3 septembrie 1998, s-a inițiat procedura de divizare a Societății, în urma căreia s-au înființat două societăți distincte: Astra Vagoane Arad și Astra Vagoane Călători. Deținătorii de acțiuni ai societății înainte de divizare au primit, ca urmare a divizării, acțiuni în cele două noi societăți, astfel: pe baza raportului între valorile capitalului social al celor două societăți, fiecare actionar a primit, în locul celor 25 de acțiuni la societatea mamă, 21 de acțiuni la Astra Vagoane și 4 acțiuni la Astra Călători. Din iulie 1999, Trinity Industries deține 70% din capitalul social al Astra Vagoane Arad, în urmă încheierii Contractului de Vânzare-Cumpărare cu Fondul Proprietății de Stat.

În prezent, principalul obiect de activitate al Societății îl reprezintă proiectarea, producerea și comercializarea de material rulant, ce constă mai ales din vagoane de marfă, vagoane de metrou, utilaje specifice transportului, componente și piese de schimb.

Societatea produce atât pentru piața internă cât și pentru cea externă, unde comercializează mai ales vagoane specializate pentru transport. În plus, Astra Vagoane Arad S.A. deține certificarea sistemului calității ISO 9001.

Contul de profit și pierderi

	1997A Miliarde lei	1998A Miliarde lei
Cifră de afaceri	269	239
Profit brut	0.594	(41)
Profit net	(1.414)	(41)
Curs de schimb mediu (ROL:USD)	7.246	8.873

Bilanțul contabil

	1997A Miliarde lei	1998A Miliarde lei
Activ		
Active curente	154	103
Active fixe	115	67
Conturi de ajustare	159	62
Total active	429	233
Pasiv		
Total capitaluri proprii	99	11
Provizioane pentru riscuri și cheltuieli	27	20
Total datorii	300	201
Conturi de regularizare și asimilare	3	1
Total capitaluri și datorii	429	233
Cursul mediu de schimb (ROL:USD)	7.246	8.873
Cursul de schimb la sfârșitul anului (ROL:USD)	8.203	10.951

Sursa: Astra Vagoane Arad S.A.

Informații de piață

Graficul alăturat prezintă prețul de închidere la sfârșitul fiecărei luni pentru acțiunile Astra Vagoane Arad în perioada februarie 1997 - septembrie 1999. Ca urmare a deciziei Adunării Generale a Acționarilor, societatea Astra Vagoane Arad S.A (având simbolul de tranzacționare ASV) a fost suspendată de la tranzacționare între 4 septembrie 1998 si 12 februarie 1999, pentru a permite derularea procedurii de divizare descrise anterior.

Informații despre Trinity Industries, Inc. - Ofertantul

Denumirea societății	Trinity Industries,Inc
Sediul operațional al societății	Stemmons Freeway 2525 Dallas, Texas 75027 Statele Unite ale Americii
Forma juridică	Societate pe acțiuni
	Inscrisă la cota New York Stock Exchange 40.905.751 acțiuni în circulație la data de 30 iunie 1999
Locul înregistrarii societății	Delaware
Anul înființării	1873
Cod fiscal	75-0225 040
Capitalul social al societății	43,5 milioane USD
Numărul total de angajați	21.085 în 4 țări
Acționarii societății la data acestui anunț	Mai mult de 2300 acționari la data de 31 martie 1999

Trinity Industries, Inc. este unul din cei mai mari producători de produse industriale pentru construcții și transport din America de Nord și este în general recunoscut ca fiind liderul industriei din majoritatea piețelor sale de desfacere. Principalele produse ale Trinity includ o gama largă de vagoane cisternă și vagoane de marfă, precum și părțile componente aferente, vagoane de marfă scheletate și barje, balustrade pentru autostrade și produse pentru siguranța autostrăzilor, beton gata-preparat și agregat, containere sub presiune și nepresurizate, garnituri pentru conducte, flanșe, valve și capete de container. Trinity mai deține și o companie de leasing care oferă în leasing vagoane și alte produse Trinity.

Având sediul social în Dallas, Texas, Trinity produce și își comercializează produsele atât pe pietele interne cât și pe cele internaționale. Compania are 78 de unități de producție ce se întind pe o suprafață productivă de peste 12 milioane m² în SUA, Mexic, Brazilia și România.

Trinity continuă să obțină bune rezultate prin îndeplinirea angajamentului luat cu privire la inovațiile și dezvoltarea produselor sale, folosind metode manageriale puțin costisitoare și capitalizându-și creșterile prin extinderea pe plan intern și prin achiziții strategice, precum Astra Vagoane Arad S.A. - un important producător de material rulant din Arad. Dl. Tom Wallace, Președinte și Director General al firmei Trinity, declara: "Pietele internaționale ne oferă din ce în ce mai multe oportunități de extindere a capabilităților noastre, pentru ca să fim un furnizor de servicii de calitate pentru clienții noștrii. Achiziția societății Astra este doar începutul planului nostru strategic pentru Europa care are în vedere întărirea poziției noastre de lider în diversele domenii de activitate."

Planurile Ofertantului

Strategia Trinity pentru dezvoltarea Societății are la baza dorința de a transforma Astra Vagoane Arad S.A. în centrul strategic european al Grupului Trinity și producătorul nr. 1 de vagoane de marfă în Europa.

Trinity și-a exprimat intențiile de a investi în decursul următorilor 5 ani 48 milioane USD pentru reducerea datoriilor Societății, crearea capitalului circulant și realizării de investiții directe. Ca parte a planului de investiții agreat cu FPS, Ofertanul va realiza și investițiile necesare pentru protecția mediului, în concordanță cu Programul de Conformare la Autorizația de Mediu și Obiectivele de mediu minim acceptate.

Cu o vastă experiență într-un mediu de tradiție în domeniul industrial și al afacerilor, pe care își propune s-o suprapună peste condițiile specifice ale economiei românești, Trinity urmărește să atingă nivelul celei mai înalte performanțe. De asemenea, un obiectiv declarat al Trinity este de a deveni unul dintre cele mai atractive locuri de muncă. Pentru asta, va urmări creșterea constantă a competenței și fidelității angajaților, iar nivelul profesional al acestora va fi de dorit să-l atingă pe cel internațional. În mod corespunzător, standardul social va fi aidoma celui internațional.

În plus, Trinity va implementa un program detaliat de modernizare care va fi benefic atât pentru Societate cât și pentru zona Arad.

Durata Ofertei Publice

Oferta Publică este considerată deschisă la data apariției prospectului publicat în cel puțin un ziar de circulație națională. Oferta este valabilă pe o perioadă de 25 de zile, și poate fi prelungită doar cu avizul CNVM. Oferta publică de Preluare este irevocabilă pe întreaga ei durată.

Orarul de depunere spre vânzare a acțiunilor va fi 9:00 - 17:00 în fiecare zi lucrătoare cu excepția ultimei zile a ofertei publice când orarul va fi 9:00 - 13:00.

Acceptarea Ofertei și Modalitatea de Plată

Oferta publică de Preluare se va derula cu folosirea exclusivă a sistemelor Bursei de Valori București. Subscrierea acțiunilor în cadrul Ofertei Publice se va putea efectua la sediul central al societății ABN AMRO Securities, precum și la sediile sale secundare autorizate să funcționeze pe perioada ofertei și localizate după cum urmează:

1. Timișoara, Str. Bocșei nr. 3, județul Timiș
2. Arad, Calea Aurel Vlaicu nr. 41-43 județul Arad

Acționarii Astra Vagoane Arad S.A. pot accepta în mod valabil Oferta prin completarea, înainte de expirarea Ofertei, a formularului de acceptare a ofertei publice la Punctele de Colectare ale ABN AMRO Securities sau la sediul oricărei societăți de valori mobiliare autorizate. Subscrierea nu se poate face prin procură.

Pe lângă completarea acestui formular, acționarii Astra Vagoane Arad S.A vor trebui să prezinte, în original, certificatul de acționar sau extrasul de cont de la Registrul Bursei de Valori București, custode sau societatea de valori mobiliare, împreună cu un document de identitate (buletin de identitate, pașaport) pentru a dovedi că sunt proprietarii acțiunilor vândute. Dacă sunteți acționar Astra Vagoane Arad S.A și aveți neclarități asupra modului în care trebuie să procedați puteți să vă consultați agentul de valori mobiliare, **avocatul, contabilul sau orice alt consultant financiar autorizat. Exemplare ale Prospectului de Ofertă Publică, a Formularului de Acceptare sunt disponibile la punctele de colectare ale ABN AMRO Securities și la orice societate de valori mobiliare autorizată.**

Completarea Formularului de Acceptare a Ofertei Publice de Preluare reprezintă pentru vânzător acceptarea vânzării acțiunilor proprii la Prețul de Ofertă prin intermediul Societății de Valori Mobiliare autorizate și deci acceptarea Ofertei, iar pentru Ofertant reprezintă asumarea obligației de a cumpăra acele acțiuni la Prețul de Ofertă. Acțiunile pot fi retrase de vânzător în orice moment înainte de data expirării Ofertei, iar vânzătorului i se returnează documentele depuse în original de către Societatea de Valori Mobiliare unde a depus formularul de acceptare.

Acțiunile acceptanților ofertei publice vor fi plasate dupa încheierea perioadei de subscriere într-un cont grup special deschis în favoarea Intermediarului. Oferta va fi executată prin sistemul tehnic de tranzacționare al Bursei de Valori București și decontată după 3 zile lucrătoare de la data executării tranzacției - conform Regulamentului nr. 16/3 decembrie 1996 emis de CNVM - perioadă după care sumele reprezentînd contravaloarea acțiunilor vândute pot fi ridicate de la Societatea de Valori Mobiliare prin care a fost plasat ordinul. Trinity Industries, Inc. nu va fi responsabilă pentru nici un comision de tranzacționare sau alte taxe și comisioane plătite de acționarii Astra Vagoane Arad S.A care se decid să dea curs acestei Oferte. În mod corespunzător, veniturile obținute de către acești acționari din vânzarea acțiunilor vor fi nete de asemenea taxe sau comisioane.

Sursa și mărimea fondurilor

Ofertantul are fonduri proprii disponibile pentru cumpărarea de acțiuni Astra Vagoane Arad S.A în suma de 2.750.000 USD. Scrisoarea de Garanție emisă de ABN AMRO Bank certifică existența acestor fonduri.

Alte informații

Toate activitățile legate de prezenta ofertă publică de preluare vor fi derulate în conformitate cu prevederile Legii nr. 52/1994 și ale Regulamentului CNVM nr. 16/1996. ABN AMRO Securities, în calitate de Intermediar al Ofertei Publice, este exclusiv răspunzător pentru derularea ofertei și pentru respectarea normelor Comisiei Naționale a Valorilor Mobiliare.

Intermediar	Ofertant
ABN AMRO Securities (România) S.A.	Trinity Industries, Inc.

MODA LA SFÂRȘIT DE MILENIU (I)

La sfârșitul săptămânii trecute, „capitala modei" s-a mutat la Iași. Cele mai mari nume din domeniu s-au reunit într-un adevărat regal de modă. Despre cele mai interesante colecții prezentate cu această ocazie, materiale de specialitate ne-au parvenit de la criticul de modă Raluca Vasilescu (Școala Națională de Modă).

▼ Yves Saint Laurent prin Târgul Ieșilor...

În fapt, aceasta a fost scânteia. Inspirația. Colecția Variation de Yves Saint Laurent, înclinată către culori neutre și nonconformism, a îmbărcat femeia în taioare cu talia bine marcată de cordon sau nu, cu tăietura adâncă a decolteului și cu umerii rotunjiți. Pantalonii drepți cu pense, jachetele cu garnituri din blană sintetică, fustele cloche cu sacouri cambrate, dimensiunea medie a fustelor caracterizează linia stilului de viață occidental contemporan, al femeii moderne, active, tinere, degaja echilibru, eleganță autentică în forme simple, dinamice, fluide și funcționale. Făcându-și un aliat din naturalețe, Yves Saint Laurent a abordat pentru această colecție un stil *down town*, elegent, de lux, cu nuanțe clasice. Produsele unicat și de seri Yves Saint Laurent, prezente în magazinele care îi poartă numele și în magazinele Rive Gauche, sunt purtate de femei din Europa, Asia, Canada, America de Sud. Adusă în România prin Dumarex, colecția Yves Saint Laurent a prilejuit momentul de relaxare absolută în finalul unui spectacol de modă fulminant. A fost „respiro"-ul elegant, discret și parfumat de după furtuna de pe scena Teatrului Național din Iași.

▼ Ce a văzut Chirița, a văzut Parisul!

Colecția prezentată de grupul de firme Sarrieri în România, pe scena Festivalului Internațional de Modă de la Iași, a adus țesături scumpe, broderii complicate și manechine superbe. Colecțiile de lenjerie intimă, Nina Ricci, Cotton Club, Lejaby, I. D. Sarrieri au Faust, prezentate sub semnul sfârșitului de mileniu. Cine ar fi crezut că tânăra modistă, creatoare de pălării, Nina Ricci, de origine din Italia și stabilită la Paris, va ajunge să realizeze rochii de seară, costume de scenă și lenjerie intimă, de calitate, rafinată, senzuală... Evitând vinilinul cu efect de hologramă, polysterul argintiu și nylonul transparent, care fac surpriza desuurilor sfârșitului de mileniu, colecția Nina Ricci, în tonuri gri perle și cyclamen, a încântat publicul ieșean. Nina Ricci Caprici, L'air du Temp, parfumurile lenjeriei intime pentru femeile sofisticate, misterioase, sunt doar câteva din acordurile peste timp între croi și parfumul corpului, acorduri pe care le-am simțit cu mare bucurie în doar câteva ore de festival, în dulcele târg al ieșilor...

▼ Originalitate, nonconformism, mister și inteligență prin femeia Dumarex

Născută din firesc și nu din rigoare, eleganța femeii Dumarex se constituie după o rețetă folosită cu mare succes în epoca intitulată *vintage*, cu alte cuvinte, amestec de stiluri. Tânăra creatoare a Casei Dumarex, Irina Ternauciuc, nu respectă regulile, se revoltă

împotriva kitch-urilor și combină stiluri, detalii și accesorii provocatoare, creând o modă unică, pentru femei unice... Femeia Dumarex „este puternică, fără să fie agresivă, fără ostentație, ce caută să șocheze, este nonconformistă și originală." Femeile Dumarex sunt sofisticate, inteligente, au bine dezvoltat simțul estetic și au putere de decizie imediată. Cu femeia Dumarex nu vei aștepta niciodată într-un magazin de lux să se hotărască. Ea cumpără rochii lungi, rafinate, dar și pantaloni englezești din stofe de lână, lungi, topuri bine cambrate, accesorii inedite și pelerine, șaluri, corsete șnuruite, pelerine tivite cu blană, mânșoane circulare. Am rămas plăcut impresionată de contrastele, de melanjurile de țesături, forme și culori pe care tânăra și talentata creatoare a reușit să le materializeze în colecția prezentată. Femeia Dumarex preferă să-și cumpere un costum de calitate, din materiale scumpe și fine, o dată la trei luni, decât o sută de piese vestimentare fistichii, lipsite de personalitate, în ton cu nebunia momentului. Culorile care le implică și le fascinează sunt combinațiile de negru, alb și gri, cu unele accente de roșu (eternul joc rafinat între roșu și negru!), și pe de altă parte, variațiile de nuanțe pornind de la verde, beige, greige și tonuri de pământ. Transparența, volumele gândite la nivelul siluetelor, excelentele acorduri pe care manechinele proprii ale Casei Dumarex au defilat pe scena Teatrului Național din Iași, nu mă fac decât să mă uit în jur, să mă regăsesc fără falsă modestie în femeia Dumarex, învăluită în parfumuri

fine și de marcă: Chanel, Christian Dior, Guerlain, Calvin Klein, Van Cleef & Arpels, Oscar de la Renta, Elizabeth Arden, Lagerfeld, Valentino...

▼ Femeia fatală și ferestrele iadului

A avut grijă de toate detaliile. Un stil retro parizian, sofisticat, cu gulere înalte, montate, mânuși, șlițuri adânci. După ce a consacrat bărbatul în maxima lui splendoare, Cătălin Botezatu a redescoperit femeia pentru a o feri apoi de privirile necunoscătorilor... Învăluită în mister, femeia fatală, sparge orice fel de convenție, își manifestă puterea, seducția și frumusețea prin croieli cambrate, pantaloni drepți și evazați de la nivelul gambei în jos, în pliseuri. Folosindu-se cu abilitate de *ferestrele iadului* din costumul feminin al sfârșitului de secol XIV. Cătălin Botezatu a creat mâneci strâmte până la nivelul încheieturii și de acolo, le-a lăsat să cadă în forme triunghiulare, transparente... De la negru la crem-alb, auriu și argintiu, la transparența albului absolut, a costumului miresei mileniului, înfățișată pe scena ieșeană de top modelul Diana Pistalu (Mireasa orașului München, prezentă pe podium pentru Feraud Givenchy, Leonard, Chacock), Cătălin Botezatu a realizat prin colecția Millennium un „total recall" al anilor 60, îngrijindu-se în mod egal de detalii, linie, croi. Femeia fatală a lui Cătălin Botezatu afișează un stil baroc shock pentru rochiile de seară, un stil în care totul este asociat maximei transparențe. Cu un respect mascat pentru funcționalitate, creatorul a realizat un sincron perfect în prezentarea de patru pe cat walk. În Cătălin s-au întâlnit prin această colecție trei artiști perfecționiști: designerul, coregraful, specialistul în accesorii... La Cătălin Botezatu totul este permis. „Singura regulă este să încalci regula".

Whirlpool
Electro Casnice
ADUCE CALITATE VIEȚII

Super ofertă

Liderul mondial în produse electrocasnice revine pentru cei care apreciază calitatea din 15 Noiembrie cu o nouă ofertă senzațională. Pentru fiecare mașină de spălat Whirlpool model AWM 249 primești un cuptor cu microunde Whirlpool (AVM 504) gratuit.

Caracteristici AWM 249: 1000rpm, viteza de centrifugare reglabilă, sistem antișifonare, sistem de control al balansului, tratamente speciale inclusiv programe de clătire pe bază de înălbitori.

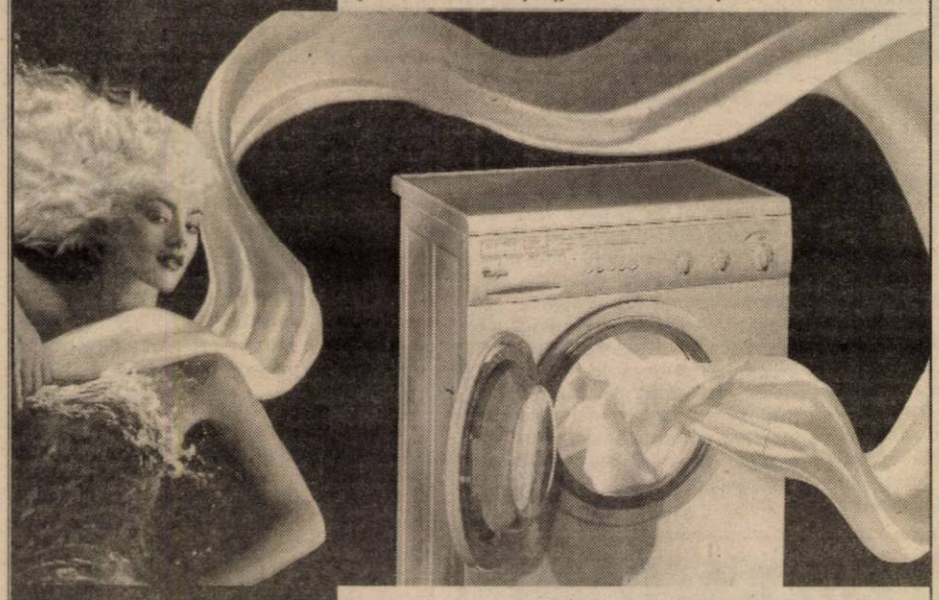

Vă așteptăm în magazinele:

Arad

Infotun - Str. Lucian Blaga, nr. 2
Coraura - Bd. Revoluției, nr. 10
Zass - Bd. Revoluției, nr. 26-38

Acum te bucuri de două ori mai mult de calitatea Whirlpool

*Oferta este valabilă în limita stocului disponibil

Idei pentru a ataca iarna în formă

Cînd vine iarna atît fizicul, cît și moralul sunt în bernă. Din fericire astăzi printr-o alimentație adecvată, un masaj bine făcut și un mediu ambiant liniștitor pot face minuni, dîndu-ți energia care te va ajuta să ajungi cu bine în vară. Iată cîteva trucuri pentru a te pune în formă:

◆ Destindeți atmosfera cu ajutorul mirosurilor stimulatoare și revigorante ale uleiurilor pe bază de esențe citrice, rozmarin sau mentă. Este amestecul potrivit pentru "injecția de energie" de care aveți nevoie.

◆ Îmbrăcați-vă în oranj, culoarea care alături de galben și roșu, dă senzația de dinamism și bucurie.

◆ Plecați de acasă cu cel puțin un sfert de oră mai devreme ca să aveți timp să citiți ziarul preferat sorbindu-vă în liniște cafeaua sau sucul de fructe.

◆ Aveți grijă ca mediul în care lucrați să fie unul cît mai plin de viață. Puneți pe birou un bonzai sau diverse alte flori parfumate.

◆ Nu ignorați masa de prînz, iar dieteticienii vă recomandă un sandviș echilibrat. Un exemplu ar fi tartina alcătuită dintr-o foaie de salată și rondele de roșii drept garnitură pentru o bucățică de ton sau de pui. Mai adăugați la toate acestea un iaurt sau un fruct proaspăt și nu veți mai avea probleme întreaga zi.

◆ Nu ignorați "microsiesta" la care apelează toți diplomații. Aceasta vă încarcă bateriile pentru mai multe ore. După dejun, cînd nivelul hormonilor este scăzut, așezați-vă comod în fotoliu. Somnul va veni fără să-l chemați. În orice caz, veți fi relaxată!

◆ Surmenajul poate fi îndepărtat printr-un masaj bine făcut. Practicat de specialiști masajul acționează asupra umerilor, spatelui, coloanei vertebrale, a șoldurilor, brațelor, mîinilor și capului. Scopul? Redobîndirea vitalității.

Rafinamente culinare

CARNE TOCATĂ DE VITĂ CU HREAN

Ingrediente: 750 g carne de vită, 300 g ceapă, 300 g țelină, 300 g morcovi, 600 g cartofi, 2 l supă de carne de vită (se poate prepăti și din cuburi), 2 linguri de făină, 2,5 dl lapte, 3 linguri de unt sau margarină, 200 g hrean, 1/2 lingură de pătrunjel, sare, piper.

Mod de preparare: Se curăță morcovii, țelina, ceapa, cartofii, hreanul. Morcovii și țelina se taie cuburi mici, ceapa se toacă mărunt, cartofii felii și hreanul se rade. Se pune supa pe foc în care se fierbe carnea la foc potrivit cca. 20 de minute. Se adaugă cartofii, țelina și morcovii, iar după 10 minute de fierbere, ceapa, și se călește încă 20 de minute. Se topește într-o oală untul sau margarina, se presară cu făină și se prăjește. Se dizolvă cu 3 dl. supă și lapte și se fierbe amestecând continuu. Se sărează, se piperează și se amestecă cu 2 linguri de hrean. Pătrunjelul se toacă și se amestecă cu hreanul rămas. Se scoate carnea fiartă, se așază pe o tavă împreună cu zarzavaturile fierte. Se presară cu hreanul combinat cu pătrunjel. Se servește cu sosul de hrean.

ROL CU FRIȘCĂ

Ingrediente: 125 g făină, 125 g zahăr, 5 ouă, zahăr vanilat, 300 g frișcă, 100 g ciocolată.

Mod de preparare: Se freacă bine gălbenușurile cu 100 g zahăr. În timpul frecării se adaugă o lingură de apă. Separat se bat albușurile spumă cu restul de zahăr. Se toarnă spuma peste gălbenușuri, amestecând ușor în continuare și se adaugă un pachet de zahăr vanilat și făina.

Într-o tavă se pune o foaie de hârtie, se toarnă compoziția și se coace la foc potrivit. Când este gata, se răstoarnă din tavă. Se bate frișca la care se adaugă ciocolata rasă. Se umple foaia coaptă cu crema de frișcă, apoi încet se rulează. Se presară cu zahăr pudră și se taie felii.

Pagină coordonată de
DANA LASC

Sportivul săptămânii

„DRUMUL SPRE VÂRF NU ESTE UȘOR“

■ declară boxerul IONEL DĂRĂU, campion național de tineret

Pugilistul Ionel Dărău, reprezentând clubul Motorul Silva Lazăr Arad, a fost premiat zilele trecute cu aur la Campionatele Naționale de tineret de la Târgu Jiu. Motiv întemeiat, credem noi, pentru ca alegerea privind cel mai bun sportiv arădean al săptămânii să se îndrepte asupra lui.

– Care a fost drumul spre medalia de aur?

– Am învins trei adversari, doi foști campioni naționali de juniori și un actual component al lotului de tineret. Finala am câștigat-o în fața unui boxer local, Marin Drăgulescu, prin K.O., în minutul 1 al reprizei întâi. Am avut și puțin noroc, întrucât era cel mai puternic contracandidat. Înainte îi bătusem la puncte, respectiv prin abandon, pe pugiliștii întâlniți.

– Cum a reacționat publicul în finală?

– M-am pregătit psihic pentru presiunea la care urma să fiu supus. Sala a fost arhiplină. Spectatorii au amuțit însă repede la vederea deznodământului, s-a făcut liniște deplină. La rândul meu credeam că voi câștiga, dar nu prin K.O...

– Care a fost recompensa?

– Din partea Federației Române de box am primit suma de 300.000 de lei. Patronul clubului la care activez, dl. Vasile Lazăr, mi-a oferit 1,5 milioane lei. Probabil, voi mai primi bani și de la dl. Dan Groza, de la G.I. Motor, firmă la care sunt angajat.

– Cu ce rezultate te mai poți mândri în acest an?

– Am obținut medalia de argint la naționalele de juniori și am izbândit la turneele internaționale de la Novisad și Smederevo.

– Ai vârsta de 18 ani...

– Da, am 18 ani și boxez de la vârsta de 11 ani cu antrenorii Dionisie Szekely și Florin Barna, la Motorul Silva Lazăr Arad.

– Dar de ce box și nu, spre exemplu, fotbal sau handbal?

– Am avut un prieten care mi-a spus să vin la box. Între timp el s-a lăsat de acest sport. Eu am continuat...

– Ai în fața ta un posibil exemplu. Pe Florin Delamarian.

– Așa este. Voi încerca să îl întrec, să câștig mai multe medalii decât el, dacă va fi să fie...

– Anul următor treci la seniorat. Cum te vezi la noua categorie?

– Trebuie să muncesc mult la antrenamente. Sunt grele, dar este mai bine așa, mai ales că nu am boxat încă împotriva seniorilor. Drumul spre vârf nu e ușor, sunt conștient de acest lucru. În final țin să mulțumesc sponsorilor care m-au sprijinit: Queen Matinal, Lanțul Sanex, G.I. Motor și Auto M.D.A.

ALEX. CHEBELEU
ADRIAN HÂRȚĂU

DANIEL SCRIDON transmite din Atena

ARADUL A ADUS ȚĂRII PRIMELE MEDALII LA „MONDIALELE“ DE HALTERE

ADRIAN JIGĂU - „bronz“ la smuls și „argint“ la total

În Sala Păcii și a Prieteniei din Atena au început duminică Campionatele Mondiale de haltere pentru seniori. Delegația țării noastre, condusă de Nicu Vlad și Petre Becheru, este formată din 9 persoane, care, pe lângă dorința de a obține cât mai multe medalii „mondiale“, au dificila misiune de a califica sportivi la Jocurile Olimpice de la Sydney.

Primul român intrat în focul luptei a fost arădeanul Adrian Jigău la cat. 56 kg. Speranțele puse în el de către noi nu au fost zadarnice. Halterofilul legitimat la C.S. Astra, unde este pregătit de Gheorghe Biriș, a adus României primele medalii „mondiale“. Primele și din cariera lui, una de excepție. Numai în acest an, Adrian Jigău a câștigat 8 medalii (trei la „naționale“, trei la „europene“ și aceste două) și a stabilit 17 noi recorduri naționale.

Din cei zece concurenți, Adrian Jigău a intrat penultimul în concurs, la stilul smuls. Din prima a ridicat 125 kg, asigurându-și o medalie. Din păcate a ratat de două ori la 127,5 kg, pierzând „argintul“ pentru doar 130 grame, în detrimentul cubanezului Alvarez, care a ridicat și el 125 kg. Deci, bronz pentru „smulsul“ lui Jigău și aplauze pentru turcul Halil Mutlu care a doborât de două ori recordul mondial, la 136 kg și la 137,5 kg.

La aruncat, concursul a fost mai strâns, mai mulți sportivi implicându-se în lupta pentru medalii. Arădeanul nostru a dat din el totul pentru un rezultat mare. A progresat de la 150 kg la 157,5 kg, rezultat cu care în mod normal lua medalie. Însă, Ivanov și Shiu Wang ridică aceeași greutate deasupra capului și fiind mai ușori la cântar, obțin medaliile de argint și bronz. Fenomenalul Mutlu mai doboară un record mondial cu 166 kg din a doua încercare și stabilește un total, uluitor, de peste 300 kg, ce cu greu va putea fi egalat.

De excepție este și totalul lui Jigău, care cucerește medalia de argint și poate visa cu ochi deschiși spre... Sydney 2000.

Rezultate cat. 56 kg

Smuls

1. Mutlu Halil (Turcia) - 137,5 kg; 2. Sergio Alvarez (Cuba) - 125 kg; 3. Adrian Jigău (România) - 125 kg.

Aruncat

1. Mutlu Halil (Turcia) - 166 kg; 2. Wang Shiu (Taipei) 157,5 kg; 3. Ivan Ivanov (Bulgaria) 157,5 kg; 4. Adrian Jigău (România) 157,5 kg.

Total

1. Mutlu Halil (Turcia) 302,5 kg; 2. Adrian Jigău (România) 282,5 kg; 3. Wang Shiu (Taipei) - 280 kg.

La puține minute după concurs, Adrian Jigău ne-a declarat, în exclusivitate: „Sunt fericit. Este cea mai mare realizare din activitatea mea sportivă, sunt primele mele medalii mondiale. De la an la an progresez și sper să ating vârful maxim la Olimpiadă. Mă bucur că l-am avut lângă mine pe antrenorul de la club în aceste momente și le mulțumesc tehnicienilor de la lot pentru încrederea acordată. Cred că am deschis concursul pentru România cu dreptul, iar colegii mei de națională vor continua tot așa.“

Așadar, după ce în anii 1996, 1998 și 1999 sportivii clubului Astra au adus de la „europene“ toate medaliile echipei naționale, iată că, un alt halterofil arădean, Adi Jigău este deschizător de drum „mondial“, prin bronzul și argintul câștigat. Și pe lângă arădeanul Adi Mateaș, care va concura duminică, mai avem și alți sportivi valoroși sub tricolor, care pot îmbogăți zestrea de medalii a României.

Transmisiune sponsorizată de „TDG“ SRL (patron Pop Arghir), Energovest-Ar; S.C. Comaris SRL (patron Ioan Cociș) și Adrian Mateaș.

Astăzi, la ora 18,00, împotriva Germaniei

ROMÂNIA ÎȘI POATE DESCHIDE CALEA SPRE EUROPA BASCHETBALISTICĂ

Numărătoarea inversă se încheie. Astăzi, la orele 18,00, debutează campania de calificare a echipei de baschet feminin a României, pentru turneul final al C.E., programat peste doi ani. O campanie în care primul obstacol este Germania și care sperăm să se soldeze cu mult-dorita prezență la întrecerea Bătrânului Continent. Așadar azi, în Sala Sporturilor „Victoria“ din orașul nostru, România are o misiune frumoasă dar și pretențioasă. Cea de deschidere a căii spre Europa. Pregătirile efectuate de „tricolore“ au fost prezentate pe larg, sunt deja de domeniul trecutului. Partenerele baschetbalistelor au fost iugoslavele de la Spartak Subotica, cu care s-au susținut patru meciuri de verificare. Acum, a venit momentul adevărului pentru jucătoare: Daniela Colceag - Moroșanu, Florentina Pășcălău, Monica Broșovszky, Bianca Vescan, Laura Nițulescu, Cristina Ciocan, Cristina Matei, Larisa Serghei, Carmen Nastor, Ildiko Vass, Anca Nițulescu, Andra Mandache și Anca Stoenescu. Antrenamentele reprezentativei noastre au decurs normal, totul fiind pus la punct pentru un pas cu dreptul în această serie de meciuri oficiale. Publicul va fi, suntem convinși, alături de echipă. Galeria B.C. ICIM face pe această cale un apel către toți iubitorii baschetului, în scopul unei participări masive și a susținerii favoritelor. Faptul că cinci dintre jucătoarele României (Mandache, Stoenescu, A. Nițulescu, Nastor, Matei) sunt actuale componente ale formației campioane, iar alte două sunt tot arădence, chiar dacă evoluează în străinătate (Broșovszky și L. Nițulescu), constituie un indicator în privința stării de spirit existente, dovedind că acest joc nu trebuie ratat de spectatori. Prețul biletelor este, de asemenea, atractiv: 15.000 respectiv 8.000 de lei (pentru elevi și studenți).

Referindu-se la disputa cu nemțoaicele și la campania de calificare, antrenorul selecționatei României, George Mandache, și-a exprimat următoarea opinie: „Cred că cea mai bine cotată echipă este Lituania, care pornește drept favorită la calificare. Informațiile despre Danemarca sunt destul de puține. Se pare că lupta pentru locul 2 se va da între România și Germania, deci partida de astăzi este foarte importantă. Oricum, încercăm să câștigăm nu doar meciul de azi, ci toate «duelurile» din preliminarii.“

Să notăm că următoarele meciuri ale reprezentativei României din grupa de calificare, vor avea loc în deplasare, cu Danemarca și

George Mandache și Monica Broșovszky „prepară“ un succes memorabil.
Foto: V. MUSCA

Lituania, pe 27 noiembrie respectiv 1 decembrie. Cea mai bună performanță realizată vreodată de România la un turneu final european, în competiția feminină, este locul IV, loc ocupat de trei ori consecutiv, în anii 1962, 1964 și 1966.

Oaspetele au sosit ieri la Arad, cu avionul, de la Frankfurt. Venirea jucătoarelor germane s-a produs cu câteva minute înainte de orele 15,00, cazarea asigurând-o hotelul „Astoria“. Lotul este format din Askamp (pivot, BTV Wuppertal, 1,91 m, 138 jocuri în „națională“, 29 ani), Eggert (extremă, BV Chemnitz, 1,84 m, 88 jocuri, 32 ani), Harder (fundaș, DJK Aschaffenburg, 1,75 m, 93 jocuri, 22 ani), Hohl (fundaș, Wuppertal, 1,71 m, 119 jocuri, 23 ani), Kehrenberg (extremă, Wuppertal, 1,90 m, 211 jocuri, 32 ani), Lehnertz (extremă, TV Saarlouis, 1,85 m, 0 jocuri, 20 ani), Pfeifer (pivot, Aschaffenburg, 1,89 m, 94 jocuri, 26 ani), Roth (pivot, CARI Parma, 1,91 m, 157 jocuri, 31 ani), Schwabenland (extremă, Rentrop Bonn, 1,77 m, 0 jocuri, 21 ani), Wegeler (fundaș, Aschaffenburg, 1,73 m, 61 jocuri, 25 ani), Zeyen (pivot, Wuppertal, 1,90 m, 34 jocuri, 24 ani). Din formația vizitatoare face parte și o jucătoare de proveniență română: Hohl, plecată în Germania de la Satu Mare. La sosirea în orașul nostru, antrenorul Germaniei, Bernd Motte, a afirmat următoarele: „România este o echipă bună, puternică, are baschetbaliste de valoare ca Broșovszky sau Laura Nițulescu. O respectăm dar suntem aici pentru a învinge. Chiar dacă nu va fi ușor - nu este totuna să joci acasă ori în deplasare - suntem încrezători în șansele noastre. Dacă vrem să ajungem la turneul final, trebuie să câștigăm acest meci.“

ADRIAN HÂRȚĂU

SITUAȚIA LA ZI ÎN SUPERLIGA DE POLO

■ Pe lângă „dubla“ de la Arad, **Astra-CSM Cluj 10-8 și 5-5**, în etapa a treia din Superliga Națională de polo au avut loc alte două „ciocniri“ ■ Iată rezultatele consemnate și clasamentul la zi: **Dinamo-Crișul 7-3 și 4-4, Rapid-Sportul Studențesc 11-2 și 12-1.**

1. Dinamo	6	4	2	0	53-22	10
2. Steaua	4	4	0	0	39-10	8
3. Crișul	4	2	1	1	57-14	5
4. Rapid	4	2	1	1	32-15	5
5. Astra Arad	4	1	1	2	21-32	3
6. CSM Cluj	4	0	1	3	17-35	1
7. Sportul Stud.	6	0	0	6	12-103	0

■ I. L. Timișoara s-a retras din campionat. Sâmbătă și duminică, în cadrul rundei cu numărul 4, Astra Arad va evolua tot pe propriul teren, cu Rapid București.

A. HÂRȚĂU

FOTBAL - CAMPIONATUL JUDEȚEAN „ONOARE“

Rezultatele etapei a XVIII-a: Bârzava - ICRTI 3-2, Sântana - Țipari 2-1, Apateu - Felnac 3-1, Șeitin - Șimand 3-0 (f.j.), Dorobanți - Zărand 10-2, Semlac - A. Ineu 0-3 (f.j.), Iratoș - Șepreuș 3-1. Meciul Sânmartin - Vladimirescu va fi reprogramat. Șiria a stat.

CLASAMENTUL

1. Felnac	17	12	0	5	46-32	36
2. Șiria	17	10	4	2	63-20	34
3. Vladimirescu	16	11	1	4	38-18	34
4. Sântana	17	11	1	5	42-33	34
5. Apateu	17	11	0	6	34-42	33
6. Dorobanți	17	8	6	3	54-23	30
7. ICRTI	17	9	2	6	41-24	29
8. A. Ineu	17	9	2	6	32-23	29
9. Șeitin	17	9	1	7	39-37	28
10. Șimand	17	8	1	8	32-33	25
11. Bârzava	17	6	4	7	33-37	22
12. Iratoș	17	7	0	10	27-36	21
13. Șepreuș	17	6	1	10	33-43	19
14. Zărand	17	5	1	11	33-51	16
15. Țipari	17	4	1	12	25-55	13
16. Semlac	17	2	0	15	17-49	6
17. Sânmartin	16	1	3	12	24-57	6

INVITAȚII PENTRU PRIMAR ȘI PREFECT

Ieri, dl. Cornel Marian - președintele DJTS Arad a împărțit invitații pentru meci, atât la Primărie, cât și la Prefectură. E limpede faptul că atât Valentin Neamț, cât și Gheorghe Neamțiu nu au nici o scuză dacă refuză prezența la joc. Mai mult, alți funcționari din cadrul aceleiași instituții au primit invitații și sunt așteptați la sală.

În fruntea lor, președintele Consiliului Județean, Dan Ivan.

L. S.

ANTRENORUL ÎN DILEMĂ

La lot, încă din start, au fost convocate 13 baschetbaliste. Acum, după ce s-a constatat că Larisa Serghei este bună de joc, tehnicianul naționalei, George Mandache este în dilemă. El trebuie să renunțe la cel puțin o jucătoare, pentru a avea un „lot de 12“ la dispoziție. Dacă va înscrie pe foaia de arbitraj doar 10 baschetbaliste, atunci e clar că se renunță la Vass, Vescan și A. Nițulescu. Dacă va lăsa pe dinafară doar o jucătoare, „bătălia“ se dă între ultimele, ambele pivot, deoarece în echipă sunt alte patru fete care joacă sub panou. Adică, L. Nițulescu, D. Colceag, L. Serghei și F. Pășcălău.

LEO SFÂRA

„FEDERALII“ AU AJUNS ASEARĂ

Toate pregătirile lotului național s-au desfășurat sub privirile managerului de la B.C. ICIM Arad, Stelian Văduva. Acesta, un adevărat „tătic“ al baschetului feminin românesc, a ținut locul celor de la Federația Română de Baschet, care au - după cum se vede - încredere în Stelică al nostru.

Așa că, Jean Antonescu și Mircea „Mohu“ Câmpeanu nu s-au grăbit să ajungă la Arad, acest fapt având loc de-abia aseară, cu mai puțin de 24 de ore de startul meciului cu Germania.

LEO SFÂRA

S.C. JACKSON INTERNATIONAL S.R.L.

Achiziționează de la populație și de la societăți comerciale CEREALE din recolta anului 1999, după cum urmează:

ORZ - preț achiziție - 1.100 lei/kg.
GRÂU FURAJER - preț achiziție - 1.150 lei/kg.
GRÂU PANIFICAȚIE - preț achiziție - 1.350 lei/kg.
PORUMB - preț achiziție - 1.030 lei/kg.

La acest preț se adaugă TVA-ul pentru societățile comerciale

Recepția: BAZA FNC ARAD, Str. Turdei nr.1
Orar: 8.00 - 18.00
Telefon: 057 - 271712

Plata se face la UTIL 30 zile bancare de la data receptiei ,respectiv data facturarii.
Functie de OPTIUNEA celui care preda cerealele, plata se poate face in PRODUSE (ingrasaminte, motorina, anvelope) SI BANI

ÎNGRĂȘĂMINTE:

- AZOTAT DE AMONIU - 125.000 lei/sac/50kg.
- COMPLEXE 15X15X15 - 195.000 lei/sac/50kg.
- COMPLEXE 20X10X10 - 195.000 lei/sac/50kg.
- COMPLEXE 22X22X0 - 205.000 lei/sac/50kg.
- UREE - 160.000 lei/sac/50kg.
- NITROCALCAR - 125.000 lei/sac/50kg.

FOARTE IMPORTANT:
În limita unui plafon de 50 milioane lei ZILNIC, firma achiziționează și plătește ÎN ZIUA LIVRĂRII porumb boabe la prețul de 850 lei/kg. LA UTIL.

(659298)

S. C. AMARAD S. A. ARAD

angajează

Fochiști autorizați

Informații la S.C. Optium S. A. Arad, fosta fabrică de umbrele, Calea Aurel Vlaicu nr. 139-151, telefon 244455.

(4808568)

LICITAȚIE

Casa de Asigurări de Sănătate vinde în data de 16.12.1999, ora 11, tractoare, proprietate a debitorului S. C. Agromec S. A. Macea, F. S., F. N., pentru recuperare creanțe.

Informații la sediul Casei de Asigurări de Sănătate Arad, din Bd. Revoluției nr. 54, telefon 057/270202 int. 105.

(974346)

G.I. MOTOR

Telefon 251417
Vinde numai prin
DEPOZITUL DIN GARA Arad
CIMENT ALEȘD
39.000 lei sacul (are inclus TVA)

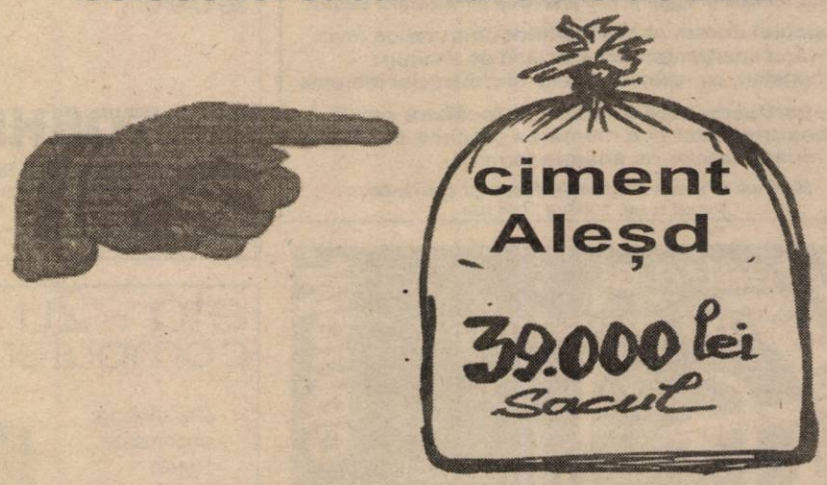

(659298)

DORIȚI SĂ FIȚI CUNOSCUT?

Apelați la reclama ELECTRONICA din intersecția PODGORIA. Acum cu numai 650.000 lei/lună
● inclusiv TVA
Telefon: 092 654645 092 402225

(c.b.)

Licitație

Casa de Asigurări de Sănătate vinde în data de 15.12.1999, porumb boabe din producția 1999, aparținând S. C. Agroindustriala Scânteia S. A. pentru recuperare creanțe.

Informații la sediul Casei de Asigurări de Sănătate din B-dul Revoluției nr. 45, telefon: 057/270202, int. 105.

(974346)

ECOS IMPEX

Nou

DISTRIBUITOR UNIC AL PRODUSELOR PENTRU ACOPERIȘ COVERDACH

DESCRIERE: sistem pentru acoperișuri din tablă de oțel aluzincată Ř 0,5 mm profilată și modulată, cu strat perlat sau granulat, din ardezie colorată.
GARANȚIE: în condiții corecte, 30 de ani.
DURABILITATE: circa 100 de ani.
DIMENSIUNI: Element ALFA 1185 mm X 450 mm. Element DELTA 1200 mm X 450 mm.
Acoperire 2,26 elemente / mp
GREUTATE: 3 kg / buc.; cca. 6 kg / mp

Arad, Calea A. Vlaicu nr. 257 (lângă Peco Vlaicu) Tel./fax: 057/289740

(66827)

S.C. „FRANCKMAR" ARAD

DAEWOO AUTOMOBILE ROMÂNIA

DEALER AUTORIZAT
Str. Andrei Șaguna nr. 16 tel. 251179

Vă oferă autoturisme din gama DAEWOO în cele mai atractive condiții:

NUBIRA, LEGANZA, MATIZ, MUSOO, KORANDO, CIELO, TICO, DAMAS, LUBLIN, AVIA

- Se pot cumpăra în rate și leasing cu avans de 20%.
- Se asigură service în perioada de garanție și post garanție.
- Dispunem de service modern cu dotare de specialitate și personal cu înaltă calificare.

(658989)

● Service-ul Franckmar din str. Andrei Șaguna 16 este singurul Service Daewoo autorizat de RAR din județul Arad.

NOU S.C. INSTALSAN CONSTRUCTION COMPANY

ARAD, STR. PĂȘUNII (spre Piața Soarelui) nr. 13, MICĂLACA (aproape de cimitir) a deschis un

DEPOZIT DE MATERIALE

DE CONSTRUCȚII:
■ PAL ■ PFL ■ PLACAJ
toate grosimile
■ SOBE TERACOTĂ ■ UȘI ■ FERESTRE
■ BITUM ■ CARTON ASFALTAT
■ ȚIGLE ■ COAME

INSTALAȚII SANITARE:
• GRESIE •
FAIANȚĂ •

PROGRAM zilnic: 8,00 - 16,00
sâmbătă: 8,00 - 13,00

OBIECTE SANITARE
PREȚURI PROMOȚIONALE
Adaos comercial minim
ALTE INFORMAȚII LA TELEFONUL 259088.

(973863)

BIROTICĂ

Leximig Șplaiul Gen. Gh. Magheru Bl. 329B (Micalaca)
Tel./Fax: 057/270111; 270100, Arad

- Tehnică de calcul
  - PC Garanție 3 ani compaq
  - Imprimante HP, EPSON
- Copiatoare MINOLTA
- Seifuri
- Mobilier de birou
- Mașini de numărat bancnote
- Centrale telefonice SOLOMON

Rezolvați gestionarea cheltuielilor de întreținere prin
CONTOR ZENNER
Suntem o firmă specializată în gestionarea și evidențierea tuturor cheltuielilor asociațiilor de locatari / proprietari, în conformitate cu legislația română în vigoare, prin prestarea următoarelor servicii:
- Calculul corect al cheltuielilor comune ce revin fiecărui apartament din asociația de locatari / proprietari, cu tipărirea listelor și chitanțelor aferente;
- Repartizarea cheltuielilor de încălzire după consumul real prin montarea și citirea periodică a repartitoarelor de energie termică.

Noi vă oferim imparțialitate și calitate.
Relații la tel. 250889 / 251184.

Ferestre și uși meseriașe
Mondo Style
din profile PVC TROCAL
și HUEK Aluminium
tâmplărie PVC și SIEGENIA
uși de interior, tulpini, pervaze, jaluzele, podele laminate, plase anti insecte
ARAD, magazin Ziridava, parter, tel: 256.380
TIMIȘOARA, Calea Aradului, 87
tel/fax: 056-200.321, -200.355, -1999.09 - fax: 056-204.745
Show-room: Magazin Bega, etajul III, tel: 056-293.104

S.C. HO&HO TRADE S.R.L.
Program zilnic: 10 - 17;Duminica închis
ACHIZIȚIONĂM ȘI VINDEM STICLE, BORCANE ȘI LĂZI P.V.C.
Orice tip sau cantitate
Tel. 279739, 094813342
Str. Crinului nr. 2 colț cu Iuliu Maniu
(vizavi de restaurantul FLORA) (974038)

Alege cea mai bună ofertă!
BOSCH com 608 49 USD**
ALCATEL ONE TOUCH EASY 49 USD**
PANASONIC G520 69 USD**
NOKIA 5110 79 USD**
Conectare GRATUITĂ
+ 2LUNI ABONAMENT GRATUIT***
mediaSet
Calea Aurel Vlaicu, Bl.8, Parter
TEL: 210545; 092976769
dealer autorizat CONNEX
* Ofertă valabilă până la data de 30.11.1999 ** Prețurile nu conțin TVA
*** Ofertă valabilă numai cu conectare la CONNEX

Conectează-te acum!
SIEMENS C10 49$
ERICSSON A1018s 59$
NOKIA 6150 239$
Conectare GRATUITĂ
+ 2 LUNI
ABONAMENT GRATUIT
NOI DĂM TONUL COMUNICAȚIILOR!
Infoton România
Lucian Blaga 2-4
tel.:057/281800
dealer autorizat CONNEX
Numai cu conectare la CONNEX și în limita stocului disponibil; Prețurile nu includ TVA; Conectarea gratuită nu se aplică serviciilor de date și fax; Primele 2 luni de abonament

CE & EC®
Firmă specializată în birotică angajează:
Director Filiala ARAD

Cerințe obligatorii:
- absolvenți de învățământ superior, vârsta 25 - 40 ani
- posesor permis categoria B și auto personală
- dinamic
- abilități de comunicare și negociere
- domiciliu stabil municipiul Arad
- minimum 1 an experienta in domeniul gsm, vanzari IT
- abilitati manageriale
- cunostinte operare PC

Se ofera:
- salariu motivant
- asociere la profit
- scolarizare si perfectionare profesionala

TOSHIBA
Copiers • Telefax
Dealer autorizat TOSHIBA EUROPA
dealer autorizat CONNEX

Trimite-ți scrisoare de intenție, CV și foto la CP 22, OP 7, București sau la fax 01-332.24.24 pana la data de 1 Decembrie 1999.

eta - 2u computer
OFERTĂ SPECIALĂ
- Calculatoare
- Imprimante
- Retele
- Soft
- Service

CARCASĂ ATX 230W
PLACA DE BAZĂ SIS 530, BUS 100, 512Ko
AMD K6-2 400MHz
HDD 4,3GB UDMA
PLACA VIDEO SIS AGP
FDD 3,5"/1.44MB
SOUND YAMAHA + BOXE
SDRAM 32MB Pc100
MONITOR 14"
TASTATURA
MOUSE + PAD
485USD + TVA
ARAD, CLOȘCA 2
Tel./Fax.: 251838

CONVOCATOR
Societatea Agricolă „Unirea Zăbrani", convoacă adunarea generală extraordinară la sediul societății din Zăbrani nr. 661, județul Arad, în ziua de 10.12.1999, ora 10,00, având următoarea ordine de zi:
1. Fuziunea Societății Agricole Unirea Zăbrani cu Societatea Comercială CCD & Cezar SRL Timișoara.
2. Contractarea unui credit pentru investiții de la West Bank S. A. Arad.
3. Diverse.
În cazul în care nu se întrunește prezența cerută de lege, se convoacă adunarea generală extraordinară în ziua următoare, la aceeași oră.
(4808566)

LICITAȚIE
Casa de Asigurări de Sănătate vinde în data de 16.12.1999, ora 11, utilaje agricole: combine, tractoare, ifron, semănătoare, proprietate a debitorului S. C. Agricolă Mureșul Zădăreni, pentru recuperare creanțe.
Informații la sediul Casei de Asigurări de Sănătate Arad din B-dul Revoluției nr. 54, telefon 057/270202, int. 105.
(974346)

JACKSON
HOTEL
VAMA NĂDLAC
Vineri 26 Noiembrie 1999
DESCHIDEREA OFICIALĂ
Vă așteptăm sâmbătă și duminică la cea mai tare discotecă împreună cu:
SÂMBĂTĂ: L.A.; ANDRE; Pasărea Colibri; K1
Parada modei, Focuri de Artificii
DUMINICĂ: K1; EMBARGO; ELEGANCE
Focuri de Artificii
RESTAURANT
DISCO
NIGHT CLUB
JACKSON
PENTRU REZERVĂRI SUNAȚI LA TELEFON 098592015
NON STOP NON STOP NON STOP

construct
MIRADA
CIMENT 39.000 lei/sac
VAR 21.000 lei/sac
PREȚURILE CONȚIN TVA
ARAD, GARA C.F.R.
TEL/FAX: 057/270960

SOCIETATEA COMERCIALĂ AGROINDUSTRIALĂ UTVINIȘ SA

vinde **cai de muncă și tineret cabalin** de la ferma nr. 3 Utviniș și ferma nr. 4 Vladimirescu.

Informații la sediul societății, telefon 217.164 și la sediul fermei nr. 4 Vladimirescu, telefon 216.634.

(4808572)

DIRECȚIA SILVICĂ ARAD

organizează în ziua de 07.12.1999, ora 13,00, la sediul din str. Episcopiei nr. 48, vânzare prin licitație, de răchită pentru împletit. Licitația se desfășoară pentru răchita pe picior (nerecoltată).

Lista răchitărilor, prețurile de pornire la licitație cât și caietul de sarcini pot fi consultate la sediul direcției, începând cu data de 26.11.1999.

Relații suplimentare la telefon 280.261 - compartiment producție.

(4808571)

Societate comercială cu profil distribuție materiale pentru instalații și încălzire caută pentru închiriere depozit semicentral

cu următoarele utilități:

- apă
- energie electrică
- linie telefonică

suprafața minim 300 m²

- oferim 2 USD m²

Pentru informații suplimentare și oferte - telefon/fax: 041-515.856; 514.942. Mobil 092/450.792.

(4808575)

JUDECĂTORIA INEU
Biroul executor judecătoresc

vinde la licitație publică, în ziua de 10.12.1999, ora 12, la sediul Judecătoriei din Ineu, str. Republicii nr. 26, camera 1, imobilul situat în Păncota, str. Horia nr. 72/A, compus din apartamentul nr. 1, în suprafață de 407 mp, compus din 3 boxe, 3 camere, hol, baie, 2 buc. cămară alimente, sufragerie, antreu, magazie și trei ateliere, la prețul de strigare de 160.000.000 lei.

Condițiile de licitație se pot consulta la sediul Judecătoriei din Ineu, str. Republicii nr. 26, camera 1, executor judecătoresc Alexandru Găluț.

(974353)

SC EASTERN TECHNOLOGY SRL

societate comercială cu capital integral elvețian, 130 angajați în prezent, având activități de producție electronică, test, cercetare, exclusiv pentru piața UE și Elveția, angajează ingineri, de preferință absolvenți de profil electro (AC, ETC, ET) pentru noua fabrică din Parcul Industrial al zonei de vest, prevăzută a fi dată în funcțiune în ianuarie/februarie 2000.

- cunoscători limba germană sau italiană
- stagiul militar satisfăcut
- seriozitate, dorință de afirmare profesională, inițiativă
- retribuire interesantă
- vârsta maximă - 35 ani.

C.V. la fax 057-285914 sau mail:easterntec@monti-heim.ch.

(4808574)

DIRECȚIA GENERALĂ DE MUNCĂ ȘI PROTECȚIE SOCIALĂ A JUD. ARAD

anunță că în data de 09.12.1999, va avea loc o licitație publică pentru vânzarea următoarelor bunuri care au fost sechestrate de la S.C. AVICOLA BUCUREȘTI S.A. - filiala CSHD Arad:

- hală incubație
- centrală termică

Licitația va avea loc la sediul societății situat în Arad, Calea Zimandului nr. 5, începând cu ora 11,00.

Eventualele informații se pot obține la sediul D.G.M.P.S. Arad, Oficiul Juridic sau la telefonul 280.178, int. 118.

(974354)

Direcția Generală a Finanțelor Publice și Controlului Financiar de Stat a județului Arad, Unitatea Percepția nr. 11 Beliu

Organizează licitație publică pentru vânzarea, în temeiul art. 55 din Ord. Guv. nr. 11/1996 a următoarelor bunuri:

1. Circular multiplu cu avans CMA 3.20 - 1 buc.
2. Mașină de rindeluit și profilat 4 fețe MRP 14-0/5 - 1 buc.
3. Mașină de îndreptat MI 5.20 - 1 buc.
4. Strung de lemn SRL 100 - 1 buc.
5. Ferăstrău panglică F.P. 300 - 1 buc.
6. Mașină de șlefuit orizontală MSO - 1 buc.
7. Mașină normală de frezat MNF 10 N - 1 buc.
8. Mașină de frezat cu avans super MFA - 1 buc.
9. Mașină de rindeluit la grosime RG. 630 - 1 buc.
10. Mașină universală de tâmplărie MUT 400 b - 1 buc.
11. Mașină tocat-fină MATOCU 60/473 - 1 buc.

Licitația se va organiza la fostul sediu al S.C. ROGERA CRIS-LORY SRL BELIU nr. 610, în ziua de 2 decembrie 1999, începând cu orele 9,00.

Informații suplimentare la telefon 512.060.

(974350)

DIRECȚIA GENERALĂ A FINANȚELOR PUBLICE ȘI CONTROLULUI FINANCIAR DE STAT

a județului Arad, organizează licitație publică pentru vânzare, în condițiile Ord. Guv. nr. 128/1998, a următoarelor categorii de bunuri devenite proprietate de stat:

- autoturisme, diferite tipuri și mărci;
- autocamion IFA pentru piese de schimb.

Licitația se va organiza la sediul Direcției Regionale Vamale din Arad, Colonia UTA nr. 10, în ziua de 30 noiembrie 1999, începând cu orele 9,00.

Taxa de înscriere la licitație este de 10% din prețul de pornire a licitației.

Lista bunurilor ce se vor vinde la licitație se poate consulta cu două zile înainte de data ținerii licitației la sediul D.G.F.P.C.F.S. Arad, B-dul Revoluției nr. 79, Biroul valorificări.

Relații suplimentare la telefon 280.633, int. 184.

(974352)

ANIVERSĂRI

Un buchet de 19 trandafiri și un sincer „LA MULȚI ANI!" pentru un suflet deosebit, care se cheamă
CICI
din partea unui prieten de la Redacția Sport. (36232)

MATRIMONIALE

PENSIONAT italian, caută DOAMNĂ pentru conviețuire, vârsta 40-50 ani, să nu fie grasă și nu foarte înaltă. Telefon 094.117730; 094.929.212. (36273)

VÂNZĂRI APARTAMENTE O CAMERĂ

Vând garsonieră, Confecții, et. I, îmbunătățită, preț 7.500 DM, negociabil. Telefon 286211, 094/873.047. (36291)

Vând apartament 1 cameră, bucătărie, hol, baie, mini balcon închis, gratii parter, satelit, (cabinet medical) în alb, imediat ocupabil. Telefon 237048. (35938)

Vând garsonieră confort I, aranjată deosebit, Micălaca 300, parter, 9.900 DM. Telefon 271385. (36001)

Vând urgent garsonieră îmbunătățită, zona Miorița, 7.500 DM. Telefon 210555. (35575)

Vând garsonieră ne(mobilată) în Micălaca, 6.500-7.000 DM. Telefon 557315. (35978)

Vând urgent apartament 1 cameră, et. I, Vlaicu (B-uri), balcon 6 m, preț 13.500 DM. Telefon 249806; 094.778.462. (36076)

Vând urgent garsonieră cf. I, et. I, Micălaca. Telefon 262454. (36125)

Vând garsonieră ultracentral (str. Mircea Stănescu), modern renovată, ideală sediu firmă, birou, ș.a. Telefon 250444 (36107)

Vând urgent garsonieră, confort I, Grădiște, convenabil. Telefon 237065; 461529. (36085)

Vând garsonieră, confort I, Micălaca, mobilată, 10500 DM. Telefon 210366. (36237)

Vând garsonieră, confort III cu îmbunătățiri, zona Fortuna. Telefon 243269. (36257)

Vând apartament 1 cameră, Vlaicu, et. I, preț 13.500 DM. Telefon 094.778.462. (36261)

Vând garsonieră, Micălaca. Telefon 219190. (36264)

Vând garsonieră Micălaca 300, îmbunătățită foarte frumos, ocupabilă imediat. Telefon 219190. (36264)

VÂNZĂRI APARTAMENTE DOUĂ CAMERE

Vând apartament 2 camere, centru, str. Călimănești, et. 1/4, suprafață mare, 29.000 DM, negociabil. Telefon 235784, 092 308 400. (35450)

Vând apartament 2 camere, Micălaca, zona III, et. 4/4, acoperiș țiglă, decomandat, îmbunătățit, 18.000 DM. Telefon 235784, 092 308 400. (35450)

Vând apartament central, Vlaicu, 2 camere, et. 4/4, acoperiș nou, 13.500 DM. Telefon 234864. (36185)

Vând apartament 2 camere, Alfa, et. III, ap. 10. preț 13.400 DM, negociabil. Telefon 257850.

Vând urgent apartament 2 camere, decomandat, et. I, str. Piața Spitalului, bl. 5, sc. C, ap. 3. Telefon 233146, 094513335. (35652)

Vând apartament, str. Ecaterina Varga, et. II, două camere, decomandate, 26.500 DM, negociabil. Telefon 231410. (35760)

Vând apartament 2 camere, Vlaicu, et. III, 15.500 DM. Telefon 249806; 094.778.462. (36076)

Vând urgent apartament 2 camere decomandate, Piața Spitalului, et. 5 (bloc nou). Telefon 094.778.462. (36076)

Vând urgent, convenabil, apartament 2 camere, îmbunătățit, preț negociabil. Telefon 269213. (36119)

Vând apartament 2 camere, str. Spitalului. Telefon 271841, 094 279 766. (36127)

Vând sau închiriez apartament 2 camere. Informații telefon 094 124 318. (36141)

Vând apartament urgent, 2 camere, semidecomandat. Telefon 262658, bl. 708, et. II. (36184)

Vând apartament 2 camere, confort I, Vlaicu, 16.500 DM, negociabil. Telefon 250966. (36222)

Vând apartament 2 camere, zona Podgoria, bl. G, et. I. Telefon 233588; 094.646.957. (36195)

Vând apartament 2 camere, Micălaca, 12.000 DM. Telefon 270856. (36189)

Vând apartament 2 camere, Micălaca, zona 300, parchet, faianță, gresie, 14.000 DM. Telefon 270856. (36189)

Vând apartament 2 camere, Vlaicu, 9.800 DM. Telefon 270856. (35457)

Vând apartament 2 camere, parter, str. Banu Mărăcine. Telefon 092.938.376; 235021. (35618)

Vând urgent apartament 2 camere, decomandate, Micălaca bl. 324, sc. b, ap. 18, et. IV. Telefon 094.811.395.

Vând apartament 2 camere, central, 17.500 DM. Telefon 210366. (36237)

Vând apartament 2 camere, Vlaicu, 12.000 DM. Telefon 270947. (36245)

Vând 2 apartamente cu 2 camere, în Vlaicu et. 1/4 și parter, prețuri de ocazie. Telefon 279718, 094.542.931. (36246)

Super-ocazie! Vând apartament 2 camere, Vlaicu, parchet, faianță, gresie, proaspăt zugrăvit, ocupabil imediat, 8.700 DM. Telefon 270856. (36189)

Vând apartament 2 camere, Podgoria, et. III, decomandat, 25.000 DM. Telefon 249806, 094.778.462. (36261)

Vând apartament 2 camere, zona 300. Telefon 219190, 094.828.934. (362649

Vând apartament 2 camere, zona Micălaca. Telefon 219190, 094.935.406. (36264)

Vând apartament 2 camere, Confecții, bl. 12, sc. A, ap. 16. Telefon 092.295.340. (36293)

VÂNZĂRI APARTAMENTE TREI CAMERE

Vând în Ineu, apartament 3 camere, parter, vizavi Poliție. Telefon 094.147.714. (4112505)

Vând apartament 3 camere, confort I, decomandat, îmbunătățit, zona UTA. Telefon 253660, 243568. (36199)

Vând apartament 3 camere, Alfa, et. III, în față, 16.800 DM. Telefon 270856. (36189)

Vând apartament 3 camere, 2 băi, parchet, garaj, mobilat, et. III, Micălaca, preț 15.500 DM. Telefon 249806, 094.778.462. (36261)

Vând apartament 3 camere, zonă centrală. Telefon 219190, 094.935.406. (36264)

Vând apartament 3 camere decomandate, et. 5/10, Vlaicu, bl. Y10, 16.000 DM, (aranjat). Informații telefon 466184. (36272)

VÂNZĂRI APARTAMENTE PATRU-CINCI CAMERE

Vând urgent apartament 4 camere, decomandate, amenajat deosebit, preț bun. Telefon 266958. (36144)

Ocazie! Vând urgent apartament 4 camere, parter înalt, decomandate, bun pentru privatizare, din cărămidă, vedere pe ambele părți, zona UTA, preț negociabil. Telefon 233002 și 092.251.535. (36247)

Vând apartament 4 camere. Telefon 219190, 094.828.934. (36364)

VÂNZĂRI CASE

Vând (schimb cu apartament, auto) casă 2 camere, bucătărie, baie, acces auto, curte comună, cu ieșire din indiviziune, zonă centrală. Telefon 286211, 094873047. (36291)

Vând casă 4 camere, încălzire centrală, în Vladimirescu, zonă centrală, cuptor pentru patiserie german, preț negociabil. Telefon 514207. (34546)

OCAZIE! VÂND CASĂ toate utilitățile, suprafața 900 mp. Telefon 092.239.471; 256543 - până la ora 16. (35610)

Vând casă, central, parter-privatizat, etaj-apartament. Telefon 234862. (35697)

Vând casă centru Lipova, în curte sau schimb cu garsonieră, în Arad. Telefon 245738. (4113096)

Vând casă cu anexe și grădină, localitatea Vărșand, nr. 452. Telefon 253078. (4113192)

Vând casă, tot confortul, comuna Vladimirescu, negociabil. Telefon 255981. (35653)

Vând casă în Sântana, str. Mărășești nr. 6. Informații telefon 462059. (4114765)

Vând casă, grădină, Gai, str. Dunării nr. 9. Telefon 094 709 421, 285010. (36019)

Vând casă mare, nouă, Micălaca, tot confortul. Telefon 092 292 559. (35665)

Vând casă cu spațiu comercial, toate dotările, Micălaca, 68.000 DM. Telefon 092 292 559. (35665)

Vând casă în Lipova, preț informativ, 22.000 DM. Telefon 057 - 562543. (4809303)

Vând casă, anexe, grădină, Frumușeni nr. 565, preț negociabil, telefon 119. (36179)

Vând casă în comuna Semlac, preț negociabil. Informații telefon 534051. (36208)

Vând în rate, casă 5 camere, teren intravilan 1500 mp, Grădiște. Telefon 276419, 237794. (36190)

Vând casă cu grădină, comuna Seleuș nr. 487. (36147)

Vând casă mare și grădină, sat Nadăș, nr. 115 și sălaș mare aproape de sat. Telefon 276125; 094.600.332. (35121)

Vând urgent și convenabil, casă mare, comuna Livada. Telefon 412204. (35288)

Vând casă mare, central, cu 5 apartamente, necesită renovare. Telefon 210012, 092.295.320. (36210)

Vând casă cu grădină mare, comuna Șofronea nr. 467. Telefon 464497. (3231505)

VÂNZĂRI SPAȚII COMERCIALE

Vând sau dau în chirie spațiu comercial 60 mp și plug P3 cu țeavă. Telefon 264860. (36150)

VÂNZĂRI TERENURI

Vând 1,34 ha pământ în comuna Macea. Informații telefon 261790. (36173)

Vând loc de casă (500 mp) în Subcetate (apă, gaz). Telefon 250411.

VÂNZĂRI AUTO

Vând motorete Piagio cu pedale, preț negociabil. Telefon 092/292611. (36256)

Vând FORD ORION, an 1985, înmatriculat fundație, preț rezonabil. Telefon 264240; 270729; 094.799.979. (31939)

Vând OPEL VECTRA 1700 T.D. consum 5 litri motorină la 100 km, an fabricație 1996, 36.000 km rulați. Telefon 092.529.611.

Vând convenabil Dacia o km, orice model, livrare imediată. Telefon 094.391.896. (35968)

Vând avantajos ANVELOPE auto noi și folosite, de camion, diametru: 17,5; ARO, Jeep 15,16; autoturisme 12, 13, 14, 15, 16, 17 țoli. Telefon 259339; 563027. (4113081)

Vând Ford Curier camionetă, 1993, CIV, stare deosebită. Telefon 094.147.714. (4112505)

Vând motor Ford Sierra 2,3 Diesel, dezmembrez microbuz Ford Transit. Telefon 264781. (35979)

Vând motor Saviem complet, stare bună și cutie viteză. Telefon 276488.

Vând autobenă Saviem 6,5 tone, 1980, stare bună, CIV. Telefon 276488.

Vând Dacia '97, 3.900 DM negociabil. Telefon 238425. (36002)

Vând autoturism Dacia Berlină, culoare albă, 0 km, 49.500.000 lei și Dacia 1307, Papuc, cu 5 locuri, culoare albă, 0 km, 56.500.000 lei. Telefon 250030, 092 290 473. (36045)

Vând motor ARO de Brașov și cutie viteză, stare de funcționare. Telefon 276145. (36100)

Vând Fiat Regata Diesel. Telefon 092 632 340, 257728. (36100)

Vând convenabil Renault 19, Diesel, persoană fizică, stare perfectă, consum 5,5%. Telefon 277680, 094 775 105. (36090)

Vând BMW 316i, an fabricație noiembrie 1997, toate opțiunile, înmatriculat, preț negociabil. Telefon 094 517 763. (36126)

Vând Dacia Berlină 1410, an 1995. Telefon 242841. (36123)

Ocazie! Vând 2 Dacii 1300, an 1976 și 1978, CIV, persoană fizică, perfectă stare de funcționare, preț 1.200 DM/ buc. Informații telefon 421058. (3042245)

Vând VW Passat Combi, Turbo Diesel, 1.600 cmc, fabricație 1985, închidere centralzată, neînmatriculat, preț 2.400 DM. Telefon 219979 sau 092 706 535. (36146)

Vând VW Golf II, motor 1.200 cmc, neînmatriculat, preț 1.700 DM și Mercedes 280 SE cu multiple îmbunătățiri, neînmatriculat, preț 1.700 DM. Telefon 219979 sau 092 706 535. (36146)

Vând tractor U-650, remorcă 5 tone 1995, înmatriculate. Telefon 094.773.341. (4112513)

Vând tractor L-445, remorcă de 5 tone și diferite scule agricole, Horia nr. 213. (36171)

Vând Dacia 1310, an 1993, stare foarte bună, set motor nou, caroserie perfectă, 3.100 DM și remorcă auto 450 kg, înmatriculată, CIV, vt, 600 DM, prețuri negociabile. Telefon 260883. (36168)

Vând Opel Astra Turbo Diesel, an fabricație '94, vișiniu, combi, preț 11.200 DM. Telefon 094.918.240. (36166)

Vând Opel Vectra 1,6 an fabricație '91 albastru, preț 7.500 DM. Telefon 094.918.240. (36166)

Vând Ford Sierra, 1988, persoană fizică, stare foarte bună, preț foarte avantajos. Telefon 092.828.102. (36186)

Vând remorcă RM2, pentru tractor, stare bună. Telefon 149A, Beliu. (4112512)

Vând Dacia 1310, 1992, CSU, stare ireproșabilă, telefon 131A, Șicula. (4112511)

Vând tractor U-650 și plug, 5.500 DM. Informații localitatea Șicula nr. 64, telefon 146. (4112510)

Vând tractor U-650, an 1996 și unelte agricole. Telefon 256189, 272284, 092.247.941. (36202)

Vând urgent 2 autoturisme Dacia 1310, fabricație 1991, 1500 DM, negociabil. Telefon 281995, orele 8-15. (36198)

Vând autoturism marca Ford Orion Diesel, model 1991, înmatriculat persoană fizică, 91.500 km, 10.700 DM, negociabil. Telefon 092.346.109. (36193)

Vând Dacia 1310, an 1998, 13.000 km, motor 1600 cmc. Informații telefon 094.397.380 sau 247275. (36188)

Vând motor Ford Orion (Escort) 1,6 benzină, 200 DM și motor VW Passat 1,6 benzină 200 DM și motor Opel Kadett 1,8 benzină, 200 DM. Telefon 273190 sau 094.630.171. (36163)

Vând Ford Sierra Turbo Diesel, fabricație 1992, culoare vișiniu metalizat, impecabil, preț 8.900 DM. Telefon 273190 sau 094.630.171. (36160)

Vând Volkswagen Passat, fabricație 1983, Diesel, impecabil, preț 5.900 DM. Telefon 273190 sau 094.630. 171. (36163)

Vând camion SRD, stare perfectă de funcționare. Telefon 094.911.543. (36162)

Vând urgent Saviem, 4.000 DM, negociabil. Telefon 514785. (36152)

Vând urgent Dacia 1310, an 1995. Telefon 094.825.872. (36148)

Vând Ford Escort combi, an 1988, pe benzină, ABS, catalizator, central, cu telecomandă și alarmă, preț 6.500 DM, negociabil. Telefon 092.344.808. (36098)

Ocazie! Vând AUTOUTILITARĂ SAVIEM 7,5 tone, stare excepțională, caroserie motor, nou; CIV, 6.500 DM. Telefon 092.308.033. (36018)

Vând semănătoare porumb SPC 6, prășitoare cu fertilizator. Informații telefon 057-217248, orele 17-20. (35676)

Vând auto tractor Scania motor 360 CP Full Spoiler Rol Bar înmatriculat; preț 31.000 DM. Telefon 094.274.127. (35485)

Vând (schimb) VW Passat Combi 1600 benzină, 1988. Telefon 468613. (3042169)

Vând (sau schimb cu Dacia) Renault 18, an 1980. Telefon 439199. (3042242)

Vând Dacia 1310, Dacia papuc, convenabil înmatriculate. Telefon 464027. (36236)

Vând VW Sciroco pe benzină, înmatriculat. Telefon 265412. (36238)

Vând 2 bucăți Trabant, înmatriculate, unul fără motor. Informații Lipova str. Mărășești nr. 56. (4809307)

Vând Opel Vectra 1,7 Diesel, an 1990 persoană fizică, 9.200 DM. Telefon 094.522.621. (4113195)

Vând BMW 323, în stare foarte bună, preț 1600 DM. Informații telefon 057/466182 sau 094.858.726. (5226687)

Vând Renault 21 Nevada, 1991, benzină injecție. Telefon 094/698849. (36252)

Vând ARO 320 motor Brașov, an fabricație 1989, stare excepțională, preț avantajos. Informații sat Caporal Alexa nr. 203, familia Curta. (4114767)

Vând Ford Scorpio benzină injecție, înmatriculat, consum 9,5 l/100 km, 5.800 DM, negociabil. Telefon 251602. (36275)

Vând foarte urgent Passat '82D. persoană fizică + CIV, stare bună, 5490 DM. Informații telefon 057/262959. (36276)

Vând sau schimb Mantia, an 1995, km puțini, full extra, preț 15.500 DM, negociabil. Telefon 094.164.665 sau 287022. (36278)

Vând Audi 80 alb catalizator perfect 1700 cmc, 7.700 DM. Telefon 281124. (36288)

Vând Renault Laguna Diesel, 1996. înmatriculat, stare excepțională. Telefon 092/ 251583. (36306)

Vând Ifron cu cupă și gheare, stare perfectă; preț negociabil. Telefon 462431. (4114763)

VÂNZĂRI ELECTRO

Vând TV color, 1.000.000 - 2.000.000 lei, garanție 6 luni. Telefon 244904, orele 9-17. (35334)

Vând TV COLOR en-gros, en-detail, gamă diversificată, prețuri minime; garanție. Telefon 289456; 092.239.242. (35449)

Vând 486 DX2166, HDD 170 (270, 500) memorie 8 Mb (16), monitor color, VGA (SVGA), tastatură (combatibil Windows '95, office, contab.) preț 180 DM. Telefon 092.281.515; 057-252983. (35175)

Vând TV color, mașină spălat automată, cuptor microunde, calorifer electric. Telefon 284604. (36082)

Vând TV color, 800.000 lei, combină frigorifică, mașină de spălat automată. Telefon 285010. (35716)

Vindem o mare gamă de TELEVIZOARE COLOR STEREO, preț convenabil. Telefon 211213, orele 10-20. (35970)

Vând TV color Germania, stereo, TXT, modele noi, deosebite. Telefon 563070. (4809302)

Vând computer Pentium, tastatura, mouse, monitor 15 inch; nou. Telefon 563070. (4809302)

Vând mașină spălat automată 1.000.000 lei; TV color 930.000 lei; ladă frigorifică 1.400.000 lei, ofer garanție. Telefon 259339; 563027. (4223081)

Vând 2 televizoare color noi, Daewo. Telefon 288973. (36024)

Vând ieftin INSTALAȚII SATELIT și BOXE 50W. Telefon Arad 237471, Ineu 511485. (34571)

Vând TV color Phillips, Grundig, Nokia, stereo, teletext. Telefon 264004. (36106)

Vând mașini de spălat automate, import, preț 1.000.000-2.000.000 lei. Telefon 270518. (36069)

Vând telefoane noi: Nokia 5110, limba română, 240 DM; Siemens C25, 250 DM; Nokia 3210, 380 DM. Telefon 092 528 181, 094 544 832. (36122)

Vând CÂNTARE ELECTRONICE și CASE MARCAT FISCALE avizate de Ministerul Finanțelor. Telefon 272727. (36178)

Vând diferite TELECOMENZI pentru televizor (165.000 lei), video, satelit; transformatoare linii. Telefon 092.368.868. (mp)

Vând vitrină frigorifică pe orizontală, compartimentată, 180/80 cm, 1 an garanție. Telefon 289667. (34661)

Vând frigider, 1 an garanție; plata în rate. Telefon 289667. (34661)

Vând mașină de spălat automată Boch și Privileg, 100 DM în rate, 1 an garanție. Telefon 274118. (34661)

Vând congelator cu sertare, în rate, 1 an garanție. Telefon 289667. (34661)

Vând toată gama de figidere second-hand. Telefon 270622. (36350)

Vând TV color 100 DM, 6 luni garanție. Telefon 274118. (34661)

Vând combină frigorifică 1 an garanție, plata în rate. Telefon 274118. (34661)

Vând toată gama de piese pentru frigidere casnice și comerciale, congelatoare, combine și lăzi frigorifice. Telefon 270622. (36350)

Vând mașină automată pentru spălat, preț 1.800.000 lei, negociabil. Telefon 094.143.554. (36279)

Vând toată gama de telefoane mobile, sigilate. Telefon 094.267.307 sau 094.882.403.

Vând calculator IBM, monitor, SVGA color, 4x86DX4/100 MHz, 16 RAM, 540 HDD, CD-ROM. Telefon 280802, 092.410846, luni-sâmbătă, orele 10-20. (36311)

VÂNZĂRI DIVERSE

Vând (închiriez) garaj autorizat, zona Vlaicu-Făt Frumos, 1.200 DM. Telefon 235784, 092 308 400. (35450)

Vând termotecă Ocean-Bereta 24 KW, 990 DM și toate tipurile de termoteci. Telefon 259854, 094.600.332. (36255)

Vând en-gros HAINE second - hand GERMANIA, peste 20 sortimente. Telefon 289456, 092.239.242. (35449)

Vând: COTURI și BURLANE FUM 21.000 lei/buc.; PLASĂ GARD zincată 13664 lei/kg, orice dimensiuni; PLASĂ RABITZ 22.000 lei/kg și CUIE CONSTRUCȚII 9.000 lei/kg, str. Vrabiei nr. 4. Telefon 289997, 094.558.552. (27190)

Vând LEMNE FOC orice cantitate. Telefon 214010. (36016)

Vând EUROBOLȚARI TERMOIZOLANȚI cu garanție 300x250x200, la 3.600 eli/bucata; 1 mc - 240.000 lei. Telefon 281491; 092.381.750. (35588)

Vând pompe recirculare pentru încălziri centrale, sobă motorină Preporod. Telefon 224159. (36051)

Vând cazan combinat pe gaz, marca Biasi, nou, Pn 24 KW, preț 900 DM. Telefon 057-276844 sau 094 507 368. (36040)

Vând ouă de prepeliță. Telefon 289750. (35948)

Vând LEMNE FOC, esență tare, orice cantitate. Telefon 210373. (36074)

Vând 70 oi turcane. Informații în Agrișul Mare nr. 150 „Tăițel". (5226685)

Vând garaj metalic autorizat, 2.000 DM, negociabil, Micălaca zona 300, bl. 335. Telefon 260883. (36168)

Vând căruță platformă nebasculabilă, boiler 50 litri, cărți, ușă pentru baie, cauciucuri uzate 155/13; 185/14C. Telefon 094.637.905. (36165)

Vând motor Audi 100 benzină, an '82, 1600 cmc, cutie viteze 5 trepte, punte spate, scaune, uși, diverse piese, TV Grundig 100 DM, videorecorder Supra 100 DM, calorifere Germania 6 buc.-200 DM. Telefon 230231. (36181)

Vând pian Papennberger, preț negociabil. Informații la telefon 534051. (36208)

Vând talon de Dacia 1300, preț negociabil. Informații telefon 279004. (36204)

Vând sufragerie Nina și covor 2/3. Telefon 264340, orele 14-20. (36164)

Vând SRL cu spațiu și activitate comercială, Piața Avram Iancu, 40 mp. Telefon 092.344.809. (36098)

Vând urgent mașină de găurit, flex și mașină pentru desfăcut șuruburi. Telefon 256008. (36102)

Vând dozator de bere, 2 brațe, import Italia + 10 butoaie Arbema; preț deosebit. Telefon 094/ 600332. (35121)

Vând canapea piele 3 locuri, 200 DM. Telefon 289667. (34661)

Vând LEMNE FOC tăiate, esență tare. Telefon 249248. (34972)

Vând 15 oi țurcane, Pecica. Telefon 468023, după ora 18. (3042168)

Vând 45 oi țurcane, Informații Cuied, 249E, familia Duman Emil, după ora 14. (3042246)

Vând cazan țuică, nou, 170 litri, motor trifazic 7,5 KW/1440 rot/min. Telefon 094.698.849. (36252)

Vând prelată camion 6x2,30x1,80. Informații Lipova, telefon 561301, 562379. (4909308)

Vând rulotă pentru comerț, stare excepțională, preț negociabil. Telefon 462761. (4114766)

Vindem PORCI 90-100 kg. Fântânele telefon 456183.

Vindem avantajos mobilier comercial (rafturi, pulturi, birouri, dulapuri vestiar), agregate frigorifice (vitrine, dulapuri, camere, congelatoare) cântare 10, 100, 500 kg, grătare lemn, cărucioare, scări, etc. Informații telefon 281060 și 281036. (36262)

(Continuare în pagina 15)

(Urmare din pagina 14)

Vând dormitor în stare foarte bună, preț 7.500.000 lei. Telefon 094.143.554. (36279)

Vând asistență tehnică TV, Tih 445, remorci cisterne, remorcă basculantă, generator acetilenă, freză și șlaif tâmplărie. Telefon 258296, 092.315.686. (36380)

Vând masă rotundă; mătase, drapeii, vișiniu; haină blană Monton Dore; Fiat 1100 D; foarte convenabil. Telefon 233903. (36326)

CUMPĂRĂRI DIVERSE

Cumpăr sufragreie „Gioconda", stare bună, ofer 2.000-3.000 DM. Telefon 281820, după ora 16. (36176)

Cumpăr porumb și grâu. Telefon 094.772.259. (35234)

CERERI ȘI OFERTE DE SERVICII

CĂUTĂM TINERI și TINERE între 18-35 ani, aspect fizic plăcut pentru filmări și foto. Oferim câștig și condiții avantajoase. Telefon 094 797 840 sau 469081. (36157)

SC „PERFECT IMPEX" SRL angajează OSPĂTAR cu experiență la Hanul de la Răscruce. Informații telefon 254665. (36224)

SOCIETATE COMERCIALĂ angajează 3 LĂCĂTUȘI MECANICI domeniul CONFECȚII METALICE. Telefon 280279, str. Bodrogului nr. 8, Arad. (36151)

Angajez SECRETARĂ cunoscătoare limba germană sau engleză și ȘOFERI PROFESIONIȘTI. Telefon 288208, 094.352.675. (36142)

Angajez VÂNZĂTOARE cu carte de muncă. Telefon 094.597.431. (36188)

Societatea „ELECTRICA" angajează ȘOFERI PROFESIONIȘTI și MECANICI AUTO. Telefon 252020. (36192)

„AUTOUNIVERS" angajează 2 MĂCELARI-TRANȘATORI. Informații Sînicolaul Mic str. Pescăruș nr. 4, orele 8-14. (36225)

Angajez BĂRMĂNIȚE, Calea Timișorii nr. 191, Aradul Nou, Bar „DELFI-SERV". (36167)

„OMNIASIG" SA Sucursala Arad, angajează INSPECTORI ASIGURĂRI. Condiții: studii superioare tehnice, vârsta maximă 35 ani. Telefon 057-252420. (36172)

SC „ROBAC" angajează LĂCĂTUȘI CONFECȚII METALICE (sudor), MECANICI MAȘINI UNELTE (ingineri), ELECTRICIENI, ELECTRONIȘTI (ingineri) pentru reparații și modernizări de mașini unelte cu comandă convențională și numerică.Telefon 092626186. (4809306)

SOCIETATE COMERCIALĂ angajează AGENT COMERCIAL cu experiență în domeniu. Informații telefon 285166. (36242)

Angajăm TÂMPLARI. Telefon 233340, orele 10-16. (36249)

Angajez AGENT IMOBILIAR, minim liceul, abilități comunicative, corectitudine. Telefon 219190. (36263)

SC „MOBILA ȘI BINALE" Vladimirescu, angajează CROITOREASĂ pentru mobilă. Telefon 234974. (36281)

ANGAJĂM urgent CONFECȚIONERE cu experiență; str. Rusu Șirianu, nr. 2. Telefon 283036. (36322)

PRESTĂRI SERVICII

Repar ieftin: FRIGIDERE, LĂZI, CONGELATOARE, garanțial, deplasare gratuită. Telefon 092.417.397. (36223)

Execut lucrări ÎNCĂLZIRE CENTRALE - SANITARE (cupru). Telefon 094.391.892; 216552. (c.)

„CLEAN SERVICE" execută curățenie COVOARE, MOCHETE pe loc și SERVICII CURĂȚENIE. Telefon 092.679.919. (36217)

ÎNVĂȚAȚI conducerea AUTOMOBILULUI, iarna, Școala „VÂRTACI", 27 noiembrie. Telefon 246527. (36070)

Executăm GRESIERI, FAIANȚĂRI, PARCHETĂRI, finisări ZUGRĂVELI, instalații SANITARE. Telefon 094.111.238. (36251)

RENOVĂRI interioare: ZUGRĂVELI, glet, gresie, parchet. etc. Telefon 277353, 094.909.535. (36233)

EXECUT: renovări apartamente, case, zugrăveli lavabile, vopsitorii, tencuieli, izolații termice contra igrasiei etc. Telefon 272695. (36345)

EXECUTĂM REPARAȚII: frigidere, congelatoare. Oferim GARANȚIA LUCRĂRII! Telefon 270622. (36350)

DIVERSE

RESTAURANT CENTRAL MACEA organizează REVELION 2000, tacâmul 350.000 lei. Cântă formația FRAȚII ALBU. Telefon 536150. (36248)

„DOLLA" vinde en gros pungi cadou parfumerie cosmetice și produse igienice din gamele: DULGON, ALPI, MOLA, SANTEX. Telefon 057/284243; 092.382.039. (35320)

SC „ECOCHEM" SA București, dorește să obțină autorizație de mediu pentru punctul de lucru, str. Petru Rareș nr. 81, Arad, magazin pesticide microambalate. Eventualele contestații se pot depune la Agenția de Protecția Mediului B-dul Dragalina nr. 16. Arad. (36169)

SC „MONDO-STYLE" SRL, cu sediul în Timișoara, Calea Aradului nr. 69, dorește autorizație de mediu pentru activitate magazin prezentare în Arad, incinta magazinului Ziridava (parter). Eventualele contestații se pot depune la Agenția de Protecția Mediului, B-dul Dragalina nr. 16, Arad. (36220)

SC „RUBINKING 2000" SA cu sediul în Oradea str. Lugojului nr. 3, dorește autorizație de mediu pentru deschiderea unui depozit alimentar cu produse preambalate în str. L. Blaga nr. 2, Arad. Eventualele contestații se pot depune la Agenția de Protecția Mediului, B-dul Dragalina nr. 16, Arad. (36219)

SC „HARCU" SRL cu sediul în Arad, str. Petru Rareș nr. 81, dorește autorizație de mediu pentru spălătorie auto și atelier reparații instalații electrice auto, aceeași adresă. Eventualele contestații se pot depune la Agenția de Protecția Mediului Arad, B-dul Dragalina nr. 16. (36159)

COOPERATIVA CONSUM ARAD cu sediul Arad, B-dul Revoluției nr. 50, dorește autorizație de mediu pentru atelier tinichigerie auto, Arad, str. Zimbrului nr. 36. Eventualele contestații se pot depune la Agenția de Protecția Mediului Arad, B-dul Dragalina nr. 16. (36158)

CITAȚII

Se citează pârâtul Gavriluță Petru cu domiciliul necunoscut pentru data de, 29.11.1999, ora 8, camera 102, la Judecătoria Arad, dos. nr. 6691/1999, în proces cu Medrea Ioan, având ca obiect uzucapiune. (36253)

SCHIMBURI

Schimb apartament 2 camere, et. II, Alfa, aproape de stația tramvai, cu apartament 3 camere. Telefon 256235, orele 17-21. (36088)

ÎNCHIRIERI

Închiriez (ofer) apartament și casă (ne)mobilat(ă). Telefon 235784, 092 308 400. (35450)

Doresc să închiriez apartament 2 camere, centru; ofer 150 DM mobilat. Telefon 235784, 092 308 400. (35450)

Primesc o elevă în gazdă, ultracentral, 300.000 lei/ lună. Arad, Bd. Revoluției nr. 71, ap. 8. (36155)

Ofer spre închiriere garsonieră. Informații telefon 269510, după ora 16. (36139)

Ofer spre închiriere apartament 2 camere, mobilat, Vlaicu. Telefon 288651. (36143)

Ofer spre închiriere o cameră pentru birou, zonă centrală. Telefon 261790. (36173)

Ofer spre închiriere spațiu central; 100 mp. Telefon 094.774.506. (36177)

Închiriez (caut) urgent, casă singur în curte, ofer 500.000 lei. Telefon 267313, numai seara. (36228)

Închiriez pe termen lung apartament semimobilat cu telefon. Telefon 222745, seara. (36101)

Oferim spre închiriere hală producție 300 mp, cu pod rulant. Telefon 250692; 412119. (35606)

Ofer spre închiriere apartament (ne)mobilat. Telefon 210555. (35575)

Închiriez SPAȚIU ultracentral, B-dul Revoluției nr. 35. Telefon 279336, 263651. (36212)

Ofer spre închiriere apartament 2 camere, mobilat, central, termen lung. Telefon 282346. (36230)

Închiriez spații comerciale și depozit pe Calea Lipovei nr. 113, vizavi de Restaurant Flora. Telefon 092.921.103. (36231)

Dau în chirie garaj, Piața Spitalului și vând frigider Zill, perfect, 1.000.000 lei. Telefon 237161. (36244)

Închiriez apartament 2 camere, nemobilate, zugrăvit, parter, 70 DM, Vlaicu. Telefon 240642. (36377)

Ofer spre închiriere apartament (ne)mobilat. Telefon 210255. (36299)

Doresc să închiriez apartament (ne)mobilat, ofer 80-150 DM. Telefon 210555. (36299)

TURISM

Excursii EUROPA de VEST. Intermediem VIZE în regim de urgență. Telefon 212929, 094.906.428. (36197)

Câștigi un milion de lei cu

ATLASSIB

Călătorești cu autocarele noastre moderne în Europa:

GERMANIA, AUSTRIA, FRANȚA, ITALIA, SUEDIA (plecări zilnice).

BELGIA, OLANDA, DANEMARCA, ANGLIA, FINLANDA, NORVEGIA, SPANIA, PORTUGALIA, UNGARIA, IUGOSLAVIA și poți fi un călător câștigător!

NOU! Reduceri de tarife în luna NOIEMBRIE! Reduceri suplimentare pentru: elevi, studenți, pensionari și grupuri. B-dul Revoluției nr. 35, telefon 251871, 252727; Autogara, telefon 270562.

O poartă deschisă spre EUROPA. (c)

NOU!!! REDUCERI DE PREȚURI

„Pletl"

vă oferă:

zilnic spre Germania

PASSAU - REGENSBURG - NÜRNBERG - HEILBRONN - STUTTGART - KARLSRUHE - HEIDELBERG - WÜRZBURG - FRANKFURT - MAINZ - GIESSEN.

SERVICII: călătorie în autocare noi, moderne; 2 bagaje gratuite; însoțitoare de bord; o masă caldă în Ungaria.

Informații și înscrieri la AGENȚIILE PLETL: ARAD, telefon 057-252291; LIPOVA, telefon 057-561377, telefon 057-563011; TIMIȘOARA, telefon 056-200119; LUGOJ, telefon 056-359651; REȘIȚA, telefon 055-224904. (c.)

PIERDERI

Pierdut carnet șomaj nr. 39408/25.08.1997, eliberat de DMPS Arad pe numele Tătaru Leonard. Îl declar nul. (36180)

Pierdut carnet șomaj nr. 1129/5 pe numele Mercea Maria din localitatea Macea nr. 534, eliberat de DMPS Arad. Îl declar nul. (3031503)

Pierdut carnet de șomaj nr. 5262 pe numele Gabor Ramona eliberat de DMPS Arad, O.M. Lipova. Îl declar nul. (4809309)

Pierdut carnet de șomaj eliberat pe numele Hügel Petru de DMPS Arad. Îl declar nul. (36259)

† DECESE †

Cu adâncă durere în suflet anunțăm încetarea din viață a celui ce a fost un soț și tată deosebit,

FILIP FRANCISC,

în vârstă de 67 de ani, după o grea și chinuitoare suferință. Înmormântarea va avea loc azi, 24 noiembrie 1999, ora 14, la Cimitirul Eternitatea. Dumnezeu să-l odihnească! Nemângâiați în suferință: soția, fiica și ginerele.

Cu nemărginită durere în suflet, anunțăm încetarea din viață a celei care a fost fiică, soție, mamă, de o deosebită noblețe sufletească

MILANCOVICI ELENA

în vârstă de 60 ani. Dumnezeu să o odihnească în pace! Înmormântarea va avea loc joi, 25 noiembrie 1999, de la Capela Cimitirului Pomenirea, ora 14. Mama, soțul și fiul, îndoliați.

Cu durere în suflet anunțăm încetarea din viață a celei care a fost o bună soție, mamă și bunică

VANCIU EMILIA

în vârstă de 59 de ani. Înmormântarea va avea loc joi, 25 noiembrie, ora 14, la PĂULIȘ. Familia îndurerată.

† SERVICII FUNERARE †

SC „NOSFERATU" SRL,
str. Ghiba Birta nr. 26,
telefon 270437; 094.554.874.
NON - STOP
SERVICII FUNERARE COMPLETE.

Sicrie, respete, cruci, îmbălsămat, spălat, îmbrăcat, prosoape, batiste, panglică, baticuri, catafalc, sfeșnice, steag doliu, coroane, jerbe, colaci, cozonaci, colivă. ORGANIZĂM POMENI!

PENTRU PENSIONARI REDUCERE 10%.

OFERTĂ: sicriu + respete + cruce = 750.000 lei.

GRATUIT: transportul sicriului la domiciliu, intermediem obținerea actelor de deces, fotovideo, fanfară.

NOU! Punem la dispoziția clienților noștri CAPELA. (c.)

NON STOP
RO-STYL COMPANY
firmă producătoare de sicrie, str. M. Eminescu nr. 4 (vizavi Cinema MUREȘUL), telefon 211929, 094.537.715, 094.558.712

TOTUL ÎNTR-UN SINGUR LOC, LA PREȚ DE PRODUCĂTOR, CALITATE și OPERATIVITATE OCCIDENTALĂ:
- îmbălsămat, îmbrăcat, cosmetizat
- sicrie: 400-1.600.000 lei
- sicrie lux
- lenjerie deces: 160.000 - 600.000 lei
- cruci, mânere - sicriu, etc.

OFERTĂ: sicriu, lenjerie, cruce - 730.000 lei.

Transport în Arad GRATUIT. Suntem producători, nu simpli comercianți.

Nou! Se plătește avans 50%, restul într-o lună. (c)

† CONDOLEANȚE †

Suntem alături de verișoara și nepoata noastră Ica, în marea durere pricinuită de pierderea soțului drag

GHIȚĂ ȘIMĂNDAN.

Dumnezeu să-l odihnească! Familia Traian Mercea.

Suntem alături de prietena noastră Irina Calimente în greaua pierdere suferită prin decesul tatălui său

FILIP FRANCISC.

Sincere condoleanțe: Luci, Horea, Ana și Gil.

Suntem alături de doamna conferențiar dr. LIZICA MIHUȚ la pierderea mamei dragi și-i transmitem sincere condoleanțe. Familia FRUJA. (36241)

Sincere condoleanțe doamnei conferențiar LIZICA MIHUȚ în aceste grele momente pricinuite de trecerea în neființă a mamei, din partea studenților de la Colegiul Universitar Pedagogic de Institutori „AUREL VLAICU". (36240)

Suntem alături de familia CALIMENTE la pierderea tatălui și transmitem condoleanțe. Vecinii din str. Episcopiei nr. 4. (36234)

Suntem alături de doamna dr. conferențiar LIZICA MIHUȚ în greaua încercare pricinuită de trecerea în neființă a mamei. Transmitem, sincere condoleanțe familiei îndoliate. Familia Mican. (36267)

Studenții anului II, al Facultății de Jurnalistică sunt alături de doamna conferențiar, dr. LIZICA MIHUȚ în greaua încercare pricinuită de moartea mamei sale. Sincere condoleanțe. (36268)

Suntem alături de prietenul nostru CAIUS în clipele grele pricinuite de moartea bunicii

MIHUȚ MARIA.

Prietenii DAN FILIP și ANEMARI. (36268)

A trecut în lumea celor drepți, cel care a fost

CRIȘAN IENA,

din BÎRZAVA, tatăl prietenului nostru CRIȘAN VASILE. Dumnezeu să-l odihnească în pace iar familia să o mângâie și să o întărească. Familiile: COCIU, CRIȘAN DOREL DEHELEAN, FAUR, LAZĂR, PALCU, PUNDEV, RIVIȘ. (36271)

Sincere condoleanțe familiei CALIMENTE MIHAI la dispariția celui care a fost

FILIP FRANCISC,

din partea domnului Roberto Cerantola. (36274)

Sincere condoleanțe familiei CALIMENTE MIHAI la durerea pricinuită de decesul celui care a fost

FILIP FRANCISC,

din partea doamnei AGNETA BÖHM și LINDA SZILAGI. (36274)

Colectivul firmei SC „CITIEFFE" SRL este alături de doamna IRINA CALIMENTE la greaua încercare provocată de pierderea tatălui

FILIP FRANCISC.

Sincere condoleanțe familiei. Dumnezeu să-l odihnească! (36274)

Poliția Frontieră Sectorul Arad și P.P.F. Curtici sunt alături de colegul VASILE CRIȘAN în suferința pricinuită de trecerea în neființă a tatălui. Sincere condoleanțe. (36305)

Suntem alături de domnul col. CRIȘAN VASILE la trecerea în neființă a tatălui său. Colectivul ROMTRANS Curtici.

Studenții Colegiului Pedagogic, anul II A sunt alături de doamna profesoară LIZICA MIHUȚ în marea durere pricinuită de decesul mamei. Sincere condoleanțe. (36210)

Organizația P.N.Ț.C.D. Arad este alături de familia CALIMENTE în momentele grele pricinuite de decesul celui care a fost

FRANCISC FILIP,

tată și socru. Sincere condoleanțe și întreaga compasiune familiei îndoliate. (36313)

Suntem alături de familia CALIMENTE în marea durere pricinuită de decesul celui care a fost

FRANCISC FILIP,

tată și socru. Sincere condoleanțe și întreaga compasiune familiei îndoliate. Familia dr. Onița Viorel. (36314)

Colectivul Secției Medicală I a Spitalului Județean, este alături de colega lor dr. DANIELA CODREANU, în greaua încercare suferită de dispariția mamei. Sincere condoleanțe. (36325)

Cu inima și cu sufletul îndurerat, familia CRIȘAN: fiul Cristian și soția Sofia, mulțumim celor care au fost alături de noi, din primele clipe ale tragediei care ne-a lovit pe neașteptate prin plecarea dintre noi a celui care ne-a fost lumina ochilor timp de 25 ani, tată și soț iubit

CRIȘAN MIHAI.

Rugăm pe bunul Dumnezeu să-i ierte și să-l odihnească în pace! Celor care ne-au înțeles durerea, să le dea Dumnezeu sănătate și pace! (36333)

Suntem alături de colega noastră dr. DANIELA CODREANU în momentele grele ale dispariției mamei. Sincere condoleanțe! Colectivul Disciplinei de Medicină Internă, Universitatea de Vest „Vasile Goldiș" - Arad. (36324)

Suntem alături de Irina Calimente la moartea tatălui

FILIP FRANCISC.

Sincere condoleanțe! Prietenele tale Sanda și Dana.

Sincere condoleanțe și întreaga noastră compasiune familiei doamnei LIZICA MIHUȚ, la decesul mamei dragi. Familia: Silviu, Violeta și Radu Cureteanu. (36340)

Suntem alături de colega noastră AURA DOROBANȚU la marea durere pricinuită de decesul mamei și transmitem condoleanțe familiei. Colegii de la SC IMAR - SA Arad, Serv. Import - Marketing - Vânzări. (36346)

Suntem alături de familiile FILIP și CALIMENTE în marea durere pricinuită de moartea soțului și respectiv tatălui

FILIP FRANCISC

și le transmitem sincere condoleanțe. Colectivul SC „LUCIANA" SRL. (36349)

Conducerea SC „ARIS" SA este alături de familia deputatului Calimente Mihăiță în greaua suferință pricinuită de moartea tatălui socru

FILIP FRANCISC.

(36353)

† COMEMORĂRI †

Se împlinesc astăzi, 24 noiembrie 1999, opt ani de când iubitul nostru soț, tată, cumnat și unchi

ORĂDAN PETRU

ne-a părăsit, lăsându-ne un imens gol în suflet. Soția îndoliată, Elena. (36170)

Azi se împlinesc șase luni de când după o lungă și grea suferință a trecut în eternitate și a lăsat în urma ei tristețe și dor, cea care a fost soție, mamă și bunică

MERCUȚIA ZENA.

Îndurerați: soțul, cei trei fii și familiile lor. (36117)

Azi, 24 noiembrie 1999, se împlinesc 2 ani de când ne-a părăsit pentru totdeauna în lacrimi, întristare și nemărginită durere scumpul nostru

HORDEAN ANGHEL.

Timpul nu-ți șterge amintirea. Dumnezeu să-l odihnească în pace! Familia care nu te uită niciodată. (35934)

Lacrimi și flori ale tristeții și durerii, presărate pe mormântul părinților mei ROTARU NICOLAE și ELENA. Dumnezeu să vă odihnească în pace! Fiica îndurerată LUCIA. (3231504.)

Azi, se împlinesc 6 ani, de când a plecat dintre noi tăticul nostru drag

IONICĂ LAZĂR,

din SÎMBĂTENI. „Haide tăticule și spune cum este în a ta lume/ Că mi-e tare dor de tine/ Noi vroiam să-ți colindăm și An nou să-ți urăm!" Dumnezeu să te odihnească în pace! Fiicele Doina, Rodica, Lucica și copiii lor. (36266)

SC „BENDEA" SRL

VINDE PRIN MAGAZINELE DIN ARAD
B-dul Revoluției nr. 26-38, telefon 231.853
Liviu Rebreanu nr. 68, telefon 250.905

LA CELE MAI MICI PREȚURI

- GRESIE cal. I - 96.000 lei/mp
- FAIANȚĂ - 78.000 - 93.000 lei/mp
- ADEZIV și CIMENT pentru rostuit
- ȚEAVĂ CUPRU și accesorii
- SPĂLĂTOARE INOX și CABINE DUȘ
- BOILERE ELECTRICE și CAZANE BAIE
- ROBINEȚI și FITINGURI * CĂZI BAIE și ACCESORII
- OBIECTE SANITARE și ACCESORII
- ȚEAVĂ POLIETILENĂ CU ACCESORII
- ȚEAVĂ ZINC și NEAGRĂ
- PROFILE LAMINATE * TABLĂ ZINCATĂ, decapată și striată
- CARBID

PROGRAM ZILNIC 9,00-17,00
SÂMBĂTĂ 9,00-13,00

(5224119)

PYROSTOP

Arad, str. Banu Măcărine nr. 1; tel. 057/233281; 094/525048

VA OFERA LA CELE MAI MICI PREȚURI:

- sisteme de alarmă antiefracție și antiincendii
- sisteme de televiziune în circuit închis alb/negru și color
- sisteme de interfonie și videointerfonie
- jaluzele orizontale din lamele colorate de aluminiu import
- jaluzele verticale din benzi textile de diferite calități și culori
- uși pliante din material plastic
- folie colorată, reflectorizantă și pentru securizare geam
- geamuri TERMOPAN
- tapet și pardoseală din plută (WICANDERS-Portugalia) (c.b.)

SUPRAVEGHERE PERMANENTĂ ȘI INTERVENȚII RAPIDE ÎN CAZ DE ALARMA PRIN DISPECERATELE COMPUTERIZATE CARE FUNCȚIONEAZA LA SEDIUL ARCONS SECURITY ȘI AL POMPIERILOR.

Căutăm reprezentanți în orașele județului Arad.

LINFLEUR ROM

ANUNȚĂ

ÎNCEPEREA SELECTĂRII PERSONALULUI MUNCITOR
cu data de 15 noiembrie 1999, la sediul societății ARNETTA ROM din Arad, str. Independenței nr. 3.

CONDIȚII:
- de preferință femei, cu experiență în confecții textile
- vârstă max. 40 ani
- cunoștințe pentru mașini triplok, simplă, UBERDEK, butonieră, aplicat nasture.
- școala minimă 8 clase

INFORMAȚII SUPLIMENTARE la telefon: 289244.

(9744249)

S.C. COMPANIA DE TRANSPORT PUBLIC S.A.

cu sediul în Arad, Calea Victoriei nr. 35-37, telefon: 221773, 221912

ANGAJEAZĂ:

- **analist programator**
- **ingineri** - pentru probleme de exploatare (specialitatea transporturi)

CONDIȚII:
- studii superioare de specialitate
- domiciliul stabil în municipiul Arad
- fără desfaceri disciplinare în carnetul de muncă

Cei interesați se vor prezenta la sediul S.C. CTP S.A. - serviciul P.S.A. până la data de 30.11.1999, având asupra lor următoarele acte:
- buletin de identitate
- carnet de muncă
- diploma de studii (original și copie xerox)

Informații suplimentare se pot obține la sediul societății - Serviciul P.S.A.

(974334)

Cel mai ieftin Taxi

ALCAZ COMPANY
- ◆ Transport persoane
- ◆ Transport marfă
- ◆ Remorcări

TARIF: **1890 lei/km**

Angajăm:
- **taximetriști** cu mașină proprie cu și fără carte de muncă, în condiții avantajoase.

NON STOP:
274000; 274999.

(c.b.)

S.C. PREFIN EST EUROPE S.R.L.

Str. 6 Vânători nr. 35/A - Arad

Angajează CONTROLOR TEHNIC DE CALITATE
pentru firmele colaboratoare din afara orașului și județului

CONDIȚII:
- Experiență în domeniul confecții îmbrăcăminte
- Vârsta maximă - 30 ani
- Disponibilitate la program prelungit de lucru
- Cunoștințe de limba italiană

Cei interesați se vor prezenta la sediul societății începând cu data apariției anunțului în ziar.

SALARIZAREA VA FI ATRACTIVĂ, CONFORM EXPERIENȚEI DE LUCRU.

(974321)

În atenția acționarilor de la

S.C. OPTIUM S.A. ARAD

Anunț

Se convoacă Adunarea Generală Extraordinară a Acționarilor la S. C. Optium S. A. pentru data de 13.12.1999, ora 10,00, la sediul societății din Arad, Calea Aurel Vlaicu nr. 139-151, pentru toți acționarii înregistrați în Registrul Acționarilor la data de 1.12.1999.

Ordinea de zi cuprinde:

1) Definitivarea valorii cu care se va majora capitalul social, funcție de cererile de subscriere și capitalul vărsat.

2) Diverse

Documentele aferente se pot consulta zilnic la sediul societății, începând cu data de 1.12.1999.

Procurile speciale de reprezentare se depun cel mai târziu cu două zile înaintea adunării.

Dacă la prima convocare nu se îndeplinesc condițiile de validitate, Adunarea Generală se va ține în data de 14.12.1999, în același loc și la aceeași oră.

(4808567)

ARISTON

ÎȚI ÎNCĂLZEȘTE CASA ȘI CHIAR VIAȚA

OFERTĂ SPECIALĂ

CĂUTĂM DISTRIBUITORI

Boiler instant cu gaz, debit 10 l/min

2.190.000 lei

Centrală murală AT 23 Putere maximă utilă 23.1 kW

Preț special

Import și distribuție

PRIMEX
distribution group LTD

Centrale din fontă Chiuvete din inox
Boilere electrice Căzi de baie
Boilere pe gaz Căzi de dus

Tel.: 067.36.37.33; 36.13.98
Fax: 067.36.47.71;
E-mail: primex@primex.ro
http://www.primex.ro

(974322)

CAMERA DE COMERȚ ARAD

DEPARTAMENTUL ÎNVĂȚĂMÂNT
anunță organizarea următoarelor cursuri:

- **Strategii de negociere și derulare a contractelor de comerț internațional**
- **Contabilitate**
- **Inițiere în utilizarea calculatoarelor (Windows, Word)**
- **Limbi străine (engleză, italiană, franceză)**
- **Operatori carnete de muncă**

Informații suplimentare la sediul CCIA Arad, str. Cloșca nr. 5, camera 31, etajul 2, tel. 25.22.50 sau 25.30.00

(219)

S.C. LORETO COMPANY S.R.L.

Angajează ▼ MAȘINISTE
CUSUT mașină și subțiat, profil încălțăminte, manual, șantători
▼ MECANIC și ELECTRICIAN
Experiență în domeniu constituie avantaj
Salariu SIGUR și AVANTAJOS.

(4808552)

TELEFON: 251682; 092-973109; 092-936320
sau la sediul societății din str. Câmpul Înlaz - Centrul Comercial Rusco - Hala „U", între orele 12,00-17,00.

S.C. TERMOROH IMPEX S.R.L.

Comercializează sobe cu petrol import BELGIA

2 ani Garanție

Stover

- Consum 0,1l/oră pt.1000W
- Nu are nevole de catalizator
- Căldură economică când și unde dorîți
- Siguranță maximă
- Aprindere electronică

Prezentarea și modul de funcționare
În fiecare zi între orele 8-17
Arad, Str. Brâncoveanu 12A TEL: 271828 ; 273780

Magazinul de vopsele

TOTAL BAU

VINDE LA CELE MAI MICI PREȚURI

VOPSELE, UNELTE ȘI ACCESORII DE VOPSIT DIN IMPORT
- vopsele lavabile pentru fațade și interior, 800 nuanțe (DISZPERZIT TITAN, SUPRALUX, LIMIT, MODAKRIL)
- Vopsele pentru lemn și metal - 1000 nuanțe;
- Baițuri, lacuri, chituri, grunduri

VAPOREX (soluție pentru pereți cu igrasie)

OFERTA LUNII :
DISZPERZIT TITAN - 25 kg - 300.000 lei

Arad, str. Lucian Blaga nr. 19 (fost Miron Constantinescu)
TELEFON 210676;
PROGRAM ZILNIC 8,30-16,30;
SÂMBĂTĂ 9,00-12,00

(658988)

ARCOMMAT GRUP S.A.

2900 Arad - Romania
Str. Voevod Moga nr. 65-67
Tel./Fax. 0040 57 281779, 0040 57 276333

VINDE EN-GROSS ORNAMENTE PT. POMUL DE CRĂCIUN

-*Globuri* sferice și ovale cu diametrul de 45; 60; 70; 80mm
-*Globuri figurine* (con, ghindă, ciupercuță, ursuleți, vulpiță, spirală)
-*Vârfuri*

PRODUSELE OFERITE SUNT METALIZATE, DECORATE ȘI NEDECORATE

BANCA ROMÂNĂ PENTRU DEZVOLTARE
GROUPE SOCIÉTÉ GÉNÉRALE
Sucursala Județeană ARAD
Bd. Revoluției nr. 5-7
Telefon 253280

ADEVĂRUL

COTIDIAN INDEPENDENT ARAD

Anul XI, nr. 2858

Joi, 25 noiembrie 1999 ● 16 pagini ● 2000 lei ● e-mail: adevarul@arad.ro

BRAT Publicație auditată în semestrul I 1998. Tiraj mediu zilnic vândut: 35.948

WEST BANK
ARAD, B-dul Revoluției nr. 88
TELEFON: 284.888; FAX: 285.202
BANCA COMERCIALĂ WEST BANK S.A. acordă dobânzi avantajoase la depozitele la termen ale persoanelor fizice (suma minimă 500,0 mii lei)
1 lună - 50%
2 luni - 51%
3 luni - 53%

MAȘINA DE FĂCUT ȘURUBURI

Ce este mare, se zgâlțâie din încheieturi, tremură și scoate fum, clipește din beculețe și, din când în când, scoate un șurub de opt milimetri?... - banc tehnico-politic din epoca de „aur".

◆

Două declarații cred că pot circumscrie chestiunea reacției de lehamite pe care o resimt tot mai mulți atunci când se raportează la politică și clasa politică. Cea dintâi îi aparține președintelui Constantinescu și a fost făcută cu prilejul unuia dintre „contactele" sale cu țara: „Clasa politică se pare că și-a epuizat capitalul de convingere". Cealaltă este a lui Radu Vasile, premier și unul dintre liderii PNȚCD: „Factorul principal pentru rămânerea României în urmă a fost cel politic". Reflecțiile celor doi politicieni, altminteri corecte, lucide, nu fac decât să constate ceea ce sondajele de opinie au demonstrat deja: tot mai multor români le este scârbă de politică, le este greață de politicieni. Un procent covârșitor, 80 la sută dintre români, și-au pus speranța doar în Dumnezeu (Biserică). Principalele instituții democratice - partidele și parlamentul - se bucură (încă) de încrederea a doar 8, respectiv 10 la sută dintre cetățeni. Procente insignifiante. Cum de au ajuns politicienii și clasa politică, în general, să-și piardă respectul nostru? În țările cu o democrație veche și durabilă cetățenii își pot permite să fie dezinteresați de politică, dar o respectă ca pe orice lucru bine făcut. Acolo totul merge, funcționează de la sine. În România, în schimb, aproape nimic nu merge bine. Singurul element dinamic este răul: economia se prăbușește, sărăcia s-a generalizat, inflația roade însăși esența statului, banul, disperarea au șters speranța, privatizarea în loc să genereze concurență și prosperitate creează mafii. Oamenii au constatat repede că libertatea nu a adus automat și pâine. Democrația este doar un cadru pentru așezarea unei societăți a competiției generatoare de bunăstare. Dar, fără pâine, ea se poate transforma ușor în haos. Oamenii nu pot trăi însă în haos. Au nevoie de un minimum de ordine. Ordine înseamnă eficiență, competență și răspundere. Adică exact ceea ce lipsește clasei politice actuale. În ultimă instanță, cine este de vină că politica, adică lupta pentru putere ca trofeu suprem, a fost identificată cu lupta pentru ciolan. Cine este responsabil că parlamentul s-a transformat într-un bâlci, că puținii parlamentari autentici se pierd între incompetenți, inculți, ignoranți, aplaudaci și farisei? În fine,cine este de vină că personajele care se vântură pe scena politică pot fi încă atât de bine descrise în Caragiale?

(Într-un fel, e păcat că îl înțelegem încă atât de bine).

Sunt, evident, niște întrebări retorice. Aceasta să fie clasa politică de care avem nevoie acum? Se spune că avem ceea ce merităm, că ne merităm conducătorii. Dacă nu ne-au fost impuși cu forța. Deși, și atunci merită să ne întrebăm dacă nu e mai demn să mori în picioare decât să trăiești pe burtă.

DORU SAVA

(Continuare în pagina 5)

„VICTORIA" ARAD A FOST PRIVATIZATĂ

Pag. 4

UȘI ȘI FERESTRE DIN PVC ARMAT
GEAM TERMOPAN
Profile TROCAL Germania
SATLINE
Tel-fax: 251461
094 507211
Arad B-dul I.Maniu bl.26 ap.1

În Piața Fortuna se prefigurează „Mica Veneție". Mai lipsesc gondolele!

Un amplu material despre ceea ce se întâmplă în Arad, după cea mai mică ploaie, citiți în ziarul nostru de mâine!

SPORT

Arădeni scăldați în fericire

ROMÂNIA-GERMANIA 74-67, ASEARĂ, ÎN PRELIMINARIILE C.E. DE BASCHET FEMININ!

FOTBALISTUL MARIN NEGREA - ARESTAT DUPĂ CE A FOST PRINS DE VAMEȘII MAGHIARI

El a „călăuzit" trei români care vroiau să ajungă în Italia

Pag. 10

În acest an

STRĂINII AU ADOPTAT 56 DE COPII DIN LEAGĂN

Copiii abandonați nu au nici o vină că au ajuns la leagăn sau într-o casă de copii. Ei sunt doar niște piese într-un joc al unor părinți insensibili, dezinteresați și lipsiți de orice responsabilitate. Iar plasarea acestor copii într-o instituție de ocrotire este o măsură ale cărei efecte vor fi resimțite pe tot parcursul vieții.

Pag. 7

CĂLDURA CARE DĂ... FRISOANE

Și totuși există soluții, declară GELU FLORINCAȘ, directorul O.J.P.C. Arad

Pag. 6

SUPER-TRAGEREA PREMIILOR DE FIDELITATE
ADEVĂRUL

La tragerea la sorți, care se va desfășura în preajma *Sărbătorilor Crăciunului* pe platoul din fața Primăriei Arad, vor participa abonații pe luna decembrie ai cotidianului „ADEVĂRUL" (talonul de concurs urmând să fie publicat la începutul lunii viitoare).

DE ASEMENEA, LA SUPER-TRAGEREA LA SORȚI VOR PARTICIPA TOATE TALOANELE PRIMITE ÎN ACEST AN PENTRU TRAGERILE LUNARE ALE PREMIILOR DE FIDELITATE, CARE NU AU IEȘIT CÂȘTIGĂTOARE ÎN LUNILE RESPECTIVE

PREMII ÎN BANI: 15 premii x 500.000 lei

Cu sprijinul sponsorilor și colaboratorilor, ADEVĂRUL va oferi și alte premii-surpriză

UȘI ȘI FERESTRE DIN ALUMINIU ȘI P.V.C. GEAM TERMOPAN
ALGLASS
MOBILIER LA COMANDĂ
FIRME ȘI RECLAME
STR ROȘIORI 26
TEL/FAX/ 057/289053

PREȚURI DECENTE la tâmplărie din ALUMINIU
SERGIU-GEANINA
Vă oferă
● Tâmplărie aluminiu din import și românești
● P.V.C. și geamuri termopan
● Rolete și jaluzele
Telefon: 279699; 092292559
Arad, Str. Voinicilor, Nr. 34.

MOBIL VENEZIA
■ MOBILIER MODERN LA COMANDĂ
■ AMENAJĂRI SPAȚII COMERCIALE
■ MATERIALE IMPORT
■ CALITATE SUPERIOARĂ
STR. VIȘINULUI NR. 74
TEL: 057/224885
092/777361

CU TERRA CÂȘTIGI DE DOUĂ ORI!
TERRA
5 PREMII X 1.000.000 LEI
10 PREMII X 500.000 LEI
Premii de 10 milioane în fiecare lună cu produsele TERRA
Detalii în magazine.

CALENDAR

◆ Astăzi, Soarele răsare la ora 7 și 21 de minute și apune la ora 16 și 41 de minute.

◆ Au trecut 327 de zile din acest an. Au mai rămas 39 de zile până în anul 2000!

◆ **Praznicul zilei: Biserica Ortodoxă**: Sf. Mare Mc. Ecaterina (Odovania Praznicului Intrării în Biserică a Maicii Domnului); **Biserica romano-catolică**: Ecaterina din Alexandria; **Biserica greco-catolică**: Sf. M. Ecaterina din Sinai și Mercurie; Încheierea Sărbătorii Intrării în Biserică a Maicii Domnului.

A venit BARZA!

Arad: Bolgovici Rafael Florin, Romuna Rozalia Timea, Păiușan Adelina, Molnar Albert, Batkay Dan Ciprian, Boroș Cristian Ioan, Lajoș Norbert Ferencz, Bulboacă Cătălin Dan, Roșu Violeta Nicoleta, Bejan Ovidiu, Cotu Flavius.

Ineu: Corduș Ana-Maria.

Lipova: Ilea Carina, Covaci Mircea.

METEO

Vremea se menține rece. Cerul va fi temporar noros și izolat va mai ninge slab în prima parte a intervalului. Vântul va sufla moderat, cu intensificări temporare îndeosebi în zona înaltă.

Temperaturi maxime: 0 la 5°C; temperaturi minime: -5 la 0°C

Meteorolog de serviciu,
ADELA ROȘCA

AU PLECAT DINTRE NOI

✝ Popa Florița (1950), Milencovici Elena (1939), Mateuț Ioan (1937), Kovacs Ileana (1923), Roxin Oliver Zoltan (1913), Irimia Floarea (1913), Mureșan Petru (1938), Păcurar Nicolae (1937), Katona Iosif (1953), Borlan Radu (1959), Berzovan Ecaterina (1911).

ANUNȚ

Clubul Femeilor din Arte, Profesii și Afaceri Arad și Asociația Femeilor cu Diplomă Universitară invită medicii de familie și persoanele interesate sâmbătă, 27.11.99, orele 11, la Universitatea V. Goldiș, Bulevardul Revoluției 78, et. I (deasupra la Mc Donald's) la Simpozionul cu tema: Menopauza: tratament hormonal de substituire, Osteoporoza de menopauză: prevenție, tratament. Simpozionul va fi susținut de d-l dr. primar ginecolog Iulius Miclea și d-na dr. primar Maria Vaida Voievod.

(4808573)

ACTUALITATEA CULTURALĂ

CINEMATOGRAFE

Dacia: Fiica generalului (SUA) 9,30; 11,45; 14; 16,30; 19

Mureșul: Elizabeth (Anglia) 10; 12,30; 15; 18

Arta: Velvet Goldmine (Anglia) 15; 18

Sala mică: Pasiune periculoasă (SUA) 15,30; 17,30

Progresul: Sfera (SUA) 17

CONCERTE

Azi, 25 noiembrie 1999, ora 19,00, la Sala Palatului Cultural va avea loc un concert simfonic. Dirijor Cristian George Neagu, solistă Teodora Ciucur. În program: W. A. Mozart - Uvertura la „Flautul fermecat"; Arii celebre din opere de Verdi, Puccini, Mascagni, Boito, L. van Beethowen, Simfonia a II-a

TEATRU

● Teatrul de Stat Arad prezintă azi, 25 noiembrie, de la ora 18, spectacolul cu piesa „Ce înseamnă să fii onest" de Oscar Wilde, în regia lui Sabin Popescu.

UTILITARE

■ PIEȚE, TÂRGURI

Astăzi, este zi de piață agroalimentară la Curtici, Sebiș, Bata, Cermei, Zădăreni, Ghioroc, Săvârșin, Secusigiu, Sântana, Târnova, Zăbrani, Zerind. Tot astăzi au loc târguri săptămânale la Curtici, Sebiș, Cermei, Săvârșin, Secusigiu, Zerind.

Mâine, se desfășoară târguri săptămânale la Ineu, Șepreuș, Șimand.

■ FARMACIA DE SERVICIU

În noaptea de joi spre vineri este de serviciu, cu program non-stop, Farmacia **„Adonis"**, str. Iuliu Maniu, bl. 255, tel. 266.646.

Farmacia **„Sinapis"**, Bd. Revoluției nr. 88, lângă Noul Stil, telefon 282369 și și **„Noua Farmacie"**, strada Andrei Șaguna nr. 15, telefon **948**, sunt de serviciu cu program non-stop.

■ CONSULTAȚII ȘI TRATAMENTE CU PROGRAM NON-STOP

Cabinetul „Apollonia", situat la parterul blocului din spatele Casei Albe (zona Gării), str. Miron Costin nr. 13, sc. A, ap. 1, tel. 251225, efectuează tratamente injectabile (intramuscular și intravenos), aerosoli, E.K.G., ecografie și analize laborator.

■ CABINET STOMATOLOGIC

Cabinet stomatologic privat, Bd. Revoluției nr. 62 (vizavi de Biserica Roșie), telefon **256665**, deschis zilnic între orele 8,00-12,00 și 14,00-20,00.

■ ÎNTRERUPERI DE CURENT

În județ: **Joi și vineri**: Uzina de Apă II.

„Seri folclorice" la Clubul Presei

Restaurantul „CLUBUL PRESEI" **redeschide ciclul „SERILOR FOLCLORICE" în ziua de joi a fiecărei săptămâni, ora 20,00, cu participarea solistului și orchestrei ȘTEFAN MUNTENAȘ.**

În fiecare joi vor fi invitați interpreți de marcă ai cântecului popular.

INFORMAȚII ȘI REȚINERI DE LOCURI *la Restaurantul „Clubul Presei", tel. 280989.*

HOROSCOP

Joi, 25 noiembrie

BERBECUL (21.03-20.04). Deocamdată este mai bine ca intențiile dvs. de viitor să nu le cunoască decât un număr restrâns de colaboratori, cei în care aveți încrederea cea mai mare și știu să păstreze un secret.

TAURUL (21.04-20.05). Munciți cu multă tragere de inimă, dar asta nu înseamnă că n-aveți nevoie și de odihnă - faceți-vă timp și pentru așa ceva!

GEMENII (21.05-20.06). Este bine să vă străduiți să finalizați problemele rămase restante. Sarcinile care vi se dau nu sunt chiar atât de simple cum par la prima vedere.

RACUL (21.06-22.07). Vă tentează o aventură, dar persoana pe care ați pus ochii nu este dispusă să se încurce cu dvs., așa că ori renunțați, ori vă căutați pe altcineva, aveți de unde alege.

LEUL (23.07-22.08). Nu vă simțiți în apele dvs., nici nu este de mirare că lucrați cu un randament scăzut.

MOCHETA
Arad, Piața Gării
Telefon 235221
Vinde și montează mochetă la prețuri cu o reducere de 10-20%

FECIOARA (23.08-22.09). Evenimente deosebite nu se întâmplă în această zi, dar nici nu se poate spune că o să vă plictisiți.

BALANȚA (23.09-22.10). Vă adaptați cu ușurință la modificările care intervin și vă manifestați disponibilitatea pentru compromisuri. Bine faceți că nu cedați prea ușor presiunilor care se exercită asupra dvs., ci vă urmăriți cu înverșunare scopurile propuse.

SCORPIONUL (23.10-21.11). Este posibil să întâlniți un prieten vechi, pe care nu l-ați văzut de multă vreme.

SĂGETĂTORUL (22.11-21.12). Deoarece nu beneficiați de susținere din partea planetelor, degeaba vă străduiți - realizări importante nu veți putea obține momentan.

CAPRICORNUL (22.12-19.01). Problemele curente de serviciu le rezolvați cu multă ușurință și vă rămâne mai mult timp la dispoziție pentru a vă ocupa de chestiunile personale.

VĂRSĂTORUL (20.01-19.02). Relația pe care tocmai ați început-o trebuie cultivată cu grijă. Nu dați dovadă de prea multă insistență, partenerul s-ar putea să se simtă sufocat.

PEȘTII (20.02-20.03). Vremurile sunt destul de tulburi și domnește multă agitație în jur. Oricum nu vă lăsați antrenat în eventuale dispute și nu vă pierdeți calmul și luciditatea.

În atenția asociațiilor de locatari - proprietari

Pentru rezolvarea mai operativă și evitarea aglomerației din anii precedenți, potrivit recentei Ordonanțe a Guvernului s-a stabilit ca cererile pentru compensarea acordată la plata energiei termice să fie ridicate de la centrele de distribuție, numai de administratorii asociațiilor de locatari-proprietari, nu individual de beneficiari.

Cererile vor fi distribuite de administratori persoanelor în cauză, care vor fi completate și restituite acestora pentru centralizare pe asociație și decontare.

P. C.

PREȚUL AURULUI

BANCA NAȚIONALĂ. Pentru gramul de aur de 24K: prețul cu ridicata - 170.321 lei, iar prețul de achiziție - 153.288 lei. Prețuri valabile ieri.

PIAȚA NEAGRĂ - Aur 14 K cumpărare: 80.000 lei/g, vânzare: 85.000 lei/g.

Aur 18 K cumpărare: 110.000 lei/g, vânzare: 120.000 lei/g.

„Adevărul" vă ascultă

La telefonul dimineții, 280944, între orele 9,00-12,00

☎ **Dl. Marinescu Ștefan**, veteran de război, din Arad, strada Lucian Blaga, întreabă cât va mai dura situația ridicolă de a primi facturile telefonice de la Direcția de Telecomunicații, Uzina Electrică și altele, pe denumirile vechi ale străzilor. Exemplu - dânsul a primit factura telefonică pe strada M. Constantinescu, care de mult se numește Lucian Blaga. În aceeași situație, spune dumnealui, sunt străzile Dimitrov și Ocsko Terezia.

☎ **Doamna Viraboș Rozalia**, strada Corbului 27, și-a reclamat vecina de casă la Poliția Sanitară (nr. 137/2.XI), deoarece, susține dânsa, „nu binevoiește să curețe dejecțiile animale din grădină, provocându-mi silă din cauza mirosului și a șobolanilor ce colcăie acolo deja din vară." Vă sfătuim să așteptați măsurile Poliției sanitare, singura în măsură să remedieze situația.

☎ Mai mulți cititori din Lipova, printre care și dna Lucaci Marioara, sunt nedumeriți de ce la chioșcul din localitate nu se mai vând bilete Teleeurobingo. Este o problemă de „bucătărie internă", deci vă sfătuim să luați legătura chiar cu organizatorii jocului.

Redactor de serviciu,
A. I.

La telefonul după-amiezii, 281855, între orele 15,00-18,00

☎ Directoarea Grădiniței cu program prelungit nr. 9, de pe strada Condurașilor, d-na **Dorina Surcel**, ne spunea că încă de la primele ore ale dimineții de ieri, grădinița a rămas fără apă, nefiind anunțați de către Regia Apă-Canal de această întrerupere...

☎ Mai mulți pensionari se interesau dacă se plătesc majorări către Romtelecom în cazul în care pensia nu ajunge până pe data de 25 noiembrie. Se pare că Romtelecom-ul va percepe aceste majorări indiferent de faptul că pensia a ajuns sau ba în mâna tuturor pensionarilor. Începând de luna viitoare data limită va fi... 16 decembrie a.c.

Redactor de serviciu,
SORIN GHILEA

COOPERATIVA DE CREDIT „CONCORDIA ROMÂNĂ" BANCA POPULARĂ ARAD

Str. Eroul Necunoscut nr. 1, telefon: 057/283040

1. Acordă împrumuturi persoanelor fizice cu dobânzi atractive.
2. Constituie depozite la termen pentru persoanele fizice

TERMEN	PERSOANE FIZICE
1 lună	52%
3 luni	54%
6 luni	56%
9 luni	58%
12 luni	60%

prin COOPERATIVA DE CREDIT „CONCORDIA ROMÂNĂ" BANCA POPULARĂ ARAD
și prin agențiile sale din localitățile: ALMAȘ, APATEU, BELIU, DIECI, HĂLMAGIU, PÂNCOTA, SELEUȘ, ȘIMAND, VINGA, VÂRFURILE, ZIMANDU-NOU.

NOTĂ: Limita minimă de constituire a unui depozit este de 300.000 lei.

(974345)

Medicii specialiști care doresc să încheie contracte de prestări servicii medicale cu C.A.S.S. sunt invitați la sediul acesteia, începând cu data de 25.XI.1999.

ADEVĂRUL
COTIDIAN INDEPENDENT ARAD

Editor: S.c. ADEVĂRUL s.r.l. Arad

● COD FISCAL R 1681938 ● COD SICOMEX 19.604 ● CERTIFICAT J 02/1886 din 31 X 1991 ● COD SIRUES 020956601 ● ISSN 1220 - 7489

Redacția și administrația: 2900 Arad, Bd. Revoluției nr. 81. **Telefoane:** SECRETARIAT - **281802**, fax **280655, 280625**; ADMINISTRAȚIE - CONTABILITATE- **281797**; MICA PUBLICITATE - **210775**. MAREA PUBLICITATE - **280904**; CLUBUL PRESEI - **280989**.

Consiliul de administrație: DOREL ZĂVOIANU (președinte) **telefon 281802, 280625**; ȘTEFAN TABUIA (vicepreședinte) **telefon 210776**; MIRCEA CONTRAȘ (redactor-șef) **telefon 281802, 280854**; NICU COJOCARU (director comercial) **telefon 280904**; DOREL BARBU (contabil-șef) **telefon 281797**.

Colegiul de redacție: MIRCEA CONTRAȘ (redactor-șef); AUREL DARIE (secretar general de redacție) **telefon 281802, 280854**; MIRCEA DORGOȘAN (șef secție actualități); telefon **281855; 280003**; IOAN IERCAN (șef secție politică), telefon **280943**; DORU SAVA (șef secție social-economic), telefon **281738**; VASILE FILIP (șef secție cultură-învățământ), telefon **281855; 280003**; ALEXANDRU CHEBELEU (șef secție sport), telefon **281701**; SORIN GHILEA (șef secție tineret) **telefon 281855, 280003**; MARCEL CANCIU (șef secție foto), telefon **280943**; NICU COJOCARU (șef secție publicitate) telefon/fax: **280904**.

Tiparul executat la Imprimeria S.C. MEDIAGRAF S.A. ARAD, str. Feleacului F.N., telefon 250902, fax 250920.

Echipa de serviciu
AUREL DARIE
-secretar de redacție.
Bianca Felea, Ioan Leac, Dina Rujan, Ramona Vidulescu
– tehnoredactare computerizată.
Ioana Frățilă, Doina Jurcă, Aurica Telcian
– corectură.

ALIANȚA ANTI SUICID
MÂNĂ DE AJUTOR
LINIA VIEȚII
057/214214
între orele 20,00-08,00
Vă ascultă, vă înțelege și vă ajută

CURSUL VALUTAR*

VALORI ÎNREGISTRATE IERI, 24 NOIEMBRIE 1999

Denumirea valutei	BNR	BCR		BRD		Banca Transilvania		Banca Agricolă		BIR		Bursa neagră	
		C	V	C	V	C	V	C	V	C	V	C	V
Dolar	17860	17850	18050	17830	18150	17760	18450	17800	19000	17850	18500	18000	18200
Marca germană	9348	9328	9623	9345	9630	9360	9700	9320	10000	9350	9650	9500	9600

Cooperativa de Credit Banca Populara MINERVA
acordă următoarele dobânzi pentru depozitele la termen:
1luna - 64%
3luni - 67%
6luni - 69%
9luni - 69%
12luni - 69%
La cererea clientului dobânda se poate capitaliza.
DEPOZITELE SUNT ASIGURATE !
Acordăm in sistem C.A.R. credite în regim de urgență
48 ore
credite in regim normal - 1 luna
cu dobanda anuala
22 %
credite pentru achizitionare bunuri cu dobanda anuala de
60%
Informații la agenția din Arad Piața Spitalului de copii, bl. H - parter (lângă "Gospodarul") sau la tel/fax 057 / 255229

PATRONATUL A CÂȘTIGAT PRIMA BĂTĂLIE CU GUVERNUL

Ieri, la Prefectură, dl. **Stelian Dorobanțu**, directorul general al Uniunii generale a industriașilor din România (UGIR) - 1903, a susținut o conferință de presă în care a prezentat o serie de aspecte vizând activitatea Uniunii pe care o conduce.

Subiectele „atacate" au fost: ■ OUG 99/1999 și ordinul 275 al ministrului Radu Berceanu ■ poziția UGIR 1903 față de mișcarea sindicală ■ situația instituției patronatului din România și îmbunătățirea acesteia, inclusiv a filialei Arad * sistemul de avantaje pe care le au membrii UGIR 1903.

Referitor la primul subiect „atacat", dl. Stelian Dorobanțu a afirmat că, prin actele normative arătate mai sus, care prevedeau „atestarea agenților economici producători de bunuri materiale destinate comercializării și acordarea unui permis de operare" s-ar fi creat un aparat birocratic de neconceput.

„În aceste zile, dl. ministru Radu Berceanu a afirmat că își va retrage ordinul, urmând să propună într-o ședință de Guvern și abrogarea OUG 99/1999. Prin aceasta, putem spune că patronatul din România a câștigat primul conflict deschis cu Guvernul", a apreciat președintele UGIR 1903.

Prezent la discuții, dl. prefect **Gheorghe Neamțiu**, a afirmat că dorește ca Aradul să aibă un patronat bine organizat pentru ca negocierile tripartite prefectură - sindicate - patronat să fie într-adevăr productive.

Despre celelalte subiecte dezbătute în cadrul conferinței de presă (printre care și convocarea Adunării generale UGIR 1903 - filiala Arad) vom reveni în zilele următoare.

N. OPREAN

S-A CONSTITUIT UNIUNEA CORPURILOR GARDIENILOR PUBLICI DIN ROMÂNIA

– discuție cu IOAN KLEIN, șeful Corpului Gardienilor Publici Arad

– Domnule comandant al Corpului Gardienilor Publici, recent v-ați întors de la întâlnirea trimestrială a șefilor gardienilor publici din România. Cu ce impresie ați venit?

– La astfel de întâlniri, foarte utile de altfel, șefii C.G.P. ai tuturor județelor fac un util schimb de experiență, mai ales în problemele de ordin economic care ne dor pe toți. Unii dintre colegii noi, mai ales din județele situate în zone defavorizate, întâmpină dificultăți extrem de mari, fiind cu luni în urmă la plata salariilor și obligațiilor către stat.

Am încercat să avem o atitudine coordonată într-o inițiativă legislativă pentru modificarea legilor noastre specifice care ar putea să îmbunătățească în general situația C. G. P.-ului. S-a constituit Uniunea Corpurilor Gardienilor Publici care și-au desemnat reprezentanți pentru comunicarea directă cu Guvernul României și Parlamentul pentru prezentarea doleanțelor noastre.

– Păi, parcă știam că s-a constituit Asociația Corpurilor Gardienilor Publici și câteva județe din vestul țării, printre care și Aradul, n-au aderat la ea...

– Din start n-am fost de acord cu constituirea acestei asociații care prevedea o oarecare centralizare la București, prin conducerea asociației, cu birou separat, secretară, cheltuieli etc. Împreună cu câteva județe din Ardeal am fost ferm împotriva constituirii. În uniune toți partenerii sunt egali, iar deciziile se iau prin vot majoritar în proporție de 2/3.

– Îmi amintesc că și anul trecut, în luna decembrie, ați alocat o serie de fonduri pentru pachete și cadouri oferite angajaților corpului...

– Și în acest an Moș Crăciun va aduce daruri copiilor angajaților C.G.P. Arad în valoare de aproximativ 45 de milioane de lei, iar dacă vom recupera măcar o mică parte din suma datorată de unii beneficiari atunci toți angajații vor primi o primă de Crăciun. La un nivel cât se poate de mare, repet, funcție de situația financiară de la acel moment.

– Și pentru că tot e sfârșit de an, spuneți-mi sincer ce ați dori să vă aducă începutul de mileniu?

– Pentru mine în primul rând sănătate iar pentru cei foarte dragi mie multă fericire și împlinirea tuturor dorințelor, iar pentru noi toți să simțim în sfârșit că ceea ce s-a întâmplat în decembrie 1989 nu a fost degeaba!

A consemnat
SORIN GHILEA
Foto: **VIOREL MUSCA**

Istoria se repetă. Profitați de ofertă!

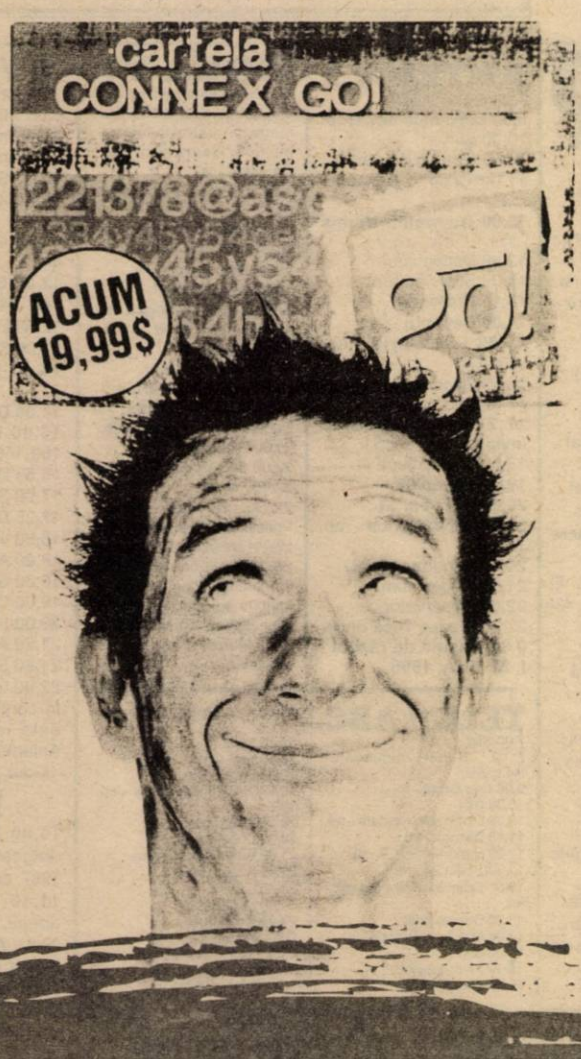

Până la Anul Nou, Moșul vă aduce-n zbor o casetă cu Divertis* drept cadou, și un nou preț pentru cartela **CONNEX GO! - 19,99$** pânâ la sfârșitul lui 1999!
Profitați, că Moșul zboară! Profitați de ofertă, sau rămâneți pe-afară! Conectări fericite!

CONNEX go! ce-i al tău e al tău!

* În limita stocului disponibil. Caseta cu Divertis se oferă și pentru pachetul cu telefon. ** Prețul nu include TVA.

FIȚI CU OCHII PE... CURĂȚENIA ORAȘULUI

Astă-seară, în emisiunea **„Fiți cu ochii pe noi"** difuzată la **Televiziunea Arad** și realizată în colaborare cu ziarul **„Adevărul"**, se vor afla primarul Aradului, **Valentin Paul Neamț** și directorul **Salubrității, Iosif Clodnițchi**. Arădenii care vor să ne semnaleze fapte și întâmplări nefirești, atât despre curățenia orașului cât și despre altceva, sunt așteptați să sune, în direct, începând cu orele 20,15. Joi de joi, fiți cu ochii pe noi!

S.G.

POLIȚIA PE ȘOSELE

În puncte fixe și pe trasee polițiștii au testat și verificat 1580 autovehicule în trafic și, ca urmare, au reținut 5 certificate de înmatriculare pentru defecțiuni tehnice și au aplicat 128 amenzi pentru încălcarea Legii circulației, în valoare de 12.120.000 lei. De asemenea, au ridicat în vederea suspendării 4 permise de conducere, din care unul pentru conducere sub influența băuturilor alcoolice. Este cazul lui **Ardelean Constantin-Dorel,** din Arad, cu autoturismul AR-01-VUD.

DEPISTAȚI ȘI ÎNCARCERAȚI

În urma măsurilor specifice întreprinse de polițiștii arădeni, au fost identificați și încarcerați, **VÎNĂT CORNEL**, de 32 de ani, din Cicir, fără ocupație și antecedente penale, urmărit general, care are de executat un mandat de 1 an închisoare, pentru furt; **Griguță Ioan**, de 45 de ani, din Nădlac, care are de executat un mandat de 6 luni închisoare, pentru delapidare și **Gulyas Alexandru**, de 25 de ani, din Peregu Mic, care are de executat un mandat de 3 ani închisoare, pentru furt.

Poliția, pe scurt

● **Drogu Gheorghe,** 26 ani, din Cicir, agent de pază la S.C. CONAR SA - Baza de producție Vladimirescu este cercetat în stare de libertate. Pe 22 noiembrie, în timp ce executa serviciul de pază, a vândut 3230 kg fier, în valoare de 1.550.000 lei la 3 romi din Arad. Prejudiciul a fost recuperat.

● **Akbiyikoglo Yildimir,** 43 ani, din Turcia, în calitate de patron la S.C. ANADOLU SRL din Cicir, în cursul acestui an a achiziționat material lemnos de la 60 de persoane fizice din zonă, pe bază de borderou de achiziții, majorând prețurile de cumpărare cu 677.714.400 lei. Acum, este cercetat în stare de libertate sub aspectul săvârșirii infracțiunii de evaziune fiscală.

● **Vesa Teodor,** 61 ani, din Roșia, pensionar, este cercetat pentru săvârșirea infracțiunilor de violare de domiciliu și distrugere. Pe 20 noiembrie, Vesa a pătruns fără drept în locuința Anei Iova, din localitate unde a spart 2 geamuri.

● **Lațcu Dan**, 24 ani, din Lipova, a sustras, aflăm de la Biroul de presă al I.J.P. Arad, motoreta Hoinar 6-AR-6266 pe care a condus-o fără a poseda permis de conducere și având în sânge o îmbibație alcoolică de 1,80 la mie.

● **Kovacs Ladislau,** 43 ani, din Șofronea, în calitate de vânzător-gestionar la S.C. ALONG PRESS SRL, și-a însușit din gestiune în perioada iunie-noiembrie a.c. 14.071.000 lei pe care i-a folosit în interes personal. Poliția în cercetează pentru săvârșirea infracțiunii de delapidare.

● Împotriva lui **Rarik Milan**, 36 ani, din Republica Slovacă s-a dispus începerea urmăririi penale pentru săvârșirea infracțiunii de vătămare corporală din culpă. În dimineața zilei de 3 noiembrie, acesta aflându-se la volanul unui autovehicul a efectuat o depășire fără să se asigure, tamponându-se frontal cu autoturismul condus de Săcmărean Ioan, care a fost grav accidentat. Cetățeanului slovac i s-a interzis să părăsească localitatea până la finalizarea cercetărilor.

D.L.

„VICTORIA" ARAD A FOST PRIVATIZATĂ

FPS Arad a vîndut, miercuri, prin licitație cu strigare, pachetul de 64,35% din acțiunile societății producătoare de ceasuri Victoria Arad.

La licitație au participat doi ofertanți, pachetul de acțiuni fiind adjudecat de o societate comercială din Arad, au declarat surse din cadrul FPS Arad, fără a preciza numele societății.

Conform sursei citate, contractul de vînzare-cumpărare va fi semnat în termen de 10 zile, urmînd ca, după semnarea contractului, să se anunțe și numele firmei cumpărătoare.

Societatea are un capital social de 5,369 miliarde lei divizat în 214.793 acțiuni, cu valoarea nominală de 25.000 lei. FPS deține 64,35% din acțiunile societății, restul fiind deținute de acționari rezultați în urma procesului de privatizare în masă.

Victoria Arad produce și comercializează produse de ceasornicărie și mecanică fină și repere și subansamble pentru industria electrotehnică și a bunurilor de consum.

Acțiunile societății se tranzacționează pe piața extrabursieră, ultimul preț mediu de tranzacționare, din 8 noiembrie, fiind de 2.348 lei/acțiune.

Prețul de pornire a fost mai mic cu 50% decât la licitația anterioară (amânată din lipsă de oferte), conform prevederilor legii 99/1999.

Privatizarea societății arădene producătoare de ceasuri s-a realizat după mai multe încercări ale F.P.S-ului. În tot acest timp, aproape un an de zile, de „Victoria" s-au interesat mai multe firme străine însă, în cele din urmă, a fost cumpărată de o firmă arădeană.

G. K.

INFLAȚIA - PESTE 50 LA SUTĂ

Inflația estimată pentru sfîrșitul acestui an este de 50 - 55%, a declarat miercuri Teodor Buftea, directorul Direcției de politică monetară din Banca Națională a României.

"Toate estimările merg spre ideea că inflația va depăși 50%", a spus Buftea.

Nivelul ridicat al inflației este urmarea majorărilor de prețuri din sectorul de servicii, ajustării cu mult peste program a contului extern, precum și creșterii prețului petrolului pe piața internațională.

Prognozele nivelului inflației pentru acest an au indicat succesiv valori de 25%, 32%, 37%, 42% și 47%.

Conform datelor Comisiei Naționale de Statistică nivelul inflației era, pînă în luna octombrie de 44,7%, față de decembrie 1998.

ASEARĂ, ÎN LIGA CAMPIONILOR

Grupa C

Dinamo Kiev - Real Madrid 1-2

Rosenborg Trondheim - Bayern München 1-1

Grupa D

Olympique Marseille - Lazio Roma 0-2

Chelsea Londra - Feyenoord Rotterdam 3-1

A început „vânătoarea" comercianților de petarde

În urma unei acțiuni efectuate de Poliție în piețele de pe raza municipiului Arad, în vederea prevenirii și combaterii comerțului ilegal cu produse pirotehnice precum și a comerțului de produse fără documente legale de proveniență, au fost depistați **Faur Gheorghe**, de 32 de ani, și **Gabor Ecaterina**, de 34 de ani, ambii din Arad, care comercializau petarde fără documente de proveniență și fără a deține autorizație în acest sens. Au fost sancționați conform art. 1 lit. „a" din Legea 12/1990 cu câte 150.000 de lei amendă, fiind ridicate, în vederea distrugerii, 550 buc. petarde. De asemenea, urmare a aceleiași acțiuni, au fost sancționate conform art. 1 lit. „e" din Legea 12/1990, cu câte 150.000 de lei amendă: **Panfil Rozalia**, de 19 ani; **Gabor Susana**, de 22 ani și **Gabor Eva**, de 22 ani, care comercializau diferite produse fără documente de proveniență.

Deci, aviz amatorilor!

Guvernul a adoptat proiectul de lege privind Statutul funcționarului public pentru care își va asuma răspunderea în Parlament

Guvernul a adoptat, în ședința de miercuri, proiectul de lege privind Statutul funcționarului public, pentru care își va asuma răspunderea în fața Parlamentului, posibil la începutul săptămînii viitoare.

Adoptarea legii este o cerință a Comisiei Europene pentru începerea negocierilor de aderare a României la Uniunea Europeană.

Ministrul Justiției, Valeriu Stoica, a declarat, la Palatul Victoria, că proiectul de lege va fi discutat, joi, în cadrul Consiliului Economic și Social.

Ministrul Agriculturii și Alimentației, Ioan Mureșan, a declarat că potrivit proiectului funcționarul public cel mai important va fi secretarul general de instituție.

Mureșan a precizat că nu vor face parte din categoria funcționarilor publici consilierii și consilierii de stat, deoarece aceștia aparțin Cabinetului demnitarului și sunt asimilați cu oamenii politici.

Liderii coaliției au decis, la întîlnirea marți, să recomande Guvernului să-și angajeze răspunderea în Parlament asupra legii privind Statutul funcționarului public în data de 29 noiembrie pentru ca acest act normativ să fie adoptat pînă la summitul de la Helsinki din data de 11 decembrie, procedura parlamentară în cazul angajării răspunderii necesitînd maximum șapte zile.

Din momentul angajării răspunderii de către Guvern asupra unui proiect de lege, program sau declarație de politică generală, în termen de trei zile poate fi depusă o moțiune de cenzură. Moțiunea de cenzură se dezbate după trei zile de la data cînd a fost prezentată în ședință comună a celor două Camere legislative.

Proiectul de lege pentru care Guvernul și-a angajat răspunderea se consideră adoptat dacă nu este depusă o moțiune de cenzură sau dacă moțiunea este respinsă. În cazul în care moțiunea este adoptată, Guvernul se consideră demisionat și se trece la formarea unui nou guvern.

PNR ARAD PREGĂTEȘTE CONFERINȚA JUDEȚEANĂ

■ **PNR, „Vatra Românească", APR și Societatea „Avram Iancu" conlucrează pentru organizarea manifestărilor de la Alba Iulia.**

■ **PNL Arad și-a deschis filiale noi la Târnova, Vinga, Lipova și Pâncota.**

Conferința de presă organizată ieri de PNR Arad a atins câteva probleme de maximă actualitate pentru activitatea filialei locale. Astfel, președintele Teodor Mara ne-a informat că filialele locale ale PNR, VR, ApR și Societatea „Avram Iancu" se pregătesc împreună pentru a contribui la manifestările de la Alba Iulia, prilejuite de aniversarea Zilei Naționale a României. În plus, la sfârșitul săptămânii (sâmbătă, ora 10,00, la Casa Sindicatelor), PNR Arad va desfășura Conferința Județeană.

Prim-vicepreședintele PNR Arad, Constantin Buzatu, ne-a informat despre o nouă achiziție de marcă a filialei arădene: fostul comandant al Garnizoanei Arad, col. Vasile Heredea, s-a înscris în PNR, fiind unul dintre candidații pentru funcția de primar al Aradului.

Celelalte teme abordate la conferința de presă au avut în vedere adâncirea crizei economice și sociale pe care o străbate România („Nu da, Doamne, omului ceea ce nu poate să ducă!") și costurile enorme pe care le presupune președinția OSCE pentru România. Costuri care vor fi evident, suportate tot de către contribuabil...

DORU SINACI

JOI, 25 NOIEMBRIE 1999

TVR 1

7,00 Matinal național
9,00 TVR Iași
10,00 Hora satului - rel.
10,30 Impas în doi - rel.
11,00 TVR Cluj-Napoca
12,00 Pe față - rel.
13,00 TVR Timișoara
14,00 Jurnal
14,15 CiberFan
14,30 Destinul unei națiuni
15,00 Convietuiri
16,00 Pentru dv., doamnă!
17,00 La telefon, muzica populară!
17,25 Casa mea
17,50 Tragerile Loto
17,55 Fotbal: Slavia Praga-Steaua București, în turul al III-lea al Cupei UEFA
20,00 Jurnal * Meteo * Sport
20,55 Moștenirea - ep. 7
21,45 Reflecții rutiere
22,00 Teatrul Național de Televiziune prezintă **Căsătorie imposibilă** de Alex Ștefănescu - III, cu Maia Morgenstern, Mircea Rusu, Horațiu Mălăele
23,10 Jurnalul de noapte
23,25 Punct ochit - talk-show politic
0,15 Rock la miezul nopții
1,15 Pariul Trio

TVR 2

7,00 TVM. Telematinal
8,00 Desene animate
8,30 Elementele
9,15 Un cântec, o glumă
9,25 Curierul de ambe sexe - rel.
10,05 Limbi străine: germană
10,35 Născuți printre animale sălbatice
11,00 Desene animate
11,30 Trupa DP2
13,00 Alfa și Omega
14,00 Emisiune în limba germană
15,00 Obsesia - ep. 84, 85
16,30 Santa Barbara - ep. 1040
17,15 Curier de ambe sexe
18,00 Portrete în acvaforte
18,30 Videoclipuri
18,45 Se întâmplă acum!
19,00 Știri bancare
19,15 Videotonomat
20,05 Un secol de cinema: Marilyn Monroe
20,50 Senso - f. dragoste Franța, 1987, cu Chiara Caselli, Werner Schreyer, Jean-Pierre Aumont
22,20 Time-Out
23,05 Start-rec
0,05 Nocturna
0,05 TVM Mesager

PRO TV

7,00 Bună dimineața, Pro TV e al tău!
10,00 Tânăr și neliniștit - rel.
10,45 Vocile nopții - f. SUA, 1994
12,30 O căsnicie perfectă - ep. 15
12,55 Știrile Pro TV * O propoziție pe zi
13,05 Babylon V - ep. 72
13,50 Ani de liceu - ep. 59
14,15 Miracolul tinereții - ep. 59
14,45 Familia Bundy - ep. 222
15,15 Nisipurile din Miami - ep. 21
16,00 Tânăr și neliniștit - ep. 884
17,00 Știrile Pro TV * O propoziție pe zi
17,30 Spitalul Chicago Hope - ep. 24
18,30 Doi polițiști și jumătate - ep. 21
* Extragerea cărții poștale „Te uiți și câștigi"
19,30 Știrile Pro TV
20,00 Știrile Pro TV Arad
20,30 Casă de vacanță - comed. SUA, 1995, cu Holly Hunter, Robert Downey jr., Anne Bancroft, Geraldine Chaplin, regia Jodie Foster
22,25 Știrile Pro TV
22,30 Chestiunea zilei - cu Florin Călinescu
23,30 Știrile Pro TV * Profit * O propoziție pe zi
0,00 Criminaliștii - s.

TV ACASĂ

5,00 Guadalupe - s.
5,50 Renzo și Adriana - rel.
6,45 Dragoste și putere - rel.
7,15 Acasă la bunica - rel.
7,30 Căsuța poveștilor - rel.
8,15 Rosalinda - rel.
9,00 Înger sălbatic - rel.
9,55 Luz Clarita - rel.
10,40 Angela - rel.
11,25 Nimic personal - rel.
12,10 Hocheiștii - f., rel.
14,15 Viața noastră - s.
15,00 Dragoste și putere - s.
15,30 Iubire sfântă - s. Argentina - ep. 1, cu Grecia Colmenares
16,30 Luz Clarita - s.
17,25 Vremea de acasă
17,30 Rosalinda - s.
18,30 Angela - s.
19,25 Vremea de acasă
19,30 Acasă la bunica - rețete culinare
19,45 Desene animate
20,30 Înger sălbatic - s.
21,30 Sânge din sângele meu - s.
22,25 Vremea de acasă
22,30 Perry Mason: Politica se face uneori cu sânge - acțiune, SUA, 1994

ANTENA 1

7,00 Observator
8,00 Dimineața devreme
10,00 Știri
10,10 Colivia de aur - s.
11,00 Cronici paranormale - s.
12,00 Baywatch Nights - s.
12,59 Decennium
13,00 Știrile amiezii
13,15 Pretender - s.
14,00 Decepții - s.
15,00 Luz Maria - ep. 159, 160
16,59 Decennium
17,00 Știri
17,25 Dragostea învinge - ep. 50, 51
18,59 Decennium
19,00 Observator
20,00 VIP - ep. 11
20,50 Air America - ep. 13
21,40 Brigada mobilă
21,59 Decennium
22,00 Observator
22,30 Marius Tucă Show
0,00 Mașina de război - f. SF SUA, 1996

PRIMA TV

7,00 Karaoke show - rel.
8,00 Dimineața cu Prima - magazin matinal - meteo, muzică, revista presei, bucătăria zilei
12,00 Celebri și bogați - rel.
13,00 Politica de mâine - rel.
15,00 Apel de urgență - rel.
15,30 De colo colo - rel.
16,00 Viața în direct
17,00 Celebri și bogați - s.
18,00 Focus * Sport * Meteo
18,55 Clip Art
19,00 Karaoke Show
20,00 Nopți în Harlem - comed. SUA, 1989, cu Eddie Murphy, Danny Aiello
21,30 Exploziv
22,00 Clip Art - rel.
22,05 Focus
22,30 Revista presei. Principalele evenimente ale zilei în presa de azi
23,35 Politica de mâine. Moderatorul Dan Dumitru și invitații săi discută despre viața politică românească
0,30 Monstrul din lac - f. suspans

TELE 7 ABC

7,00 Știri
7,10 Bună dimineața, România
9,00 Lou Grant - rel.
10,00 Știri
10,30 Dintre sute de ziare - rel.
11,10 Derrick - rel.
12,00 Reporter Tele 7 - rel.
12,30 24 din 24 - rel.
13,00 Drumuri printre amintiri - rel.
13,30 Documentar
14,00 Medici la datorie - s.
15,00 Știri
15,10 Teleshopping
15,30 Post Meridian
17,00 O singură viață - ep. 253
18,00 Știri
18,10 Lou Grant - ep. 108
18,55 Pariul Trio
19,00 Secția de poliție - ep. 100
20,00 Telejurnal
20,30 Documentar
21,00 Dintre sute de ziare
21,40 Pariul Trio
21,45 Loto
22,00 Linia întâi
23,00 Derrick - s.
0,00 Știri
0,30 Ora H - emisiune de confesiuni
1,35 Teleshopping

TV ARAD

7,00 Observator
8,00 Știri TVA - rel.
8,30 Club T - rel.
9,50 Anunțuri - rel.
10,00 Știri
10,10 Colivia de aur - ep. 50
11,00 PSI Factor - ep. 44
12,00 Baywatch Nights - ep. 24
12,59 Decennium
13,00 Știrile amiezii
13,15 Pretender - ep. 32
14,00 Decepții - ep. 19
15,00 Luz Maria - ep. 159,160
16,59 Decennium
17,00 Știri
17,25 Divertisment
18,00 Viață Spirituală
18,20 Anunțuri
18,30 Știri TVA
19,00 Observator
20,00 Fiți cu ochii pe noi!
21,20 Anunțuri
21,30 Știri TVA
22,00 Observator
În continuare programul este identic cu cel al Antenei 1.

TV INTERSAT

8,55 Deschiderea programului
9,00 Intersat Music
9,30 Isteața - film, rel.
11,00 Știrile Intersat
11,30 Dulce ispită - s.
12,15 Comorile lumii
12,30 Matineul de la miezul nopții - film, rel.
14,00 Românii la ei acasă - doc., rel.
15,00 Balanța justiției - s.
15,45 Joia bănățeană
17,45 Emisiune în lb. maghiară
18,45 Știrile Intersat
19,20 Dulce ispită - s.
20,05 Mistere, farmece, miracole
20,30 Microb - emisiune sportivă în direct
22,00 Frați de suflet - film
23,30 Știrile Intersat
0,00 Erotica
0,45 Închiderea programului

HBO

10,00 Dependenți de dragoste - comed. SUA, 1997, cu Meg Ryan
11,45 Urmărirea - dramă, SUA, 1998
13,15 Atât de aproape de cer - dragoste, SUA, 1995, cu Keanu Reeves
15,00 Surplus de bagaje - comed. SUA, 1997, cu Alicia Silverstone
16,45 Ochi pentru ochi - thriller, SUA, 1996, cu Sally Field, Kiefer Sutherland, Beverly d'Angelo
18,30 Box. Evander Hollyfield vs. Lennox Lewis. Înregistrare de la Las Vegas
20,30 Crimetime - thriller, SUA, 1996
22,30 Omul care știa prea puțin - comed. SUA, 1997
0,00 Șantaj - thriller, SUA, 1995
1,45 Jurnalul Pantofului Roșu - s.

ATOMIC TV

7,00 Selector
10,25 Reactor - rel.
10,30 Atomic Café - rel.
11,00 Atomix cu Mircea - rel.
14,00 Interactiv
15,55 Reactor
16,00 Metropolis - cu Dinu - rel.
17,00 Selector
19,00 Atomix cu Michelle
21,55 Reactor
22,00 Hai Hui - rel.
22,30 South Park - d. a.
23,00 Klub Bizzar - rel.
0,00 Insomnia

RADIO ARAD & RADIO CONTACT (65,95 MHZ)

5,00 - 8,00 BUNĂ DIMINEAȚA! - program Radio Contact; **8,00 - 11,00 BUNA DIMINEAȚA, ARAD!** - cu Gabriela Gavrilescu și Radu Mustafa - Știri (8,30; 9,30; 10,30); Informații locale; Dedicații muzicale (9,30 - 10,30); În poiana dorului, muzică populară (10,30 - 11,00); **11,00 - 19,00 CONTACT FM** - program Radio Contact; **19,00 - 22,00 BUNA SEARA ARAD!** - Univers ambiental; cu Sergiu Rusu și Darius Dârlea (19,00 - 19,30); Maxi chestionarul de joi, cu Codruța Belean și Darius Dârlea (19,30 - 21,00); Viața spirituală (21,00 - 22,00); **23,00 - 1,00 RADIO CONTACT** - În arșita muzicii; Contact jazz

RADIO PRO FM (92,1 MHz)

0,00 - 5,00 PRO FM BY NIGHT; 5,00 - 6,00 BULETIN DE ȘTIRI la fiecare sfert de oră; **6,00 - 7,00 RONDUL DE DIMINEAȚĂ** - INFO PRO cu Dan Apostol și Laura Călăceanu; **7,00 - 10,00 PRO FM PÂNĂ LA 10** - cu Flavius Esnican; **10,00 - 13,00 MIHAI CU NOI** - cu Mihai Dobrovolschi; **13,00 - 14,00 13-14 CU ANDREI** - cu Andrei Gheorghe; **14,00 - 17,00 ORAȘUL SUB LUPĂ** - cu Cătălin Lăpușcă; **17,00 - 19,00 STAR STATION MIX** - cu Mihai Gurei; **19,00 - 21,00 ASCULTĂ-ȚI MUZICA!** - cu Călin Gheorghe; **21,00 - 22,00 PRO FM GREATEST HITS** - cu Marius Vintilă; **22,00 - 24,00 RONDUL DE NOAPTE** - cu Răzvan Exarhu

RADIO TIMIȘOARA

6,00 Ceasurile dimineții; 8,00 Muzica populară cu dedicații; 9,00 Amintiri, amintiri...; 10,00 Radio circuit; 11,00 Gramofon; 12,00 Miez de zi la polul vest 13,00 Emisiune în lb. germană; 14,00 Emisiune în lb. maghiară; 15,00 Emisiune în lb. sârbă; 16,00 Radio cocktail; 18,00 Un răspuns pentru fiecare; 19,00 Radiojurnal; 19,15 Vârful de lance; 20,05 Călătorie în lumea poveștilor; 20,15 Școala pământului; 21,00 Curierul de seară
Știri: 6,00; 7,55; 9,00; 11,00; 12,55; 17,00; 18,00; 20,00; 21,00; 21,55.
Radio Jurnal: 7,00; 16,00; 19,00.

RADIO SEBIȘ

6,00 Detașamentul de trezire; 8,00 Cântămi lăutare - muzică populară; **9,00 Alo, tu alegi!; 11,00 Cafeaua de zece; 12,00 La porțile dorului** - muzică populară; **13,00 FM-ul de prânz; 14,00 Om bun** - muzică folk; **15,00 Astăzi sărbătorim** - muzică populară și dedicații muzicale; **16,00 După patru; 18,00 Telefonul cu butoane; 19,00 La Mulți Ani!** - dedicații muzicale; **20,00 Casa noastră; 21,00 Șueta cu Magi** - talk show; **23,00 Ascultă și tu!; 0,00 92,1 insomnii!; 2,00 Nocturna muzicală**

UN COMITET DE INIȚIATIVĂ „PUȚIN MAI LENT"

NOI ZICEM INEXISTENT

V. Ciorbea, după lupte serioase cu dușmanii, a reușit să-și înscrie partidul la Tribunalul Municipiului București. L-am întrebat ce știe despre organizația ANCD Arad și când va veni în orașul nostru. Iată răspunsul: „Știu că există în Arad un Comitet de inițiativă, că ar fi aproape 300 de membri activi și câteva sute de simpatizanți. Nu au atins încă cifra de 300 pe care noi am stabilit-o drept minim pentru constituirea unei filiale. Sper și cred că imediat după congres să reușim să impulsionăm procesul de constituire și consolidare a filialei din Arad, pentru că am convingerea că potențialul este foarte serios. Din păcate, am impresia că, pentru moment, activitatea Comitetului de inițiativă a fost puțin mai lentă. Fie înainte de sărbători, fie imediat după sărbători, voi veni acolo și pentru desfășurarea conferinței, dar și pentru întâlniri cu membrii, simpatizanții și, bineînțeles, cu cetățeni ai județului."

Pe de altă parte, unul dintre membrii Comitetului de inițiativă din Arad, dr. Traian Vuia, explică lipsa de activitate a ANCD prin „lehamitea generală."

Iar despre dl. Cristian Moisescu ne spune că și-a plătit cotizația la... PNȚCD și este unul dintre candidații acestui partid la Primăria Aradului. Oricum, dl. T. Vuia va participa duminică la Congresul ANCD la București. Va participa și dl. Cristian Sorin Ilea, fost viceprimar al Aradului. Deocamdată, Comitetul de inițiativă nu are șef, fiind în „faza primară", după expresia d-lui T. Vuia.

Un lucru e cert: după entuziasmul de început, anecdiștii locali au dispărut de pe radarul politicii locale.

I. IERCAN

POLITICA LA ȚARĂ

Părintele Petru Trînc este preot ortodox în localitatea Susag, comuna Craiva. A ridicat din temelii o biserică nouă în Susag și se ocupă, de zeci de ani de zile de problemele sufletești ale credincioșilor. Și nu numai... În același timp, este consilier local, este președintele organizației PDSR din comună, iar imediat după Revoluția din 1989 a fost primar în Craiva.

OMUL SFINȚEȘTE LOCUL

– Părinte Petru Trînc, ce politică se mai face astăzi la Craiva?

– Politica supraviețuirii! Oamenii se descurcă foarte greu, Craiva este la capătul județului, politicienii nu se-nghesuie să vină pe la noi decât în campaniile electorale...

– Altfel spus?

– Altfel spus, suntem copleșiți de promisiuni și pătrunși de sărăcie.

– Dar oamenii votează...

– Votează. Votează și apoi se căiesc... În 1996, deși la alegerile generale PDSR-ul a obținut în comuna Craiva peste 60% dintre voturile exprimate, la locale s-a votat omul...

– O să candidați la alegerile viitoare pentru postul de primar?

– O să candidez.

– Cum se împacă preoția cu politica?

– Se împacă cât se poate de bine. Oricum, oamenii vin la mine și își plâng necazurile. Mă întreabă ce să facă și mă roagă să îi ajut... Dacă n-aș fi implicat politic, dacă n-aș avea decizie, cum i-aș putea ajuta? Doar consolându-i?

DORU SINACI

UDMR ar putea sprijini un candidat român la Primăria Aradului

CONDIȚIA: SĂ ȘTIE UNGUREȘTE!

La conferința de presă de ieri a organizației județene a UDMR ne-au fost oferite noi amănunte asupra celor discutate la întrunirea primarilor și consilierilor din județ ai acestui partid. ● Aproape sigur, UDMR-ul va prezenta un candidat la Primăria Aradului, având în vedere faptul că în municipiu populația de naționalitate maghiară depășește 15%, pragul minim pentru desemnarea de candidați de primari în toate localitățile. Condiția de bază este ca orice maghiar care candidează să știe românește. În „contrapartidă" UDMR-ul va putea sprijini un candidat român, cu condiția să știe ungurește. Se pare că fostul senator Hoszu Zoltán are toate șansele să fie desemnat candidat pentru Primăria Aradului, mai ales că domnia-sa a început să-și facă reclamă prin sprijinirea IMM-urilor, fiind președinte al fundației CEDIMAR. Colateral, d-l Hoszu a răspuns la niște întrebări legate de Comisia de Cercetare a evenimentelor din decembrie 1989, domnia-sa, în calitate de senator, fiind responsabil de Arad. Una peste alta, d-l Hoszu crede că adevărul despre decembrie '89 s-a aflat în proporție de 60% și pentru că s-a urmărit absolvirea Armatei de orice vină. **„Cei care s-au alăturat revoluției au fost degradați, cei care au tras au fost avansați"**, a spus d-l Hoszu. ● Subprefectul Levente Bognar a acuzat lipsa de sincronizare a autorităților locale, „factor decisiv" în amplificarea risipei de fonduri.

SIMION TODOCA

STRASBOURGUL E MAI APROAPE DECÂT... ARADUL

Se pare că populația are o percepție greșită în privința raporturilor dintre electorat și aleșii săi. Așa cum reiese din scrisoarea d-nei Cornelia Codreanu:

„Mereu citim în presa locală SCRISORI DESCHISE ADRESATE PREȘEDINTELUI ȚĂRII, SCRISORI DE LA CITITORI, etc. și m-am întrebat nu o dată, dacă aceste scrisori ajung să fie citite de cei cărora le sunt adresate. Normal așa ar trebui să fie, dar cum, din păcate, la noi - de mult - nimic nu mai e normal, totuși ce se întâmplă cu ele? „SCRISOAREA DESCHISĂ CĂTRE... OCCIDENT" și articolul „L-AM ÎMPUȘCAT DEGEABA PE CEAUȘESCU", apărute în „Adevărul" din 11 nov. 1999, pag. 6, parcă mă tentează să le trimit Consiliului Europei, fiind convinsă că un răspuns tot voi primi. Lăsând gluma la o parte, părerea mea este că dacă în cei trei ani de guvernare s-ar fi ținut cont de SCRISORILE DESCHISE adresate ALEȘILOR POPORULUI, poate că majoritatea populației n-ar fi ajuns la limita sărăciei și mizeriei."

Ce se întâmplă cu scrisorile cetățenilor? Cu rare excepții, ele nu sunt citite de către cei cărora le sunt adresate. Iar șansa de a fi citite este cu atât mai mică cu cât personalitatea e mai în vârful piramidei.

Poșta paginii politice

Luăm, de pildă, un parlamentar. Acesta are în județul unde a fost ales un șef de cabinet care preia scrisorile, le clasează și, în mod normal, le predă destinatarului după ce, eventual, a triat, alegând ce este mai important. Pentru că unui parlamentar nu i se adresează prea multă lume, expeditorul are șansa să fie băgat în seamă. Depinde de zelul, conștiința și inteligența

electorală a parlamentarului. Care poate să fie pe față, încercând să rezolve scrisoarea sau poate să facă pe niznai și scrisoarea, dacă nu e aruncată la coș, rămâne uitată prin vreun dosar mâncat de molii. Șansa de a primi răspuns la o scrisoare scade vertiginos când e vorba de un ministru și e aproape nulă când e vorba de președintele țării.

Situația descrisă mai sus e valabilă pe plaiurile mioritice. În Occident așa ceva nu se poate întâmpla. Acolo, orice scrisoare are un răspuns, chiar dacă birocrația nu e atât de încărcată ca în România. Este vorba de un exercițiu democratic care la noi nu a prins încă. De ce? Pur și simplu pentru că aleșii noștri nu au ei înșiși acest exercițiu democratic care presupune dincolo de cultura politică și o educație civică.

În plus, aleșii noștri consideră - făcând un exercițiu de logică condamnabilă - că ignorarea unei probleme (scrisoare, în speță) înseamnă și rezolvarea ei. Cam ceea ce face pisica uneori.

Mergând pe ideea seriozității dialogului cu masele, care, pentru politicienii deștepți înseamnă... electorat, o asigur pe d-na C. Codreanu că mai repede va primi răspuns de la Consiliul Europei, decât de la... Consiliul Local Arad, să zicem, drept exemplu. Pentru că, din punctul de vedere al civilizației politice românești, Strasbourgul e mai aproape decât... Aradul.

I. IERCAN

Partide de manevrã

Partidul Pensionarilor; Partidul Automobiliștilor; Partidul Particularilor; Partida Romilor + Unirea Romilor; Partidul Revoluționarilor (titulatura exactă - Partidul Forțelor Democrate' 89). Sunt câteva dintre partidele care au fost înființate pe baza apartenenței numeroase la diferite clase sociale, categorii profesionale, etnii. Cei care le-au „inventat" erau siguri că vor da lovitura, adunând voturi cu ghiotura. În România sunt peste patru milioane de pensionari. Dacă toți ar vota cu Partidul Pensionarilor, acesta ar câștiga detașat alegerile și ar forma guvernul de unul singur. Numai că în foarte multe cazuri un pensionar este și automobilist și revoluționar și țărănist sau liberal sau pedeserist. Nu poate vota cu toate partidele care (la modul declarativ) îl reprezintă. O mulțime de pensionari nici măcar nu se uită unde este pe buletinul de vot sigla Partidului Pensionarilor. Tot așa, foarte mulți țigani votează cu Iliescu sau Constantinescu (recte PDSR sau CDR). Să nu mai vorbim de automobiliști. Ca dovadă, după ce a devenit evident că Partidul Automobiliștilor nu are nici o șansă, acesta a fuzionat cu PDSR-ul. Crede Ion Iliescu că prin această fuziune și-a atras voturile posesorilor de autoturisme? Da' de unde!

Un partid unic al țiganilor ar avea serioase șanse să intre în parlament cu o reprezentare mult mai numeroasă decât partide cu „staif". Numai că ei sunt împărțiți, în funcție de interesele liderilor de la centru, care negociază și cu stânga și cu dreapta.

Partidul Forțelor Democrate' 89 ar putea reprezenta într-adevăr o forță, mai ales că tocmai se împlinesc zece ani de la revoluție. Din păcate, prea puțini alegători vor conștientiza că PFD' 89 înseamnă „Partidul Revoluționarilor". În plus, diversele organizații de revoluționari se bat cap în cap, semnând protocoale ba cu Iliescu, ba cu Roman, ba cu mai știu eu cine. Câți dintre cei care poartă în buzunar certificatul de revoluționar 'nu

Tableta zilei

sunt membri ai altor partide? Puțini, extrem de puțini. Este evident că foarte mulți revoluționari vor vota cu alte partide. Iarăși, în virtutea intereselor proprii ale liderilor. Un singur amendament: pensionarii nu vor merge niciodată la București să-i prindă de guler pe șefii lor, cerându-le socoteală pentru trădare. Nici țiganii nu se vor îndura să-și lase puradeii la „vatră" și să meargă la București să le tragă o „mardeală" celor de la centru. Revoluționarii, însă, au dovedit că pot oricând să creeze situații explozive. Din păcate, o fac doar atunci când este atins interesul acestei categorii. Se duc, se leagă cu lanțuri în fața Palatului Victoria și nu pleacă de acolo până când nu primesc ceea ce vor. În schimb, nici o organizație de revoluționari nu a mărșăluit prin centrul Capitalei atunci când organizau mitinguri pensionarii, automobiliștii, naționaliștii, profesorii, studenții, șomerii. Cel puțin, nu la modul explicit. Spun acest lucru pentru că de fapt de fiecare dată s-a găsit câte un revoluționar, membru de partid, care să dirijeze mișcările claselor mai susamintite. Din păcate, nimeni nu a știut că ei au fost acolo în calitate de revoluționari, ci în calitate de pensionari, șomeri, sindicaliști, etc. Probabil că au făcut acest lucru pentru ca la „centru" să nu se afle nimic, pentru că - nu-i așa? - un partid de manevră, indiferent care ar fi acela, trebuie să-și respecte „rangul"...

SIMION TODOCA

MAȘINA DE FĂCUT ȘURUBURI

(Urmare din pagina 1)

Conform acestei logici, l-am binemeritat pe Ceaușescu, cum merităm și Parlamentul și actualii oameni politici care au învățat politicianismul înainte de a ști ce este politica. Nu pot fi de acord însă în totalitate cu aceste afirmații. Pentru că ea constată doar o jumătate de adevăr, pentru că plasează întreaga responsabilitate pe seama celor care votează și escamotează faptul că este posibil ca ei să fie minți. Cu bună-știință sau din neștiință. „România să fie bine și tot românul să prospere", ne-au spus ei. Și noi i-am crezut. De altminteri, aceasta e toată problema. Unul din costurile democrației. Un sistem totalitar e mult mai ieftin și mai productiv. Dar nu și acceptabil. Cred că noi am înțeles acest lucru pentru că am plătit și plătim încă.

Există însă și alte costuri ale unei societăți democratice. Și anume, chiar cele ce se pot măsura în bani. În '90, aveam aproape 100 de partide politice. Și au mai rămas câteva. În ultimă instanță, cam atâtea câte doctrine politice le legitimează. Aveam un prag electoral de 3 la sută. Urmează să fie ridicat la 5 procente, ca să nu-l mai sară atâția. Aveam un parlament bicameral (Senat și Camera deputaților). Îl mai avem și-acum. Este la fel de ineficient, neproductiv ca atunci. Dar mult mai costisitor pentru fiecare. Funcționarea celor două camere costă bugetul circa 245.000.000.000 lei, sumă în care cheltuielile de personal dețin ponderea covârșitoare. Este un cost imens pentru o țară ca România. Cu atât mai mult cu cât Parlamentul e neproductiv, adică nu face legi. Procesul legislativ este extrem de greoi. Un proiect de lege trebuie discutat, adoptat de cele două camere, eventual conciliat. Procesul mănâncă timp, este categoric ineficient. Executivul este însă presat. Și scoate ordonanțe peste ordonanțe. Unele contradictorii. Apare astfel un haos legislativ. Parlamentarii se plâng că principala instituție democratică e ocultată. Dar nici nu se poate amâna la nesfârșit luarea unei decizii (legi). Modificarea structurii parlamentului ar presupune modificarea constituției, cu votul a două treimi din parlamentari. Lucru imposibil de realizat acum, spun parlamentarii.

Dacă am compara Parlamentul cu o întreprindere care face însă legi, am constata că are o productivitate nejustificat de mică. Una din căile sporirii eficienței și totodată a scăderii costurilor este reducerea personalului. O știe orice manager de fabrică. Mai puțini senatori și deputați (că tot nu participă la activitatea parlamentară) mai puține discuții, mai puțin timp, mai puțini bani (mai mulți pentru alte domenii). Și ar trebui „umblat" doar la legea electorală. În schimb, am avea o legătură mai strânsă a partidelor cu alegătorii. Mai puține promisiuni electorale, (sintagma a ajuns să însemne minciuni) și în consecință mai multă responsabilitate pe măsura creșterii densității listelor de partid. Având în vedere că înjumătățirea numărului parlamentarilor trebuie să fie votată chiar de ei, nu-mi prea vine să cred că ar putea da dovadă de prea multă responsabilitate.

Pentru că Parlamentul sancționează doar conform intereselor sale. El este – răspunzând la întrebarea formulată în bancul de la început – o mașină de făcut... piulițe de trei milimetri.

CĂLDURA CARE DĂ... FRISOANE!

Și totuși există soluții, declară dl. GELU FLORINCAȘ, directorul Oficiului Județean pentru Protecția Consumatorilor

Cu toate că și până acum problema încălzirii locuințelor a provocat destule frisoane, vremea câinoasă din ultimele zile a acutizat și mai mult această problemă, neliniștile majorității arădenilor care au „bucuria" de a sta la bloc fiind legate de povara cheltuielilor cu încălzirea și, în aceeași măsură, cu apa caldă.

Cum se știe, soluțiile salvatoare nu par a fi decât două. Prima și cea mai radicală, dar cu urmări lesne de imaginat, este debranșarea de la sistemul de încălzire, măsură disperată la care au recurs până acum câteva zeci de familii. A doua soluție - care din păcate, însă, presupune niște resurse nu exagerate, dar oricum câtuși de puțin neglijabile - este contorizarea căldurii prin montarea pe bloc și mai apoi pe fiecare calorifer a unor aparate speciale.

Întrucât asupra chestiunii în cauză ne-au fost adresate numeroase scrisori, am purtat pe această temă o scurtă discuție cu **dl. ing. GELU FLORINCAȘ, directorul Oficiului Județean pentru Protecția Consumatorilor,** care s-a preocupat și se preocupă cu o insistență demnă de toată lauda de găsirea unor căi de optimizare îndeosebi a cheltuielilor cu încălzirea.

– Domnule Florincaș, știu că vă ocupați de mai multă vreme de această problemă, așadar la ce concluzii ați ajuns?

– O primă concluzie ar fi aceea că prin achiziționarea unor echipamente speciale putem să acționăm asupra fiecărui calorifer individual, reducându-i debitul sau oprindu-l temporar.

– Vă referiți la existența unui contor pentru căldură pe bloc sau de branșament, cum i se mai spune?

– Da, dar aceasta este doar primul pas, un pas foarte important, prețul lui - al contorului de bloc - variind de la 8 la 18 milioane de lei, în funcție de numărul apartamentelor din bloc.

– După câte cunosc, la ora actuală aproape jumătate dintre blocurile din Arad au asemenea contor...

– Un lucru foarte bun, doar că el se cere continuat, pasul următor fiind contorizarea fiecărui apartament, prin montarea pe fiecare calorifer a unui robinet care permite reducerea până la temperatura de neîngheț (+1°) a caloriferului, robinet care în variantă clasică costă 70.000 de lei, iar în cea de termostat - 350.000 de lei.

– Robinetul trebuie, însă, să fie completat și cu un așa-zis repartitor.

– Într-adevăr, repartitorul sau evaporizatorul „ridicându-se" la circa 90.000 de lei, deci, una peste alta, un asemenea echipament ajunge la 140.000 - 440.000 de lei.

– Înmulțind cu 5 calorifere, câte există de obicei într-un apartament de bloc, rezultă un cost al lucrării de 700.000 de lei în varianta cu robinetul clasic și de 2.200.000 de lei în cea cu robinet termostat. Cam piperat, îndeosebi în varianta din urmă.

– Cam, dar după aprecierile noastre, cheltuielile cu căldura se reduc cu până la 50%, amortizarea investiției făcându-se astfel într-un singur sezon rece.

– De unde se pot procura aceste aparate de măsură?

– Din magazinele din Arad. În aceeași ordine de idei aș dori însă să atrag atenția asupra unui lucru, și anume, că atât montarea, cât și citirea vaporizatoarelor trebuie să se facă de către o firmă specializată și autorizată. Și un alt lucru: că sistemul amintit este viabil doar dacă toți locatarii își montează în apartamente cele două aparate pomenite: robinetul și repartitorul (sau vaporizatorul).

– Ziarul nostru a scris mai acum o lună despre un interesant experiment legat de optimizarea cheltuielilor cu încălzirea, experiment aparținând unor locatari din fosta Piață 30 Decembrie, mai precis, de pe strada Brătianu nr. 12.

– Cunosc acest experiment întrucât am participat la punerea lui în practică. În principiu este vorba despre separarea circuitelor pe apartamente și montarea unui contor de apă caldă identic cu cel de apă caldă menajeră, care le permite repartiția cheltuielilor în funcție de debitele măsurate de acest contor.

– La cât se ridică „partea leului" pentru fiecare apartament?

– La 4 milioane de lei, bani recuperabili - conform unui calcul - în două, trei sezoane reci.

– E o idee. Rămâne de văzut la câți le va da mâna să facă așa ceva.

M. DORGOȘAN

Scrisori de la cititori

Avem, aproape toți în casa noastră, un „prieten bun" cu care ne mângâiem singurătatea, prin care ne punem în legătură cu semenii noștri din apropiere și tot așa de ușor cu cei de departe, care ne învață să ne îngrijim sănătatea, ne ajută să ne cultivăm sufletul cu cele mai variate forme de cultură apărute în întreaga istorie a umanității... E o minunăție...

E adevărat însă că nu e numai atât... E mult mai mult, dar nu numai în bine, ci și în sens contrar, depinde de un mic buton. Într-o fracțiune de secundă se poate transforma într-un dușman pervers și rău-sfătuitor, într-un lacom mâncător de timp și deci de viață... Din această cauză, mulți oameni preferă să-l scoată din casă, sau cel puțin din priză... E vorba, desigur, de televizor. Minunăția aceasta are și părți bune și mai puțin bune, depinde cu ce ochi este privit. Așa după cum albinele găsesc totdeauna florile, iar mușteleguno aiele. Fiecare, ceea ce caută, aceea găsește. Sfântul Vasile cel Mare îndemna pe tinerii din vremea lui să culeagă numai ce e bun din toate, ca albina care culege mierea și din flori, și din buruieni. Așa se poate culege numai ce este folositor și din emisiunile de la televizor, dacă privim prin ochelarii credinței, după cuvântul Scripturii: „Pentru cei curați toate sunt curate, iar pentru cei necurați și necredincioși nimic nu-i curat, căci minea și cugetul li-s întinate." (Tit, 1,15).

Totuși, ar fi mai bine dacă alegerea cea bună s-ar face în studioul de emisie, cu bun discernământ și nu numai în apartamentele noastre, unde putem numai culege și mai puțin alege.

Între emisiunile cele mai bune și mai folositoare, mai instructive și mai necesare sunt cele culturale, adică cele izvorâte din cult, fiindcă din cult s-a dezvoltat cultura.

Cu interes crescut și mare plăcere sunt urmărite de către telespectatori emisiunile de tradiție și folclor sănătos, transmise de Televiziunea din Arad, sâmbăta seara și duminica dimineața, nu numai pentru „descreștirea frunților", atât de necesară astăzi, cât mai ales pentru întărirea noastră sufletească, în fața problemelor multiple ce le avem de rezolvat în întreaga săptămână.

Iată, se apropie sărbătorile de iarnă: Sfântul Nicolae, Nașterea Domnului, Anul Nou, Boboteaza... ce s-ar alege de aceste praznice dacă am neglija tradiția și dacă am suprima sau denatura folclorul legat de ele? S-a încercat, nu de mult, să se intervină cu opresiuni, dar cu atât mai mult s-au descătușat energiile tradiției, încât oamenii, atunci, în preajma primului Crăciun liber, îngenunchiau în stradă și se rugau și colindau.

Vine iarăși „vremea colindelor", cum spunea Eminescu. Pentru aceasta e necesar să învățăm și să cântăm de pe acum colinde, nu numai în Ajunul Crăciunului, care nu ține decât câteva ore. Colindele se cântă tot timpul Postului de Crăciun, așa cum „colindau" înaintașii noștri, trecând dintr-o provincie în alta, nu numai de la o casă la alta și astfel au realizat unitatea noastră de obiceiuri, de limbă și de neam, unitate de care are nevoie și azi poporul nostru.

Se sfârșește un mileniu și e nevoie de transmitere pe firul tradiției a tezaurului nostru cultural pentru generațiile ce vor veni.

Rugăm deci Televiziunea Arad, prin intermediul cotidianului Adevărul, să ne prezinte în tot timpul Postului de Crăciun cât mai variate și mai autentice tradiții culturale, spre satisfacția benefică a telespectatorilor și spre buna povățuire a urmașilor noștri.

Și-acum, te las, fii sănătos și vesel de Crăciun,

Dar nu uita când ești voios, Române, să fii bun

În numele credincioșilor,
PREOT IOAN HORNEA
Arad

O VECINĂTATE NEDORITĂ PENTRU CĂMINUL DE BĂTRÂNI: CIMITIRUL „POMENIREA"

Pe marginea problemelor și a cazurilor sociale din România se face mare tapaj doar în apropierea campaniilor electorale. Atunci se promit fonduri, condiții mai bune de trai, facilități etc. Dar multele promisiuni nu se prea pun în practică și cei amăgiți rămân defavorizații societății. Care până la o viitoare campanie electorală trăiesc din iluziile promise de așa-zișii noștri politicieni.

◆ CĂMIN DE BĂTRÂNI ȘI DE... TINERI

Am fost de curând la Căminul Spital de bolnavi cronic nerecuperabili din Arad (cunoscut ca și Căminul de Bătrâni). Cu o capacitate de 225 de locuri, Căminul funcționează la ora actuală, la subcapacitate. Aici își duc bătrânețile, dar și... tinerețile 193 de persoane. Am spus și tinerețile pentru că în Cămin trăiesc și tinere cu probleme psihice cu deficiențe neuromotorii, venite de la școlile ajutătoare din județ.

Pentru că în societate aceste persoane cu deficiențe au șanse minime să-și găsească un loc de muncă, Inspectoratul de Stat pentru Handicapați a găsit ca soluție pentru aceste persoane tinere, internarea în cămine spital. Directoarea căminului, d-na **Fira Popa,** ne-a relatat că, în urmă cu câțiva ani, una dintre fetele tinere a plecat la părinții care o abandonaseră de mică. Nu de mult, au găsit-o la poarta Căminului, plângând și rugându-se să fie reprimită. Acasă trăia un coșmar: era neglijată și bătută.

Asistații de la Cămin plătesc lunar o taxă de contribuție de 490.000 lei. Dacă au o pensie suficientă. Dacă nu, plătesc 80% din pensie. În cazul în care bolnavii au aparținător, acesta plătește diferența până la 490.000 lei. Din totalul celor internați, doar 75 de persoane sunt plătitoare de contribuție integrală. La Cămin se ajunge prin Inspectoratul de Stat pentru Handicapați care se ocupă de internări și singura condiție care trebuie îndeplinită e ca solicitantul să aibă o boală cronică.

◆ ALOCAȚIA ZILNICĂ - 13.500 LEI

Din punct de vedere financiar Căminul trăiește greu. Alocația de hrană e sub limita bunului simț: 13.500 lei / zi / persoană. D-na director preciza că alocația a rămas nemodificată de anul trecut. Pentru a veni în întâmpinarea celor internați, Căminul are o crescătorie de porci proprie. Dar să nu uităm că, pe lângă carnea de porc, mai sunt necesare și alte alimente. Noroc cu donațiile și cu sponsorizările!

Suma de 490.000 lei percepută de la cei internați a fost stabilită prin Hotărâre de Guvern. D-na **Fira Popa** ne-a declarat că, practic, pentru un bolnav se cheltuiesc lunar 1.800.000 lei. Diferența este suportată de Consiliul Local, în subordinea căruia se află căminul, din punct de vedere financiar.

Am deschis ușile bătrâneții la câteva dintre camerele căminului. Fiecare om a adus în încăperea pe care-o împarte cu alți bătrâni un destin.

◆ DESTINE

Csabai Gheorghe are 62 de ani și a ajuns la Cămin **„dintr-un necaz"**. În februarie a fost internat la spital și când a ajuns acasă soția și cei patru copii l-au întâmpinat cu bagajele făcute și cu îndemnul de-a pleca. **„Am patru copii și nevastă. Nevasta i-a influențat pe copii să vândă apartamentul. Așa am rămas pe stradă. În '92 am ieșit în pensie de boală, dar nevasta n-a crezut că sunt bolnav"**. Din martie, Gheorghe Csabai a venit la Căminul Spital. Are 900.000 lei pensie și se descurcă bine. De când e internat, doar unul dintre băieți a venit să-l vadă. **„El e Martorul lui Iehova, de-aia vine"**. Dacă ar fi să-l recheme acasă, tatăl părăsit nu s-ar mai încurca cu nici unul din familia lui și ar rămâne în conti-nuare la Cămin.

Peter Ana este de cinci ani la Cămin și acum are 88 de ani. E în putere și atunci când are nevoie de ceva, merge la piață și face mici cumpărături. Soțul i-a murit, copii nu are, pensia e mai mică și a hotărât să stea la Cămin pentru că nu are altă alternativă. Mai ales că la 88 de ani **„nu-i așa dulce viața"**.

FOTO: ȘT. MATYAȘ

Relatările ar putea continua. Unii bărâni au copii și nepoți și tânjesc să-i vadă. Nici una dintre persoanele cu care am stat de vorbă nu și-a acuzat copiii sau nepoții pentru că au ajuns la Cămin. Ei îi apără pe cei apropiați, scuzându-i că au serviciu, copii, probleme și, ca atare, nu au cum să-i îngrijească. Așa o fi. Numai că în glasul fiecărui bătrân se simte regretul că ultimii ani din viață sunt sortiți să fie duși într-o cameră comună de cămin.

Într-un fel, inclusiv poziționarea Căminului nu este cea mai potrivită. Cei care sunt în putere și mai ies în oraș, dau de zidurile și de poarta Cimitirului „Pomenirea". Locul unde din cauza neputinței și a bătrâneților, mulți doresc să ajungă.

TEODORA MATICA

Pentru că (și) ambalajul vinde produsul

SMART-PACK SE VREA UN STIMUL PENTRU MEDIUL ECONOMIC ARĂDEAN

Camera de Comerț, Industrie și Agricultură Arad organizează, în premieră, o nouă manifestare expozițională. Astfel, în perioada 26-28 noiembrie, la Sala Sporturilor, va avea loc Târgul SMART-PACK, specializat în tehnica ambalării.

Ing. Nicolae Băcanu, președintele C.C.I.A. Arad, a spus: „Pentru acest târg, fiind la prima ediție, eforturile de organizare au fost altele, față de manifestările noastre deja consacrate. Tema sa este în concordanță cu nevoile actuale ale pieței, însă se suprapune și cu starea economică grea prin care trec cele mai multe firme".

Cu toate acestea, prezența celor 35 de firme la SMART-PACK este încurajatoare. Pe 318 metri pătrați de spațiu expozițional se vor etala materiale și mașini pentru ambalat, mașini de gravat, benzi adezive pe suport de hârtie, lăzi compartimentate și necompartimentate, ambalaje din plastic, din folie de polipropilenă, din carton.

Corina Giurgi, care s-a ocupat direct de organizarea acestei manifestări, a precizat: „La capitolul ambalare și prezentare, majoritatea produselor românești se prezintă destul de modest. Oriunde în lume și ambalajul vinde un produs sau altul. În plus, în această parte a țării nu există o firmă specializată în producerea ambalajelor. Invităm pe această cale repezentanții firmelor arădene la SMART-PACK. Poate și aceasta ar putea fi o cale pentru reușita propriilor afaceri. De aceea evenimentul se dorește a fi un stimul real pe care C.C.I.A. Arad îl transmite mediului economic arădean".

La SMART-PACK va fi prezentă și o firmă din Grecia, specializată în producerea ambalajelor pentru industria alimentară precum și în utilaje și mașini pentru ambalat. Din cele 35 de firme expozante, 20 activează în domeniul ambalajelor, iar 15 în sectorul tipografie și al papetăriei.

De aceea, SMART-PACK poate fi o modalitate pentru rezolvarea ornamentării cadourilor.

G. CONSTANTINESCU

În organizarea Națiunilor Unite

ZIARIȘTII S-AU SPECIALIZAT ÎN DREPTURILE OMULUI

● Aradul a fost reprezentat doar de ziarul „Adevărul"

Timp de două zile, la Timișoara s-a desfășurat un seminar pe teme de drepturile omului, la care au participat ziariști din vestul, sudul țării și din Capitală. Organizat de „Centrul de informare al ONU pentru România", seminarul a avut drept scop specializarea ziariștilor care reflectă în materialele de presă probleme legate de drepturile omului. Aradul a fost reprezentat la această acțiune doar de ziarul „Adevărul".

ȘI ÎN ROMÂNIA SUNT REFUGIAȚI

Cristina Ion, de la centrul de Informare al Organizației Națiunilor Unite (UNIC) a deschis seminarul de la Timișoara prezentând în linii mari sistemul ONU în țara noastră și programele cunoscutei organizații pentru România. A urmat Mihai Delcea, fost consul al României în Statele Unite ale Americii, cu tema Drepturile Omului: Cadrul legal și instituțional. Delcea lucrează la Înaltul Comisariat ONU pentru Refugiați și a informat ziariștii prezenți despre drepturile refugiaților în general și ale celor care se află pe teritoriul României. Discuții interesante s-au purtat în jurul unui grup de 14 sârbi refugiați din calea războiului în țara noastră, cărora SUA le-a refuzat dreptul de a se refugia peste ocean. În prezent, Înaltul Comisariat ONU pentru refugiați duce tratative cu Guvernul suedez pentru a fi acceptați în această țară. Despre reflectarea problematicii refugiaților în presă a vorbit Andrei Albu, coleg cu Delcea în aceeași organizație. Acesta a pus accentul pe unele riscuri la care pot fi expuși refugiații ale căror cazuri apar în presă. Este vorba de refugiații care prin cunoștințele pe care le au pot aduce atingere unor interese țării din care au plecat. Potrivit statisticilor oficiale, în România s-au înregistrat peste 7000 de cereri de azil, din 1991 încoace. Majoritatea solicitanților provin din Bangladesh, Iran, Irak, Pakistan, Somalia și Sri Lanka. Circa 1500 au fost recunoscuți ca refugiați, dintre care 300 de somalezi. Interesantă a fost și expunerea prezentată de Virginia Hristu, de la Fondul Națiunilor Unite pentru Copii (UNICEF). Tema a fost generoasă, referindu-se în principal la...

... DREPTURILE COPILULUI

În acest an, populația planetei a ajuns la șase miliarde de suflete. Nu mai puțin de o treime, adică două miliarde sunt copii. Cu atât mai mult se pune problema garantării și apărării drepturilor celor mai tineri membri ai planetei. Virginia Hristu a menționat cele trei mari programe UNICEF privind protecția copilului: sănătatea mamei și copilului, sănătatea familiei și protecția copilului. La nivel de județ de ocrotirea drepturilor copiilor ar trebui să se ocupe Direcția pentru Protecția Copilului, Inspectoratul Școlar, Direcția de Sănătate Publică. „Să nu uităm însă familia, care trebuie să joace cel mai important rol în educarea și apărarea drepturilor copilului", a concluzionat Hristu.

DREPTUL LA SANATATEA REPRODUCERII

Ziua a doua, a seminarului de la Timișoara, a început cu tema „Drepturile la sănătatea reproducerii", prezentată de Stela Serghiută de la Fondul Națiunilor Unite pentru Populație (UNFPA), susținută îndeaproape de către moderatoarea Cristina Ion. Pentru că în vară ziarul nostru a fost prezent la Moneasa, la o acțiune de pregătire a jurnaliștilor pe tema în discuție, și v-am informat atunci despre ea, nu mai revenim acum cu amănunte.

LA „AVOCATUL POPORULUI" POATE APELA ORICINE!

Pentru că seminarul de la Timișoara a avut ca temă drepturile omului, nu puteau să lipsească reprezentanți ai nou-înființatei instituții „avocatul poporului". Una dintre puținele instituții ale statului care se ocupă într-adevăr de respectarea drepturilor omului. Cel puțin așa a reieșit din interesanta prezentare a instituției. Prezentare susținută de către Emilia Datcu, expert în cadrul departamentului pentru probleme privind protecția copilului, a femeii și a familiei, educație, cultură și mass-media. Cu toate că este menționată și în Constituția din 1991, instituția „avocatul poporului" a fost înființată abia anul trecut. Astfel, în luna iunie 1998, a fost numit de Senat primul „avocat al poporului", în persoana lui Paul Mitroi.

Avocatul poporului este o instituție independentă, menită să protejeze cetățenii de abuzuri din partea autorităților administrației publice locale. „Se poate adresa avocatului poporului orice persoană care se consideră vătămată în drepturile sale de către un organ al administrației publice, printr-un act sau fapt administrativ ilegal. Cererea se formulează în scris și se expediază prin poștă, sau se depune direct la registratura instituției", a precizat Emilia Datcu. Ea a mai amintit actele sau faptele care pot forma obiectul plângerii, arătând că termenul de depunere a cererii către instituție este de cel mult un an, de la data la care petiționarul a luat la cunoștință de faptele care fac obiectul plângerii. „Nu sunt de competența avocatului poporului cererile referitoare la eventualele litigii între persoane fizice, tranzacții comerciale, litigii de dreptul muncii ori alte raporturi de drept privat. Nu pot fi luate în considerare și vor fi respinse, fără motivare, cererile privind actele emise de Parlament, actele și faptele deputaților și senatorilor, ale Președintelui României, ale Guvernului și ale autorității judecătorești", a mai adăugat Datcu. După verificări, avocatul poporului nu poate desființa el însuși actul administrativ reclamat, dar pentru soluționarea cererii se poate adresa succesiv organului administrativ ierarhic superior, respectiv prefectului, Guvernului și, în cele din urmă, Parlamentului. De la înființare și până în prezent, instituția „avocatul poporului" a primit peste 8000 de cereri, dintre care numai anul acesta 5000. Printre acestea s-au numărat și cererile a doi copii de 10, respectiv 11 ani. Acest fapt a fost posibil pentru că nu există nici o limită de vârstă în privința petiționarilor.

FLORIN TRUȚ

În acest an

STRĂINII AU ADOPTAT 56 DE COPII DIN LEAGĂN

COPIII INTERNAȚI PE UDREA SUNT AVANTAJAȚI

La Centrul de Plasament Nr. 1 din Arad (Leagănul de Copii) trăiesc 220 de suflete. Sunt copii cu vârste cuprinse între 0-7 ani. Cei mai mulți dintre ei (132) au 0-2 ani și sunt internați în clădirea situată pe strada V. Babeș. Peste 40 de copii de 2-3 ani aparțin secției de pe T. Vladimirescu, iar în localul de pe strada Udrea se află mai bine de 35 de copii, cu vârstele cele mai ridicate. „Unii dintre ei au chiar 9-10 ani. Toți cei internați în această secție sunt copii cu handicap fizic sau psihic, fără posibilitate de recuperare. Ei au decizie de internare într-un cămin-spital, dar nu există nici o unitate unde să poată fi internați" - ne-a spus dr. Editha Iuhasz, directoarea Centrului de Plasament Nr.1.

Totuși, în acest an, copiii internați la secția de pe Udrea au fost avantajați. Dacă până acum centrul era declarat unitate închisă, copiii neavând voie să iasă în afara ei (pentru a evita îmbolnăvirile), din acest an, secția menționată a fost „deschisă". Astfel, patru dintre copiii de aici au avut posibilitatea de a învăța la Școala Ajutătoare din Ineu, doi - la cea din Petriș, iar patru (unul cu ambliopie, trei cu strabism) la Centrul Școlar din Arad. De asemenea, 14 copii de 5-6 ani, cu tulburări de vorbire, frecventează zilnic Grădinița cu program prelungit situată pe strada Cpt. Ignat. Ei urmează aici un program de recuperare logopedică și, în același timp, sunt ajutați să devină cât mai sociabili.

28 DE COPII S-AU REÎNTORS ACASĂ

De-a lungul anului, în Leagăn intră și ies mereu copii. Din păcate însă, cei care rămân în centru sunt mai mulți decât cei care pleacă de aici. De la începutul lui '99 și până acum au fost internați 100 de copii. Unii dintre ei sunt nou-născuți, abandonați încă din maternitate, alții sunt abandonați în spitalele de pediatrie din municipiu și județ, iar alții vin direct de la domiciliu. În acest moment, se așteaptă internarea a încă 38 de copii care au fost abandonați în spitale, dar care nu au încă dosar de intrare în Leagăn.

Copiii lipsiți de posibilitatea de ocrotire la domiciliu sunt îndrumați spre Leagăn, pentru internare. Aceasta poate fi temporară, adică pentru câteva luni (până când părinții își rezolvă problemele acasă), dar există și situații în care comisia care a hotărât internarea copilului găsește soluții mai avantajoase de protejare a acestuia, adică repartizarea lui în diverse case familiale, sau chiar plasament în familii. În acest an, 21 dintre copiii din Leagăn au fost transferați la casele de tip familial din Lipova, Sântana, Fântânele și Zădăreni, iar alți 28 s-au reîntors în familiile lor.

Foto: ȘT. MATYAȘ

ORICE COPIL ABANDONAT POATE FI ÎNFIAT

În privința șanselor pe care copiii din Leagăn le au pentru a fi înfiați, un lucru este cert: fiecare copil declarat abandonat este disponibil pentru înfiere. Trebuie spus că cetățenii români au prioritate față de cei străini în ceea ce privește adopția copiilor. Cu toate acestea, în 1999, doar cinci dintre cei 61 de copii înfiați, s-au ales cu părinți români (chiar arădeni). Ceilalți au plecat în SUA, Franța, Canada, Germania, Irlanda și Norvegia. Adopția lor s-a realizat prin intermediul unor fundații/agenții din București, specializate în domeniu. Copiii sunt aleși în funcție de cerințele viitorilor părinți. Acestora le sunt prezentate fotografii cu copilul, eventual și înregistrări video. Prea puțini (de obicei, francezii) sunt cei care vin să-l cunoască pe copil înainte de a-l înfia. De regulă, agenția este cea care vine, vede copilul și - uneori în aceeași zi - îl și ia.

Indiferent dacă rămân în România sau ajung în alte țări, copiii adoptați se pot considera norocoși în comparație cu cei care rămân în Leagăn. Norocoși că se află într-o familie care îi dorește și care este capabilă să le ofere căldura sufletească de care au nevoie.

DIANA DUȚU

Direcția silvică nu va putea acoperi cererile de brazi

Peste o lună încep sărbătorile de iarnă. Fiecare gospodar va căuta să-și procure un brad, fără de care Crăciunul n-ar avea farmecul specific. Purtătorul de cuvânt din cadrul Direcției Silvice Arad, ing. Gelu Zdrenghea, ne-a spus că brazii vor apărea pe piață în cea de-a doua săptămână a lunii decembrie. În această iarnă, Direcția Silvică va pune în vânzare 4000 de brazi și 8000 de molizi. Astfel, cererea de pomi va fi satisfăcută în proporție de doar 10%. Ing. Gelu Zdrenghea spune că „acest lucru este datorat numărului redus de arborete din perimetrul ocoalelor silvice județene." În plus, Direcția Silvică Arad va trebui să desfacă brazi și în Timișoara. În orașul de pe Bega se presupune că va fi o criză de brazi. La noi nu se va întâmpla acest lucru dacă comercianții din județele vecine (Alba, Hunedoara și Bihor) vor aduce o cantitate îndestulătoare. „Prețurile brazilor vânduți la sediul Direcției Silvice vor fi stabilite în primele zile ale lunii decembrie. Brazii vor fi împărțiți pe trei categorii, în funcție de înălțime", precizează ing. Gelu Zdrenghea. Pe piață, prețurile vor fi reglate de firmele ofertante. Reamintim că anul trecut destui oameni au rămas fără brad, cu toate că Direcția Silvică a suplimentat numărul pomilor cu câteva zeci de bucăți, chiar în ziua de Ajun. De această criză au profitat speculanții care ofereau întârziaților, brazi la prețuri exorbitante. În Piața Catedralei, ultimii pomi de iarnă se vindeau cu peste 500.000 de lei...

FLAVIUS NĂSTĂSACHE

S.C. „Adevărul" SRL nu-și asumă responsabilitatea pentru conținutul articolelor publicate, aceasta revenind în exclusivitate autorilor.

În colaborare cu sindicatul

MOȘ CRĂCIUN ȘI „TRINITY" VOR OFERI CADOURI VAGONARILOR

În timp ce așteaptă primele de Crăciun, vagonarii au reușit cu greu, în ultimele luni, să-și realizeze salariile. „Primele două-trei luni de după privatizare, datorită faptului că s-au asimilat în mare viteză, împotriva tradiționalismului din Astra, trei tipuri noi de vagoane, muncitorii n-au reușit să-și realizeze salariile. Totuși, veniturile au fost rotunjite, în septembrie, până la 91% de către administrație, în negociere cu sindicatul. În octombrie, realizările au fost mai bune, drept pentru care rotunjirea a ajuns până la 100%. Nerealizările amintite se datorează complexității tehnice și calitative deosebit de riguroase impuse de clienți și faptului că orice început de flux de o asemenea complexitate creează probleme", remarca recent Ionel Rusu, președintele Sindicatului „Astra Vagoane-Trinity" Arad. El a mai precizat că în prezent greutățile sunt depășite în marea lor majoritate. Se lucrează chiar și în program prelungit, pentru a se putea face față ritmurilor de producție.

Vagonarii vor fi plătiți cu ora! În dolari...

În februarie - martie 2000, vagonarii vor negocia un nou contract colectiv de muncă. „Noul contract va aduce schimbări majore în privința salarizării, sistemului premial, a ordinii și disciplinei interioare. Salarizarea se va face în sistem de plată cu ora, legat efectiv de producție, ceea ce va genera responsabilități în cascadă. Cine nu-și respectă sarcinile, va suporta consecințele. Sistemul premial îl vom concepe de așa natură încât angajații, cu precădere personalul direct productiv, să fie premiați în funcție de realizările individuale cu un anume procent din fondul de premiere. Și nu în ultimul rând, cum am mai remarcat cu un alt prilej, negocierea salariilor o vom face în dolari, pentru a ne proteja de efectele inflației", a adăugat Rusu. În momentul în care societatea va realiza profit, sindicatul va solicita și asigurarea tichetelor de masă pentru angajați.

Cadouri și prime de Crăciun

„Ca noutate de ultimă oră, pot să vă spun că recent am avut tratative cu conducerea S.C. «Astra-Trinity», la care a participat și Douglas H. Schneider, președintele Trinity. În urma discuțiilor am obținut fonduri pentru cadourile copiilor, ce vor fi distribuite de Crăciun și acordarea unei prime de sărbători, conform contractului colectiv de muncă", a mai spus liderul sindicatului vagonarilor.

FLORIN TRUȚ

BNR A CERUT FALIMENTUL PENTRU BANKCOOP

Bankcoop este cea de-a patra bancă din România pentru care BNR cere falimentul, pînă acum avînd succes cu una singură - Banca Albina.

Celelalte bănci - Banca Dacia Felix și Credit Bank, au reușit să scape de faliment, obținînd reorganizarea judiciară, în cazul BDF, iar în cazul Credit Bank situația este incertă.

În acest an, BNR a reușit să obțină în justiție falimentul Banca Albina, instanța declarînd falimentul fără mari probleme și sub presiunea depunătorilor, chiar dacă reprezentanții băncii au contestat acțiunea băncii centrale.

Acum, BNR a cerut în instanță falimentul Bankcoop, pentru ca depunătorii să-și poartă recupera banii. Cît de repede vor intra depunătorii în posesia sumelor, depinde de instanță. Dacă oficialii Bankcoop vor contesta decizia BNR, termenul de recuperare se va prelungi pînă la judecarea contestației.

Suma maximă pe care o vor primi depunătorii, este cea în vigoare în momentul declarării falimentului de către instanță. În acest moment, suma maximă pe care o poate primi un deponent este de 46 milioane lei.

Bankcoop a fost una din primele bănci înființate în România, după 1990. Banca a fost creată de cooperativa de credit - Centrocoop și de către un grup de întreprinzători. Președintele bănci a fost Alexandru Dinulescu.

În 1995, în urma unor probleme de lichiditate ale băncii, omul de afaceri George Constantin Păunescu a devenit acționar principal, cu un aport de 10 milioane dolari, pentru care a luat 33% din acțiunile băncii.

Scandalul la bancă a început în 1997, cînd au ieșit la iveală disputele dintre președintele băncii și acționarul principal, pe tema unor credite și a proveniență sumei lui Păunescu. Dinulescu a pierdut bătălia peste cîteva luni și a fost arestat. Mai tîrziu, Dinulescu a fost eliberat, după care a fugit din țară. În prezent, este dat în urmărire generală prin Interpol.

În 1998 după un îndelung provizorat, conducerea băncii a fost preluată de Constantin Dună, un bancher cu o largă experiență, dar care nu a putut redresa banca.

Creditele acordate în anii anteriori s-au dovedit în timp neperformante, banca nereușind să-și recupereze banii. În vara lui 1999, banca a intrat în criză de lichiditate, avînd probleme tot mai mari cu onorarea obligațiilor. Băncile românești au evitat treptat să mai împrumute banca, încă din primăvară.

Bankcoop a intrat în regim de decontare specială a tranzacțiilor, ceea ce a provocat panică în rîndul populației, care a venit să-și retragă banii.

La început, banca plătea numai dobîndă la depozite, dar ulterior a sistat, aproape în totalitate, și această plată.

Din vară și pînă acum, deponenții s-au adunat regulat la porțile băncii și ale BNR pentru a-și cere banii înapoi.

FIRMELE ARĂDENE PE PIAȚA DE CAPITAL

Luni, 22 noiembrie, Trinity Industries Inc. a lansat oferta de cumpărare a pachetului de 30% din acțiunile S.C. Astra-Vagoane S.A. Arad, la prețul de 1.750 lei pe acțiune. După cum se știe, titlurile firmei arădene sunt cotate la Bursa de Valori București.

În ceea ce privește Indagrara Arad, prețul din ultima ședință de tranzacționare a ajuns la 95 lei pe acțiune.

O evoluție descendentă a avut S.I.F. Banat - Crișana. După ce acum 10 zile prețul acestor titluri a atins 750 de lei, la începutul acestei săptămâni a ajuns la un maxim de 490 de lei și un minim de 460 de lei.

Pe RASDAQ, acțiunile firmelor arădene au atins următoarele cotații: Arădeanca - 300 lei, Arbema - 1.300 lei, Comcereal - 5.000 lei, Edil Construcții - 11.000 lei, Foraj Sonde Zădăreni - 3.000 lei, Moneasa S.A. - 2.700 lei, Parc SA - 7.000 lei, Pâncotas - 7.500 lei, Feroneria - 1.300 lei, Industria Lapte Arad - 140 lei, Apromat - 570 lei, Metalimpex - 300 lei și B.A.T. Arad - 9.200 lei.

G. C.

VOCABULAR BURSIER

Acțiune (valoare mobiliară) - este o parte a capitalului social al societății. Acțiunile au valori egale și conferă deținătorilor drepturi egale. Deținerea unei acțiuni dă dreptul la un vot în Adunarea Generală a Acționarilor.

Acționar - este deținătorul (proprietarul) cel puțin a unei acțiuni. El are o parte din capitalul social al unei societăți, exprimată în acțiuni.

Bursa - este instituția specializată unde se tranzacționează (vânzări/ cumpărări) valorile mobiliare (acțiunile).

Valoarea de piață a acțiunii - este valoarea pe care o capătă o acțiune în timp, în funcție de cererea care se manifestă pentru acțiunea respectivă. Această valoare crește dacă există mai mulți doritori să cumpere acțiunea. Dimpotrivă, dacă nu există cumpărători, valoarea acțiunii scade, deși societatea poate merge foarte bine. În general, valoarea de piață este diferită de valoarea nominală. Valoarea de piață înmulțită cu numărul de acțiuni deținute reprezintă suma brută pe care un acționar o poate primi în cazul vânzării acțiunilor, din care se scade comisionul perceput de Societatea de Valori Mobiliare.

Valoarea nominală - valoarea inițială (la emitere) a unei acțiuni.

Capital social - valoarea, în bani, a tuturor bunurilor unei societăți la constituirea sa. Capitalul unei societăți este constituit din banii cu care acționarii societății au pornit afacerea respectivă.

Comisia Națională a Valorilor Mobiliare - (CNVM) - este autoritatea competentă care asigură funcționarea normală a pieței de capital, adică supraveghează activitatea tuturor instituțiilor și a societăților comerciale care se ocupă de tranzacționarea de valori mobiliare. CNVM autorizează Societățile de Valori Mobiliare și le controlează activitatea.

Dividend - parte din profitul unei societăți comerciale, atribuită fiecărui acționar, în funcție de numărul de acțiuni deținute. Adunarea Generală a Acționarilor hotărăște, la ședința de aprobare a bilanțului pentru anul anterior, dacă o parte din profitul realizat de societate va fi distribuit acționarilor, sub formă de dividende. Dacă Adunarea Generală a Acționarilor decide că în anul următor este nevoie de investiții (cumpărare de utilaje sau modernizarea celor existente), poate hotărî să reinvestească în întregime profitul obținut, deci să nu acorde dividende deloc în anul respectiv.

Intermedierea de valori mobiliare (adică de acțiuni) - înseamnă tranzacționarea (cumpărarea/ vânzarea) de valori mobiliare și se realizează numai pe piețe organizate (adică Bursa sau Rasdaq), care au fost înființate și funcționează conform autorizării și sub supravegherea CNVM. Activitățile de intermediere pot fi desfășurate **numai de către societățile de valori mobiliare** autorizate de către CNVM.

Profit - suma de bani care rămâne societății după ce s-a scăzut totalul cheltuielilor din totalul veniturilor încasate. Profitul este principala sursă de investiții a societății. Dacă Adunarea Generală a Asociaților decide că este nevoie să facă investiții mari pentru a face societatea mai profitabilă, poate hotărî să reinvestească tot profitul, deci să nu distribuie deloc dividende.

Poziție de control - participare de cel puțin 33% la capitalul unei societăți. Acționarul care deține cel puțin 33% din acțiunile unei societăți poate influența decisiv orice hotărâre se ia în Adunarea Generală a Acționarilor. Dacă acționarul care deține o poziție de control dorește să mai cumpere acțiuni, nu poate să o facă decât dacă lansează o ofertă publică de cumpărare.

Societăți de Valori Mobiliare (SVM) autorizate - sunt singurele societăți autorizate să asigure intermedierea de valori mobiliare. Asta înseamnă că orice tranzacție de acțiuni, orice vânzare sau cumpărare, se poate face numai apelând la o Societate de Valori Mobiliare.

Al tău e profitul, a ta e alegerea!

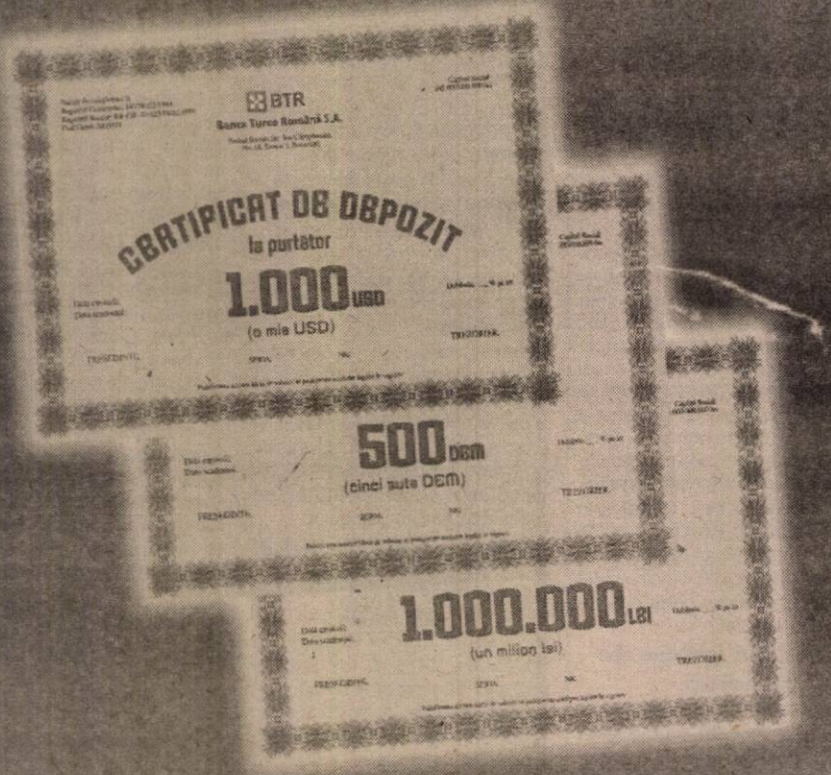

Profită de avantajele Certificatelor de Depozit emise de BTR:

- ai o dobândă foarte atractivă
- chiar dacă le răscumperi înainte de termen primești 60% din dobândă
- ai posibilitatea să alegi termene fixe sau poți să-ți stabilești chiar tu orice alt termen (de exemplu: 37 zile, 52 zile etc.)
- poți alege valoarea Certificatului
- poți decide dacă investești în LEI, USD sau DEM
- sunt confidențiale și le poți cumpăra fără să semnezi contracte sau să-ți deschizi cont bancar
- le poți achiziționa în doar câteva minute de la orice sucursală BTR, de luni până vineri până la ora 17:00, iar la Sucursala BTR București Mall, 7 zile din 7, până la ora 21:00

	1 lună	3 luni	6 luni	9 luni	12 luni
USD	6,5	6,7	7	7,2	7,5
DEM	4,5	4,7	5	5,2	5,5
LEI	45	47	45	45	45

Notă: Dobânzile sunt exprimate în procente pe an

BTR
O atitudine diferită

www.btr.ro

Într-un raid – prin cele mai cunoscute baruri arădene

LICEENII PREFERĂ „SPECIALIZAREA" ÎN... FUGA DE LA CURSURI

Zilele trecute o echipă a ziarului „Adevărul" a făcut un raid inopinat, la primele ore ale dimineții, prin barurile arădene din centrul orașului. Cele de prin preajma liceelor care sunt luate cu asalt de tinerii adolescenți care mai trag câte un „mic chiul". Nu dorim prin intermediul acestui material să facem rău nimănui (mai ales că foarte mulți dintre cei descoperiți se aflau în ultimul an de liceu), ci doar să tragem un semnal de alarmă asupra acestui fenomen negativ care acaparează tot mai mulți tineri.

● Profa de franceză' e bolnavă ...

ORA - 9:20. Primul bar „luat în primire" de noi este un club select de pe strada Unirii în care se ascultă numai muzică bună. Cu predilecție jazz. Majoritatea l-ați recunoscut deja ... Găsim un grup de cinci tineri de-a XII-a, în jurul unei mese, care au venit să negocieze o sponsorizare pentru liceul lor. Sponsorizare ... sponsorizare - dar în timpul orelor de curs?

ORA - 9:25. Nu trec decât cinci minute și sosesc două tinere superbe în fuste mini. Una blondă, cealaltă roșcată. Ambele sunt boboace (cls. a IX-a). Prima e la un liceu arădean și se justifică simplu: **„Profa de franceză' e bolnavă ... Oricum aveam oră liberă ...".** Abia mai târziu au constatat că aproape toți au folosit cam aceeași scuză ... A doua, blonda învață la Liceul „Calderon" din Timișoara. Părinții erau plecați din țară și ... când pisica nu-i acasă ...

● „Mamă știe ce faci?" Descindere incognito, fără poliție

PAUZA DE ... 10. Într-un bar situat în apropierea Palatului Cultural. În micul bărulet se află cinci mese. Toate sunt „înțesate" de elevi. Deși pe un perete tronează imperial inscripția „NU SERVIM BĂUTURI ALCOOLICE TINERILOR SUB 18 ANI", aproape toți băieții au în față o bere blondă de Arad. Fum abundent, râsete stridente, înjurături, umor de mahala: **„– Măta știe ce faci? Știe c-ai fost chemat la direcțiune? – Am fost bă la direcțiune, da' numa' să văd tapetu'!"**

Nelipsitele țigări fumegă cuminți în mâinile tremurânde ale elevilor. **„A dat frigul ... Da' cu o berulă (n.n. - bere) mă încălzesc ...".**

Muzica trecută, a celor de la NO MERCY acompaniază patru elevi care eliberează o masă. Gata pauza! Ceilalți rămân impasibili. Nu trec nici două minute și în bar năvălesc trei fete și un băiat plini de frig luând locul celor care au ieșit. Probabil că se lucrează și aici în schimburi ...

● Cu Poliția nu te joci!

ORA - 12:30. Ajungem, pe strada celui mai faimos poet român: Mihai Eminescu. Intrăm în cel mai „tare" bar din zonă. Găsim câteva grupuri răzlețe de liceeni. Ne sare în ochi un brunețel cam obraznic. Unul dintre plutonierii care ne-au însoțit îi cere să se legitimeze. Face pe niznaiul „n-am actele la mine ...". Până la urmă găsește buletinul: **„Am uitat de el că e în buzunar"**, rostește înveselit după vreo câteva replici („Nu știu cum se numesc părinții ...", „Am pierdut adresa liceului ...") după ce și-a declinat o identitate falsă. Este primul și singurul elev amendat (conform Legii 61/91 art. 2), cu 100.000 de lei. Cu Poliția nu te joci ...

● Unii în bar, alții pe mal sau în ... parc

Un „cârd" de fete simpatice și vesele au decis să desfășoare ora de filosofie în fața unui pahar de cola. Asta și pentru că: **„nu s-au făcut cele două ore de română, profesoara e în spital".** Două fete mai guralive se revoltă: **„Ce vină avem noi ... Toată clasa a plecat. Unii sunt pe mal, alții la film sau în parc ... Nu noi trebuie să fim sancționate ci conducerea școlii! Dacă află părinții ne omoară!"**

De data asta păstrăm sub anonimat numele faimoasei școli și a domnișoarelor. Dar vă promitem că pe viitor s-ar putea să fim mai puțin discreți...

Din păcate, majoritatea elevilor pe care i-am întâlnit în baruri, proveneau dintr-unul din cele mai cunoscute licee ale orașului. Copii de bani gata, cu părinți influenți. N-au lipsit nici amenințările cu diferite persoane sus-puse din Poliție care au avut însă darul doar să ne stârnească un zâmbet compătimitor la adresa copiilor naivi care încercau să ne sperie. Oricum conducerile școlilor au fost pe față, sancționându-i pe „contravenienți"!

P.S. Mulțumim pentru ajutorul dat plt. maj. Ioan Trif și plt. Aurel Gheorghiță, precum și d-lui colonel Ioan Ulică din cadrul I.J.P. Arad. De asemenea, în raidul nostru am fost însoțiți de dl. inspector general adjunct, Vasile Borza. Vom reveni ... promitem!

OLIMPIU BULZAN
ȘERBAN POPESCU
FOTO: VIOREL MUSCA

COLȚUL POEȚILOR

Unde dragoste nu e, nimic nu e

Flacăra iubirii noastre s-a stins
Iubirea e moartă și ceru-i închis
Ale soarelui raze pe cer nu mai sunt
Iar norii cei negri adunați sunt de vânt.
Noaptea e zi și ziua e noapte
Tristețea apare cu-ale ei negre șoapte
Pustiul din mine îmi pare abis
Și-a dragostei flacără-n mine s-a stins.
Dar iată o rază pe cer sus apare!
Nimicul din mine îndată dispare
A vieții flacără-n mine s-aprinde,
Încălzindu-mi ființa la fel ca-nainte.

Dacian Iosif

CONCURS BIG STAR

SPONSORIZAT DE MAGAZINUL BIG STAR DE PE B-DUL REVOLUȚIEI NR. 24, LA PODGORIA

Răspundeți corect la întrebarea *din talonul concursului* și puteți intra în posesia *premiilor* BIG STAR. Scrisorile cu răspunsul corect le așteptăm pe adresa B-dul Revoluției nr. 81, secția Tineret - *ADEVĂRUL, sau la sediul magazinului „BIG STAR", Bd. Revoluției nr. 24, la Podgoria.* Așteptăm scrisorile voastre în perioada 15-30 noiembrie a.c..

TALON

Întrebare: Ce premii oferă concursul „Big Star"?

Răspuns: _____
Nume _____
Prenume _____
Adresă _____
Telefon _____
Vârstă _____
Ocupație _____

Câștigătorii concursului „Cel mai bun prieten al tău!"

PREMII DE MILIOANE OFERITE DE PURINA, EGALE ȘI HY-RATION PRIN SPEED PARTNER

Începând cu această săptămână, Adevărul Tineret face extrageri la concursul **„Cel mai bun prieten al tău!" - Speed Partner Nădlac**, în fiecare zi de joi. Așadar, în această săptămână câștigătorii sunt: **Bukva Cristian** din com. Felnac, sat Zădăreni nr. 180, elev în clasa a IV-a. Al doilea câștigător este **Sărăndan Cristian** din comuna Pecica nr. 39/A.

Fericiți câștigători sunt rugați să se prezinte vineri, la magazinul **„Purina" - Speed Partner**, din Aradul Nou (Calea Timișorii - lângă magazinul „Top Gun"), între orele 9,00-16,00 - pentru ridicarea premiului. Ridicarea premiilor se va face în baza buletinului de identitate, premiile reprezentând hrană pentru câini, respectiv pisici. Câștigătorii sunt așteptați la magazinul **„Purina"**, în cursul zilei de **vineri**.

S. G.

P.S. De sărbători, cei mai fideli cititori ai „Adevărul"-ui pot intra în posesia premiilor oferite cu generozitate de **Speed Partner Nădalc**. Printre surprizele pregătite stă și un **cuptor cu microunde**.

CONCURS

CEL MAI BUN PRIETEN AL TĂU!

Hy-Ration Eagle Pacific

Întrebare: Oferiți animalului dvs. mâncare de calitate ?

Cele trei mari premii sunt oferite de **SC Speed Partner Nădlac** (telefon 094-631008 și fax 057/ 473665).

Răspuns: _____
Nume: _____
Prenume _____
Adresă: _____
Telefon: _____

Cel mai bun prieten al tău se va simți bine alături de noi! Trimiteți răspunsurile pe adresa: B-dul Revoluției nr. 81, Adevărul - Tineret, pentru **„Cel mai bun prieten al tău!"**.

TINERII ÎN AUDIENȚĂ LA PRIMAR...

Continuăm să răspundem la scrisorile tinerilor adresate primarului Aradului, **Valentin Paul Neamț**. În această săptămână, s-a aflat în audiență la Primărie tânărul **Daniel Rață**.

„Problema mea este că nu am și eu o casă unde să stau, să nu mă mai scoată nimeni afară. De la vârsta de 8 ani am fost dus la casa de copii din Sântana. La 17 ani am fost nevoit să plec stând ba pe la un prieten, ba la o mătușă. Vreau să realizez și eu ceva în viață. Acum am 21 de ani, doresc să mă însor, am o prietenă și vrem să stăm împreună, dar nu avem unde. În chirie este foarte scump, iar noi trăim din salariu. Prietena mea locuiește cu părinții. Sunt 6 persoane în 3 camere, nu se mai înțeleg, însă cel mai rău este că nu mă suportă pentru că nu am pe nimeni și nimic. Îmi pare foarte rău că nu am luat problema mai în serios, să fi scris mai de mult, dar tot am lăsat timpul să treacă și am ajuns la disperare."

Primarul V. P. Neamț: „Actuala perioadă de tranziție nu ne oferă posibilitatea de a rezolva toate cererile adresate serviciului spațiu locativ. Regret soarta tânărului Daniel, iar dacă tot stă împreună cu prietena sa, cred că o soluție mai favorabilă ar fi aceea a căsătoriei. Astfel se vor mări substanțial șansele de a obține cât mai repede o locuință din fondul locativ de stat."

Așteptăm în continuare scrisorile voastre pe adresa ziarului „Adevărul", Bd. Revoluției nr. 81.

S. GHILEA

DECLARAȚII DE INIMĂ

Pentru **Nelu** din Cuied: „Te-am iubit, te iubesc și te voi iubi întotdeauna". **Tatiana**

ARĂDENI SCĂLDAȚI ÎN FERICIRE

ROMÂNIA - GERMANIA 74-67 (33-33)

Atmosferă fierbinte, ca în vremurile bune, aseară la Polivalenta arădeană - suspans, tribune pline ochi (în jurul a 2000 de spectatori), exuberanță și un spectacol de calitate oferit de două echipe în ascensiune. Se aflau deci față în față România și Germania, în meciul inaugural al uneia din grupele de calificare la C.E. de baschet feminin din anul 2001. O mare de steaguri tricolore reflectă din primul minut atașamentul spectatorilor pentru formația României, scandându-se neîncetat numele țării noastre, din mii de piepturi.

Prima parte va fi grea, teribil de grea pentru combatante, dovedindu-se de un echilibru extraordinar. Dar credea cineva că acest meci va fi unul ușor ? Având o talie apreciabilă, omogena echipă a Germaniei, nu va permite baschetbalistelor noastre să se desprindă pe tabelă. Doar avantaje minime, de maxim 3-5 puncte, vor indica blânda superioritate a favoritelor. Conduse impecabil de Stoenescu, acestea vor avea de luptat din răsputeri, momente de apogeu consumându-se în minutele 8 (la situația de 14-11), 9 (16-13) și 10. (20-17). Din păcate, Moroșanu-Colceag va acumula trei greșeli personale, apoi chiar 4 în minutul 19, Serghei ajungând la rândul ei la „cota 3", în minutul 13. Germania va conduce sporadic pe tabelă (3-5, 5-7 și 20-22), grație în principal evoluției strălucitoare a lui Askamp și Roth. În min. 15 Stoenescu se accidentează, spre îngrijorarea asistenței. Pe suprafața de joc intră Ciocan, tânăra noastră baschetbalistă urcând scorul la 31-26 (min. 18), cea mai mare diferență de scor în favoarea gazdelor, din repriza întâi. Însă pe final, la rezultatul de 33-28, adversarele au o nouă tresărire, egalează, după ce antrenoarea secundă Magdalena Jerebie fusese sancționată cu fault tehnic pentru proteste la o decizie de arbitraj.

Prima jumătate a reprizei secunde va fi foarte asemănătoare, adică disputată. După ce scorul devine 33-37, iese la rampă Monica Broșovszky, până atunci atent supravegheată de partenerele de întrecere. Cu o prestație magnifică, Moni contribuie la repunerea întâlnirii pe făgașul dorit. Stoenescu își reia locul în dispozitiv și chiar dacă Germania va răsturna din nou situația, de la 44-41 (min. 25) la 46-50 (min. 28) demonstrând pragmatism, constanță, tenacitate și putere de regenerare, din acest moment româncele vor controla clar ostilitățile. Pe fondul încurajărilor suporterilor - Sala Sporturilor „Victoria" se metamorfozase într-un butoi cu pulbere - România va reuși, treptat, detașarea.

În minutul 30 pe tabelă figura 52-52, iar peste 5 minute România avea deja un avans de 6 puncte, 61-55. Mai mult, decalajul se adâncea. Româncele punctau în serie (64-57 min. 36, 68-58 min. 38), fiind evident faptul că soarta meciului se pecetluise. Arădeni, parcă mai fericiți ca oricând, gustau împreună cu jucătoarele din cupa victoriei. Una cu adevărat memorabilă.

Au evoluat:

România: Broșovszky 19 (2x3), L. Nitulescu 16, Stoenescu 15 (1x3), Nastor 11, Păscălău 5, Moroșanu-Colceag 4, Ciocan 2, Mandache 2, Serghei.

Germania: Askamp 21, Roth 21 (1x3), Kehrenberg 7 (1x3), Hohl 5, Eggert 5 (1x3), Harder 4, Pfeifer 2, Wegeler 2.

Descalificate pentru cinci greșeli personale: Păscălău (min. 33), Harder (min. 34) și Moroșanu-Colceag (min. 40).

Arbitraj în general bun al cuplului Marian Micevski (Macedonia) - Iozsef Harsányi (Ungaria).

Observator FIBA: Alexander Boshkov (Bulgaria).

ADRIAN HĂRȚĂU

ÎNTRE PRONOSTICUL LUI JEAN ANTONESCU ȘI EVOLUȚIA SUPERBĂ A MONICAI BROȘOVSZKY

✒ Cu fiecare minut ce se scurgea, Sala Sporturilor „Victoria" devenea tot mai plină, la final fiind neîncăpătoare. Dotați cu tot felul de steaguri reprezentând tricolorul, cei peste 2000 de oameni prezenți în tribune s-au dovedit a fi al șaselea jucător al echipei naționale a României, așa cum aprecia chiar tehnicianul german Bernd Motte. Bravo lor! ✒ Ca de obicei, pentru a întregi decorul unei atmosfere superbe, la datorie s-au aflat și animatoarele, eleve la Școala Generală 22, antrenate de Ersek Vasile. Ele au fost și ieri la înălțime, precum întotdeauna. ✒ Aruncând o privire prin sală i-am zărit pe prefectul Neamțiu, stând alături de președintele C.J., Dan Ivan, pe viceprimarul Sorin Neamtu, înlocuitorul lui Neamț, pe impresarul timișorean Florin Iacob, căruia începe să-i placă baschetul, iar la coltul său preferat stătea - neliniștit - Stelian Văduva, managerul lui B.C. ICIM. La „oficială" una lângă alta, Vass, Vescan și A. Nițulescu, jucătoarele care - așa cum anticipam - nu au prins un loc pe foaia de arbitraj ✒ La un moment dat, Anca a coborât și a sărutat-o pe sora ei, Laura, urându-i și mult succes în confruntarea cu nemțoaicele. ✒ Înainte de meci, antrenorul federal Jean Antonescu a declarat că șansele României să învingă Germania, iar apoi să se califice la „europene" sunt de sută la sută. Pentru prima apreciere a avut dreptate, rămâne de văzut ce se va întâmpla mai departe. ✒ Tot Antonescu a spus „avem o echipă tânără, care va ajunge departe. Chiar dacă media de vârstă a nemțoaicelor e mai mare cu cinci ani, dorința de victorie și afirmare a româncelor va fi hotărâtoare". ✒ Chiar dacă meciul a fost echilibrat, în ultima lui parte ostilitățile s-au desfășurat parcă doar să nu-l contrazică pe nea Jean. Româncele au evoluat în stil de mare echipă, cu o Monica Broșovszky superbă, renăscută după o repriză - prima - mai cenușie. ✒ După ce am schimbat câteva vorbe cu Jean Antonescu, Mircea „Mohu" Câmpeanu părea că îi dă dreptate antrenorului federal. Meciul stătea să înceapă și în sală și-a făcut apariția „roșcovanul", actualul antrenor al Politehnicii Timișoara, arădeanul Flavius Domide. ✒ Cu un om în plus, publicul și-a început recitalul care s-a terminat mult după ce meciul a luat sfârșit. Era bucuria victoriei, una fără margini. România învingea Germania, cu 74-67 și se înscria serios în lupta pentru C.E. din Franța. Bravo, fetelor!

LEO SFÂRA

Monica Broșovszky (în prim plan) și Laura Nițulescu au contribuit la succesul echipei României.

Foto: **V. MUSCA**

DECLARAȚII DUPĂ MECI

George Mandache (antrenor principal - România): „A fost mai greu decât am crezut. Le-am văzut pe casetă, dar nu mi-am dat seama că sunt așa de puternice. Cheia partidei cred că a fost excelenta colaborare dintre jucătoarele noastre de mare valoare și cele mai tinere. Ne pregătim să câștigăm în Danemarca, iar apoi ne vom propune să câștigăm orice meci. Acesta va obiectivul următor."

Monica Broșovszky (căpitan - România): „Meci greu, așa cum anticipam, dar sunt foarte bucuroasă că am câștigat. Victoria de astăzi (n.n. - ieri) este primul pas spre calificare. Am încredere mare în echipă și nu cred că vom trăda speranțele iubitorilor de baschet din România."

Bernd Motte (antrenor principal - Germania): „România a jucat foarte bine, având și un public fantastic în spate. Datorită atmosferei din sală, de multe ori nu am putut să coordonez echipa, în apărare și în relația „1 la 1", greșelile survenite costând echipa noastră destul de mult. Am fost surprinși în partea a doua a reprizei secunde, când, practic, Monica Broșovszky a luat meciul pe cont propriu și nu am mai putut să ne apărăm la ea precum în prima repriză. Sper, totuși, ca la final, Lituania și Germania să meargă la „europene"

LEO SFÂRA

Conferință de presă la F.C. UTA

MULȚUMIȚI, DAR NU PREA MULT...

Ieri, la orele prânzului, restaurantul clubului UTA a găzduit tradiționala întâlnire cu presa pe care săptămânal o organizează clubul fanion al orașului nostru. S-au dezbătut problemele organizatorice din ultimele zile, datele legate de partida de sâmbătă, cu Olimpia Satu Mare, iar consultantul clubului, dl. Luigi Piedimonte, recent întors din Italia, a tras și câteva concluzi asupra sezonului.

Pentru început, purtătorul de cuvânt al clubului, avocatul Ioan Kocsis - Josan a anunțat că astăzi va avea loc la Tribunalul Arad o nouă înfățișare în procesul Roberto Pasini - F.C. UTA. Se speră în respingerea apelului lui Pasini, care nu renunță la ideea de a redeveni președinte la UTA. În altă ordine de idei se dispută problema stadionului Gloria, care ar trebui să intre în baza materială a singurului club profesionist din Arad. Pentru baza Hellas s-a ajuns la un acord de colaborare cu noua conducere a C.S. UTA.

Luigi Piedimonte a ținut să facă o scurtă analiză a sezonului actual al echipei, declarând că este mulțumit de rezultatele echipei, deși se putea mai mult. S-au făcut multe lucruri bune dar nu se poate schimba totul într-un interval de timp prea scurt. Echipa are valoare însă signor Piedimonte are ca obiectiv aducerea unui nou stranier la UTA, care să crească și mai mult forța de joc a echipei.

Antrenorul Lorenzo Rubinacci s-a declarat extrem de hotărât în obținerea victoriei cu Olimpia, pentru ca jucătorii să poată intra în vacanță mult mai liniștiți, pentru a putea să își facă programele individuale pregătite de conducerea tehnică în perioada de iarnă și a reveni în formă pentru cantonamentul ce probabil va avea loc în Italia. Jucătorii va trebui să dea dovadă de profesionalism pentru că, în caz contrar, vor suporta consecințele de vigoare: **„Cine se urcă în tren merge mai departe, cine nu rămâne în stație!".**

DACIAN TODUȚA

REVISTA IAAF A DEDICAT CÂTE UN ARTICOL GABRIELEI SZABO ȘI IOLANDEI BALAȘ SOTTER

Revista federației internaționale de atletism (IAAF), "The Magic of Athletics", care celebrează cele mai importante momente atletice ale secolului XX, a dedicat câte un articol Gabrielei Szabo și Iolandei Balaș.

Publicația, realizată de IAAF, în colaborare cu Fundația Internațională a Atletismului, are 220 de pagini, cuprinde peste 100 de fotografii celebre și are prețul de 20 de dolari. Textele sunt în limba engleză, dar există și un supliment în limba franceză.

Printre cele 106 nume celebre ale atletismului mondial, cărora le sunt dedicate articole, se regăsesc și cele ale Gabrielei Szabo și Iolandei Balaș-Soter.

Sportiva română Gabriela Szabo a fost desemnată, duminică seara, cea mai bună atletă a anului 1999, într-o gală organizată de Federația Internațională de Atletism (IAAF), desfășurată în Salle d'Or a hotelului "Loews" din Monte Carlo. În anul 1999, Szabo a avut un sezon de excepție, obținând două medalii de aur la Campionatele Mondiale de atletism în sală de la Maebashi, în probele de 1.500 m și 3.000 m și una de aur la CM în aer liber de la Sevilla, în proba de 5.000 m. Szabo a mai câștigat, în anul 1999, circuitul IAAF Golden League, primind un premiu de 500.000 de dolari, precum și finala IAAF Grand Prix.

Președintele Federației Române de Atletism, Iolanda Balaș-Sotter, a fost nominalizată, în cadrul aceleiași gale, la secțiunea atleta secolului. Iolanda Balaș a fost dublă campioană olimpică în proba de săritură în înălțime, în 1960, la Roma și în 1964, la Tokio.

FOTBALISTUL MARIN NEGREA - ARESTAT DUPĂ CE A FOST PRINS DE VAMEȘII MAGHIARI

■ El a „călăuzit" trei români care voiau să ajungă în Italia

Săturându-se, probabil, de prea mult bine, mai ales că în etapa XX - a Diviziei D, Gloria Arad a învins pe Comera, cu 9-2, fundașul stânga al formației de la Bou' Roșu s-a pus pe șotii.

Dar, din păcate pentru el, ziua de luni i-a fost fatală. Marin Negrea, căci despre el este vorba, s-a gândit să-i treacă frontiera ilegal pe alți trei compatrioți. Scopul a fost acela de a-i „îndrepta" pe aceștia spre „țările calde", destinația fiind, se pare, Italia. Dar, ceasul cel rău a bătut la vama maghiară Nagylak.

Acolo, vigilenții vameși unguri l-au prins pe Negrea, venind dinspre „arătură". Acesta a încercat „să-i amețească" dar „jocul" nu a ținut, atâta timp cât pe la Nădlac nu a trecut pentru ștampilă pe pașaport. Imediat au fost prinși și ceilalți trei clandestini. Culmea e faptul că toată acțiunea s-a desfășurat în plină zi, în jurul orei 14,00. Toți au fost arestați.

Marți dimineață, Marin Negrea a fost predat Parchetului de pe lângă Judecătoria Arad, care a emis un mandat de arestare preventivă pe 30 de zile pe numele lui. Ceilalți trei au fost eliberați după 24 de ore, și vor fi judecați în stare de libertate. Ceea ce nu se întâmplă și în cazul lui Negrea.

LEO SFÂRA

Astăzi, în Cupa UEFA

ADEVĂRATUL EXAMEN PENTRU STEAUA

În această seară, cu începere de la orele 18,00, în trasmisie directă pe TV România 1, va avea loc la Praga, pe stadionul „Strahov" partida Slavia Praga - Steaua București, contând pentru prima manșa a turului III al Cupei UEFA. Cele două echipe vin după rezultate diferite în campionat. Dacă Steaua a fost umilită pe propriul teren de Petrolul Ploiești (1-4), Slavia a depășit rivala din capitala pragheză, Sparta (1-0), consolidându-și poziția de lideră a clasamentului. Așadar, toate ingredientele pentru o partidă deschisă oricărui rezultat.

D. TODUȚA

SUPORTERI FRANCEZI ARESTAȚI

Trei suporteri ai echipei de fotbal Girondins Bordeaux au fost arestați, marți, pentru agresarea unui polițist, în apropierea stadionului "Mestalla" din Valencia, după partida din Liga Campionilor, dintre Valencia și Girondins Bordeaux, scor 3-0, au informat surse din cadrul poliției, citate de AFP.

Cei trei francezi, a căror identitate nu a fost făcută publică, sunt acuzați de lovirea unui polițist.

JUNIORII DE LA UTA PLEACĂ SÂMBĂTĂ ÎN ITALIA

Preconizatul cantonament al juniorilor UTA-ei din Italia va începe sâmbătă, la puține ore după încheierea partidei UTA-Olimpia Satu Mare. Președintele clubului UTA, Marin Lupaș împreună cu Luigi Piedimonte vor conduce delegația arădeană în Italia, cei 15 tineri juniori având-l ca antrenor pe italianul Antonio Antonucci. Iată lista jucătorilor: Alin Ardelean, Ienő Boroș, Marius Demian, Alin Drăgan, Adrian Drida, Răzvan Fritea, Sebastian Huțan, Cristian Ianu, Radu Mărginean, Alexandru Matei, Sorin Pantea, Daniel Rus, Claudiu Sighete, Radu Anca și Daniel Zaharia. Programul de pregătire va cuprinde trei jocuri amicale cu adversari de renume în peninsulă, la nivelul centrelor juvenile: Parma (29 noiembrie), Sampdoria (30 noiemberie) și Venezia (2 decembrie). Referitor la acest stagiu, consultantul clubului - Luigi Piedimonte a declarat că: **„Nu rezultatele sunt importante ci schimbul de experiență de care acești jucători vor beneficia. Întâlnim adversari puternici, cu media de vârstă mai mare decât a noastră. Sunt echipe profesioniste de la care au ce învăța."**

DACIAN TODUȚA

Whirlpool
Electro Casnice
ADUCE CALITATE VIEȚII

Super ofertă

Liderul mondial în produse electrocasnice revine pentru cei care apreciază calitatea din 15 Noiembrie cu o nouă ofertă senzațională. Pentru fiecare mașină de spălat Whirlpool model AWM 249 primești un cuptor cu microunde Whirlpool (AVM 504) gratuit.

Caracteristici AWM 249: 1000rpm, viteza de centrifugare reglabilă, sistem antișifonare, sistem de control al balansului, tratamente speciale inclusiv programe de clătire pe bază de înălbitori.

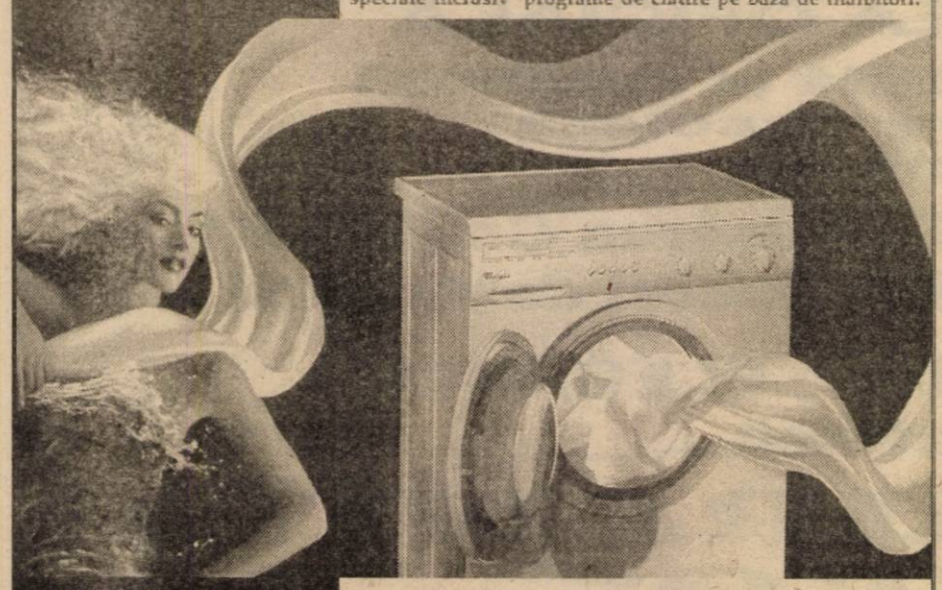

Vă așteptăm în magazinele:

Arad

Infotim - Str. Lucian Blaga, nr. 2
Coraura - Bd. Revoluției, nr. 10
Zass - Bd. Revoluției, nr. 26-38

Acum te bucuri de două ori mai mult de calitatea Whirlpool

*Oferta este valabilă în limita stocului disponibil

AGRICULTORI

Utilaje agricole cu durabilitate și calitate

Aparate de erbicidat VN

630 l/12 m

Aparate de stropit cu ventilator

Aparat de distribuție îngrășăminte TORNADO

Ne face plăcere să vă anunțăm că pentru mașinile agricole produse de VOGEL&NOOT avem o finanțare foarte bună.

VARIANTE DE FINANȚARE: Avans 30%;
- Plata la 6 luni fără dobândă;
- Rate 2 ani dobândă fixă 6 %, fără garanții bancare

Semănătoare de păioase Isaria

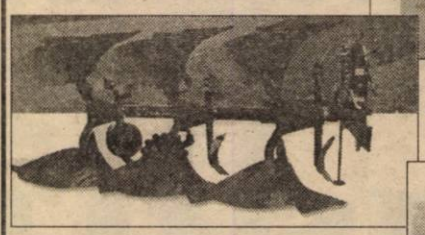

Pluguri reversibile EUROMAT PERMA NIT 3 SL
2-8 trupițe

Pluguri normale FARMER
2-8 trupițe

VOGEL & NOOT

VOGEL&NOOT AGROROM S.A.
ARAD, Calea Zimandului nr.5
Tel/Fax 057-276878, Tel. 057-276879
e-mail: vogelsa@dart.ro

CAMERA DE COMERȚ, INDUSTRIE ȘI AGRICULTURĂ ARAD
ORGANIZEAZĂ LA SALA SPORTURILOR DIN ARAD

26 -28 noiembrie 1999

Smart Pack

Târg specializat în tehnica tipăririi și ambalării, papetărie. Salon de publicitate.

Tel: 057-254052; 253000, Fax: 057-250014; 252212,
E-mail: expo-ccia@arad.ro Persoană de contact: Corina Giurgi.

SC EASTERN TECHNOLOGY SRL

societate comercială cu capital integral elvețian, 130 angajați în prezent, având activități de producție electronică, test, cercetare, exclusiv pentru piața UE și Elveția, angajează ingineri, de preferință absolvenți de profil electro (AC, ETC, ET) pentru noua fabrică din Parcul Industrial al zonei de vest, prevăzută a fi dată în funcțiune în ianuarie/februarie 2000.

- cunoscători limba germană sau italiană
- stagiul militar satisfăcut
- seriozitate, dorință de afirmare profesională, inițiativă
- retribuire interesantă
- vârsta maximă - 35 ani.

C.V. la fax 057-285914 sau mail:easterntec@monti-heim.ch.
(4808574)

LINFLEUR ROM

ANUNȚĂ

ÎNCEPEREA SELECTĂRII PERSONALULUI MUNCITOR

cu data de 15 noiembrie 1999, la sediul societății ARNETTA ROM din Arad, str. Independenței nr. 3.

CONDIȚII:
- de preferință femei, cu experiență în confecții textile
- vârstă max. 40 ani
- cunoștințe pentru mașini triplok, simplă, UBERDEK, butonieră, aplicat nasture.
- școala minimă 8 clase

INFORMAȚII SUPLIMENTARE la telefon: 289244.
(9744249)

S.C. ECO MOTORS S.R.L.

Dealer OPEL angajează:

RESPONSABIL VÂNZĂRI AUTO

- utilizare PC
- experiență în domeniul vânzărilor
- cunoștințe limba engleză (maghiara constituie avantaj)
- stagiul militar satisfăcut
- carnet de conducere cat.B (constituie avantaj)

SECRETARĂ

- experiență în domeniu
- cunoștințe limba engleză(și maghiară)
- cunoștințe operare PC
- aspect plăcut

Cererile se depun la sediul societății din Arad, Calea Aurel Vlaicu Bl.9 (659298)

INFORMAȚII LA TEL: 289331
ZILNIC ÎNTRE ORELE 9.00 - 17.00

INTERNATIONAL COMPUTER SCHOOL ARAD
și FUNDAȚIA ROMÂNO - ELVEȚIANĂ
"ENTREPRENGURSHIP FREE"

Vă oferă cursuri:

- OPERATOR CALCULATOR
- LIMBA ENGLEZĂ
- CONTABILITATE TEORETICĂ ȘI COMPUTERIZATĂ
- RELAȚII CU PUBLICUL
- AGENT DE VÂNZĂRI

Diplome avizate de Ministerul Educației Naționale.
Suport de curs. Know-how elvețian. Plata în 4 rate.

P-ța Sporturilor bl. 25 parter (IRUC S.A.) sau la telefon 23.03.09, zilnic orele 8,00 - 20,00

Direcția Regională Vamală Arad

scoate la concurs, pentru Biroul Vamal Zona Liberă Curtici, următoarele posturi:
- 3 posturi inspector vamal (studii superioare)
- 7 posturi controlor vamal (studii medii)

Condițiile pentru concurs precum și bibliografia sunt afișate la sediul instituției din Arad, Colonia UTA, nr. 10.
(4808577)

PENTIUM 166 Mhz Intel; marca IBM

16 MB Ram; HDD 2,5 Giga; placa video 2 MB; placa rețea;

Monitor 15" SVGA; CU NUMAI 649 DM LA

BURSA DE COMPUTERE!!!

Sisteme 486 de la 249 DM; Monitoare 15" - 140 DM
Imprimante cu ace A3, noi - OKI - 189 DM, A4 - 120 DM.

ALEGEȚI CALITATEA CALCULATOARELOR IBM!

Acordăm garanție și service! TEL. 275.420.
(4808554)

NOU JACKSON NOU
★★
HOTEL
VAMA NĂDLAC

Vineri 26 Noiembrie 1999
DESCHIDEREA OFICIALĂ

Vă aşteptăm sâmbătă şi duminică
la cea mai tare discotecă
împreună cu:

SÂMBĂTĂ: L.A.; ANDRE; Pasărea Colibri; K1
Parada modei, Focuri de Artificii

DUMINICĂ: K1; EMBARGO; ELEGANCE
Focuri de Artificii

RESTAURANT
DISCO
NIGHT CLUB
JACKSON.

PENTRU REZERVĂRI SUNAŢI LA TELEFON 098592015
NON STOP NON STOP NON STOP

KOMANSTON IMPEX
S.C. ROMANSTON IMPEX S.R.L.
2900 Arad, str. Maramureş, nr. 2
tel/fax: 057/289116

Vă oferă cu livrare din stoc sau la comandă:
- marmură, granit, travertin;
- scule şi accesorii pentru prelucrarea rocilor naturale;
- adezivi pentru gresie, faianţă şi roci naturale

(659298)

DIRECŢIA GENERALĂ A FINANŢELOR PUBLICE ŞI CONTROLULUI FINANCIAR DE STAT A JUDEŢULUI ARAD

organizează licitaţie publică pentru vânzare în condiţiile Ord. Guv. nr. 128/1998 a următoarelor categorii de bunuri devenite proprietate de stat:
- aparate de uz casnic (mixere, călcătoare, aparate pentru preparat cafea, prăjitoare pâine etc.)
- casetofoane şi combine muzicale

Licitaţia se va organiza la magazia Gărzii Financiare Arad, din Bd. Revoluţiei nr. 79, în ziua de 3 decembrie 1999, începând cu orele 9,00.

Informaţii suplimentare la telefon 280633, int. 184.

(974357)

TR
S.C. TERMOROH IMPEX S.R.L.
Vă oferă următoarele produse:
- CAZANE (micro centrale)
  - BERETTA (Italia), ARISTON (Italia), POTTERTON (Anglia), UNIOR (Ungaria), TERMOMAX (Ungaria)
- BOILERE INSTANT
  - JUNKERS (Germania)11-14 l/min., BERETTA(Italia) 13-17 l/min.
- BOILERE CU ACUMULARE
  - ARISTON (Italia) 50-500 l
- RADIATOARE DIN OŢEL
  - DUNAFERR (Ungaria)
- ŢEAVA ŞI FITINGURI DIN CUPRU
  - SANCO (Germania)
- ŢEAVĂ MULTISTRAT ŞI FITINGURI
  - HENCO (Belgia)
- ŢEAVĂ ŞI FITINGURI PVC
  - RANNON PIPE (Ungaria)
- ROBINETĂRIE
  - COMAP (Franţa), KLUDI (Germania)
- UŞTENSILE ŞI MATERIALE DE LUCRU
- POMPE DE RECIRCULARE
  - GRUNDFOSS
- VASE DE EXPANSIUNE TOATE CAPACITĂŢILE
- IZOLAŢII
  - THERMAFLEX

Pentru fiecare cazan BERETTA cumpărat se acordă un Termostat digital de cameră gratuit

Arad, Str. Brâncoveanu 12A TEL: 273780; 271828

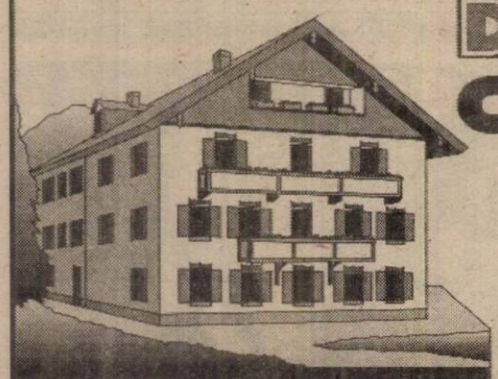

DEPOZITUL CONSTRUCTION HOUSE

Arad, str. Pădurii nr. 49, tel.:254457

VINDE DIN STOC LA PREŢURI DE DEPOZIT!

❑UŞI METALICE (UŞI BLINDATE) ❑Tablă zincată ❑Oţel beton ❑P.C. ❑Placaj ❑PFL ❑PAL ❑BINALE (uşi, ferestre - peste 20 modele) ❑Podele şi lambriuri din brad ❑Parchet - fag ❑CAHLE TERACOTĂ (mecanice şi manuale) ❑Cărămidă şamotă ❑ŢIGLĂ - Târnăveni ❑Plăci azbociment ❑Bitum ❑Carton asfaltat ❑Carbid ❑Electrozi

Oferta specială:
- MARMORĂ import
- RIGIPS import
- VATĂ MINERALĂ import

PROGRAM:
LUNI-VINERI 8.00-17.00
SÂMBĂTĂ: 8.00-12.00

VIZITÂND DEPOZITUL NOSTRU VĂ PUTEŢI CONSTRUI O CASĂ LA UN PREŢ ACCESIBIL

(570457)

BANCA POPULARĂ IZVORUL

UN NOU FEL DE A SPUNE SUS-ȚINE-TE ROMÂNE?

– Cine sunteți d-voastră d-le Vălean?

– De 25 de ani, lucrez în Arad, unde am avut diferite funcții de conducere, patron fiindu-mi statul, adică am lucrat exclusiv la întreprinderi de stat. Ultimii 6 ani, am lucrat în Banca Agricolă ca economist.

Am pornit la drum cu această bancă privată, deoarece am înțeles că prosperitatea și bunăstarea sunt două atribute ce țin exclusiv de sectorul privat. În al doilea rând, am fost convins de seriozitatea afacerii și de ce nu, de prestigiul președintelui băncii, d-l Constantin Cojocaru.

– Ce înseamnă Motto-ul Băncii SUS-ȚINE-TE ROMÂNE?

– Acest Motto are o dublă semnificație. Prima îi îndeamnă pe români să țină capul sus așa cum au făcut de secole și nu întâmplător pe sigla Băncii apare chipul lui Mihai Viteazul. A doua semnificație se referă la domeniul economic, adică îi spune cetățeanului că a sosit clipa să se susțină singur, să nu mai aștepte „mila statului." Iar noi îi oferim această posibilitate.

Arădenii trebuie să înțeleagă că prin Banca noastră se ajută pe ei înșiși, dar și comunitatea orașului, pentru că, devenind acționari la noi, banii rămân la Arad și produc profit pentru EI!

– Ce urmărește Banca Populară Izvorul?

– Ambiția fondatorilor și a conducerii este de a construi, într-un termen scurt, o rentabilă cooperativă națională de credit, o bancă populară model, modernă și puternică, aptă să contribuie la restabilirea încrederii românilor în sistemul financiar și productiv al țării, la baza cărora să fie așezate munca, inovația și economisirea ca valori fundamentale de economie moderne dar și ca virtuți statornice ale neamului românesc.

– Ce servicii oferă Banca Populară Izvorul?

– Banca noastră oferă clienților săi toată gama de servicii bancare. De exemplu deschiderea de conturi curente personale, constituirea de depozite la vedere și la termen, acordarea de împrumuturi și efectuarea de servicii bancare ținând seama de dobânzile practicate pe piață, operațiuni de schimb valutar, efectuarea de operațiuni cu caracter financiar bancar în mandat etc.

– Acordați împrumuturi și firmelor?

– Bineînțeles! Unul dintre scopurile noastre este să punem umărul la relansarea întreprinzătorilor particulari care până acum nu au fost sprijiniți de nimeni.

ȘERBAN POPESCU

COOPERATIVA DE CREDIT
BANCA POPULARĂ IZVORUL
UN NOU FEL DE A SPUNE
SUSȚINE-TE, ROMÂNE!

SUCURSALA ARAD,
B-dul Revoluției nr. 74
Telefon: 254552

SUCURSALA ELECTROCENTRALE ARAD

Scoate la vânzare prin LICITAȚIE PUBLICĂ deschisă 3 mijloace fixe și 3 părți componente rezultate din mijloace fixe dezmembrate.

LICITAȚIA VA AVEA LOC la sediul sucursalei din str. 6 Vânători FN, în data de 30.11.1999, ora 10 și se va repeta în data de 07.12.1999 în caz de neadjudecare.

MIJLOACELE FIXE scoase la vânzare pot fi văzute la sediul sucursalei.

RELAȚII SUPLIMENTARE la telefon 223331 int. 259.

TAXA DE GARANȚIE este de 10% din prețul de pornire al mijlocului fix solicitat a fi cumpărat.

(4808580)

S.C. ROLAND PLUS S.R.L.

ARAD, STR. ANDREI ȘAGUNA NR. 38, TEL. 257323

VINDE:
- uși metalice (uși blindate) pentru apartamente;
- gresie, faianță import Spania, Italia, Iugoslavia;
- parchet, fag, stejar, carpen, tei;
- calorifere de aluminiu - "Global" import Italia;
- aplice tavan;
- adeziv pentru gresie, faianță;
- șapă autonivelantă;
- glet - interior și exterior;
- lambriuri și elemente de gard.

Program: Luni - Vineri: 8-17; Sâmbătă: 8-12

(974021)

S.C. COMAGRO VEST S.A.

Prestează servicii de CONDIȚIONARE ȘI DEPOZITARE a porumbului la SILOZ F.N.C. ARAD, str. Câmpul Liniștii

Tarife avantajose și posibilități de valorificare a mărfii

INFORMAȚII LA TELEFON: 255270; 270790

(659298)

PUBLICAȚIE DE VÂNZARE

Anul 1999, luna noiembrie, ziua 26

*În temeiul art. 55 din OG 11/1996 privind executarea creanțelor bugetare, se face cunoscut prin prezenta, ca în ziua de **26 noiembrie 1999, orele 11,** în localitatea **Arad, strada Bicaz nr. 5,** se va vinde prin licitație publică următorul bun mobil aparținând debitorului **S.C. TEHNOCHEMICAL S.R.L.:***

Denumirea bunului mobil:	*Prețul minim de la care începe licitația*
AUTOSPECIALIZATA ROMAN TIP 10215 FK	*222.300.000 lei*

ALTE INFORMAȚII SUPLIMENTARE se pot obține zilnic la sediul Administrației Financiare a Municipiului Arad, B-dul Revoluției nr. 77, Serviciul Colectarea veniturilor, camera 26, între orele 8-10, precum și la sediul debitorului din Arad, strada Bicaz nr. 5. (974349)

ANIVERSĂRI

Multă sănătate și fericire precum și un călduros „LA MULȚI ANI!" pentru domnul EMIL TELCIAN, șef secție Tipografie. Să ne trăiești, șefu'! Un grup de prieteni.

Pentru ziua ta, de la trupa ta, Clasa a XI a A, „LA MULȚI ANI", MARIA!
(4809310)

VÂNZĂRI APARTAMENTE O CAMERĂ

Vând apartament 1 cameră, bucătărie, hol, baie, mini balcon închis, gratii parter, satelit, (cabinet medical) în alb, imediat ocupabil. Telefon 237048. (35938)

Vând garsonieră confort I, aranjată deosebit, Micălaca 300, parter, 9.900 DM. Telefon 271385. (36001)

Vând garsonieră ne(mobilată) în Micălaca, 6.500 - 7.000 DM. Telefon 557315. (35978)

Vând urgent garsonieră cf. I, et. I, Micălaca. Telefon 262454. (36125)

Vând urgent garsonieră, confort I, Grădiște, convenabil. Telefon 237065; 461529. (36085)

Vând apartament 1 cameră, Vlaicu, et. I, preț 13.500 DM. Telefon 094.778.462. (36261)

Vând garsonieră, Micălaca. Telefon 219190. (36264)

Vând garsonieră Micălaca 300, îmbunătățită foarte frumos, ocupabilă imediat. Telefon 219190. (36264)

Vând garsonieră confort 3, total îmbunătățită, Vlaicu, 5.000 DM negociabil. Telefon 289820, după ora 20. (36303)

Vând garsonieră Micălaca, bloc 711, multiple îmbunătățiri. Telefon 092.810.065. (36285)

Vând garsonieră confort I, parter, lângă Confecții; 7.300 DM negociabil. Telefon 094/610.513. (36284)

Vând garsonieră mare, confort I. Telefon 275930; 094/532.224. (36338)

Vând garsonieră confort 3 cu îmbunătățiri, zona Fortuna. Telefon 243269. (36257)

Vând garsonieră (cameră + baie), Fortuna, etaj I, 3.500 DM negociabil. Telefon 223505. (36452)

VÂNZĂRI APARTAMENTE DOUĂ CAMERE

Vând apartament 2 camere, centru, str. Călimănești, et. 1/4, suprafață mare, 29.000 DM, negociabil. Telefon 235784, 092 308 400. (35450)

Vând apartament 2 camere, parter, lângă Tribunal, pretabil birouri, firme. Telefon 253861. (36348)

Vând sau închiriez apartament 2 camere. Informații telefon 094 124 318. (36141)

Vând apartament 2 camere, Podgoria, etaj 4, acoperiș garantat; proaspăt aranjat; 18.800 DM. Telefon 250966; 092.344.621. (36342)

Vând apartament central, Vlaicu, 2 camere, et. 4/4, acoperiș nou, 13.500 DM. Telefon 234864. (36185)

Vând apartament, str. Ecaterina Varga, et. II, două camere, decomandate, 26.500 DM, negociabil. Telefon 231410. (35760)

Vând urgent, convenabil, apartament 2 camere, îmbunătățit, preț negociabil. Telefon 269213. (36119)

Vând apartament urgent, 2 camere, semidecomandat. Telefon 262658, bl. 708, et. II. (36184)

Vând apartament 2 camere, zona Podgoria, bl. G, et. I. Telefon 233588; 094646957. (36195)

Vând apartament 2 camere, Micălaca, zona 300, parchet, faianță, gresie, 14.000 DM. Telefon 270856. (36189)

Vând apartament 2 camere, Vlaicu, 12.000 DM. Telefon 270947. (36245)

Vând apartament 2 camere, Podgoria, et. III, decomandat, 25.000 DM. Telefon 249806, 094.778.462. (36261)

Vând apartament 2 camere, zona 300. Telefon 219190, 094.828.934. (36264)

Vând apartament 2 camere, zona Micălaca. Telefon 219190, 094.935.406. (36264)

Vând apartament 2 camere, Confecții, bl. 12, sc. A, ap. 16. Telefon 092.295.340. (36293)

Vând apartament 2 camere, zonă ultracentrală, multiple îmbunătățiri. Telefon 465372, 092 391 569. (35645)

Vând urgent apartament 2 camere, parter, Aradul Nou, poziție excelentă, 9.500 DM. Telefon 092.344.705. (36017)

Vând apartament 2 camere, decomandat, bloc 359, etaj 3, neâmbunătățit; 19.500 DM negociabil. Telefon 260091. (36355)

Vând apartament 2 camere, ultracentral; 25.000 DM. Telefon 251722. (36370)

Vând (închiriez) apartament 2 camere, confort I + garaj, zona UTA. Telefon 249246. (36393)

Vând urgent apartament 2 camere, îmbunătățit, Piața Spitalului. Telefon 233146; 094.513.335. (36401)

VÂNZĂRI APARTAMENTE TREI CAMERE

Vând apartament 3 camere, Vlaicu, et. 5/8, îmbunătățit, mobilă de bucătărie, 17.000 DM. Telefon 235784, 092 308 400. (35450)

Vând apartament 3 camere, confort I, decomandat, îmbunătățit, zona UTA. Telefon 253660, 243568. (36199)

Vând apartament 3 camere, 2 băi, parchet, garaj, mobilat, et. III, Micălaca, preț 15.500 DM. Telefon 249806, 094/778.462. (36261)

Vând apartament 3 camere, zonă centrală. Telefon 219190, 094.935.406. (36264)

Vând apartament Samantha, central, Malul Mureșului, 3 camere, 2 băi, 2 balcoane, garaj cu încălzire centrală și apă curentă rece și caldă, telefon, satelit, interfon. Telefon 057-232675, după ora 15. (36035)

Ocazie! Vând apartament 3 camere, Vlaicu, faianță, gresie, ușă schimbată; 11.800 DM. Telefon 270834. (36189)

Vând apartament central, 3 camere, 150 mp, parter, ideal firmă, 39.900 DM. Telefon 281195. (35089)

Vând (închiriez) apartament 3 camere, 144 mp, deasupra Coronei. Telefon 092826917. (35592)

Vând avantajos apartament 3 camere, zona Fortuna, ocupabil imediat. Telefon 249780. (36300)

Vând (închiriez) apartament 3 camere, confort I, zona Confecții. Telefon 094.510.374. (36335)

Vând apartament 3 camere, Banu Mărăcine, îmbunătățiri. Telefon 233420; 094.583,389, (36332)

Vând apartament 3 camere, Alfa, bloc 46, sc. A, etaj II, ap. 6. Telefon 257848, după ora 16. (36384)

Vând (închiriez) 2 apartamente 3 camere, Polivalentă, Intim; negociabil. Telefon 223165. (36395)

VÂNZĂRI APARTAMENTE PATRU-CINCI CAMERE

Vând urgent apartament 4 camere, decomandate, amenajat deosebit, preț bun. Telefon 266958. (36144)

Ocazie! Vând urgent apartament 4 camere, parter înalt, decomandate, bun pentru privatizare, din cărămidă, vedere pe ambele părți, zona UTA, preț negociabil. Telefon 233002 și 092251535. (36247)

Vând apartament 4 camere. Telefon 219190, 094.828.934. (36364)

Vând apartament 4 camere, ultracentral. Telefon 094.929.971. (36183)

VÂNZĂRI CASE

Vând casă 4 camere, încălzire centrală, în Vladimirescu, zonă centrală, cuptor pentru patiserie german, preț negociabil. Telefon 514207. (34546)

OCAZIE! VÂND CASĂ toate utilitățile, suprafața 900 mp. Telefon 092239471; 256543 - până la ora 16. (35610)

Vând casă, central, parter-privatizat, etaj-apartament. Telefon 234862. (35697)

Vând casă centru Lipova, în curte sau schimb cu garsonieră, în Arad. Telefon 245738. (4113096)

Ocazie! Vând casă Aradul Nou, zonă bună, încălzire centrală, curte betonată, preț foarte bun, 800 mp. Telefon 092.226.357. (36442)

Vând casă cu anexe și grădină, localitatea Vărșand, nr. 452. Telefon 253078. (4113192)

Vând casă, tot confortul, comuna Vladimirescu, negociabil. Telefon 255931. (35653)

Vând casă și vilă. Informații str. Radu de la Afumați, nr. 40 Subcetate - Bar, Arad. (36467)

Vând casă în Sântana, str. Mărășești nr. 6. Informații telefon 462059. (4114765)

Vând casă mare, nouă, Micălaca, tot confortul. Telefon 092 292 559. (35665)

Vând casă cu spațiu comercial, toate dotările, Micălaca, 68.000 DM. Telefon 092 292 559. (35665)

Vând în rate, casă 5 camere, teren intravilan 1500 mp, Grădiște. Telefon 276419, 237794. (36190)

Vând casă mare, central, cu 5 apartamente, necesită renovare. Telefon 210012, 092.295.320. (36210)

Vând casă cu grădină mare, comuna Șofronea nr. 467. Telefon 464497. (3231505)

Vând casă mare, demisol, parter, mansardă, încălzire centrală, grădină în Sâmbăteni. Telefon 216350, 094 600 296. (35499)

Vând (schimb) casă Chișineu Criș, str. Plevna nr. 6, cu apartament Arad. Telefon 266987. (35577)

Vând casă central, 43.000 DM. Telefon 094 552 104 sau 280990. (35502)

Vând (schimb) casă în Galșa, nr. 100, ocupabilă imediat, cu apartament 2 camere. (36215)

Vând casă în comuna Ghioroc, cu grădină mare, 1000 mp, aproape de stația de tramvai, nr. 484. Telefon 250352 sau 461578. (36250)

Vând urgent 2 case Sânleani. Informații localitatea Sânleani, nr. 234. (36316)

Vând casă cu toate facilitățile, în Sânicolau Mic; preț negociabil. Telefon 288447.

Vând casă în Gai, 35.000 DM. Telefon 094.803.094. (36344)

Vând casă centrală, Cermei (pe colț), pământ. Informații la nr. 92. (36361)

(Continuare în pagina 14)

(Urmare din pagina 13)

Vând casă în Grădiște, str. Prunului, nr. 105. Informații telefon 094814532. (4113196)

Vând casă mare, grădină, Zimandul - Nou, nr. 81. Telefon 224322. (36402)

Vând casă, grădină 720 mp, Grădiște, 40.000 DM. Telefon 224322. (36402)

Vând casă în Lipova, zona Decebal. Telefon 257420. (36404)

Vând casă în Macea, la strada principală, posibilitate privatizare. Telefon 536487. (3231507)

VÂNZĂRI SPAȚII COMERCIALE

Vând (închiriez) spațiu central (jocuri, turism, prestări servicii, etc.). Telefon 098621112. (36460)

Vând spațiu comercial (chioșc) în zona Poștei în Vlaicu. Telefon 281777, orele 16-23. (36321)

VÂNZĂRI TERENURI

Vând teren intravilan 791 mp cu casă veche, posibilități gaz, apă, canalizare, Aradul-Nou, 17.000 DM. Telefon 241800, orele 18-23. (36330)

Vând teren în Arad, de 750 mp cu proiect autorizație de construcție pentru o hală industrială de 144 mp, birouri (6 camere) pe 2 nivele, garaj, fundație excelentă. Telefon 251411, 257666. (36443)

VÂNZĂRI AUTO

Vând FORD ORION, an 1985, înmatriculat fundație, preț rezonabil. Telefon 264240; 270729; 094.799.979. (31939)

Vând autodubă Iveco 3,5 tone. Telefon 098.621.112; 259715. (36460)

Vând OPEL VECTRA 1700 T.D. consum 5 litri motorină la 100 km, an fabricație 1996, 36.000 km rulați. Telefon 092.529.611.

Vând Opel Omega 2,0i. Telefon 253125. (36486)

Vând Opel Vectra, 1997, 2000 cmc, TD, 16 V, înmatriculat, climă, dublu, airbag, geamuri electrice, genți aluminiu. Telefon 092.260.960; 277033. (36465)

Vând convenabil Dacia 0 km, orice model, livrare imediată. Telefon 094.391.896. (35968)

Vând avantajos ANVELOPE auto noi și folosite, de camion, diametru: 17,5; ARO, Jeep 15,16; autoturisme 12, 13, 14, 15, 16, 17 toli. Telefon 259339; 563027. (4113081)

Vând motor Ford Sierra 2,3 Diesel, dezmembrez microbuz Ford Transit. Telefon 264781. (35979)

Vând motor Saviem complet, stare bună și cutie viteză. Telefon 276488.

Vând autobenă Saviem 6,5 tone, 1980, stare bună, CIV. Telefon 276488.

Vând Dacia '97, 3.900 DM negociabil. Telefon 238425. (36002)

Vând motor ARO de Brașov și cutie viteză, stare de funcționare. Telefon 276145. (36100)

Vând Fiat Regata Diesel. Telefon 092632340, 257728. (36100)

Vând BMW 316i, an fabricație noiembrie 1997, toate opțiunile, înmatriculat, preț negociabil. Telefon 094 517 763. (36126)

Vând Dacia Berlină 1410, an 1995. Telefon 242841. (36123)

Vând VW Passat Combi, Turbo Diesel, 1.600 cmc, fabricație 1985, închidere centralizată, neînmatriculat; preț 2.400 DM. Telefon 219979 sau 092 706 535. (36146)

Vând VW Golf II, motor 1.200 cmc, neînmatriculat, preț 1.700 DM și Mercedes 280 SE cu multiple îmbunătățiri, neînmatriculat, preț 1.700 DM. Telefon 219979 sau 092 706 535. (36146)

Vând Opel Astra Turbo Diesel, an fabricație '94, vișiniu, combi, preț 11.200 DM. Telefon 094.918.240. (36166)

Vând Ford Sierra, 1988, persoană fizică, stare foarte bună, preț foarte avantajos. Telefon 092.828.102. (36186)

Vând remorcă RM2, pentru tractor, stare bună. Telefon 149A, Beliu. (4112512)

Vând tractor U-650, an 1996 și unelte agricole. Telefon 256189, 272284, 092.247.941. (36202)

Vând urgent 2 autoturisme Dacia 1310, fabricație 1991, 1500 DM, negociabil. Telefon 281995, orele 8-15. (36198)

Vând Dacia 1310, an 1998, 13.000 km, motor 1600 cmc. Informații telefon 094.397.380 sau 247275. (36188)

Vând urgent Saviem, 4.000 DM, negociabil. Telefon 514785. (36152)

Vând urgent Dacia 1310, an 1995. Telefon 094.825.872. (36148)

Vând Ford Escort Combi, an 1988, pe benzină, ABS, catalizator, central, cu telecomandă și alarmă, preț 6.500 DM, negociabil. Telefon 092/ 344808. (36098)

Vând (schimb) VW Passat Combi 1600 benzină, 1988. Telefon 468613. (3042169)

Vând Dacia 1310, Dacia papuc, convenabil înmatriculate. Telefon 464027. (36236)

Vând 2 bucăți Trabant, înmatriculate, unul fără motor. Informații Lipova str. Mărășești nr. 56. (4809307)

Vând Renault 21 Nevada, 1991, benzină injecție. Telefon 094.698.849. (36252)

Vând Ford Scorpio benzină injecție, înmatriculat, consum 9,5 l/100 km, 5.800 DM, negociabil. Telefon 251602. (36275)

Vând Audi 80 alb catalizator perfect 1700 cmc, 7.700 DM. Telefon 281124. (36288)

Vând Nissan Prairie 1,8 SGL, an 1986, neînmatriculat, stare bună, 1.200 DM, negociabil. Telefon 094793024. (3042243)

Vând camion Saviem 6 to. Informații localitatea Archiș nr. 168. (4112508)

Vând Ford Transit 8+1, benzină, an 1976, CIV, înmatriculat pe firmă. Telefon 057-232675, după ora 15. (36035)

Vând autoutilitară Fiat Fiorino Diesel, consum 4 litri la 100 km, 80.000 km; vând talon Renault 18. Telefon 210012; 094/ 114.386. (36210)

Vând Dacia 1310, 3.000 DM; vând Renault 9 Diesel, consum 5 litri la 100 km. Telefon 210012, 250249; 094.114.386. (36210)

Vând combine Claas Dominator și Mercator, plata în bani sau în grâu. Telefon 216350, 216293; 094 600 296. (35499)

Vând Cielo, 1997, închidere centralizată, servodirecție, aer condiționat, vișiniu, stare excelentă, 13.500 DM. Telefon 092 885 787. (35593)

Vând urgent Oltcit Club, CIV, convenabil. Informații telefon 270599. (36104)

Vând urgent Ford Escort XR 3i, an 1984, stare perfectă, înmatriculat pe asociație sportivă, 2.400 DM, negociabil. Telefon 279153, 094775105. (36091)

Vând microbus înscris. Telefon 237585. (36116)

Vând Peugeot 205, înmatriculat persoană fizică, an fabricație 90, injecție, închidere centralizată, geamuri electrice, genți aliaje, motor 1,1 i. Telefon 092 308 018. (35969)

Vând (schimb) Lancia Prisma TD 1986, înmatriculată persoană fizică, stare bună, 5.200 DM negociabil. Telefon 272702. (36019)

Vând Opel Frontera 2,3 TD, 1993, Euro II neînmatriculat. Telefon 092.810.065. (36286)

Vând autoturism Opel Astra, an fabricație 1995, Turbo Diesel 1,7 opționale: pachet sport: consum 5%, radio casetofon, scaune recard, închidere centralizată, geamuri electrice, neînmatriculat, preț 10.800 DM negociabil. Telefon 094/ 898.477; 057/271324. (36302)

Vând Opel Astra 1,4 i, Euro II, 1993, 9.000 DM și Dacia 1310, 1986, 1.600 DM. Telefon 275566. (36211)

Vând motor ARO Brașov + cutie viteză, motor U 445 + cutie adaptat pentru IMS, ambele reparație capitală, caroserie IMS, talon IMS. Localitatea Moroda, nr. 162, jud. Arad. (36124)

Vând Fiat Ducato TD Transport marfă, înmatriculat, din 1991, preț la vedere. Telefon 094.291.600. (36348)

Vând Golf III Diesel, multe extrase, an 1984, înscris persoană fizică, recent adus în țară; 13.500 DM negociabil. Telefon 056 - 219869; 094.291. 600. (36348)

Vând Opel Astra Combi, toate extrasele, 1993 TD Intercoler, înscris recent adus în țară, 12.500 DM sau la schimb cu o Dacie mai veche + diferență. Telefon 056 - 219869; 094.291.600. (36348)

Vând Dacia 1310, CIV, preț 1.300 DM negociabil. Telefon 460119. (36329)

Vând autobasculantă Saviem, înmatriculată, CIV. Telefon 287, Beliu. (4112514)

Vând Dacia 1100 original, 65000 km, 1.400 DM negociabil. Telefon 232844. (36379)

Vând ieftin și urgent Seat Ibiza. Telefon 281163. (36394)

Vând Dacia 1310, alb metalizat, 1997, 4.000 DM. Telefon 274431. (36409)

Vând ARO 243 stare perfectă; Ford Sierra înmatriculată. Telefon 464363, după ora 18. (3231506)

Ocazie! Vând urgent microbuz Fiat Ducato, 1984, 2.500 cmc, persoană fizică; 5300 DM. Telefon 094/ 847.712. (36438)

VÂNZĂRI ELECTRO

Vând TV color, 1.000.000 - 2.000.000 lei, garanție 6 luni. Telefon 244904, orele 9-17. (35334)

Vând toată gama de frigidere second-hand. Telefon 270622. (36350)

Vând TV COLOR en-gros, en-detail, gamă diversificată, prețuri minime; garanție. Telefon 289456; 092.239.242. (35449)

Vând 486 DX2166, HDD 170 (270, 500) memorie 8 Mb (16), monitor color, VGA (SVGA), tastatură (combatibil Windows '95, office, contab.) preț 180 DM. Telefon 092.281.515; 057-252983. (35175)

Vând TV color, mașină spălat automată, cuptor microunde, calorifer electric. Telefon 284604. (36082)

Vând TV color, 800.000 lei, combină frigorifică, mașină de spălat automată. Telefon 285010. (35716)

Vindem o mare gamă de TELEVIZOARE COLOR STEREO, preț convenabil. Telefon 211213, orele 10-20. (35970)

Vând TV color Germania, stereo, TXT, modele noi, deosebite. Telefon 563070. (4809302)

Vând computer Pentium, tastatura, mouse, monitor 15 inch; nou. Telefon 563070. (4809302)

Vând mașină spălat automată 1.000.000 lei; TV color 930.000 lei; ladă frigorifică 1.400.000 lei, ofer garanție. Telefon 259339; 563027. (4223081)

Vând 2 televizoare color noi, Daewo. Telefon 288973. (36024)

Vând ieftin INSTALAȚII SATELIT și BOXE 50W. Telefon Arad 237471, Ineu 511485. (34571)

Vând TV color Phillips, Grundig, Nokia, stereo, teletext. Telefon 264004. (36106)

Vând mașini de spălat automate, import, preț 1.000.000-2.000.000 lei. Telefon 270518. (36069)

Vând telefoane noi: Nokia 5110, limba română, 240 DM; Siemens C25, 250 DM; Nokia 3210, 380 DM. Telefon 092 528 181, 094 544 832. (36122)

Vând CÂNTARE ELECTRONICE și CASE MARCAT FISCALE avizate de Ministerul Finanțelor. Telefon 272727. (36178)

Vindem LĂZI FRIGORIFICE; CONGELATOARE; VITRINE; COMPRESOARE 5.000 W; CAMERE FRIG; DULAPURI FRIG; inox; garanție un an. Telefon 281384, orele 8-18. (34042)

Vând televizor color. Telefon 094.870.419 sau seara 285111. (36112)

Vând TV color, carcasă plastic, modele mari, mici. Telefon 260807. (35566)

Vând combină muzicală Daewo AMI 530 cu 1 CD și boxe; preț acceptabil. Telefon 288951. (36343)

Vând frigider cu cuvă de congelat. Telefon 279467 sau 094.504.071. (36362)

Vând toată gama de telefoane mobile, sigilate. Telefon 094.267.307 sau 094.882.403.

Vând calculatoare IBM monitor SVGA color 4x86DX4/100 MHz, 16 RAM 540HDD, CD-Rom. Telefon 280802; 092.410.846, luni - sâmbătă orele 10-20. (36311)

Vând toată gama de piese pentru figidere casnice și comerciale, congelatoare, combine și lăzi frigorifice. Telefon 270622. (36350)

Vând motor trifazic 7,5 kw, 2.800 turații. Informații telefon 289307. (36382)

Vând ieftin și urgent aparatură electrocasnică. Telefon 281163. (36394)

Vând PC 486/DX2 66 MHz, 8 MbRAM, HDD 170 VGA, preț 170 DM. Telefon 057 - 234718. (36461)

VÂNZĂRI DIVERSE

Vând (închiriez) garaj autorizat, zona Vlaicu-Făt Frumos, 1.200 DM. Telefon 235784, 092 308 400. (35450)

Vând termotecă Ocean-Bereta 24 KW, 990 DM și toate tipurile de termoteci. Telefon 259854, 094.600.332. (36255)

Vând en-gros HAINE second - hand GERMANIA, peste 20 sortimente. Telefon 289456, 092.239.242. (35449)

Vând: COTURI și BURLANE FUM 21.000 lei/buc.; PLASĂ GARD zincată 13664 lei/kg, orice dimensiuni; PLASĂ RABITZ 22.000 lei/kg și CUIE CONSTRUCȚII 9.000 lei/kg, str. Vrabiei nr. 4. Telefon 289997, 094.558.552. (27190)

Vând LEMNE FOC orice cantitate. Telefon 214010. (36016)

Vând EUROBOLȚARI TERMOIZOLANȚI cu garanție 300x250x200, la 3.600 lei/bucata; 1 mc - 240.000 lei. Telefon 281491; 092.381.750. (35588)

Vând pompe recirculare pentru încălziri centrale, sobă motorină Preporod. Telefon 224159. (36051)

Vând ouă de prepeliță. Telefon 289750. (35948)

Vând LEMNE FOC, esență tare, orice cantitate. Telefon 210373. (36074)

Vând 70 oi țurcane. Informații în Agrișul Mare nr. 150 „Tăițel". (5226685)

Vând SRL cu spațiu și activitate comercială, Piața Avram Iancu, 40 mp. Telefon 092.344.809. (36098)

Vând cazan țuică, nou, 170 litri, motor trifazic 7,5 KW/1440 rot/min. Telefon 094.698.849. (36252)

Vindem avantajos mobilier comercial (rafturi, pulturi, birouri, dulapuri vestiar), agregate frigorifice (vitrine, dulapuri, camere, congelatoare) cântare 10, 100, 500 kg, grătare lemn, cărucioare, scări, etc. Informații telefon 281060 și 281036. (36262)

Vând 20 oi rasa țurcană. Informații Cuied, nr. 135. (3042247)

Vând urgent utilaje agricole. Informații telefon 270599, 092 966 503. (36104)

Vând mașină spălat automată și una bicicletă damă. Telefon 280026. (36112)

Vând mânză 3 ani și mânz muran, 6 luni. Telefon 464069. (36295)

Vând Dacia Breck 1800 DM, moară boia mare. Telefon 287041. (36315)

Vând urgent boiler pe lemne cu baterie duș și 2 uși Opel Kadet, preț avantajos. Telefon 219211; 222881. (36254)

Vând costum mire, culoare gri, mărimea 44-46 și cămașă specială pentru mire cu papion de mătase + alte papioane; preț negociabil. Telefon 288951. (36343)

Vând rochie de mireasă, talie mică, model deosebit, brodată cu perle, cu mânecă lungă și coroniță cu voal, stare impecabilă; preț negociabil. Telefon 288951. (36343)

Vând urgent 20 mc boltari, 525.000 lei/mc. Localitatea Sânpaul, nr. 46. (36336)

Vând termostate pentru incubatoare și automate pentru iluminat casa scării. Telefon 232908. (36327)

Vând 3 vițele. Telefon 265771.

Vând presă ulei comestibil, tip Oradea. Telefon 512334. (4112513)

Vând urgent cărucior handicapați, tapițat, roți mici. Telefon 247497. (36369)

Vând cazan încălzire centrală combustibil solid; boiler 80 litri electric, nefolosit; arzător pe gaz Cortiza. Telefon 514663 - până la ora 17; 262502 după ora 18. (36376)

Vând tablă cutată; vând grâu 10 tone. Telefon 281994. (36383)

Vând cățel Tekel 5 luni, părinți import, campioni. Telefon 280147. (36390)

Vând cuptor pizza pe gaz, nou, inox. Telefon 094/ 597725. (36398)

Vând aparatură stomatologică, cabinet complet. Telefon 092.257.420. (36404)

Vând aparat pentru spălătorie auto cu încălzire apă la 90 grade; preț negociabil. Telefon 536487. (3231507)

Vând mobilier „Luceafărul"; dormitor; combină frig; microbuz; convenabil. Telefon 094.926.181. (36416)

Vând haine second-hand, 3 DM/kg negociabil. Teleofn 279582. (36453)

Vând televizoare, mașini cusut electrice, combine muzicale, biciclete, lanțuri derapante. Telefon 279582. (36454)

CUMPĂRĂRI TERENURI, IMOBILIARE

Cumpăr apartament 2 camere, ofer 7.500-8.000 DM. Telefon 256859. (36469)

CUMPĂRĂRI DIVERSE

Cumpăr - vând acțiuni SIF Banat - Crișana, Feroneria. Telefon 094.693.516. (36296)

CERERI ȘI OFERTE DE SERVICII

CĂUTĂM TINERI și TINERE între 18-35 ani, aspect fizic plăcut pentru filmări și foto. Oferim câștig și condiții avantajoase. Telefon 094 797 840 sau 469081. (36157)

Angajez VÂNZĂTOARE cu carte de muncă. Telefon 094.597.431. (36188)

Societatea „ELECTRICA" angajează ȘOFERI PROFESIONIȘTI și MECANICI AUTO. Telefon 252020. (36192)

„OMNIASIG" SA Sucursala Arad, angajează INSPECTORI ASIGURĂRI. Condiții: studii superioare tehnice, vârsta maximă 35 ani. Telefon 057-252420. (36172)

SOCIETATE COMERCIALĂ angajează CONFECȚIONERE CALIFICATE pentru mașini de cusut și tineri și tinere necalificați în vederea pregătirii în meseria de confecționer; decontează abonamentul pentru cei din județ. Telefon 092 274 835. (36029)

Angajez VÂNZĂTORI STRADALI legume-fructe. Telefon 223059, str. Petru Rareș nr. 45. (36095)

SOCIETATE COMERCIALĂ cu profil alimentar angajează VÂNZĂTOARE. Telefon 094 206 599. (36135)

„STEL - PROD IMPEX angajează personal pentru tălpuit fețe încălțăminte (femei), mașină, manual, mecanic. Informații Complex „RUSCO", hala R. Telefon 259674. (36290)

Grup Școlar de Industrie Ușoară Arad - organizează concurs pentru ocuparea postului de magaziner la atelier școală. Informații la telefon 281942. (36312)

PRESTĂRI SERVICII

Execut lucrări ÎNCĂLZIRE CENTRALE - SANITARE (cupru). Telefon 094.391.892; 216552. (c.)

REPARĂM MAȘINI SPĂLAT automate, domiciliu; sudăm cuvele. Telefon 259146; 094.241.398. (34745)

„WES" execută reparații frigidere, congelatoare, climatizări, piese noi, garanție 1 an. Telefon 284857, 092 556 562. (35709)

LABORATOR PSIHOLOGIC, efectuează orice examinări periodice, angajare, auto. Telefon 254802; 092/ 925768. (36287)

REPAR MAȘINI de SPĂLAT automate, la domiciliu. Telefon 242976. (36331)

EXECUT REPARAȚII: frigidere, congelatoare. Oferim GARANȚIA LUCRĂRII! Telefon 270622. (36350)

EXECUT: renovări apartamente, case; zugrăveli lavabile; vopsitorii; tencuieli; izolații termice și contra igrasiei, etc. Telefon 272695. (36345)

SOCIETATE COMERCIALĂ angajează FEMEI experiență, pentru SPĂLĂTORIE - CURĂȚĂTORIE. Telefon 094.126.860. (36364)

REPARĂM: aragaze, mașină spălat, microunde, frigidere, instalații electrice. Telefon 270098. (36378)

(Continuare în pagina 15)

(Urmare din pagina 14)

EXECUT: zugrăveli, tencuieli, izolații, parchetări, raschetări; etc. Telefon 273233.

Executăm zugrăveli, gletuieli, vopsitorii, faianțări, REDUCERE 25%, fără alcool. Telefon 262827. (36473)

DIVERSE

RESTAURANT CENTRAL MACEA organizează REVELION 2000, tacâmul 350.000 lei. Cântă formația FRAȚII ALBU. Telefon 536150. (36248)

„ACCESO" vinde și închiriază expresoare de cafea SAECO, jocuri distractive, biliarde, piese de schimb, accesorii. Telefon 270850; 094635132. (36197)

Ofer ÎMPRUMUT VALUTĂ, contra garanții imobiliare în ARAD. Telefon 092.294.842. (36073)

PIERDUT DIPLOMAT acte firmă AF „PRODUCT". Găsitorului RECOMPENSĂ substanțială. Telefon 211569. (36391)

SC „COMPUTRADE" SRL cu sediul în Timișoara, Bd. Mihai Eminescu, nr. 5, dorește să obțină autorizație de mediu pentru activitatea de comerț tehnică de calcul, desfășurată la punctele de lucru din Arad - Piața Veche, nr. 19 și Arad, Bd. Revoluției, nr. 83. Eventualele contestații se depun la Agenția de Protecția Mediului Arad, Bd, Dragalina, nr. 16. (36400)

TURISM

Câștigi un milion de lei cu

ATLASSIB

Călătorești cu autocarele noastre moderne în Europa:
GERMANIA, AUSTRIA, FRANȚA, ITALIA, SUEDIA (plecări zilnice).
BELGIA, OLANDA, DANEMARCA, ANGLIA, FINLANDA, NORVEGIA, SPANIA, PORTUGALIA, UNGARIA, IUGOSLAVIA și poți fi un călător câștigător!
NOU! Reduceri de tarife în luna NOIEMBRIE! Reduceri suplimentare pentru: elevi, studenți, pensionari și grupuri. B-dul Revoluției nr. 35, telefon 251871, 252727; Autogara, telefon 270562.

O poartă deschisă spre EUROPA. (c)

SCHIMBURI

Schimb apartament 2 camere, et. II, Alfa, aproape de stația tramvai, cu apartament 3 camere. Telefon 256235, orele 17-21. (36088)

Schimb bloc 3 camere, etaj II, Revoluției, decomandat, cu 2 camere, central. Telefon 252860; 094.508.142. (36308)

ÎNCHIRIERI

Închiriez (ofer) apartament și casă (ne)mobilat(ă). Telefon 235784, 092 308 400. (35450)

Doresc să închiriez apartament 3 camere, centru, parter, sediu firmă. Telefon 235784, 092 308 400. (35450)

Ofer spre închiriere garsonieră. Informații telefon 269510, după ora 16. (36139)

Ofer spre închiriere spațiu central, 100 mp. Telefon 094.774.506. (36177)

Oferim spre închiriere hală producție 300 mp, cu pod ruiant. Telefon 250692; 412119. (35606)

Închiriez SPAȚIU ultracentral, B-dul Revoluției nr. 35. Telefon 279336, 263651. (36212)

Închiriez spații comerciale și depozit pe Calea Lipovei nr. 113, vizavi de Restaurant Flo-ra. Telefon 092921103. (36231)

Închiriez apartament 2 camere, nemobilate, zugrăvit, parter, 70 DM, Vlaicu. Telefon 240642. (36377)

Ofer spre închiriere apartament (ne)mobilat. Telefon 210255. (36299)

Doresc să închiriez apartament (ne)mobilat, ofer 80-150 DM. Telefon 210555. (36299)

Ofer spre închiriere spațiu ultracentral. Telefon 211792. (36136)

Închiriez apartament 2 camere, central. Informații telefon 232844. (36109)

Ofer pentru închiriere garsonieră confort III, amenajată, Autogară, 60 DM anticipat. Telefon 281195. (36226)

Căutăm să închiriem hală, minim 3.000 mp cu utilități industriale (apă, curent, beton) pentru miniproducție și depozit, str. Vârful cu Dor nr. 1, 2200 Brașov. Relații telefon 092 358 982. (f. 0974310)

Ofer spre închiriere spațiu la demisol, ultracentral. Telefon 252919, după ora 17. (36354)

Caut să închiriez garsonieră zona gării. Telefon 094.983.917. (36352)

Ofer spre închiriere garsonieră confort I, mobilată, avantajos; prefer ocazional. Telefon 223629. (36351)

Ofer pentru închiriere pe termen lung, apartament 4 camere, mobilat și garaj, zona Polivalentă. Telefon 278782, după ora 17. (36347)

Închiriez spațiu comercial 240 mp, bloc 246, sc. B, Micălaca. Telefon 264397, luni-vineri, orele 9-17. (36086)

Închiriez avantajos apartament 2 camere, mobilat, curat, zonă centrală, telefon, satelit, gaz. Telefon 092/ 973.109; 289149. (36411)

Dau în chirie, avantajos, garaj nou, zona Mioriței. Telefon 092973109. (36411)

PIERDERI

Pierdut autorizație cazan țuică, nr. 217597/ 28.09.1994, eliberată de Primăria Hălmagiu, pe numele Nicodin Sabin. O declar nulă. (36339)

Pierdut carnet șomaj pe numele Moțco Rodica, eliberat de DMPS Arad. Îl declar nul. (36359)

Pierdut chitanță vamală pentru Ford Sierra 66[illegible] AKW77 nr, DVT2 11.07/1999, eliberată de Vama Turnu, pe numele Stamate Catea. O declar nulă. (36374)

Pierdut carnet student și legitimație de călătorie eliberate de Facultatea de Teologie - Universitatea „Aurel Vlaicu" Arad, pe numele Șerban Sorin. Le declar nule. (36417)

Pierdut carnet student, Universitatea de Vest „Vasile Goldiș" - Drept, an II, pe numele Olteanu Vlad Adrian. Îl declar nul. (36422)

Pierdut legitimație văduvă veteran de război, nr. 824005 eliberată de AVR Arad, Filiala Chișineu-Criș, pe numele Mureșan Domnica. O declar nulă. (36429)

Pierdut tichet răspundere civilă nr. 2133006 din 29.12.98, eliberat de ASIROM ARAD pe numele Miheț Daciana Mihaela. Îl declar nul. (36494)

† DECESE †

Cu adâncă durere în suflet anunțăm încetarea din viață, într-un tragic accident, a celui care a fost

BORLAN RADU.

Relații despre înmormântare, la telefon 269855. Te vom plânge mereu! Familia îndoliată.

Cu inimile cernite de durere anunțăm încetarea din viață a celei mai scumpe soții, mame și bunici,

VANCIU EMILIA.

Înmormântarea va avea loc vineri, 26 noiembrie, ora 13, în Păuliș. Familia îndoliată.

Anunțăm încetarea din viață la 87 de ani a iubitului nostru tată și bunic,

COCIUBA ION

din Galșa. Înmormântarea va avea loc vineri, 26 noiembrie, ora 12,00, în Galșa. Familia îndoliată.

† SERVICII FUNERARE †

SC „NOSFERATU" SRL, str. Ghiba Birta nr. 26, telefon 270437; 094.554.874.
NON - STOP
SERVICII FUNERARE COMPLETE.
Sicrie, respete, cruci, îmbălsămat, spălat, îmbrăcat, prosoape, batiste, panglică, batiçuri, catafalc, sfeșnice, steag doliu, coroane, jerbe, colaci, cozonaci, colivă.
ORGANIZĂM POMENI!
PENTRU PENSIONARI REDUCERE 10%.
OFERTA: sicriu + respete + cruce = 750.000 lei.
GRATUIT: transportul sicriului la domiciliu, intermediem obținerea actelor de deces, fotovideo, fanfară.
NOU! Punem la dispoziția clienților noștri CAPELA. (c.)

NON STOP
RO-STYL COMPANY
firmă producătoare de sicrie, str. M. Eminescu nr. 4 (vizavi Cinema MUREȘUL), telefon 211929, 094.537.715, 094.558.712
TOTUL ÎNTR-UN SINGUR LOC, LA PREȚ DE PRODUCĂTOR, CALITATE și OPERATIVITATE OCCIDENTALĂ:
- îmbălsămat, îmbrăcat, cosmetizat
- sicrie: 400-1.600.000 lei
- sicrie lux
- lenjerie deces: 160.000-600.000 lei
- cruci, mânere - sicriu, etc.
OFERTĂ: sicriu, lenjerie, cruce - 730.000 lei.
Transport în Arad GRATUIT. Suntem producători, nu simpli comercianți.
Nou! Se plătește avans 50%, restul într-o lună. (c)

† CONDOLEANȚE †

Mulțumim tuturor celor mulți care în aceste momente dificile au fost alături de familia noastră, dovedindune din nou că prietenii la nevoie se cunosc cu adevărat. Familia MIHUȚ.

Salariații SC CONTINENTAL ASTORIA SA Arad, sunt alături de familia celui care a fost

KATONA IOSIF

în greaua încercare pricinuită de decesul acestuia. Dumnezeu să-l odihnească în pace! (36371)

Colectivul SC „CONSTRUCȚII" SA Arad, este alături de colegul lor, inginer șef MUSCAN GHEORGHE în greaua suferință pricinuită de moartea mamei dragi. (36372)

Consiliul de Conducere al I.J.P. Arad, este alături de domnul deputat MIHAI CALIMENTE în profunda durere pricinuită de decesul tatălui-socru și transmit sincere condoleanțe familiei îndoliate.

Cu sufletul îndurerat mă alătur și eu tuturor celor care l-au prețuit și stimat pe cel ce mi-a fost coleg și bun prieten

CRIȘAN MIHAI

transmițând din țara unde mă aflu, sincere condoleanțe familiei îndurerate și întristate. Cu deosebit respect, Emil Palici - Italia. (36377)

Suntem alături de voi și familiile voastre, dragele noastre Dana și Aura, la dureroasa despărțire de scumpa voastră măicuță și a noastră dragă colegă și prietenă,

ing. DOINA NOVAC.

O ultimă îmbrățișare și multe lacrimi pentru tine, scumpă DOINA. Dumnezeu să te odihnească în pace! Familia dr. ing. Maria și Iuliu Colibași din Oradea. (36392)

Suntem alături de familia KATONA în durerea pricinuită de decesul soțului

KATONA IOSIF

și transmitem sincere condoleanțe din partea Colectivului SC „ARDEALUL" SA Arad. (36396)

Alături de familie, cu profundă tristețe în suflet, ne despărțim de prietena noastră

NELI MILANCOVICI.

Dumnezeu s-o odihnească în pace! Familiile Groza și Neusatz. (36397)

Cu adâncă durere în suflet ne luăm rămas bun de la cuscra noastră

NOVAC DOINA.

Dumnezeu s-o odihnească în pace! Sincere condoleanțe familiei! Familiile Dorobanțu Dumitru și Dorobanțu Liviu. (4113197)

Asociația de Proprietari din blocuk H7, Aleea Albac, este alături de domnul Mihuț Stelian, la dureroasa despărțire de mama sa

MARIA MIHUȚ.

Transmitem sincere condoleanțe! Dumnezeu s-o ierte! (36424)

Suntem alături de colega noastră ECATERINA KATONA în marea suferință pricinuită de pierderea soțului

KATONA IOSIF

și îi transmitem sincere condoleanțe. Colectivul de muncă al „ARMOPAN" SA. (36428)

Suntem alături de familia BORLAN în marea durere cauzată de moartea vecinului nostru

BORLAN RADU.

Asociația de locatari, bloc 502. (36426)

Etern va dăinui în sufletele noastre, chipul blând al celui care a fost vecinul nostru bun,

BORLAN RADU.

Dumnezeu să-l odihnească în pace! Familia Luca Adi. (36427)

Suntem alături de familia BORLAN în momentele grele pricinuite de trecerea în eternitate a bunului nostru prieten și vecin, RADU. Familia Chiș Cristian. (36425)

Suntem alături de familia îndoliată MILANCOVICI în greaua încercare pricinuită de moartea celei care a fost mamă și soție

ELENA MILANCOVICI.

Dumnezeu să o ierte și să o odihnească în pace! Familiile Fagarassy și Pachița. (36447)

Sincere condoleanțe doamnei conf. dr. LIZICA MIHUȚ la trecerea în neființă a mamei dragi! Prof. Bunescu Stela și familia dr. Bunescu. (36448)

Multumesc tuturor rudelor, prietenilor, vecinilor, preoților Roman Emil și Goldiș Ioan, corului mixt al Bisericii Ortodoxe din Micălaca, care prin prezență, coroane și flori, au fost alături de noi la marea durere pricinuită de moartea celei mai iubitoare soții, mamă și bunică

DREUCEAN FLORICA

plecată prea devreme dintre noi. Soțul Teodor, copiii Dan cu soția Carmen. (36450)

Suntem alături de doamna conferențiar dr. LIZICA MIHUȚ în greaua încercare pricinuită de trecerea în neființă a mamei. Transmitem sincere condoleanțe familiei îndoliate. Familiile: Goron Dorel, Rațiu Mircea, Oană Aurelian. (36464)

În aceste clipe de tristețe și durere aducem un pios omagiu celei care a fost

NELI MILANCOVICI.

Amintirea ta va dăinui în sufletele noastre! Sincere condoleanțe familiei îndoliate! Diana, Dorina și Gelu.

Colectivul SC SANEVIT SA este alături de domnul director economic, IOSIF IGNAT și de familia sa în greaua încercare pricinuită de trecerea prematură în neființă a cumnatului. Sincere condoleanțe familiei îndoliate!

Suntem alături de prietenul nostru Ovidiu, în încercarea grea prin care trecere, pricinuită de moartea mamei sale dragi,

ELENA MILANCOVICI.

Dumnezeu s-o odihnească în pace! Familiile: Fogarassy, Hlovoska, Moldovan și Papp. (36470)

Suntem alături de prietenul Ovidiu Milancovici în marea durere pricinuită de pierderea mamei dragi. Sincere condoleanțe! Bogdan, Tili, Andra și Tudor Cordea. (36476)

Vecinii din Bd. Revoluției nr. 91 sunt alături de doamna Catona Ecaterina și fetița Timeia, în marea durere pricinuită de decesul soțului,

CATONA IOSIF.

Sincere condoleanțe! (36478)

Familia prof. dr. Ardelean și familia Cotoraci transmit pe această cale doamnei conf. univ. dr. Lizica Mihuț, sincere condoleanțe și sunt alături de dânsa în marea durere pricinuită de dispariția mamei sale,

MARIA MIHUȚ.

Dumnezeu s-o ierte! (36483)

Sincere condoleanțe și întreaga compasiune familiei Codreanu la dispariția prematură a mamei,

ing. DOINA NOVAC.

Familia prof. dr. Ardelean și familia Cotoraci. (36483)

Familiile: dr. Vasile Caracioni și ing. Tudor Caracioni sunt alături de familia Calimente în marea durere pricinuită de decesul celui care a fost

FILIP FRANCISC.

Sincere condoleanțe familiei îndoliate!

Colectivul Secției ENDOMETABOLICE a Spitalului Județean Arad este alături de dr. CODREANU DANIELA, în momentele grele ale despărțirii de mama sa. (36489)

† COMEMORĂRI †

Pios omagiu și o clipă de aducere aminte în memoria celui care a fost

dr. veterinar **FLORIN VOICU FELEA** *la împlinirea a doi ani de la deces. Dumnezeu să-l odihnească în pace! Familia: Bianca, Ligia, Cristian, Onoriu și Gina Felea.*

Deși s-a scurs 1 an de la dispariție, păstrăm în inimile noastre la fel de vie amintirea neprețuită a celui care a fost cel mai minunat și iubitor soț, tată și socru

SUCIGAN DIMITRIE (DIMI).

De acum înainte ne mai rămân doar lacrimi, flori și lumânări să ne amintească de căldura, bunătatea și dragostea ta. Dumnezeu să te ierte și să te odihnească în pace! Veșnic îndurerați: soția Beji și copiii Dimi cu Alina și Adina cu Aurelian. (36309)

Azi, 25 noiembrie 1999, amintim cu tristețe împlinirea unui an de când prea timpuriu ne-a părăsit cel care a fost scumpul nostru soț și tată, un suflet cald și blând

dr. IOAN MĂRINĂ.

Timpul nu poate șterge niciodată dorul și durerea din sufletele noastre în care vom păstra veșnic imaginea chipului tău drag, lacrimi fierbinți ne ard obrajii la orice gând trimis în urmă, știind că toate clipele de viață trăite împreună sunt acum doar amintiri. Nu te vom uita niciodată! Dumnezeu să te odihnească în pace! Soția Mariana, fiul Ciprian, sora Rodica cu familia și socrii. (36363)

Un gând trist la 2 ani de când a plecat dintre noi, cea mai bună soție, mamă, soacră, bunică

FERICEAN VIORICA.

Nu te vom uita niciodată! Soțul, fiicele, ginerele și nepoții. (36423)

S-au împlinit în 13 august, 15 ani de când Domnul a chemat-o în veșnicie pe scumpa noastră fiică și mamă

CHIȚU LIDIA,

născută PETREAN la numia 23 de ani, din Petriș. Tu moarte nemiloasă nu ai cruțat pe a mamei oase, nici milă nu ai avut căci are pe Ionuț de crescut, dar eu mare am crescut. Mămică dragă, m-aș duce desculț pe drum de piatră numai să te văd odată, dar rog pe bunul Dumnezeu să te odihnească în pace. Al tău fiu Ionuț, mama, tata, bunica, fratele cu familia, care nu te uită niciodată. (36457)

Lacrimi și flori ale tristeții și durerii pe mormântul celui care a fost

IONICĂ LAZĂR,

la împlinirea a șase ani de când a plecat dintre noi! Din partea fiului George cu familia. (36493)

TRINITY INDUSTRIES, INC.

oferă să cumpere acţiunile

astra vagoane arad s.a.

aflate în circulaţie şi care nu sunt deţinute de Trinity Industries, Inc.

cu preţul de 1750 lei/acţiune

Oferta este valabilă în perioada 23 Nov - 17 Dec '99

INFORMEAZĂ-TE CA SĂ ŞTII CE POŢI SĂ FACI CU ACŢIUNILE TALE

Societăţile de Valori Mobiliare sunt singurele societăţi autorizate de Comisia Naţională a Valorilor Mobiliare care pot face intermedierea tranzacţiilor cu acţiuni

Oferta Publică este făcută respectând reglementările Comisiei Naţionale a Valorilor Mobiliare (CNVM) şi prevederile legii române. Oferta publică de preluare şi Prospectul au fost autorizate de CNVM conform Autorizaţiei nr. 276 din 17 noiembrie 1999 şi Deciziei nr. 2551 din 17 noiembrie 1999. Toate activităţile legate de prezenta ofertă publică de preluare vor fi derulate în conformitate cu prevederile Legii nr. 52/1994 şi ale Regulamentului CNVM nr. 16/1996.

Oferta Publică de Preluare este iniţiată de Trinity Industries, Inc. ("Ofertantul") (societatě pe acţiuni înregistrată în Delaware, Statul Texas) care deţine în prezent 70% din acţiunile Astra Vagoane Arad S.A.

Oferta Publică este intermediată de ABN AMRO Securities (România) S.A., care va înfiinţa două puncte speciale de colectare în Timişoara, Str. Bocşei nr. 3 şi în Arad, Calea Aurel Vlaicu nr. 41-43.

Acceptarea Ofertei se face prin completarea şi depunerea formularului de acceptare la Punctele de Colectare ale ABN AMRO Securities sau la sediul oricărei societăţi de valori mobiliare autorizate, o dată cu depunerea certificatului de acţionar sau a extrasului de cont recent eliberat de o societate de valori mobiliare autorizată (ambele în original).

Exemplare ale Prospectului de Ofertă Publică, a Formularului de Acceptare sunt disponibile la punctele de colectare ale ABN AMRO Securities şi la orice societate de valori mobiliare autorizată.

Acţiunile pot fi retrase de vânzător în orice moment înainte de data expirării Ofertei, iar vânzătorului i se returnează documentele depuse în original de către Societatea de Valori Mobiliare unde a depus formularul de acceptare.

În termen de 5 zile de la închiderea ofertei, fiecărui vânzător i se va transmite confirmarea tranzacţiei de vânzare de către societatea de valori mobiliare unde a depus formularul de acceptare.

Plata contravalorii acţiunilor vândute se va face de către Societatea de Valori Mobiliare la care a fost depus formularul de acceptare, după 7 zile de la închiderea Ofertei.

QUASAR
UN BUN NECESAR

Radio casetofon cu CD
- Design compact cu bass reflex 2
- Mega Bass
- Receptie pentru FM/AM/LW
- Telecomanda pentru CD
- Putere de iesire:60 W PMPO

SONY Model : CFD-V27L

Sistem HiFi Sony
- EQ cu 3 benzi cu 10 posturi prestabilite
- 2 x 100 W (RMS 10%)
- Înregistrare sincronizată pe CD
- FM / MW cu 30 posturi presetate
- DJ Mix, CD Text, VACS, Dolby B

SONY Model : MHC-RXD7

Magazin Quasar, Arad, P-ţa A.Iancu, Nr. 10
tel.: 057-211.822.
Acest magazin comercializează produse originale **Sony** însoţite de certificatul de garanţie oficial pentru România, emis şi onorat de **Sony**.
(974154)

SC „BENDEA" SRL

VINDE PRIN MAGAZINELE DIN ARAD
B-dul Revoluţiei nr. 26-38, telefon 231.853
Liviu Rebreanu nr. 68, telefon 250.905

LA CELE MAI MICI PREŢURI

- GRESIE cal. I - 96.000 lei/mp
- FAIANŢĂ - 78.000 - 93.000 lei/mp
- ADEZIV şi CIMENT pentru rostuit
- ŢEAVĂ CUPRU şi accesorii
- SPĂLĂTOARE INOX şi CABINE DUŞ
- BOILERE ELECTRICE şi CAZANE BAIE
- ROBINEŢI şi FITINGURI * CĂZI BAIE şi ACCESORII
- OBIECTE SANITARE şi ACCESORII
- ŢEAVĂ POLIETILENĂ CU ACCESORII
- ŢEAVĂ ZINC şi NEAGRĂ
- PROFILE LAMINATE * TABLĂ ZINCATĂ, decapată şi striată
- CARBID

PROGRAM ZILNIC 9,00-17,00; SÂMBĂTĂ 9,00-13,00
(5224119)

SC TRICORP SRL
VÂNZĂRI EN GROS
Arad, Str. Andrei Şaguna, nr. 81-85 (Tehnometalica) TELEFON: 281453
COMERCIALIZEAZĂ ÎN SISTEM EN GROS;
ADAOS 0 (PREŢ DE PRODUCĂTOR) produse fabricate de: ARBEMA, INDAGRARA, ACLPROD, BARAŢCA, KANDIA - Timişoara
(■ DROPSURI ■ CIOCOLATĂ ■ SALOANE).
VINDE LA CELE MAI MICI PREŢURI
peste 200 de produse alimentare din depozit:
■ ULEI HOREA ■ OŢET ■ PIPER ■ OREZ ■ CAFEA ■ ZAHĂR ■ EUGENIA ■ NAPOLITANE ■ BISCUIŢI (un bogat sortiment de dulciuri şi sucuri) ■ CONSERVE PEŞTE, PORC, VITĂ şi o gamă largă de pateuri (Cehia).
■ Oferă prod. alimentare pretabile constituirii cadourilor pentru copii cu ocazia sărbătorii POMULUI DE CRĂCIUN „1999"
Toate aceste produse se găsesc în vânzare cu amănuntul la chioşcul nr. 5 din Piaţa Catedralei.
(4114686)

BIROTICA

Leximis Şplaiul Gen. Gh. Magheru Bl. 329B (Micalaca)
Tel./Fax: 057/270111; 270100, Arad

- Tehnică de calcul
  - PC Garanţie 3 ani — compaq COMPUTERS
  - Imprimante HP, EPSON
- Coplatoare — MINOLTA
- Selfuri
- Mobilier de birou
- Maşini de numărat bancnote
- Centrale telefonice SOLOMON

S.C. PREFIN EST EUROPE S.R.L.
Str. 6 Vânători nr. 35/A - Arad

Angajează
CONTROLOR TEHNIC DE CALITATE
pentru firmele colaboratoare din afara oraşului şi judeţului

CONDIŢII: ■ Experienţă în domeniul confecţii îmbrăcăminte
■ Vârsta maximă - 30 ani
■ Disponibilitate la program prelungit de lucru
■ Cunoştinţe de limba italiană

Cei interesaţi se vor prezenta la sediul societăţii începând cu data apariţiei anunţului în ziar.

SALARIZAREA VA FI ATRACTIVĂ, CONFORM EXPERIENŢEI DE LUCRU.
(974321)

Judecătoria Gurahonţ

Dosar execuţional nr. 142/1999

În ziua de 16.12.1999, ora 12,00, se vinde la licitaţie publică la sediul Judecătoriei Gurahonţ, cam. 2, imobilul proprietatea debitorului Filip Petrişor, domiciliat în Hălmagiu, str. Valicuţei nr. 1, ap. 6, judeţ Arad, cu preţul de strigare de 45.000.000 lei. Apartamentul este compus din 2 camere, baie, bucătărie, antreu, cămară şi debara.

Informaţii la Judecătoria Gurahonţ, biroul executor judecătoresc în zilele de marţi şi joi, orele 8-15, la Banca Agricolă S. A. Arad.
(4808578)

CORAURA

ZANUSI DAEWOO INDESIT EN

B-dul Revoluţiei (vizavi de BANKPOST) Micălaca - Piaţa Soarelui (vizavi de Poştă)Tel. 259.373; 259.721; Fax: 259.884

- Baterii auto pt. autoturisme, camioane şi tractoare
- Aeroterme, radiatoare electrice cu ulei
- Sobă de încălzit pe butelie, convectoare
- Sobă de încălzit cu lemne şi cărbuni
- Sobe de gătit emailate cu ladă pt. lemne
- Sobe de gătit emailate şi tip cizmă
- Împletitură sârmă gard
- Împletitură sârmă cotarcă
- Plasă rabitz
- Cazan pt. baie cu 2 surse (electric şi cu lemne)
- Hidrofoare, compresoare, pompe
- Incubatoare
- Drujbe
- Televizoare color
- Combine muzicale
- Maşini de spălat automate şi simple
- Frigidere, congelatoare
- Aragaze
- Gresie şi faianţă, adezivi pt. lipit şi rostuit
- Aracet, vopsele, diluanţi şi lacuri

NOU!
VIZITAŢI MAGAZINUL NOSTRU DESCHIS ÎN LIPOVA, VIS A VIS DE PIAŢĂ

Produsele: electrice, electrocasnice, uz gospodăresc şi agricol se vând şi cu

PLATA ÎN RATE, AVANS 0

TRANSPORT GRATUIT ÎN ORAŞ, ÎN JUDEŢ, TRANSPORT GRATUIT LA CUMPĂRĂTURI MAI MARI DE 5.000.000 LEI.
(5213799)

WHIRLPOOL SIEMENS BOSCH ARCTIC GAIEŞTI

BANCA ROMÂNĂ PENTRU DEZVOLTARE
GROUPE SOCIÉTÉ GÉNÉRALE
Sucursala Județeană ARAD
Bd. Revoluției nr. 5-7
Telefon 253280

ADEVĂRUL

COTIDIAN INDEPENDENT ARAD

Anul XI, nr. 2859

Vineri, 26 noiembrie 1999 ● 20 pagini ● 2000 lei ● e-mail: adevarul@arad.ro

BRAT Publicație auditată în semestrul I 1998. Tiraj mediu zilnic vândut: 35.948

WEST BANK
ARAD, B-dul Revoluției nr. 88
TELEFON: 284.888; FAX: 285.202
BANCA COMERCIALĂ WEST BANK S.A. acordă dobânzi avantajoase la depozitele la termen ale persoanelor fizice (suma minimă 500,0 mii lei)
1 lună - 50%
2 luni - 51%
3 luni - 53%

În așteptarea lui 2000

PUTEREA SE AUTOLINIȘTEȘTE: MAI E UN AN PENTRU DREGEREA BUSUIOCULUI!

Ultimul Barometru de Opinie Publică realizat de către CURS continuă să stârnească discuții. Astfel, după contestarea sa de către un consilier al președintelui Emil Constantinescu pe motiv de „neprofesionalism" - culmea este că înainte de a ajunge la Cotroceni, acel consilier a lucrat chiar la CURS - numeroși lideri ai Puterii, unul chiar mai acum două seri pe un post TV, s-au arătat nepăsători față de aceste rezultate, socotindu-le ca ceva „trecător" și „normal" când te afli la guvernare.

Ei, dacă s-ar face acum un sondaj după venirea de la Istanbul a președintelui și „marea lovitură" dată cu primirea președinției OSCE - spunea recent un vicepreședinte al PNȚCD - cred că Iliescu ar fi nu numai depășit, ci și spulberat. Dând leului partea leului, cum se zice, și bucurându-ne sincer de acceptarea candidaturii noastre la președinția OSCE - de fapt, am fost singurul candidat... - care s-ar putea lăsa ou urmări dintre cele mai favorabile pentu noi, se cuvine, totuși, să nu sărim peste cal, recunoscând - repetăm - cu satisfacție dar și cu realism că „marea lovitură" nu este meritul neapărat al președintelui și cu atât mai puțin un „cadou" făcut de către Occident de ziua lui, cum îl alintau obișnuiții clănțăi și lustruitori ai puterii, **el datorându-se, în primul rând, unui concurs favorabil de împrejurări generat de intrarea în atenția marilor puteri, și cu deosebire a Statelor Unite, a acestei zone a Balcanilor.**

Firește că la împărțirea voturilor a contat și imaginea externă a României, o imagine care chiar dacă în ceea ce constituie sau ar trebui să constituie esența ei, respectiv starea economică și nivelul de trai - ea se află în cădere liberă, în ceea ce privește intențiile și trecutul actuala Putere are un ascendent asupra predecesorilor ei în fața Occidentului.

MIRCEA DORGOȘAN

(Continuare în pagina a 5-a)

VAMEȘII NU POT SĂ FACĂ GREVĂ...

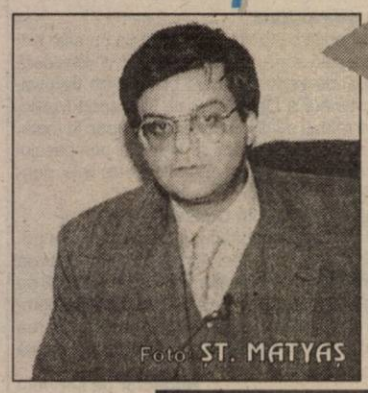

SPUNE NINI SĂPUNARU

Prezent ieri la Arad, directorul general al Direcției Generale a Vămilor din România, **Nini Săpunaru**, a susținut la Direcția Vamală Arad, o foarte scurtă conferință de presă.

Unul dintre subiectele despre care s-a discutat a fost greva sindicaliștilor din sistemul vamal. **„Vă anunț că nu este grevă"** a ținut să precizeze înainte de orice comentariu cu privire la această problemă, Nini Săpunaru. **„Salariații autorității vamale nu au voie să facă grevă. Există o lege a sindicatelor care spune că organele puterii executive nu au dreptul să facă grevă. Asta nu înseamnă că n-au dreptate. Salariile sunt rămase în urmă. Ultima creștere a acestora a avut loc la începutul anului 1998, atunci când a fost aprobată Ordonanța de guvern cu privire la statutul lucrătorului vamal. De atunci nu s-a mai schimbat nimic. Dar așa cum v-am spus vameșii nu pot să înceteze lucrul. Primul care o face poate să plece acasă!"**

DANA LASC

(Continuare în pagina a 4-a)

În timp ce presiunea străzii e tot mai mare

ARĂDENII CAUTĂ DISPERAȚI PRESIUNEA GAZULUI METAN...

Ieri, la Prefectură a avut loc o întâlnire între prefectul Gheorghe Neamțiu, subprefectul Levente Bognar, vicepreședintele Consiliului Județean Romulus Tașcă și directorul Distrigaz, Nicolae Alexa. Subiectul discuției a fost presiunea scăzută a gazelor naturale de pe teritoriul municipiului. Cei mai afectați sunt arădenii care folosesc gazele naturale pentru încălzirea locuințelor.

Cauzele acestei presiuni scăzute sunt în primul rând de ordin financiar. Există foarte mulți rău-platnici persoane fizice și (mai ales) agenți economici. O altă cauză e faptul că Aradul este capăt de linie pe conducta de gaz. Deși s-a vorbit în cursul zilei de ieri cu dispecerul național din București se pare că problema ar putea fi rezolvată abia în cursul zilei de luni. Și asta pentru că luni se va face o conectare a câtorva zone din țară pe o conductă din Ucraina. Astfel, conducta pe care se găsește Aradul va fi mai puțin solicitată. De altfel nu se poate spune că întreg municipiul suferă de lipsa presiunii la gaze ci doar o parte a acestuia. Asta înseamnă că vor simți efectele acestei presiuni scăzute în special cei care se încălzesc cu gaz metan și mai puțin cei ce folosesc gazul în prepararea hranei. Prefectul a solicitat un raport tehnic, funcție de rezultatele acestuia va discuta problema la TAPL și Ministerul Industriilor.

SORIN GHILEA

„DACĂ FACI PLANURI, POATE SĂ ȚI IASĂ TOTUL PE DOS"

afirmă MONICA BROȘOVSKY - căpitanul națională feminine de baschet a României

Pag. 15

În weekend

VREMEA SE VA ÎNCALZI, UȘOR...

Vremea va fi în general frumoasă și se va încălzi ușor și treptat. Cerul va fi degajat. Vântul va sufla în general slab. Noaptea și dimineața se va semnala ceață care va persista. Izolat, burniță și condiții de polei.

Temperaturi maxime: 3 la 6°C. Temperaturi minime: -4 la -1°C.

„EXPOZITIILE FOLCLORICE" PE PATRU ROȚI SUNT INTERZISE!

5 minute cu dl. lt. colonel TEODOR LUPȘA, șeful Serviciului circulație, Inspectoratul Județean de Poliție

Pag. 6

Pag. 4

Primarul suspendat al Aradului, DUMITRU BRANG - CONDAMNAT LA UN AN ȘI ZECE LUNI, CU SUSPENDARE

MOBIL VENEZIA
■ MOBILIER MODERN LA COMANDĂ
■ AMENAJĂRI SPAȚII COMERCIALE
■ MATERIALE IMPORT
■ CALITATE SUPERIOARĂ
STR. VIȘINULUI NR. 74
TEL: 057/224885
092/777361

S.C. EDIL CONSTRUCȚII S.A.
O PUTERNICĂ FORȚĂ ÎN LUMEA CONSTRUCTORILOR ARĂDENI.

PREȚURI DECENTE la tâmplărie din ALUMINIU
SERGIU-GEANINA
Vă oferă
● Tâmplărie aluminiu din import și românești
● P.V.C. și geamuri termopan
● Rolete și jaluzele
Telefon: 279699; 092292559
Arad, Str. Voinicilor, Nr. 34.

Golden Brau PREMIUM,
O BERE PENTRU NOUL MILENIUM

Piața românească de bere s-a îmbogățit cu o nouă bere de calitate - Golden Brau Premium. Brau Union Romania, liderul pieței de bere din România, lansează un nou produs. Golden Brau Premium este o bere

blondă **Premium Pils**, cu gust și aromă fină, rezultate din folosirea unor malțuri Pils din import, hameiuri de aromă și fermentare clasică atent controlată. Vine cu un plus de aromă datorită folosirii unei cantități mai mari de hamei de aromă, alegerii unor surse de drojdie precum și a unor parametri tehnologici favorabili dezvoltării compușilor fini de aromă.

(Continuare în pagina a 4-a)

CU TERRA CÂȘTIGI DE DOUĂ ORI!
TERRA
5 PREMII X 1.000.000 LEI
10 PREMII X 500.000 LEI
Premii de 10 milioane în fiecare lună cu produsele TERRA
Detalii în magazine.

UȘI ȘI FERESTRE DIN ALUMINIU ȘI P.V.C. GEAM TERMOPAN
ALGLASS
MOBILIER LA COMANDĂ
FIRME ȘI RECLAME
STR ROȘIORI 26
TEL/FAX/ 057/289053

UȘI ȘI FERESTRE DIN PVC ARMAT
GEAM TERMOPAN
Profile TROCAL Germania
SATLINE
Tel-fax: 251461
094 507211
Arad B-dul I.Maniu bl.26 ap.1

CALENDAR

● Astăzi, Soarele răsare la ora 7 și 25 de minute și apune la ora 16 și 40 de minute.

● Au trecut 328 de zile din acest an. Au mai rămas 37 de zile până în anul 2000!

● **Praznicul zilei: Biserica Ortodoxă**: Sf. Alipie Stâlpnicul; Cuv. Stelian Paflagonul; **Biserica romano-catolică**: Ioan Berhams; **Biserica greco-catolică**: Cuv. Alipie Stâlpnicul, Nicon Metanoitul.

A venit BARZA!

ARAD: Simtion Roxana, Lipitor Georgiana, Ponta Cosmina Bianca, Horeu Sebastian Casian, Gărba Paula Emanuela, Mihuț Bogdan.

CHIȘINEU-CRIȘ: Rat Alexandru, Lingurar Aurica.

LIPOVA: Marc Bianca Maria.

Au plecat dintre noi

Kral Pavel (1923), Moghioroș Iosif (1927), Covaci Ioan (1938), Ilin Vlad Gherasim (1936), Trifa Romulus Ionel (1947).

METEO

Vremea se menține rece. Cerul va fi variabil. Vântul va sufla în general slab.

Temperaturi maxime: 0 la 4°C; Temperaturi minime: -5 la -2°C. Dimineața se va semnala local ceață.

Meteorolog de serviciu, PETRU DĂNUȚ

PREȘEDINTELE AGROSTAR ESTE AZI LA ARAD

Aflată în vizită la Arad, Elena Sporea, președinte al Federației Naționale a Sindicatelor din Agricultură „Agrostar", se va întâlni, astăzi, cu producătorii particulari agricoli și din industria alimentară din județul Arad.

Întâlnirea are loc la Casa Sindicatelor, la ora 12, iar participanții vor discuta despre principalele probleme ale agricultorilor și, de asemenea, despre programul Sapard, un program finanțat de Uniunea Europeană pentru sprijinirea agriculturii românești.

O agenție Astra, la Chișineu-Criș

Astăzi, societatea de asigurare-reasigurare Astra deschide o agenție la Chișineu-Criș, a treia din județ.

La inaugurarea noii agenții participă reprezentanți ai societății, dar și oficialități locale.

TÂRNOSIRE, LA VÂRFURILE

Duminică, 28 noiembrie a. c., va avea loc slujba de binecuvântare a lucrărilor (sfințire) la Biserica ortodoxă Vârfurile, săvârșită de P. S. dr. Timotei Seviciu, episcopul Aradului, Ienopolei, Hălmagiului și Hunedoarei.

Părintele Gheorghe Ancaș și consiliul parohial invită toți credincioșii și fiii satului la acest eveniment spiritual al comunei Vârfurile.

„ADEVĂRUL" VĂ ASCULTĂ

La telefonul dimineții, 280.944, între orele 9,00-12,00

■ D-na **Estera Molnar**, spune: „Mama mea are 85 de ani și stă pe strada M. Kogălniceanu. A costat-o 13 milioane introducerea gazului, dar de o săptămână și ceva acesta se primește cu târâita sau deloc. Așa nu se mai poate."

■ Blocul B2 din cartierul Aurel Vlaicu nu are căldură. „Toată lumea dă din umeri și pe nimeni nu interesează. Măcar să ne facă reducere", spune o locatară.

■ Tot în Vlaicu, țiganii au aruncat cu mai multe petarde în fața blocului X40 și în casa scărilor. „Trăim clipe de coșmar", ne-a spus d-na Pană Niculina.

Redactor de serviciu A. B.

La telefonul după-amiezii, 281855, între orele 15,00-18,00

Zona III Micălaca - defavorizată

D-na I.P. este nemulțumită că în zona III Micălaca nu este nici o cutie poștală. Tot în această zonă, pe care d-na I.P. o consideră „zonă defavorizată", nu ai de unde cumpăra un bilet de tramvai, întrucât nu există nici o tonetă a Companiei de Transport Public, iar societățile comerciale refuză să distribuie bilete. Capac la toate, spune d-na I.P., atunci când plouă nu poți să treci nici prin pasajul de sub linia ferată, pentru că este plin de apă, nici peste linie, pentru că nu poți urca din cauza noroiului.

S-a furat statuia lui Eminescu din Odessa!

T.M., ne-a sunat la redacție, întrebându-ne de ce nu luăm poziție împotriva dispariției statuii lui Mihai Eminescu, din Odessa (Ucraina). „Dacă noi, românii, nu-l cinstim așa cum trebuie pe Eminescu, ce să mai așteptăm de la ucrainieni?", se întreabă domnia-sa. Îi asigurăm că îi acordăm lui Eminescu toată cinstirea cuvenită și vom semnala actul huliganic al ucrainienilor de îndată ce vom avea confirmarea oficială.

Redactor de serviciu T. S.

ACTUALITATEA CULTURALĂ

CINEMATOGRAFE

Dacia: Soldatul universal-Întoarcerea (SUA) 9,30; 11,45; 14; 16; 18; 19

Mureșul: Black Cat, White Cat (Fr.-Germ.) 10; 12,30; 15; 18

Arta: 8 MM (Anglia) 15; 17; 19

Sala mică: Tentația seducției (SUA) 15,30; 18

Progresul: Al 5-lea element (SUA) 17

TEATRU

Teatrul de Stat Arad prezintă sâmbătă, 27.11.1999, de la ora 18, spectacolul cu piesa „Vârstele dragostei" de Tudor Mușatescu, în regia lui Tudor Petruț și duminică, 28.11.1999, piesa „Anonimul venețian" de Giuseppe Berto, în regia lui Ion-Ardeal Ieremia.

Teatrul de Marionete Arad prezintă duminică, 28.11.1999, de la ora 11, spectacolul cu piesa „Albă ca Zăpada", în regia lui Ildiko Kovács.

ASTĂZI, „PARISUL LA ARAD"

Astăzi, 26 noiembrie a. c., orele 17, la sala „Clio" (str. Horea nr. 12) va avea loc vernisajul expoziției de pictură „Parisul la Arad" a artistului plastic Mihai Takacs.

Expoziția va fi deschisă zilnic, din 26 noiembrie până în 15 decembrie, între orele 9-17.

CONCERT ȘCOLAR

Școala nr. 20, din strada Posada nr. 19, Aradul Nou, organizează astăzi, 26 noiembrie, orele 13, concertul „Hai, să-ntindem hora mare !", dedicat Zilei Naționale a României. Interpretează corul școlii, dirijat de prof. Vasile Iova.

PREȚUL AURULUI

BANCA NAȚIONALĂ. **Pentru gramul de aur de 24K:** prețul cu ridicata - 171.029 lei, iar prețul de achiziție - 153.926 lei. Prețuri valabile ieri. **PIAȚA NEAGRĂ - Aur 14 K** cumpărare: 80.000 lei/g, vânzare: 85.000 lei/g. **Aur 18 K** cumpărare: 110.000 lei/g, vânzare: 120.000 lei/g.

CURSUL VALUTAR*

VALORI ÎNREGISTRATE IERI, 25 NOIEMBRIE 1999

Denumirea valutei	BNR	BCR		BRD		Banca Transilvania		Banca Agricolă		BIR		Bursa neagră	
		C	V	C	V	C	V	C	V	C	V	C	V
Dolar	17919	17800	18000	17820	18150	17760	18200	17800	18550	17850	18500	18100	18300
Marca germană	9346	9200	9501	9249	9560	9280	9500	9320	9440	9300	9650	9400	9550

Cooperativa de Credit Banca Populara
MINERVA
acordă următoarele dobânzi pentru depozitele la termen:
1luna - 64%
3luni - 67%
6luni - 69%
9luni - 69%
12luni - 69%
La cererea clientului dobânda se poate capitaliza.
DEPOZITELE SUNT ASIGURATE !

Acordăm în sistem C.A.R.
credite în regim de urgență
48 ore
credite în regim normal - 1 luna
cu dobanda anuala
22 %
credite pentru achiziționare bunuri
cu dobanda anuala de
60%
Informații la agenția din Arad
Piața Spitalului de copii,
bl. H - parter (lângă "Gospodarul")
sau la tel/fax 057 / 255229

UTILITARE

• PIEȚE, TÂRGURI

Astăzi este zi de piață la Ineu, Lipova, Covăsînț, Mișca, Moneasa, Șepreuș, Șimand, Vladimirescu. Tot astăzi se organizează târguri săptămânale la Ineu, Șepreuș, Șimand.

Mâine, sâmbătă, vor avea loc târguri săptămânale la Felnac, Lipova, Pâncota, Hălmagiu și Moneasa, iar duminică, la Sântana și Vinga.

• FARMACIA DE SERVICIU

În noaptea de vineri spre sâmbătă este de serviciu, cu program non-stop, farmacia „MYOFARM", str.Andrei Șaguna nr. 80, tel. 251211

Farmacia „SINAPIS", Bd. Revoluției nr. 88, lângă Noul Stil, telefon 282369 și și „NOUA FARMACIE", strada Andrei Șaguna nr. 15, telefon 948, sunt de serviciu cu program non-stop.

• CONSULTAȚII ȘI TRATAMENTE CU PROGRAM NON-STOP

Cabinetul „Apollonia", situat la parterul blocului din spatele Casei Albe (zona Gării), str. Miron Costin nr. 13, sc. A, ap. 1, tel. 251225, efectuează tratamente injectabile (intramuscular și intravenos), aerosoli, E.K.G., ecografie și analize laborator.

• CABINET STOMATOLOGIC

Cabinet stomatologic privat, Bd. Revoluției nr. 62 (vizavi de Biserica Roșie), telefon 256665, deschis zilnic între orele 8,00-12,00 și 14,00-20,00.

• ÎNTRERUPERI DE CURENT

În județ: VINERI: Uzina de Apă II.

POLIȚIA PE ȘOSELE

În puncte fixe și pe trasee polițiștii au testat și verificat 1509 autovehicule în trafic, și ca urmare au reținut 5 certificate de înmatriculare pentru defecțiuni tehnice și au aplicat 108 amenzi pentru încălcarea Legii circulației, în valoare de 9.040.000 lei. De asemenea, au ridicat în vederea suspendării 6 permise de conducere, din care unul pentru conducere sub influența băuturilor alcoolice. Este cazul lui **Smărăndoiu Teodor**, din Arad, cu autoturismul AR-01-EVZ.

În anul 1991
SATLINE
vă oferea televiziunea prin cablu, o *fereastră* deschisă spre lume.
Acum vă oferim și ...
FEREASTRA

Profile
TROCAL
Germania
Producem și montăm uși și ferestre din PVC armat cu geam termopan
Tel-fax 25 14 61; 094 50 72 11
Arad B-dul I. Maniu bl. 26 ap. 1
În curând SHOWROOM - P-ța M. Viteazu bl. M7

HOROSCOP

Vineri, 26 noiembrie 1999

BERBECUL (21.03-20.04). Până acum ați fost sigur că modul în care puneți dvs. problema este corect. De ce sunteți acum atât de cuprins de îndoială? Încercați să să susțineți părerea cu argumente suplimentare.

TAURUL (21.04-20.05). Discutați cu un prieten, mai înainte de a lua o hotărâre pe termen lung și care pune în joc o sumă mare de bani. Bazați-vă pe experiența lui în materie.

Gemenii (21.05-20.06). Aveți idei bune și veți reuși să găsiți o cale de ieșire dintr-o situație complicată. Atenție la termene și promisiunile pe care le-ați făcut. Este foarte important să vă țineți cuvântul dat.

RACUL (21.06-22.07). Mai ales azi, nu vă lăsați influențați de oamenii care fac promisiuni mari...

LEUL (23.07-22.08). După pregătirile minuțioase pe care le-ați făcut, puteți fi sigur că veți avea un eșec. Lăsați lucrurile să evolueze de la sine.

MOCHETA
Arad, Piața Gării
Telefon 235221
Vinde și montează mochetă la prețuri cu o reducere de 10-20%

FECIOARA (23.08-22.09). Cineva are nevoie de dvs. Nu-l refuzați și nu îi faceți reproșuri pentru faptul că apelează la dvs.

BALANȚA (23.09-22.10). Aveți foarte mult de lucru, de aceea sunteți prost dispus(ă). Apucați-vă de treabă și nu mai pierdeți vremea autocompătimindu-vă. După ce veți rezolva cu succes primele probleme, vă veți simți mult mai bine.

SCORPIONUL (23.10-21.11). Neîncrederea dvs. în privința unui proiect a fost justificată, dar nu mai puteți da înapoi. Lucrurile se vor echilibra pe parcurs.

SĂGETĂTORUL (22.11-21.12). Nu vă este foarte clar ce vreți să faceți în continuare, de aceea nu trebuie să vă mire faptul că prietenii ar vrea să vă ajute, dar nu știu cum să o facă. Clarificați neapărat lucrurile.

CAPRICORNUL (22.12-19.01). V-ați propus multe lucruri, dar ar fi mai bine să lăsați ambiția deoparte, deoarece există pericolul să vă epuizați fizic, dar și din punct de vedere financiar.

VĂRSĂTORUL (20.01-19.02). Gândurile vă zboară spre o persoană nou venită în viața dvs. Aveți curajul să o invitați să petreceți weekend-ul împreună și vă veți simți excepțional de bine.

PEȘTII (20.02-20.03). Acum se face lumină într-o situație ambiguă. Persoana iubită vă va face o surpriză plăcută.

Echipa de serviciu
GABRIELA GROZA
-secretar de redacție.
Bianca Felea,
Ioan Leac,
Dina Rujan,
Ramona Vidulescu
– tehnoredactare computerizată.
Ioana Frățilă,
Doina Jurcă,
Aurica Telcian
– corectură.

Investiție la Nădlac

JACKSON INTERNATIONAL INAUGUREAZĂ CEL MAI MODERN COMPLEX DIN VĂMILE ARĂDENE

Astăzi, la Nădlac va fi inaugurată o importantă investiție a S.C. Jackson International S.A. Este vorba de un complex multifuncțional care va cuprinde un hotel cu 30 de camere, o discotecă, cinci baruri, parcare pentru 300 de tiruri, spălătorie auto, două restaurante, o clădire separată cu grupuri sociale și dușuri, spălătorie de haine, un supermarket, o benzinărie cu șase pompe.

George Mediņu, patronul firmei Jackson ne-a declarat: „Investiția s-a realizat în jumătate de an și cred că este cel mai modern complex din vămile arădene. La această unitate vor lucra 100 de oameni."

Cu ocazia deschiderii oficiale este anunțată și prezența prințului Paul de România.

G. C.

PENTRU SOLIȘTII DE MUZICĂ POPULARĂ

Orchestra populară „Rapsozii Zărandului" Arad organizează un curs de formare și îndrumare a soliștilor de muzică populară cu o durată de șase luni. Înscrieri și infomații la sediul orchestrei, Bd. Revoluției nr. 85, telefon 281522.

SĂRBĂTOARE LA „RADIO 21" SEBIȘ

Mâine se împlinesc trei ani de la prima transmisie a postului Radio „21" Sebiș. Momentul aniversar va fi sărbătorit de colegii noștri într-un program special, cu mulți invitați, prieteni ai studioului și multe emisiuni în direct pentru fidelii ascultători din zonă.

Iată câteva repere ale zilei festive de la Radio „21" Sebiș:

Orele 10,00 Primirea invitaților la sediul studioului **Radio 21 Sebiș**. Program radiofonic cu oameni politici, personalități culturale, jurnaliști și ascultători în direct etc.

13,00 Spectacol folcloric (în cadrul discotecii Ring). Își vor da concursul: **Olivia Cotocea Cotuna, Vasile Iova, Ghiță Baciu, Teodor Coraș, Livia Ilcău, Mărioara Dehelean, Voichița Suba, Viorel Bordea și Ansamblul folcloric „Ardeleana" din Bocsig.**

După spectacol va avea loc o recepție-cocktail, realizată cu ajutorul Băncii Populare „Concordia" Sebiș, Biserica Baptistă Sebiș, S. C. Bonanza S. A. Buteni.

La mulți ani, Radio „21" Sebiș!

SMART - PACK, UN TÂRG ÎN PREMIERĂ

Astăzi, la Sala Sporturilor, se deschide prima ediție a târgului SMART-PACK, specializat în tehnica tipăririi și ambalării, papetărie, salon de publicitate.

La această manifestare, organizată de CCIA, sunt prezente 35 de firme din țară și străinătate. Timp de trei zile, SMART-PACK va oferi vizitatorilor noi oportunități de afaceri și posibilitatea de a cunoaște ultimele noutăți în domeniile amintite.

Și de această dată, intrarea publicului vizitator este liberă.

SMART-PACK încheie seria manifestărilor expoziționale organizate în acest an de CCIA Arad.

G. K.

POLIȚIA, PE SCURT

● Poliția l-a identificat și încarcerat pe Cora Ionel Sandu, 17 ani, din Baia Mare, județul Maramureș. Cora are de executat un mandat de 4,2 ani închisoare, pentru săvârșirea infracțiunii de furt calificat.

● Vrânceanu Nicolae, 20 ani, din Felnac, cu reședința în Arad și Lingurar Gheroghe, 25 ani, din Felnac, sunt cercetați în stare de reținere. Cei doi sunt cercetați pentru săvârșirea mai multor furturi comise pe raza comunei Conop.

● Lingurar Octavian, 19 ani, din Galșa, comuna Șiria și Jurcă Sabin, 23 ani, din Curtici, sunt, aflăm de la Biroul de presă al IJP Arad, autorii furturilor comise din locuințele lui Răzman Gheroghe și Kuglaș Marian din Galșa, de unde au sustras bunuri în valoare de 11.000.000 lei. Cei doi au fost reținuți și urmează să fie prezentați Parchetului de pe lângă Tribunalul Arad.

● Gangoș Pavel, 50 ani, din Oradea, a fost prins în flagrant în timp ce a sustras cafea de la S. C. GETON SRL din Arad. Poliția îl cercetează în stare de reținere.

● Este cercetat în stare de libertate Mateoc Petru-Marin, 31 ani, din Olcea, județul Bihor. El a fost depistat conducând pe drumurile publice un tractor neînmatriculat și cu permis de conducere necorespunzător.

D. L.

Drumul alunecos a mai făcut o victimă

În data de 24 noiembrie a. c., în jurul orelor 8,00, pe raza localității Săvârșin, Pantalie Ioan-Marius, de 25 ani, din Lipova, în timp ce conducea autofurgoneta cu numărul de înmatriculare 21-AR-2143 din direcția Arad-Săvârșin, neadaptând viteza la condițiile de drum alunecos, a derapat și intrat pe contrasens, tamponându-se frontal cu autocamionul BV-04-VFH, condus regulamentar de către Oprean Viorel, de 45 ani, din Ucea de Jos, județul Brașov. În urma impactului a decedat Chirilă Ioan, de 54 ani, din Lipova, pasager în autofurgonetă.

DELEGAȚIE OLANDEZĂ LA ARAD

De două zile se află în orașul nostru o delegație din Eindhoven, regiunii olandeze Noord Brabant. În cursul dimineții de ieri, cei patru membri ai delegației olandeze s-au întâlnit la CCIA cu oficialități locale. Au participat la discuții, axate în principal pe teme economice, conducerea Camerei (Nicolae Băcanu - președinte, Lucian Palcău - vicepreședinte), subprefectul Levente Bognar, viceprimarul Sorin Neamțu, Pompilia Szelner, Cristian Sallai - din partea C. J. și Banat-Ja.

„Unul din motivele pentru care am venit aici e că județul Arad este un factor activ în ARE (Adunarea Regiunilor Europei), astfel au început legăturile între Noord Brabant și Arad. Ca orice olandez, sunt negustor, iar dacă această vizită se va concretiza în cât mai multe contracte, e foarte bine", a spus Paul Diemel, șeful delegației.

S-a mai discutat despre oportunitățile de afaceri între cele două regiuni, iar după-masa olandezii au efectuat o scurtă vizită în parcul industrial arădean. Astăzi, delegația din Eindhoven participă la deschiderea târgului Smart-Pack.

GERLINDE KNAP

La maratonul de întrajutorare EURO-MIKULAS

PARTICIPANȚII VOR ALERGA ÎN COSTUME DE MOȘ NICOLAE

De curând, la Bekescsaba a avut loc o conferință de presă organizată de partea maghiară, la care a participat și viceprimarul Aradului, Ioan Darida. Discuțiile s-au referit la Maratonul de întrajutorare EURO - Moș Nicolae, care va avea loc între 1-3 decembrie 1999.

„Sportivii vor dona sânge"

Maratonul din acest an se desfășoară pe traseul Szeged - Gyula - Arad.

Principalii sponsori ai crosului sunt Phare C.B.C., Crucea Roșie, câteva firme din Ungaria și Primăria Municipiului Arad.

Datorită implicării Crucii Roșii, în prima zi de alergare toți sportivii participanți se vor opri la ora 11, pentru a dona sânge. După această acțiune umanitară, programul propriu-zis va începe cu o vizită într-un centru social al confesiunii evanghelice. Tot în prima zi vor fi vizitate aproape toate instituțiile sociale din Szeged, unde vor fi împărțite cadouri. A doua zi, acțiuni similare se vor desfășura în orașul Gyula.

S-a urmărit în primul rând ca în această manifestare să fie implicați copii.

De la Arad - un singur sponsor

Viceprimarul Aradului, dl. Ioan Darida, reprezentând partea română, s-a referit la acțiunile care vor avea loc pe teritoriul județului.

Din nefericire însă, arădenii nu au fost prea receptivi la acest gen de evenimente, singurul sponsor fiind Primăria Municipiului Arad, care a pus la dispoziție suma de 30 de milioane de lei, care se va distribui tuturor participanților la acțiune sub formă de cadouri.

În Arad vor fi vizitate patru unități de asistență socială: Școala din Turnu, Căminul de bătrâni din Pecica, Centrul HIV Arad și Grădinița pentru copii cu handicap, de pe str. Gheorghe Doja.

Se mizează pe participarea a 250 de elevi de la Liceul sportiv din Arad. De asemenea, sunt promisiuni de sprijinire din partea echipei de baschet B.C. ICIM și a fotbaliștilor de la UTA.

Să oferim dragoste și să primim dragoste...

Ca un aspect deosebit în cadrul acestui maraton, organizatorii au anunțat că participanții vor alerga costumați în Moș Nicolae.

În total, trebuie parcurși aproximativ 250 de kilometri, pe traseu urmând a fi împărțite aproximativ 1.200 de pachete. În instituțiile sociale vor fi oferite alimente și îmbrăcăminte.

Considerăm această manifestare ca fiind una de suflet, și încheiem cu cuvintele uneia dintre organizatoare: **„Dorim să oferim dragoste și să primim dragoste".**

SORINA AMBRUȘ

Nu scăpa din ochi
oferta
care vine
o dată la
o mie de ani!

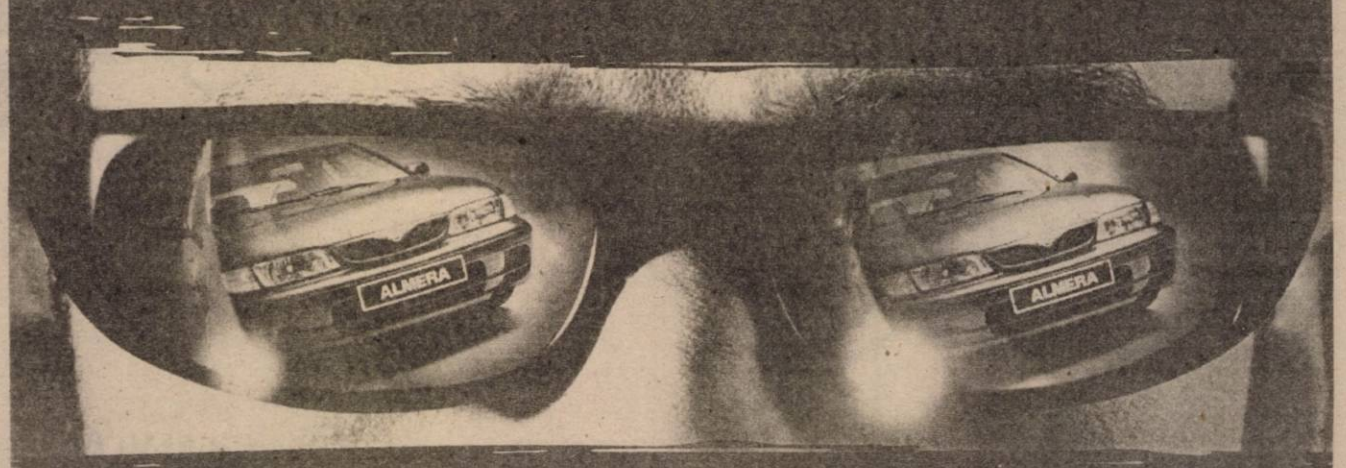

Intră în noul mileniu la volanul unui NISSAN Almera!

Abonează-te la CONNEX până la 31 decembrie 1999 și poți câștiga una din cele
7 mașini Nissan Almera!
Ai 3 luni de abonament gratuit și telefoane de calitate la prețuri speciale!

O dată la o mie de ani te întâlnești cu asemenea ofertă! N-o scăpa din ochi!

CONNEX
Viitorul Sună Bine

Ieri s-a pronunțat sentința în cazul primarului suspendat al Aradului

DUMITRU BRANC - CONDAMNAT LA UN AN ȘI ZECE LUNI, CU SUSPENDARE

Judecat pentru două infracțiuni de fals intelectual, patru abuzuri în serviciu și un abuz de încredere, Branc a fost condamnat la un an și 10 luni închisoare cu suspendare, cu un termen de încercare de 3 ani și 10 luni. Totodată, în baza art. 71 Cod penal, instanța a dispus în sarcina condamnatului interzicerea drepturilor prevăzute de art. 64 C.p. Altfel spus ex-primarul Aradului nu mai are dreptul: de a alege și de a fi ales în autoritățile puublice sau în funcții elective publice; de a ocupa o funcție implicând exercițiul de stat; de a ocupa o funcție sau de a exercita o profesie de natura aceleia de care s-a folosit condamnatul pentru săvârșirea infracțiunii. Toate acestea, numai în cazul în care sentința pronunțată ieri va rămâne definitivă, deoarece ea a fost atacată cu apel de către Branc.

„Sunt sănătos, în putere, vreau să fiu util societății" - ne-a spus ieri Dumitru Branc, care până la definitivarea cazului său își ajută soția la magazinul de pe str. Mețianu

„Pot să vă spun că soluția este un compromis categoric. Noi am solicitat achitarea pentru toate capetele de acuzare. Am declarat apel, pe care îl vom depune și în scris și suntem convinși că dl. Branc va fi achitat și pentru cele trei fapte care i-au adus condamnarea", ne-a spus avocatul Sever Jurcă. Pe de altă parte, Dumitru Branc a precizat: „Am crezut că se va termina odată povestea asta. Toată lumea-i convinsă că totul a plecat de la niște înscenări. Am fost incomod pentru mulți. Totuși rămân optimist pentru că sunt complet nevinovat". Conform sentinței de ieri Dumitru Branc are de plătit 1.200.000 lei, cheltuieli de judecată.

FLORIN TRUT
Foto: **ONORIU FELEA**

Golden Brau PREMIUM, O BERE PENTRU NOUL MILENIUM

(Urmare din pagina 1)

Lansată în iulie 1998, marca Golden Brau a cunoscut o creștere fulminantă, atât din punct de vedere al vânzărilor cât și a recunoașterii pe plan național. În doar un an de zile de la lansare, Golden Brau a devenit una dintre cele mai vândute beri din România. Golden Brau Original, primul sortiment lansat, a avut la bază o rețetă originală și a fost concepută ca o bere de calitate, care să acopere segmentul de bere populară. Datorită diversității consumatorilor a fost luată decizia de a oferi ceva nou, astfel încât marca **Golden Brau** să se adreseze gusturilor din ce în ce mai sofisticate ale acestora. Astfel a fost creată **Golden Brau Premium**.

Brau Union Romania este parte a concernului austriac **BBAG**. Investiția acestui concern în România se ridică la peste **80 de milioane de dolari** și reprezintă cea mai mare investiție austriacă din țara noastră. Gama de produse foarte diversificată s-a dovedit a fi un avantaj competitiv pentru Brau Union Romania. „Într-o piață extrem de competitivă, ne-am asumat un rol activ și inovator. Ne vom strădui ca și de acum încolo să oferim atât produse cât și servicii de calitate, contribuind astfel la dezvoltarea pieței românești de bere", a declarat dl. Edmund Ranftl, director pentru România al Brau Union România.

VAMEȘII NU POT SĂ FACĂ GREVĂ...

SPUNE NINI SĂPUNARU

(Urmare din pagina 1)

În opinia lui **Nini Săpunaru**, **„Oficialii statului trebuie să înțeleagă că există anumite zone (n. r.–?) în România care trebuie plătite pentru că nu au dreptul să facă grevă. Mă refer la poliție, justiție, vamă... Domnul ministru Remeș a propus, după știința mea, o creștere globală a salariilor pentru toți lucrătorii din subordinea Ministerului Finanțelor, cu 30-40%".**

Ce a spus **Nini Săpunaru**, despre concursurile pentru posturile de vameș și despre cum poți să treci cu 3,5 tone de cafea prin vamă fără să plătești nici un fel de taxe vamale ori accize, puteți citi în ziarul nostru de mâine.

DANIEL SCRIDON transmite din Atena

ÎN AȘTEPTAREA UNOR NOI MEDALII LA CM DE HALTERE

■ Arădeanul YURI COJOHARIU nu are drept de participare!

În capitala Greciei continuă întrecerile CM de haltere, rezervate seniorilor. După ce a luat primele - sperăm, nu și ultimele - medalii pentru România, arădeanul Adrian Jigău a plecat spre casă, fiind urmat de alți trei sportivi care au concurat marți și miercuri. Între timp, tura a doua de „tricolori" a sosit pe calea aerului la Atena. Este vorba de concurenții de la categoriile mari de greutate. Aceste „mișcări" de sportivi au fost obligatorii, datorită situației financiare în care se află federația de specialitate.

Cu același avion a venit și Yuri Cojohariu (legitimat la CS Astra Arad), care ar fi trebuit să „smulgă" și să „arunce" la cat. 85 kg. Din păcate pentru el și delegația țării noastre, nu a primit drept de participare din partea Federației Internaționale de Haltere. Jocuri de culise murdare l-au scos din luptă pe favoritul numărul unu al categoriei, făcându-i-se astfel loc spre titlul grecului Dimas. Prin metode neprincipiale, România a fost singura țară care a avut parte de un supra-control anti-doping înaintea acestor „mondiale", realizat de cel mai bun laborator din lume, care găsește urme și de doi ani în urmă. Controlul comandat de sus l-a vizat pe Cojohariu, care a mai fost suspendat în urmă cu aproape doi ani pentru dopaj. Testul a scos la iveală urme nedepistabile la un simplu control de după orice concurs internațional. Din păcate, Federația Internațională de Haltere nu ne-a obstrucționat doar cu atât. În afara lui Adrian Jigău, toți ceilalți sportivi români au fost repartizați în Grupa B valorică, pornind dezavantajați din start în lupta pentru medalii. Cei mai afectați de participarea în grupa B valorică sunt: Răzvan Ilie (cat. 77 kg) și Adrian Mateaș (cat. 105 kg), care, în mod normal, după ultimele performanțe ar fi trebuit să-și găsească loc în prima grupă valorică. Culmea nerușinării am întâlnit-o în cazul Mihaelei Geambașu (cat. 75 kg), care a fost „aruncată" în lumea a treia (Grupa C), cu reprezentanți din Franța, Canada sau India. Ea se va trezi la ora 5,00 dimineață, pentru a fi la ora 7,00 la cântar și două ore mai târziu pe podiumul de concurs.

Duminică, un alt halterofil arădean, Adi Mateaș încheie seria prezențelor românești la aceste „mondiale", sperăm noi, cu o nouă medalie. Cel puțin la smuls, Adi are mari șanse de a prinde podiumul de premiere, pentru că, să nu uităm, el este medaliat cu bronz la ultimele „europene". Sperăm să vă putem aduce vești bune din Atena.

VA DISPĂREA ALGORITMUL?

Nu s-ar putea spune că nu le merge mintea actualilor guvernanți. Mai ales atunci când e vorba de propriile interese. Aserțiunea e demonstrată la obiect de Statutul funcționarului public care va fi adoptat chiar cu riscul asumării răspunderii executivului. Care risc nici nu e prea mare, fiindcă majoritatea parlamentară funcționează în acest caz, toți membrii coaliției având interesul să voteze legea. Explicația e simplă.

LEGEA PROMOVEAZĂ STABILITATEA PE ACTUALELE POSTURI

Tableta zilei

După alegerile din' 96, o bună parte din lupta politică în coaliție a fost generată de celebrul ALGORITM. Care a însemnat, la urma urmei, împărțirea ciolanelor, oaselor și oscioarelor puterii. Funcționarii pedeseriști sau de alte culori politice au fost înlăturați din funcții, care au fost ocupate, pe baza algoritmului, de membrii coaliției la guvernare. Criteriul competenței a fost ca și inexistent în ocuparea funcțiilor și posturilor respective.

Este drept că adoptarea urgentă a Statutului funcționarului public este condiționată de Uniunea Europeană care a cerut României să-și creeze un corp al funcționarilor de carieră care să nu fie influențați de schimbarea guvernelor. Această condiție a venit ca o mănușă pe intenția actualilor guvernanți de a adopta Statutul funcționarului public. Și asta pentru că soarta acestui funcționar nu va mai depinde de schimbarea guvernului. Până acum, schimbarea executivului însemna nenorocirea funcționarului. De azi înainte, conform Statutului, un funcționar nu va mai tremura la gândul că alegerile vor fi câștigate de adversari politici. Pentru că, uneori, și funcționarul public este membru de partid. Așa că, în viitor, acesta nu va mai „beneficia" de victoria adversarilor și își va vedea liniștit de treabă. Schimbarea se va mai putea face doar pe criteriile competenței și eficienței. Adio algoritm, adio incompetență! Frumos! Nu-i așa?

Oricum, astfel se întâmplă în țările în care democrația își merită numele. Va dispărea și în România algoritmul? Nu avem certitudini, știind cum se petrec treburile pe la noi. Un lucru este limpede. Actuala guvernare, prin Statutul funcționarului public, încearcă să bată în cuie algoritmul și, odată cu el, pe acei funcționari care au ajuns în posturi cheie pe baza acestui algoritm. Lucru cu care actuala opoziție, mai ales PDSR nu va fi de acord, așteptând să preia puterea și să-și pună oamenii în diverse funcții și posturi pierdute în ' 96. Căci întotdeauna acele posturi și funcții înseamnă bani mulți și imense avantaje.

Tocmai de aceea, actuala guvernare se dă peste cap să impună Statutul funcționarului public prin asumarea răspunderii guvernului. Au tot interesul s-o facă!

I. IERCAN

VIRGIL MĂGUREANU, LA ARAD

Sâmbătă va avea loc Conferința Județeană a Partidului Național Român filiala Arad, la lucrările căreia va participa și președintele partidului, profesorul Virgil Măgureanu.

După cum ne-a declarat președintele PNR Arad, Constantin Buzatu, prezența lui Virgil Măgureanu la Arad este un moment deosebit în viața organizației.

Ș.P.

UFD ȘI-A PREZENTAT PROGRAMUL PENTRU LUNA DECEMBRIE

Ieri, la sediul UFD Arad a fost organizată obișnuita conferință de presă a acestei formațiuni politice în cadrul căreia au fost abordate mai multe subiecte.

În primul rând, Gelu Roman, președintele UFD Arad, a prezentat programul acțiunilor UFD în luna decembrie. În 10 vor fi alegeri la tineret și studenți, în 11 la municipiu, iar în 16 decembrie va fi organizată o acțiune la Căminul de Bătrâni din Calea Bodrogului unde UFD va împărți daruri și va cânta colinzi. De asemenea, UFD organizează Cupa 1 Decembrie la șah cu premii în valoare de 1 milion de lei, doritorii putând să se înscrie la sediul partidului.

Un alt subiect, abordat de părintele Sorin Ciurlea de la Conop, care a declarat că preoții ortodocși au în majoritate o orientare de dreapta.

În încheiere, dl. Florin Neuman a prezentat un viitor membru, pe Octavian Zvâncă, șef serviciu administrativ la Camera de Comerț și Industrie Arad.

Ș. POPESCU

În așteptarea lui 2000

PUTEREA SE AUTOLINIȘTEȘTE: MAI E UN AN PENTRU DREGEREA BUȘUIOCULUI!

(Urmare din pagina 1)

Nu-i vorbă că și acest ascendent - de fapt singurul care a mai rămas - este pe cale de disoluție datorită repetatelor greșeli comise de-a lungul celor trei ani de guvernare și mai ales datorită lipsei acute de interes a celor ajunși în fruntea țării pentru rezolvarea măcar a jumătate din ceea ce au promis.

Și sondajul de care aminteam la începutul acestor rânduri este oglinda cea mai fidelă a popularității tot mai scăzute a CDR-ului și a președintelui Constantinescu. Astfel, dacă la alegerile din 1996, Convenția Democrată se bucurase de voturile a 3,7 milioane de români, la trei ani de la acea dată CDR-ul mai are doar 1,5 milioane de simpatizanți, pierderea fiind așadar de 2,2 milioane de alegători! Un număr, să recunoaștem, neobișnuit de mare și care ar trebui să dea serios de gândit tuturor liderilor acestei alianțe.

S-a motivat că vina principală pentru această prăbușire în gol s-ar datora în special „reformelor economice dure" care, normal, trezesc reacții adverse față de Putere. În general, într-adevăr, cam așa se întâmplă, doar că la noi treaba cu „reformele economice dure" se poate discuta - și încă mult! -, dovadă că în urma acestor reforme economice „dure" numărul șomerilor a crescut cu doar 200.000 de oameni față de perioada Iliescu, catalogată de către unii drept „antireformistă". Tot ce se poate, dar atunci în ce se reflectă „duritatea" reformelor actuale dacă disponibilizările sunt atât de insignifiante față de perioada 1992-1996?

E adevărat că nivelul de trai bate de departe - în sens negativ - pe cel din regimul iliescian, dar acest lucru se datorează nu atât „durității" reformelor, cât mai ales prostiei guvernării, lipsei de perspectivă, de realism și de profesionalism al multora dintre cei aflați acum în fruntea bucatelor.

Revenind la sondajul CURS să mai reamintim și scăderea catastrofală de încredere a Partidului Democrat care de la 1,6 milioane de voturi adunate în noiembrie 1996 - ce-i drept, sub sigla USD - a coborât astăzi la 550.000 de eventuali votanți.

O alunecare abruptă cunoaște și actualul președinte al țării, care pierde și el nu mai puțin de 1,6 milioane de simpatizanți, o consolare fiind - dacă aceasta se poate numi consolare... depășirea sa categorică la acest capitol de către liderul PD, Petre Roman, care de la 2,5 milioane de alegători câți reușise să convingă în primul tur al alegerilor din noiembrie 1996, în prezent ar mai beneficia doar de încrederea a circa 500.000 de români!

Evident că până la alegerile parlamentare și prezidențiale mai este un an de zile. Dar, oare, va putea actuala Putere să câștige într-un an ceea ce a pierdut în trei, mai ales că 2000 nu se anunță sub raportul reformelor și al nivelului de trai cu nimic mai roz decât cei trei ani care au trecut.

Și atunci?

PUR ȘI-A PREZENTAT MEMBRII FONDATORI DE LA LIPOVA

La conferința de presă a organizației județene PUR, de ieri, au fost prezenți membrii fondatori ai organizației din Lipova: dr. Ionel Drăgănescu, ing. Jichici Mircea și ing. Marian Dodon. Organizația din Lipova este structurată pe zece „cluburi politice", o inovație în politica românească. D-l dr. Ionel Drăgănescu s-a implicat pentru prima dată după revoluție în politică pentru că dorește „un suflu nou, o nouă mentalitate". Domnia-sa a punctat principalele puncte economice „fierbinți" ale Lipovei. Stațiunea de cercetare pomicolă, Stațiunea balneară, drumurile, gazul etc. ■ PUR și-a desemnat deja candidații de consilieri pentru Lipova, urmând să fie desemnat candidatul de primar.

„Dacă nu punem umărul la greu și nu înțelegem că oamenii nu mai acceptă minciunile cu care au fost îndopați până acum, nu vom reuși să obținem un scor concludent la alegeri. Cu oamenii pe care îi avem, vom promova o politică a posibilului, pe bază de argumente", a spus d-na Lia (Cornelia) Ardelean, președinta organizației județene. Completări pe această temă a făcut Nicolae Cioroboiu, vicepreședinte.

SIMION TODOCA

EMIL PUTIN VA CANDIDA ÎN JUDEȚUL HUNEDOARA?

Surse din interiorul ApR Arad care au dorit să-și păstreze anonimatul ne-au declarat că transplantul politic al deputatului Emil Putin, deși nu a născut animozități va mai dura ceva timp până va putea fi declarat reușit. Întrucât în organizația ApR Arad sunt destule nume „grele" care au fost de la început alături de ApR și vizează un loc de parlamentar pe listele electoratului ale acestui partid, dl. Putin s-ar putea să nu prindă un loc eligibil.

De aceea, se pare că deputatul Emil Putin are în vedere și varianta de a candida în județul Hunedoara, unde aproape toată organizația PDSR a trecut la ApR împreună cu deputatul Ifrim. Ca o curiozitate, sâmbătă Emil Putin este delegat de conducerea centrală a ApR să participe la Conferința Județeană a ApR Hunedoara, unde apele nu sunt tocmai liniștite pentru că foștii pesederiști hunedoreni vor să pună mâna pe conducerea filialei ApR.

Oricum, ar fi păcat ca Aradul să piardă un deputat de talia lui Emil Putin care s-a zbătut mult pentru problemele județului nostru.

Ș. POPESCU

Actiune promotionala STIHL®

Perioada: 10 octombrie-25 decembrie

Cumpărând în această perioadă un motofierăstrău **STIHL 023,029,036** sau **039**, veți primi **un pachet gratuit** format din:
● un lanț ● un litru ulei amestec ●
● o pilă cu suport ● o lera ●

sc PCAV srl
Arad,str.A.Mureșanu,nr.16,tel:255151
Lipova,Cl.Detașamentul Păuliș,nr.303
Gurahonț,str.Crișului,nr.12

Distribuitor Autorizat dialog

EURO - GSM

Cea mai diversificată ofertă de telefoane GSM și accesorii !

55$

CU NOI NUMAI AFACERI BUNE !

B-dul Revoluției 95

La prima ploaie

ARADUL DEVINE O LAGUNĂ ÎNTINSĂ ȘI INSALUBRĂ

● CA DE OBICEI - PRIMĂRIA RIDICĂ DIN UMERI

„În două sute de zile vom schimba fața orașului" se spunea la punctul patru al „Contractului cu Aradul" al CDR-ului, contract care le-a luat ochii arădenilor... Și într-adevăr, periodic, când plouă ori ninge, fața Aradului se schimbă. Dar nu în bine, așa cum ne-au promis aleșii noștri. La fel cum spunea Balzac despre Paris: „doar când se topesc zăpezile îți dai seama ce murdar este Parisul", am putea spune și noi despre Arad. Cu mici modificări, pe alocuri: „Când plouă, când ninge, vezi mai bine cât de prost gospodărit este Aradul...".

Bunăoară, la începutul săptămânii a plouat din nou. A căzut o ploaie nu însemnată cantitativ, dar care a dat, din nou, bătaie de cap locuitorilor din Gai, Bujac, Grădiște, Sânicolaul-Mic, Aradul Nou și chiar și celor de pe Centru... Bălțile și noroaiele au împânzit orașul...

Drumul spre iad

● LUMINI DE SĂRBĂTOARE ȘI... LINII DE TRAMVAI INUNDATE

Luni, spre orele serii, pe strada Tribunul Dobra, pe o porțiune de câțiva metri, din cauza apelor care au inundat șoseaua și liniile de tramvai, era practic imposibil să treci dintr-o parte în alta a străzii. Și de parcă asta n-ar fi de ajuns, strada este cufundată în beznă. La doar câțiva pași, în Piața Romană, deja s-au aprins ghirlandele luminoase. Și nici măcar nu-i decembrie! Aruncăm banii pe fereastră pentru „poavazări" înainte de vreme și nu vedem că mizeria ne inundă!

● ȘTRADA COCORILOR - DRUMUL IADULUI

O altă arteră de circulație unde fiecare ploaie căzută îi face pe locuitorii din zonă să-și blesteme zilele (ale lor și ale celor care conduc orașul) este strada Cocorilor. Aproape că n-ai unde să pui piciorul fără să calci într-o groapă plină ochi cu apă. Asta ca să nu mai vorbim că există gropi care „înghit" pur și simplu roțile autoturismelor. Pe liniile de tramvai, de asemenea, sunt porțiuni acoperite de apă. O ploaie mai puternică și circulația pe respectivele linii devine imposibilă...

Primarul Aradului spune că în următorii trei ani, problemele din zonă vor fi rezolvate. Se va reface carosabilul și se va rezolva canalizarea. Studiul de fezabilitate a fost deja făcut. Costurile însă vor fi imense. Cel puțin un sfert din bugetul municipalității pe un an de zile!

● STRADA DUNĂRII ARE... DELTA

Gai. Strada Dunării. Orele amiezii. **„Parcă am fi la capătul lumii, nu într-un cartier al municipiului Arad. Degeaba le-am dat încrederea. I-am votat și ne-au uitat"**, ne declara dl. **D. Berezan**, de la numărul 68, în timp ce își curăța noroiul în care a intrat până la glezne. Răzbind cu greu prin mlaștina care se întindea cât vezi cu ochii, I. Oprea, F. Dărău, M. Fericean, Ghe. Truța - toți locuitori din zonă, au venit să-și spună și ei durerea: **„De ani de zile suntem de batjocura autorităților locale. Nimeni nu se interesează de canalizare, de faptul că nu ne putem munci grădinile în care se adună apa de ploaie și cea provenită din zăpada topită. Casele se degradează din aceleași motive. Nici în ultimul cătun din țara asta nu-i așa nenorocire!"** La doi pași, din cauza canalizării defectuoase, pe vreo câteva hectare a crescut stufărișul. Parcă te afli în deltă, nu în municipiul Arad.

Pe primarul Valentin Neamț, situația nu-l mulțumește deloc. Doar că, așa cum spune domnia-sa, nu sunt bani! Că nu sunt bani este deja o „placă" prea uzată. Arădenii n-au nevoie să li se spună mereu același lucru. Ei au nevoie de cineva care să știe cum și de unde să scoată banii de care este nevoie. Și, mai au nevoie de buni gospodari... Lucru valabil atât pentru consilieri cât și pentru primar! Numai că, la momentul de față nu prea avem așa ceva... Poate din 2000 încolo!

DANA LASC
NICOLAE OPREAN
Foto: **AL. MARIANUȚ**

„EXPOZIȚIILE FOLCLORICE" PE PATRU ROȚI SUNT INTERZISE!

cinci minute cu dl. lt. colonel TEODOR LUPȘA, șeful Serviciului circulație, Inspectoratul Județean de Poliție

– Domnule colonel, una dintre întrebările care revine cel mai des în scrisorile primite la redacție privește comportarea în situația în care două autovehicule s-au ciocnit, ciocnire din care, subliniem, nu au rezultat victime.

– Este bine că ați precizat acest lucru, respectiv faptul că de pe urma accidentului au rezultat doar pagube materiale și, deși am mai răspuns nu o dată la o astfel de întrebare, revin și precizez că cei doi conducători auto trebuie mai întâi și mai întâi să scoată imediat în afara părții carosabile mașinile sau dacă așa ceva nu este posibil, să le conducă lângă bordură sau acostament și abia mai apoi să anunțe cel mai apropiat organ de poliție. Știu că în practică nu se prea întâmplă astfel, nu puțini conducători auto refuzând să miște mașinile după un accident, chit că accidentul s-a încheiat doar cu pagube materiale, situație care duce la grave perturbări ale traficului rutier.

– Pentru că tot suntem la acest capitol, poate n-ar strica să reamintiți ce trebuie făcut în cazul unui accident rutier soldat cu victime?

– Desigur, așadar să spunem că cei în cauză au obligația de a nu schimba poziția autovehiculelor până la sosirea poliției. De asemenea, ei trebuie să asigure păstrarea urmelor la locul accidentului.

– Cel care trece pe lângă un accident ce obligații are?

– Conform regulamentului, el trebuie să oprească mașina și să-și dea concursul atât prin acordarea primului ajutor cât și prin transportarea persoanelor accidentate - dacă este cazul - la cea mai apropiată unitate sanitară.

– S-a reținut. O altă întrebare: în conformitate cu reglementările ultime, cele din 14 martie a.c., în anumite zone din localități se poate circula cu peste 50 km/h, zone care sunt stabilite și marcate de către organele de poliție. Știu că în municipiul Arad s-au delimitat aceste zone, care este însă situația în localitățile din județ?

– Problema se află încă în studiu, operațiunea urmând a fi efectuată de către primăriile localităților și de către serviciul nostru de circulație. Oricum, vă promitem că de îndată ce vom încheia această acțiune, o să-i informăm pe cei interesați prin intermediul ziarului „Adevărul".

– Mulțumim. Următoarea întrebare se referă la chestiunea decorării automobilelor cu tot felul de brizbrizuri, cum se spune: perdelițe, iepurași, scoarțe populare, perne și chiar carpete cu dansatoare din buric, cum am văzut mai zilele trecute la un Volkswagen, altfel elegant.

– Firește că asemenea „manifestări artistice" sunt interzise, regulamentul de circulație precizând clar acest lucru la articolul 93, unde se spune negru pe alb, citez: „Se interzice circulația pe drumurile publice a vehiculului dacă acesta are montate accesorii, parbrize ori geamuri laterale care restrâng sau estompează vizibilitatea conducătorului în timpul mersului."

– Sper că s-a reținut. Dar, așa, de curiozitate, cam la cât se cifrează „atenția" ce se acordă pentru asemenea expoziții folclorice pe patru roți?

– La o amendă de la 200.000 la 400.000 de lei. Așa înțelegem noi să încurajăm astfel de „acte culturale".

– Se putea și mai bine, dar pentru început ajunge și atât. Mai departe: este în plină desfășurare acțiunea de preschimbare a permiselor de conducere și a talonelor de înmatriculare, pentru destui conducători auto această acțiune încheindu-se la 31 octombrie. Ce se întâmplă cu cei care sunt găsiți - întreabă un cititor din Chișineu Criș - cu permisul sau talonul nepreschimbat la timp?

– Nimic, doar că celui în cauză i se ridică permisul sau talonul până la efectuarea preschimbării, perioadă în care conducătorul auto nu mai are voie să conducă o mașină.

– Nu se dau și amenzi?

– Deocamdată, nu, noi socotind că reținerea permisului sau talonului și, în consecință, interzicerea dreptului de a circula cu mașina este suficient.

– Asta cam așa e. În final, o întrebare provenită din lumea bicicliștilor: este sau nu interzisă circulația bicicletelor pe drumurile naționale?

– Categoric, da. Ca atare, cei găsiți circulând cu bicicleta pe DN Arad - Vinga, Arad - Zerind sau Nădlac - Arad - Zam vor fi sancționați conform regulamentului. Aș profita, în încheiere, de această ocazie spre a transmite tuturor bicicliștilor să evite pe cât posibil folosirea bicicletei pe timp de iarnă, când echilibrul este destul de precar pe 4 roți, darămite pe două, iar dacă totuși trebuie și trebuie, să circule foarte prudenți și să-și doteze bicicleta cu sistemul clasic de catadioptrii.

– S-a notat și vă mulțumesc.

MIRCEA DORGOȘAN

RADIOTELEVIZIUNEA ARAD

angajează prin concurs
♦ secretară
♦agenți de vânzări (publicitate)

Interviurile vor avea loc la sediul RTV Arad, Bd. N. Titulescu Bl. 301, sâmbătă, 27 noiembrie 1999, ora 10,00.
Concurenții vor prezenta la interviu și curriculum vitae.

s.c. ROMTEXTIL IMPEX s.r.l.
ECHIPAMENTE ȘI MAȘINI DE CUSUT INDUSTRIALE

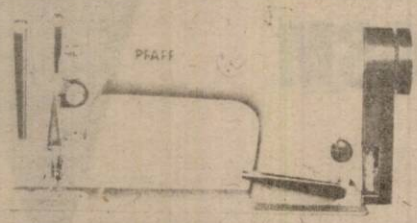

© 057/259 431 © 094/159 538
2900 ARAD - ROMÂNIA
Micălaca, Str. Dreptății, nr. 23, Bl. 717, ap. 17
VĂ OFERĂ O GAMĂ VARIATĂ DE ECHIPAMENTE ȘI MAȘINI DE CUSUT INDUSTRIALE.
Pentru comenzi ferme se asigură toată gama de mașini, subansamble, accesorii și piese de schimb.
Vă așteptăm!

Distribuitor Autorizat dialog
Oricum te uiți, e cel mai ieftin abonament GSM!
Freedom of expression
NOKIA 5110
89* USD
pret valabil pentru Dialog Inedit in limita stocului disponibil

4*¢
DIALOG INEDIT
*Fără TVA

Cu abonamentul **Dialog Inedit** plătești doar **9* centi** pentru convorbirile **în rețea, în timpul săptămânii,** și pentru toate convorbirile din **weekend!**
În plus, **Dialog** îți aduce **2 luni de abonament gratuit** pentru oricare tip de abonament.

ROMCOM Arad str. Horia nr. 1
Telefon: 057/283588; 094/799955

TV săptămânal ADEVĂRUL

Programele săptămânii 26 noiembrie - 2 decembrie

PLIMBARE PE BULEVARDUL CELEBRITĂȚILOR

● **Nicole Kidman** își revine încet-încet după accidentul pe care l-a suferit în timpul filmărilor din Australia la "Moulin Rouge" cînd și-a rupt o coastă. Actrița s-a accidentat cu patru săptămîni în urmă în timp ce repeta niște pași de dans pentru rolul din film. Producătorii au decis să mai amîne reluarea filmărilor cu încă două săptămîni pentru ca diva australiană să se vindece complet.

● **Richard Kind**, starul din "Spin City", s-a căsătorit săptămîna trecută cu Dana Stanley, cea mai cunoscută militantă pentru acțiunile caritabile.

Ceremonia a avut loc în Central Park din New York, iar printre invitații de onoare s-au numărat Michael J. Fox, Hellen Hunt și Hank Azaria. Cuplul și-a amînat luna de miere pînă la încheierea filmărilor la "Spin City".

● **Tim Allen** zîmbește puțin în "Smile" pentru studiourile Disney. Allen va juca într-o comedie despre... un comedian (Allen) angajat de un bogătaș al cărui fiu este incapabil să se bucure.

● **Robert De Niro** va putea fi văzut în curînd în "The Miranda Obsession". De Niro va produce și va juca într-un film ce are la bază un articol apărut în "Vanity Fair" despre o femeie care se împrietenește cu bărbați celebri prin intermediul telefonului. Distribuția este una de zile mari: Richard Gere, Quincy Jones, Buck Henry. De asemenea De Niro se află în discuții pentru obținerea unui rol despre dictatorul cubanez Fidel Castro. El îl va interpreta chiar pe dictator, filmul se va numi "Yanqui", iar regizor va fi Richard Donner.

● **Holly Hunter** și-a potrivit ceasul pentru "Time Code: 2000". Alături de ea îi veți întîlni pe Kyle MacLachlan, Julian Sands și Stellan Skarsgard. Regizor va fi Mike Figgis ("Leaving Las Vegas"), iar filmările vor începe în această lună.

Societatea de Investiții Financiare Banat-Crișana

Sondajele arată că peste 5 milioane de acționari nu vor să vândă acțiunile pe care le dețin la SIF pentru că acestea au VALOARE!

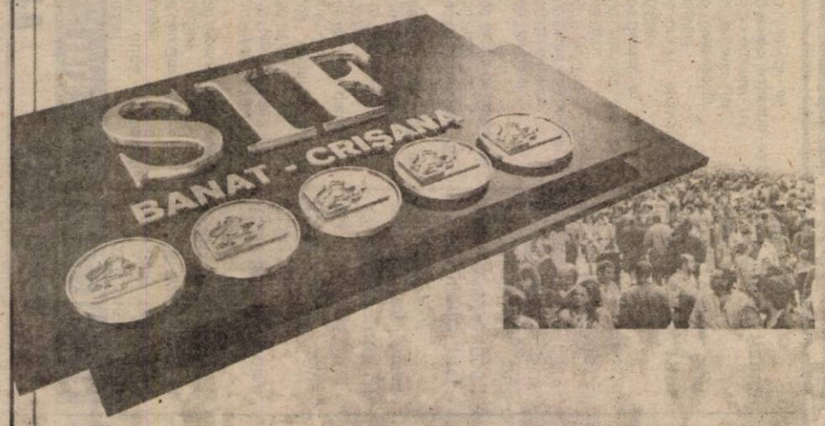

Studiază atent piața
Informează-te
Fii acționar la

SIF

Societatea de Investiții Financiare Banat-Crișana
Sediul central:
2900 ARAD, Calea Victoriei 33-35, tel: 0040-57-234167
fax: 0040-57-250165
Societatea de depozitare:
ABN AMRO Bank
Bulevardul Expoziției nr.2, tel:01-2020400
Categoria de risc: 4-5

Conform prevederilor art. 8, cap. III, partea III-a din Regulamentul nr. 9/1996, menționăm că investițiile prezintă posibilitate de risc.

PARTENERUL DUMNEAVOASTRĂ DE DRUM

AUTO MDA

ARAD - Calea Timișorii nr. 50, Tel. 057/286283; 286085; Fax: 057/278767

CALITATE ȘI TRADIȚIE
GĂSEȘTI ÎN MAGAZINELE
AUTO M.D.A.

NOU! NOU! NOU!
NOUL MAGAZIN „AUTO M.D.A."
MICĂLACA Calea Radnei nr. 203
Tel. 219050

Amortizoarele SACHS, nu numai pentru o călătorie confortabilă, ci mai ales pentru una sigură

TESTER AMORTIZOARE SACHS

● Testați-vă amortizoarele acum folosind tehnologia avansată oferită de firma SACHS. Noi vă vom arăta - NEGRU PE ALB - starea acestora.

TESTAREA ȘI MONTAREA AMORTIZOARELOR SACHS CUMPĂRATE DE LA AUTO M.D.A. se face în mod GRATUIT pe testerul montat la „STATION CAR SERVICE" Str. Ștefan cel Mare nr. 26 Tel. 287666. (973867)

TVR 1

7,00 Matinal național
9,00 TVR Iași
10,05 O vedetă... cu cântece - rel.
10,35 Casa mea - rel.
11,05 TVR Cluj-Napoca
12,05 Moștenirea - rel.
12,55 TVR Timișoara
14,00 Jurnal
14,15 CiberFan
14,30 Tribuna partidelor parlamentare
15,00 Scena
15,30 Emisiune în limba germană
17,00 O vedetă cu ... cântece
17,30 Cuvânt pentru necuvântătoare
18,00 Corect!
18,05 Jumătatea ta
19,00 Avanpremieră Știri
19,05 Amintiri din secolul 20
19,10 Sunset Beach - ep. 578
20,00 Jurnal * Meteo * Sport
20,55 Doi băieți, o fată și o pizzerie - ep. 8
21,20 Știrile de sâmbăta asta
21,50 Culise
22,35 Omul de nicăieri - ep. 8
23,25 Jurnalul de noapte. Sport
23,40 Miss Marple: Oglinda spartă - thriller, Anglia, 1992

TVR 2

7,00 TVM. Telematinal
8,00 Desene animate
8,25 Timpul trecut - rel.
9,20 Curier de ambe sexe - rel.
10,05 Limbi străine: spaniolă
10,30 Născuți printre animalele sălbatice - doc.
11,00 Desene animate
11,30 Trupa DP2 - mag. muzical
13,00 Ultimul tren
14,00 TVR Craiova
14,30 TVR Cluj-Napoca
15,00 Obsesia - ep. 86, 87
16,30 Santa Barbara - ep. 1041
17,15 Curier de ambe sexe
18,05 Elicoptere
18,15 De dor și de dragoste...
18,45 Se întâmplă acum
19,00 Știri bancare
19,15 Clepsidra cu imagini
19,30 Doamnele jazz-ului - doc.
20,35 Dispăruți de la Saint Agil, dramă Franța, 1990, cu Micheline Presle, Michel Galabru
22,05 Lumea sportului
22,50 Start-rec
0,30 Nocturna muzicală: „Nocturnele lui Chopin"
0,40 TVM Mesager

PRO TV

7,00 Bună dimineața, Pro TV e al tău!
10,00 Tânăr și neliniștit - s.
10,45 Casă de vacanță - comed. SUA, 1995
12,30 O căsnicie perfectă - ep. 16
12,55 Știrile Pro TV * O propoziție pe zi
13,05 Babylon V - ep. 73
13,50 Ani de liceu - ep. 60
14,15 Miracolul tinereții - ep. 60
14,45 Familia Bundy - ep. 223
15,15 Nisipurile din Miami - ep. 22
16,00 Tânăr și neliniștit - ep. 885
17,00 Știrile Pro TV
17,15 Știrile Pro TV Arad
17,30 Spitalul Chicago Hope - ep. 25
18,30 Urmărire generală
19,00 Reforma la români
19,30 Știrile Pro TV
20,00 Știrile Pro TV Arad
20,30 Dosarele X - ep. 131
21,30 Profiler - ep. 13
22,25 Știrile Pro TV
22,30 Chestiunea zilei
23,30 Știrile Pro TV
0,00 Criminaliștii - ep. 46
1,00 Chestiunea zilei - rel.
2,00 Știrile Pro TV
2,30 Baschet NBA Action
3,00 Baschet NBA: Houston-Portland - în direct

TV ACASĂ

5,00 Guadalupe - s.
5,50 Iubire sfântă - rel.
6,45 Dragoste și putere - rel.
7,15 Acasă la bunica - rel.
7,30 Căsuța poveștilor - rel.
8,15 Rosalinda - rel.
9,00 Înger sălbatic - rel.
10,00 Luz Clarita - rel.
10,50 Angela - rel.
11,40 Nimic personal - rel.
12,35 Politica se face uneori cu sânge - f., rel.
14,15 Viața noastră - s.
15,00 Dragoste și putere - s.
15,30 Iubire sfântă - s.
16,30 Luz Clarita - s.
17,25 Vremea de acasă
17,30 Rosalinda - s.
18,30 Angela - s.
19,25 Vremea de acasă
19,30 Acasă la bunica - rețete culinare
19,45 Desene animate
20,30 Înger sălbatic - s.
21,30 Sânge din sângele meu - s.
22,25 Vremea de acasă
22,30 Crimă pe terenul de golf - f. Anglia, 1995
24,20 Dragoste și putere - rel.
1,00 Acasă la români - rel.

ANTENA 1

7,00 Observator
8,00 Dimineața devreme
10,00 Știri
10,15 Colivia de aur - s.
11,00 Omul din Buick - comed. Franța, 1968 - cu Fernandel
13,00 Știrile amiezii
13,15 Pretender - s.
14,00 Fotbal: **FC Brașov- Ceahlăul Piatra-Neamț în Divizia A**
16,00 Luz Maria - ep. 161
17,00 Știri
17,25 Dragostea învinge - ep. 51, 52
19,00 Observator
20,00 Confesiunile unei văduve - dramă, SUA, 1994 - II
22,00 Observator
22,30 Vitamina V... Veselia
23,00 Gardă de corp - f. acț. Hong Kong, 1978
0,30 Hochei
2,00 Observator - rel.
2,30 Colivia de aur - s.

TV ARAD

7,00 Observator
8,00 Știri TVA - rel.
8,30 Fiți cu ochii pe noi! - rel.
10,00 Știri
10,10 Colivia de aur - ep. 51
11,00 Omul din Buick - comed. polițistă Franța, 1968
13,00 Știri
13,15 Pretender - ep. 33
14,00 Fotbal: Divizia A Ursus - F.C. Brașov-Ceahlău
16,00 Luz Maria - ep. 161
17,00 Știri
17,25 Divertisment
18,00 Păstorul cel bun
18,20 Anunțuri
18,30 Știri TVA
19,00 Observator
20,00 Politica fără prejudecăți
21,30 Știri TVA - rel.
22,00 Observator
În continuare, program identic cu Antena 1

TV INTERSAT

8,55 Deschiderea programului
9,00 Intersat Music
9,30 Frați de suflet - film, rel.
11,00 Știrile Intersat
11,30 Dulce ispită - 38
12,15 Intersat Music
12,30 Emisiune în lb. maghiară
13,30 Sporturi Safari-6
14,00 Microb - rel.
15,30 Tehnologia de înaltă performanță - ep. 9
16,00 Fiica Ierusalimului - film
17,30 Bumerang-12.
18,00 Aventurile lui Huckleberry Finn - 19
18,25 Haideți să ne jucăm! - 19
18,35 Micile lecții ale vieții - 12
18,45 Știrile Intersat
19,20 Când inima așteaptă - 9
20,05 Ți-e teamă de întuneric? - 9
20,30 Impact - în direct
22,00 Mușcătura dragonului - film
23,30 Știrile Intersat
0,00 Erotica
0,45 Închiderea programului

ANIMAL PLANET

8,00 În lumea animalelor cu fratii Kraft: Elefanții
8,55 Spectacolul naturii - 2 ep.
9,50 Lassie - s.
10,45 Povestiri de la grădina zoologică
11,40 Medic de animale
13,05 Neîmblânzita Amazonie
14,00 Salvați animalele!
15,00 Păsările: Cuiburile din Connecticut
16,00 Ham! Viață de câine - 2 ep.
17,00 Cazurile judecătorului Wapner
18,00 Medic de animale - 2 ep.
19,00 Spectacolul naturii
20,00 Salvați animalele!
21,00 Animalele Asiei
22,00 Salvați tigrii
23,00 Anotimpul sălbatic
0,00 Urgențe veterinare

BUDAPESTA 1

6,45 Lumea satului; 7,00 Magazin matinal; **10,05 Bestia** - s.; **11,00 Circul Humberto** - s.; **12,10 Casa pădurarului din Falkenau** - s.; 13,00 Știri; 13,30 Magazin informativ; 14,00 Magazin regional; **15,05 Insula fluturilor** - s.; 15,35 Vis californian; **16,00 Secretele nisipului** - s.; 16,35 Magazinul vânătorilor și silvicultorilor; **17,05 Compania aeriană** - s.; 18,00 Paradis tatuat; 18,30 Mesajul locurilor din Țara Sfântă; 18,50 Jurnale regionale; 19,00 Știri; 19,15 Tema; 19,30 Concurs tv; 20,00 Totul pentru iubire; 20,25 Roata timpului; 20,30 Știri, sport; 21,00 Fotbal - Campionatul Ungariei; 23,10 Știri; ; 23,15 Actual; **23,55 Dosarele X** - s.

BUDAPESTA 2

7,00 Magazin matinal; 10,05 Melodii veșnic tinere; 10,50 Valori de patrimoniu; 11,00 1989 de mâine pe mâine; 11,40 Sărutul muzei; 12,00 Idolul show-ului **13,00 Senzație** - s.; 14,00 Magazin informativ; 14,30 Actual; 15,00 1100 de ani în centrul Europei - rel.; 15,20 Consiliul Europei; 15,35 Despre muzică și nu numai; 16,30 Casa maghiară; 17,00 Strada școlii; 18,30 Panorama; 19,00 Telesport; 20,40 Desene animate; 21,00 Știri; 21,30 Din atelierele secolului; 21,50 Ungaria 2000; **22,25 Privighetoarea** - f. Ungaria

RADIO ARAD & RADIO CONTACT (65,95 MHz)

5,00 - 8,00 LUPTA CU SOMNUL
8,00 - 11,00 BUNĂ DIMINEAȚA, ARAD! - cu Zorina Barna și Marcel Haica
11,00 - 19,00 CONTACT FM
19,00 - 22,00 BUNĂ SEARA ARAD!
19,00 - 21,00 RADU VĂ PROPUNE, DVS. ASCULTAȚI! - cu Radu Mustafa
21,00 - 22,00 VIAȚA SPIRITUALĂ
22,00 - 5,00 VINERI NOAPTEA NU MI-E SOMN

PRIMA

7,00 Karaoke show - rel.
8,00 Dimineața cu Prima - magazin matinal - meteo, muzică, revista presei, bucătăria zilei
12,00 Celebri și bogați - rel.
13,00 Politica de mâine - rel.
15,00 Apel de urgență - rel.
15,30 De colo colo - magazin turistic
16,00 Viața în direct
17,00 Celebri și bogați - s.
18,00 Focus * Sport * Meteo
18,55 Clip Art
19,00 Karaoke Show
20,00 Film artistic
21,30 Exploziv
22,00 Clip Art - rel.
22,05 Focus
22,30 Revista presei
23,35 Politica de mâine
0,30 Abraham Lincoln - f. clasic
2,00 Focus - rel.

TELE 7 ABC

7,00 Știri
7,10 Bună dimineața, România
9,00 Lou Grant - rel.
10,00 Știri
10,30 Dintre sute de ziare - rel.
11,10 Practic la Tele 7 - rel.
12,10 Reporter Tele 7 - rel.
12,30 24 din 24 - rel.
13,00 Drumuri printre amintiri - rel.
14,00 Medici la datorie - s.
15,00 Știri
15,10 Teleshopping
15,30 Post Meridian
17,00 O singură viață - ep. 261
18,00 Lou Grant - ep. 113
18,55 Pariul Trio
19,00 Secția de poliție - ep. 104
20,00 Telejurnal
20,30 Documentar
21,00 Dintre sute de ziare
21,40 Pariul Trio
21,45 Loto
22,00 Linia întâi
23,00 Derrick - s.
0,00 Știri
0,30 Ora H - emisiune de confesiuni
1,35 Teleshopping
2,10 Telejurnal - rel.
2,35 Documentar - rel.
3,00 Medici la datorie - rel.
4,00 Linia întâi - rel.

HBO

10,00 Congo - acțiune, SUA, 1995
11,45 Dragoste de vrăjitoare - dramă, Franța, 1997
13,30 Selena - dramă, SUA, 1997
15,30 Bogus - comedie, SUA, 1996
17,15 Dracula: Un mort iubăreț - comedie, SUA, 1997
18,45 Cu orice preț - suspans, SUA, 1995
20,30 Cursa sub soare - acțiune, SUA, 1996
22,15 Între vis și insomnie - dragoste, SUA, 1996
23,45 Beverly Hills Cop III - acțiune, SUA, 1994
1,30 Jurnalul Pantofului Roșu - s.

DISCOVERY

10,00 Cu Arthur C. Clarke: Cercurile din lanuri
10,30 Camionagii cerului
11,25 Pasiunea volanului
11,50 Povestiri despre supraviețuire în Australia
12,20 Dincolo de anul 2000
12,45 Cu motocicleta în jurul lumii
13,40 Pasul următor
14,10 Ferrari
15,05 Hitler, șantajistul
16,15 Războinici ai vremurilor trecute: Vikingii
16,40 Primele zboruri
17,00 Flightline
17,35 Aventuri la pescuit
18,00 Confesiuni
18,30 Discovery astăzi
19,00 Echipa timpului
20,00 Medici veterinari
20,30 Lumea naturii: Insula dragonilor
21,30 Discovery astăzi - magazin de știri
22,00 Barry Gary
23,00 Hoți îndrăzneți
0,00 Povestiri din Muzeul Negru
0,30 Medici detectivi
1,00 Câmpuri de bătălie: Rusia
2,00 Super-structuri: Mina de aur din junglă
3,00 Discovery astăzi
3,30 Pasiunea pentru automobile

TV INTERNAȚIONAL

21,30 S-a întâmplat... azi
21,35 Revista presei
21,40 Practic Info
22,00 Jurnal * Curs valutar * Meteo
22,40 Avocat din oficiu
23,40 Cultura în lume: Gheorghe Zamfir (II)
0,10 Arhive românești: Făuritorii Unirii
0,40 Bijuterii muzicale

ATOMIC TV

7,00 Selector
10,25 Reactor - rel.
10,30 Atomic Café - rel.
11,00 Atomix cu Tudor - rel.
14,00 Interactiv
15,55 Reactor
16,00 Metropolis - cu Dinu - rel.
17,00 Selector
19,00 Atomix cu Ina
21,55 Reactor
22,00 Hai Hui - rel.
22,30 South Park - d. a.
23,00 Klub Bizzar - rel.
0,00 Insomnia

TV 2

7,10 Lumea satului; 7,30 Bună dimineața, Ungaria!; **9,30 Bogați și frumoși** - s; **9,55 Riviera** - s.; 10,25 Airport - doc. s. Anglia; **10,50 Clinica animalelor** - s.; 11,20 Ura, călătorim! - mag. turistic; 11,50 Magazin economic; 12,20 Internet; 12,55 Follow Me!; **13,10 În trei** - s; **13,35 Riviera** - s; **14,00 Dominick și Eugene** - f. SUA, cu Jamie Lee Curtis; **15,45 Bogați și frumoși** - s.; **16,10 Superechipa** - s.; **17,00 Sunset Beach** - s.; **17,45** Samantha - s. Mexic; **18,40 Luz Maria** - s.; 19,30 Fapte; 20,00 Roata norocului; **20,30 Rosalinda** - s.; 21,00 Întâlnirea clasei; 22,05 Striptease masculin - show; 22,45 Bună seara, Ungaria!; **23,30 E rândul meu** - comedie, SUA, cu Michael Douglas; 1,10 Ungaria, mâine; 1,45 Turneu Mediawave

PRO 7

7,05 Taff magazin; 7,30 Morning Show; **9,10 Roseanne** - s.; **9,40 Mallorca** - s.; **10,05 Timp de probă** - dramă, SUA-Anglia 1994; **12,00 Diagnostic-crimă** - s.; **13,00 Matlock** - s.; 14,00 Sam - mag. amiezii; 15,00 Talkshow-uri; 18,00 Taff - magazin; **18,25 Simpsonii** - s.; **19,00 Fam. Bundy** - s.; **19,30 Roseanne** - s.; **20,00 Mallorca** - s.; 20,30 Știri; 20,50 Galileo - magazin; **21,15 Familia Brady** - comedie, SUA, 1995; 23,00 Switch; 23,30 Reporter - mag.; **0,30 Terminal Force** - aventuri, SUA, 1994, cu Brigitte Nilsen

RTL

7,00 Magazin matinal; 7,30 Bună dimineața; 8,00 Magazin matinal; **8,30 Bogați și frumoși** - s.; **8,55 Între noi** - s.; **9,25 Vremuri bune...** - s.; 10,00 Dimineața mea - magazin; 11,30 Sabrina talk; 12,30 Duelul familiilor - conc. tv; 13,00 Magazinul amiezii; 14,00 Talkshow-uri; **18,00 Dădaca** - s.; **18,30 Între noi** - s.; 19,00 Bună seara RTL; 19,30 Exclusiv - vedete; 19,45 Știri; 20,10 Exploziv - mag.; **20,40 Vremuri bune, vremuri rele** - s.; **21,15 Clownul** - s.; **22,15 Balko** - s.; **23,15 Secția de poliție** - s.; 0,15 UFO 2000 - Acum vin ei - doc.; 1,00 Știri; **1,30 Golden Girls** - s.

TV 5

13,30 Jurnalul France 3; 14,05 Strip Tease - magazin; **15,00 Jurnal TV5; 16,15 Cinema; 17,30 Teleturism; 18,00 Info; 18,05 Piramide; 18,30 Întrebări pentru campion; 19,00 Jurnal TV5; 19,15 Cinema; 21,00 Jurnal elvețian; 21,30 Jurnal France 2; 22,05 Secolul nostru; 23,00 Jurnal TV5; 23,15 Colecția** - s.; **2,00 Info**

EUROSPORT

9,30 Schi - trambulină Kuopio (Finlanda); **11,00 Biatlon CM** - Austria, în direct; **13,00 Motorsport magazin; 14,00 Biatlon CM; 15,30 Snowboard; 16,00 Haltere CM; 17,30 Biatlon CM; 19,00 Skeleton CM Calgary; 20,00 Jocuri olimpice; 20,30 Motorsport magazin; 21,00 Sportul puterii CM '99** Panyu (China); **22,00 Sumo; 23,00 Box; 0,00 Fotbal - legende ale CE - Olanda '88, '92, '96; 1,00 Motorsport; 1,30 Snowboard.**

S.C. ROLAND PLUS S.R.L.
ARAD, STR. ANDREI ȘAGUNA NR. 38, TEL. 257323

VINDE:
- uși metalice (uși blindate) pentru apartamente;
- gresie, faianță import Spania, Italia, Iugoslavia;
- parchet, fag, stejar, carpen, tei;
- calorifere de aluminiu - "Global" import Italia;
- aplice tavan;
- adeziv pentru gresie, faianță;
- șapă autonivelantă;
- glet - interior și exterior;
- lambriuri și elemente de gard.

Program: Luni - Vineri: 9-17; Sâmbătă: 9-12

(974021)

Conectează-te acum!
SIEMENS C10 49$
ERICSSON A1018s 59$
NOKIA 6150 239$
Conectare GRATUITĂ + 2 LUNI ABONAMENT GRATUIT
NOI DĂM TONUL COMUNICAȚIILOR!
Infoton România
Lucian Blaga 2-4
tel.:057/281800
dealer autorizat CONNEX
Numai cu conectare la CONNEX și în limita stocului disponibil; Prețurile nu includ TVA; Conectarea gratuită nu se aplică serviciilor de date și fax; Primele 2 luni de abonament.

TVR 1

7,00 Matinal național
9,00 TVR Iași
10,00 Concert folcloric extraordinar - rel.
11,00 TVR Cluj-Napoca
12,00 Pe față - rel.
13,00 TVR Timișoara
14,00 Jurnal
14,15 CiberFan
14,30 Destinul unei națiuni
15,00 Convietuiri
16,00 Pentru dv., doamnă!
17,00 La telefon, muzica populară!
17,25 Casa mea
17,50 Tragerile Loto
17,55 Handbal feminin: România-Franța
19,20 Sunset Beach - s.
20,00 Jurnal * Meteo * Sport
20,55 Moștenirea - ep. 8
21,45 Reflecții rutiere
22,00 Memorialul Timișoara - decembrie 1989
23,00 Jurnalul de noapte
23,15 România '89 - 10 ani cu Rareș Petrișor și Răzvan Dumitru
0,15 Rock la miezul nopții
1,15 Pariul Trio

TVR 2

7,00 Muzică populară
8,00 Desene animate
8,25 Soldatul necunoscut - s.
9,25 Curier de ambe sexe - rel.
10,05 Limbi străine: germană
10,35 Născuți printre animalele sălbatice
11,00 Desene animate
11,30 Trupa DP2
13,00 Alfa și Omega
14,00 Emisiune în limba germană
15,00 Obsesia - ep. 94, 95
16,30 Santa Barbara - ep. 1046
17,15 Curier de ambe sexe
18,00 Portrete în acvaforte
18,30 Videoclipuri
18,45 Se întâmplă acum!
19,00 Știri bancare
19,15 Dreptul la adevăr
19,45 De la lume adunate...
20,35 Un secol de cinema - Marilyn Monroe
21,20 Lola Montes - dramă, Franța/Italia, 1955, cu Martine Carol
23,05 Time-Out
23,50 Nocturna
0,00 TVM Mesager

PRO TV

7,00 Bună dimineața, Pro TV e al tău!
10,00 Inimă neînfricată - rel.
12,55 Știrile Pro TV * O propoziție pe zi
13,05 Babylon V - s.
13,50 Ani de liceu - s.
14,15 Miracolul tinereții - s.
14,45 Familia Bundy - s.
15,15 Nisipurile din Miami - s.
16,00 Tânăr și neliniștit - ep. 888
17,00 Știrile Pro TV * O propoziție pe zi
17,15 Știrile Pro TV Arad
17,30 Spitalul Chicago Hope - ep. 28
18,30 Doi polițiști și jumătate - ep. 23
* Extragerea cărții poștale „Te uiți și câștigi"
19,30 Știrile Pro TV
20,00 Știrile Pro TV Arad
20,30 Un an de cumpănă - acțiune/dramă, SUA, 1986, cu Mel Gibson, Linda Hunt
22,25 Știrile Pro TV
22,30 Chestiunea zilei - cu Florin Călinescu
23,30 Știrile Pro TV * Profit * O propoziție pe zi
0,00 Criminaliștii - s.
1,00 Chestiunea zilei - rel.
2,00 Știrile Pro TV
2,30 Cine-i șeful? - s.

TV ACASĂ

5,00 Guadalupe - s.
5,50 Iubire sfântă - rel.
6,45 Dragoste și putere - rel.
7,15 Acasă la bunica - rel.
7,30 Căsuța poveștilor - rel.
8,15 Rosalinda - rel.
9,00 Înger sălbatic - rel.
10,00 Luz Clarita - rel.
10,50 Angela - rel.
11,40 Nimic personal - rel.
12,30 Casablanca - rel.
14,15 Viața noastră - s.
15,00 Dragoste și putere - s.
15,30 Iubire sfântă - s.
16,30 Luz Clarita - s.
17,25 Vremea de acasă
17,30 Rosalinda - s.
18,30 Angela - s.
19,25 Vremea de acasă
19,30 Acasă la bunica - rețete culinare
19,45 Desene animate
20,30 Înger sălbatic - s.
21,30 Sânge din sângele meu - s.
22,25 Vremea de acasă
22,30 Perry Mason: Când moartea vine râzând - acțiune, SUA, 1995
24,10 Dragoste și putere - rel.
24,35 Surorile - s.

ANTENA 1

7,00 Observator
8,00 Dimineața devreme
10,00 Știri
10,10 Colivia de aur - s.
11,00 Mount Royal - s.
12,00 Baywatch Nights - s.
12,59 Decennium
13,00 Știrile amiezii
13,15 Pretender - s.
14,00 Decepții - s.
15,00 Luz Maria - ep. 168, 169
16,59 Decennium
17,00 Știri
17,25 Dragostea învinge - ep. 61, 62
18,59 Decennium
19,00 Observator
20,00 VIP - ep. 13
20,50 Air America - ep. 14
21,40 Brigada mobilă
21,59 Decennium
22,00 Observator
22,30 Marius Tucă Show
0,00 Twin Peaks - s.
1,00 Colivia de aur - s.
2,00 Observator - rel.
2,30 Baywatch Nights - rel.
3,30 Dragostea învinge - rel.
5,00 Dallas - s.

TV ARAD

7,00 Observator
8,00 Știri TVA - rel.
8,30 Club T - rel.
9,50 Anunțuri - rel.
10,00 Știri
10,10 Colivia de aur - s.
11,00 Mount Royal - s.
12,00 Baywatch Nights - s.
12,59 Decennium
13,00 Știrile amiezii
13,15 Pretender - s.
14,00 Decepții - s.
15,00 Luz Maria - s.
16,59 Decennium
17,00 Știri
17,25 Divertisment
18,00 Viață Spirituală
18,20 Anunțuri
18,30 Știri TVA
19,00 Observator
20,00 Fiți cu ochii pe noi!
21,20 Anunțuri
21,30 Știri TVA
22,00 Observator
În continuare programul este identic cu cel al Antenei 1.

TV INTERSAT

8,55 Deschiderea programului
9,00 Intersat Music
9,30 Cursa contra timpului - film, rel.
11,00 Știrile Intersat
11,30 Dulce ispită - s.
12,15 Comorile lumii
12,30 Fetița tatii - film, rel.
14,00 Aromânii la ei acasă - doc., rel.
15,00 Balanța justiției - s.
15,45 Joia bănățeană
17,45 Emisiune în lb. maghiară
18,45 Știrile Intersat
19,20 Dulce ispită - s.
20,05 Mistere, farmece, miracole - s.
20,30 Microb - emisiune sportivă în direct
22,00 Un străin în casă - film
23,30 Știrile Intersat
0,00 Erotica
0,45 Închiderea programului

ANIMAL PLANET

8,00 În lumea animalelor
8,55 Spectacolul naturii
9,50 Lassie - s.
10,45 Povestiri de la grădina zoologică
11,40 Medic de animale
13,05 Catedra vie
14,00 Salvați animalele!
15,00 Păsările
16,00 Totul despre câini
17,00 Cazurile judecătorului Wapner
18,00 Medic de animale
19,00 Spectacolul naturii
20,00 Salvați animalele!
21,00 Natura șerpilor
21,30 Animalele de la A la Z
22,00 „Zeița" Nilului
23,00 Povestiri neobișnuite: Crocodilii
0,00 Urgențe veterinare

BUDAPESTA 1

6,45 Lumea satului; 7,00 Piața Libertății; **10,05 Bestia** - s; **11,00 Hotel Paradis** - s; **12,10 Casa pădurarului Falkenau** - s; 13,00 Magazin informativ; 14,00 Împreună - mag. minorităților; **15,05 Aventurile unui câine** - s.; **15,35 Vis californian** - s.; **16,00 Secretele nisipului** - s.; 16,35 Deșteptul; **17,05 Compania aeriană** - s.; 18,00 Victimele războiului din Golf - Țestoase și cormorani; 18,30 Minciună de lungă durată; 18,50 Știri regionale; 19,00 Știri; 19,15 Tema; 19,30 Concurs TV; **20,00 Totul pentru iubire** - s.; 20,30 Știri; **21,00 Vecinii** - s.; 21,30 Emis. distractivă; 22,00 Cerc familial; 23,00 Știri; 23,05 Actual; 23,30 Handbal feminin CM; 23,45 Panorama; **0,15 Twin Peaks** - s.

BUDAPESTA 2

6,42 Magazin matinal; 6,45 Lumea satului; 7,00 Magazin matinal; 10,05 Hyppolit și ceilalți; 11,00 Thalassa - magazin; 12,00 Cutia neagră - rep.; 12,30 Așa-i puțin cunoscut?; **13,00 Vin și putere** - s.; 14,00 Magazin informativ; 14,35 Actual; 15,00 Delta - magazin: 15,20 Consiliul Europei; 15,30 Jani merge acasă; 16,00 Halo; 16,35 În lumina reflectoarelor; 17,05 Strada școlii; 18,30 Casa maghiară; 19,00 Telesport-handbal fem.; 20,40 Desene animate; 21,00 Știri, sport; 21,30 Vesna și Darko - doc. Belgia; **22,15 Secretul Alexinei** - f. Franța

VĂ RECOMANDĂM:

PRO TV - 20,30 Un an de cumpănă - acțiune/dramă

Guy Hamilton este un ziarist australian aflat la începutul carierei, care așteaptă cu nerăbdare prima sa deplasare în străinătate pentru o corespondență specială. La sosirea sa în capitala Indoneziei, Jakarta, el este copleșit de sărăcia, mizeria și confuzia politică pe care o descoperă aici.

W.E.S. **La WEST ELECTROSERVICE**
REPARAȚII, MONTAJ ȘI PIESE DE SCHIMB
■ Frigidere ■ Congelatoare
■ Climatizări interioare și auto
■ Instalații frigorifice
RAPID ȘI DE CALITATE LA
■ ARAD, Str. Dornei, nr. 32A. tel. 284857
■ INEU, Str. Republicii, nr. 71, telefon mobil 092556562
ACORDĂM GARANȚIE 1 AN
(4808565)

PRIMA

7,00 Karaoke show - rel.
8,00 Dimineața cu Prima
12,00 Celebri și bogați - ep. 189
13,00 Politica de mâine - rel.
15,00 Exploziv - rel.
15,30 Tradiții - rel.
16,00 Viața în direct
17,00 Celebri și bogați - ep. 200
18,00 Focus * Sport * Meteo
18,55 Clip Art
19,00 Nadine Show - rel.
20,00 Alegeți filmul!
21,30 Real TV
22,00 Clip Art - rel.
22,05 Focus
22,45 Revista presei
23,00 Obsesia - f. erotic SUA, 1994
1,00 Creat ca să ucidă - f. SF SUA, 1976
2,30 Focus - rel.

TELE 7 ABC

7,00 Știri
7,10 Bună dimineața, România!
9,00 Lou Grant - rel.
10,00 Știri
10,30 Dintre sute de ziare - rel.
11,10 Secția de poliție - rel.
12,00 Linia întâi - rel.
13,00 Cântecul și casa lui - rel.
14,00 Medici la datorie - s.
15,00 Știri
15,30 Domino
17,00 O singură viață - ep. 253
18,00 Știri
18,10 Lou Grant - ep. 109
19,00 În justiție. Cu Grațiela Bârlă
20,00 Telejurnal
20,30 Documentar
21,00 Dintre sute de ziare
22,00 Lumea în clipa 2000
23,20 Tentații
0,00 Știri
0,30 Ora H - emis. de confesiuni
1,35 Teleshopping
2,00 Telejurnal - rel.
2,35 Documentar
3,00 Lumea în clipa 2000 - rel.

HBO

10,00 Vocile - dramă SUA, 1995
11,30 Shine - f. SUA, 1996
13,15 Obsesia - thriller SUA, 1995, cu Al Pacino, Robert de Niro, Val Kilmer
16,00 Stargate - s.
16,45 Squanto: Povestea unui războinic - f. acț. SUA, 1997
18,30 Tango - dramă SUA, 1998
20,30 8 căpătâni într-un sac - comedie SUA, 1997
22,00 Puterea - thriller SUA, 1997 cu Clint Eastwood
0,00 Jurnalul Pantofului Roșu
0,30 Pact cu diavolul - dramă SUA, 1997, cu Keanu Reeves, Al Pacino

DISCOVERY

10,00 Cu Arthur C. Clarke în lumea puterilor stranii
10,30 Erupții vulcanice
11,25 Automobile în top: Maserati
11,50 Povestiri despre supraviețuire în Australia
12,20 Dincolo de anul 2000
12,45 Efecte speciale
13,40 Pasul următor
14,10 Misterele galionului-fantomă
15,05 Noi descoperiri
16,15 Războinici ai vremurilor trecute: Ienicerii
16,40 Primele zboruri
17,00 Flightline
17,35 Aventuri la pescuit cu Rex Hunt
18,00 Operațiuni de salvare
18,30 Discovery astăzi
19,00 Echipa timpului
20,00 Dincolo de anul 2000
20,30 Construcții din fiare vechi: Mașina de asediu
21,30 Avanpremiera Discovery
22,00 Pinochet și Allende: Anatomia unei loviturі de stat
23,00 Genetica împotriva criminalilor
0,00 Marele C
1,00 Mașini extreme
2,00 Povestiri din Muzeul Negru
2,30 Medici detectivi

TV INTERNAȚIONAL

21,30 S-a întâmplat... azi
21,35 Revista presei
21,40 Practic Info: Turist Club
22,00 Jurnal * Curs valutar * Meteo
22,40 7 arte
23,30 Știrile
0,00 Retro TV

ATOMIC TV

7,00 Selector
10,25 Reactor
10,30 Cybernet
11,00 Atomix cu Michelle - rel.
14,00 Interactiv
15,55 Reactor
16,00 Turnul Londrei
17,00 Selector
19,00 Atomix cu Andreea
21,55 Reactor
22,00 Album Show
23,00 Vibrații - rel.
0,00 Insomnia

TV 2

6,55 Lumea satului; 7,30 Magazin matinal; **9,30 Bogați și frumoși** - s.; **9,55 Riviera** - s.; 10,25 Modă; 10,50 Ungaria, mâine; 11,20 Follow Me! - curs de engleză; 11,45 Magazin medical; 11,50 Magazin economic; 12,20 Internet; **13,10 În trei** - s.; **13,35 Riviera** - s.; **14,00 Regele comediei - f. SUA**, cu Robert de Niro, Jerry Lewis; **15,00 Portocala omului sărac** - s.; **15,45 Bogați și frumoși** - s.; **16,10 Super echipa** - s.; **17,00 Sunset Beach** - s.; **17,45 Samantha** - s.; **18,40 Luz Maria** - s.; 19,30 Fapte; 20,00 Roata norocului; **20,30 Rosalinda** - s.; 21,00 Darido - show; 22,45 Bună seara, Ungaria!; 23,30 Salon auto 2000; **0,00 Pentru țară și rege - f. SUA; 1,40 Pantofii roșii** - s. erotic

PRO 7

7,05 Taff - magazin; 7,30 Morning Show; **8,45 Simpsonii** - s.; **9,10 Roseanne - s. 9,40 Cine-i șeful?** - s.; **10,10 Mallorca** - s.; 10,45 Dinozaurii - În regatul giganților - doc.; **12,00 Diagnostic, crimă** - s.; **13,00 Matlock** - s.; 14,00 Sam - magazinul amiezii; 15,00 Talk-show-uri; 18,00 Taff - magazin; **18,25 Simpsonii** - s.; **19,00 Fam. Bundy** - s.; **19,30 Roseanne** - s.; **20,00 Mallorca** - s.; 20,30 Știri - sport; 20,50 Galileo - magazin de știință; **21,15 Voyeur** - thriller erotic Germ. '99; **23,15 Deget rece - thriller Germania 1995; 1,15 Haita - f. groază SUA, 1977**, cu Joe Don Baker

RTL

7,00 Magazin matinal; 7,30 Bună dimineața!; **8,30 Bogați și frumoși** - s.; **8,55 Între noi** - s.; **9,25 Vremuri bune...** - s.; 10,00 Dimineața mea - mag.; 11,30 Sabrina talk; 12,30 Duelul familiilor - concurs; 13,00 Magazinul amiezii; 14,00 Talk-show-uri; **18,00 Dădaca** - s.; **18,30 Între noi** - s.; 19,00 Magazinul landurilor; 19,30 Exclusiv - magazin; 19,45 Știri RTL; 20,10 Exploziv - magazin; **20,40 Vremuri bune, vremuri rele** - s.; 21,15 Camera ascunsă - show; **22,15 Nikola** - s. distr. Germania; **22,45 Lumea Ritei** - s.; 23,15 7 zile, 7 capete - retrospectivă veselă; 0,15 Știrile de vineri noaptea; 1,00 Știri; **1,30 Golden Girls** - s.

TV 5

11,00 Jurnal TV5; 13,05 Întrebări; 15,15 Colecția; 17,00 Jurnal TV5; 17,15 Întrebări TV5; 17,30 Magazin; 18,05 Piramide; 18,30 Întrebări pentru campion; 19,00 Jurnal TV5; 19,15 Colecția - s.; 21,00 Jurnal Belgia; 21,30 Jurnal France 2; 22,05 Marguerite Volant - s.; 23,00 Jurnal TV5; 23,15 Divertisment; 1,00 Info

EUROSPORT

9,30 Golf - Praia del Rey; 10,30 Fotbal - Cupa UEFA turul 3; 12,00 Bob - CM dublu Lilehammer; 13,00 Motorsport magazin; 14,00 Bob - în direct; 15,00 Tenis - CM simplu Hanovra în direct; 18,00 Fotbal - Cupa UEFA 1999/2000; 20,00 Tenis - Hanovra; 20,30 Tenis - ATP - CM Hanovra în direct; 22,30 Haltere CM - Atena; 0,30 Box; 1,30 Sporturi extreme

RADIO PRO FM (92,1 MHz)

0,00 - 5,00 PRO FM BY NIGHT
5,00 - 6,00 BULETIN DE ȘTIRI - la fiecare sfert de oră
6,00 - 7,00 RONDUL DE DIMINEAȚĂ - INFO PRO cu Dan Apostol și Laura Călăceanu
7,00 - 10,00 PRO FM PÂNĂ LA 10 - cu Flavius Esnican
10,00 - 13,00 MIHAI CU NOI - cu Mihai Dobrovolschi
13,00 - 14,00 13-14 CU ANDREI - cu Andrei Gheorghe
14,00 - 17,00 ORAȘUL SUB LUPĂ - cu Cătălin Lăpușcă
17,00 - 19 ASCULTĂ-ȚI INIMA! - cu Marius Dobre
19,00 - 21,00 ASCULTĂ-ȚI MUZICA! - cu Călin Gheorghe
21,00 - 23,00 LATINO PARTY
23,00 - 1,00 HOT PARTY MIX - cu DJ MIKE

RADIO TIMIȘOARA

6,00 Ceasurile dimineții
8,00 Muzică populară cu dedicații
9,00 Cânt din suflet
10,00 Radio circuit
11,00 Gramofon
12,00 Miez de zi la polul vest
13,00 Emisiune în lb. germană; maghiară; sârbă
16,00 Radio cocktail
18,00 Convorbiri
19,00 Radiojurnal
19,15 Idei în dialog
20,05 Călătorie în lumea poveștilor
20,15 Istoria muzicii rock
21,00 Curierul de seară
Știri: 6,00; 7,55; 9,00; 11;00; 12,55; 17,00; 18,00; 20,00; 21,00; 21,55.
Radio Jurnal: 7,00; 16,00; 19,00.

RADIO SEBIȘ

6,00 Detașamentul de trezire
8,00 Cântă-mi lăutare - muzică populară
9,00 Alo, tu alegi!
10,00 Cafeaua de zece
12,00 La porțile dorului - muzică populară
13,00 FM-ul de prânz
14,00 Floare de colț - muzică ușoară românească
15,00 Astăzi te sărbătorim - muzică populară și dedicații muzicale
16,00 După patru
18,00 Șueta cu Magi
19,30 La mulți ani! - dedicații muzicale
20,30 Hani și Mirela Șou
23,30 În direct cu voi
0,00 Disco dance 21
2,00 Week-end nocturn

TVR 1

7,00 Știrile de sâmbăta asta - rel.
7,30 Omul de nicăieri - s., rel.
8,20 Povești de adormit copiii
9,10 Desene animate
10,00 Acum poți afla - Cu Florin Piersic jr.
10,30 Vă place filmul?
11,00 Art-mania
12,00 Garantat 100%
12,45 Muzica da capo al fine
13,30 Lumea și noi
14,00 Arca Marinei
16,30 Asasinate celebre - Pușcașii singuratici - doc.
17,20 Teleenciclopedia
18,05 Marea schimbătoare - ep. 4
19,00 Perechea potrivită - cu Tania Budi - emis. distr.
19,30 Carol și compania - ep. 9
20,00 Jurnal * Sport * Meteo
20,30 Surprize, surprize
22,30 Dr. Quinn - ep. 9
23,20 Jurnal
23,25 Săptămâna sportivă
23,35 Puterea minții - thriller SUA, 1993

TVR 2

7,00 Doamnele jazz-ului - rel.
8,05 Desene animate
8,35 Legendele vii ale mărilor - doc.
9,00 Osia lumii
9,30 Pas cu pas
10,30 Curier de ambe sexe - rel.
11,15 Desene animate
11,40 Muzică populară
12,00 TV Timișoara
13,30 Cronica Amazoniei - doc.
14,30 Atlas
15,00 Roadele mării - ep. 5
16,00 Obsesia - ep. 88
16,45 Santa Barbara - ep. 1042
17,30 Studioul șlagărelor
18,25 Să nu spunem adio! - doc.
19,20 Daruri muzicale
20,00 Teatrul Național de televiziune prezintă: **Henric IV de Luigi Pirandello**, cu: Adrian Pintea, Camelia Zorlescu, Cristian Șofron
22,00 Fotbal: Meci din Campionatul Spaniei
23,55 Nocturna. „Nocturnele" lui Claude Debussy
0,05 Panoramic Jazz, cu Florian Lungu
0,45 TV Mesager

PRO TV

7,00 Desene animate
9,00 Tânărul Hercule - ep. 10, 11
10,00 Lois și Clark - ep. 50
11,00 Promotor
11,30 Magazin de tehnologia informației
12,00 Profesiunea mea, cultura - talk show
12,55 Știrile Pro TV * O propoziție pe zi
13,05 Generația Pro: **Prietenii tăi** - ep. 97 * **Dharma și Greg** - ep. 20 * **Clubul condamnaților** - ep. 13 * **Buffy, spaima vampirilor** - ultimul episod * **Fete de bani gata** - ep. 35
17,00 Profashion
17,30 Te uiți și câștigi
19,30 Știrile Pro TV
20,00 Vacanța mare la Pro TV
21,00 Tinerețe veșnică - f. SUA 1992, cu Goldie Hawn, Isabella Rossellini, Bruce Willis, Meryl Streep
22,45 Știrile Pro TV
23,00 OZ - Închisoare federală - ep. 13
0,00 Martorul cheie - f. pol. SUA, 1993
1,30 Amor cu bucluc - ep. 21
2,00 Promotor - rel.
2,30 Cine-i șeful - ep. 180
3,00 Heights - ep. 8

TV ACASĂ

5,00 Guadalupe - s.
5,50 Iubire sfântă - rel.
6,45 Dragoste și putere - rel.
7,15 Acasă la bunica - rel.
7,30 Căsuța poveștilor - rel.
8,15 Rosalinda - rel.
9,00 Înger sălbatic - rel.
10,00 Luz Clarita - rel.
10,45 Angela - rel.
11,40 Nimic personal - rel.
12,25 Crimă pe terenul de golf - rel.
14,15 Viața noastră - s.
15,00 Cartea cărților - d. a.
16,00 Fotbal II Calcio: Transmisiune directă * Vremea de acasă
18,00 Micuțele doamne - s.
19,00 Floare de aur - s.
* Vremea de acasă
20,00 Columbo - s. SUA, 1991
* Vremea de acasă
21,45 Nisipuri mișcătoare - SUA, 1992 - II, cu Deborah Raffin, Michael Nouri
23,20 Motown Live 1999

ANTENA 1

7,00 Odiseea americană - doc.
8,00 Fir întins
8,30 Desene animate
9,00 Hochei
10,00 Casa de piatră
10,30 Roata de rezervă
11,00 Orient Express cu Stelian Tănase
13,00 Cu Țopescu de la A la infinit
13,30 Fotbal: **Gloria Bistrița-Dinamo București**, în Divizia A
16,00 Fotbal: F.C. Național-Astra Ploiești în Divizia A
17,50 Fashion Club
18,00 Dragostea învinge - ep. 53
19,00 Observator
20,00 Numărătoarea inversă - f. act. SUA, 1997
22,00 Observator
22,30 Misiunea lui Leonard - comed. SUA, 1987
0,30 Moulin Rouge - dramă Anglia, 1952

TV ARAD

7,00 Odiseea americană - doc., ep. 21, 22
8,00 Știri TVA - rel.
8,30 Politica fără prejudecăți - rel.
10,00 Casa de piatră
10,30 Roata de rezervă
11,00 Orient Expres - talk-show
12,59 Decennium
13,00 Cu Țopescu de la A la infinit
16,50 Fashion Club cu Doina Levintza
17,00 Fotbal în direct. Divizia A Ursus Steaua-Petrolul - repriza I
18,00 Un cântec de pe ulița noastră
18,30 Știri TVA
19,00 Observator
20,00 Divertisment
21,20 Anunțuri
21,30 Știri TVA - rel.
22,00 Observator
În continuare program identic cu Antena 1

TV INTERSAT

8,55 Deschiderea programului
9,00 Intersat Music
9,30 Fiica Ierusalimului - film, rel.
11,00 Știrile Intersat
11,30 Enciclopedia canină - Husky-ul siberian
12,30 Farmecul adolescenței - film
14,00 Impact - rel.
15,30 Lumea animalelor sălbatice - 10
16,00 Cupidon - film
17,30 Bumerang - 13
18,00 Aventurile lui Huckleberry Finn - 20
18,25 Haideți să ne jucăm! - 20
18,35 Micile lecții ale vieții - 11
18,45 Știrile Intersat
19,20 Neon Rider - 9
20,05 Mămica, detectiv particular - 9
20,30 Muzică și film cu Alecu Chirită - direct
22,00 Recoltă sângeroasă - film
23,30 Știrile Intersat
0,00 Erotica
0,40 Închiderea programului

ANIMAL PLANET

8,00 Lassie - s.
8,55 Hollywood Safari
9,50 Habitatele Africii
10,20 „Vânătorii" din reciful de corali
10,45 Păsările
11,40 Povestiri de la grădina zoologică
12,35 Ham! Viață de câine
13,30 Cazurile judecătorului Wapner
14,00 Povestiri de la grădina zoologică
15,00 Vânătorul de crocodili - Țărmul diavolului
16,00 Povestiri despre cai
17,00 Fapte, nu vorbe
18,00 Viața printre feline
19,00 Lady Roxanne
19,30 Stăpânii sălbăticiei
21,00 Vedete necuvântătoare
22,00 Pet Project
23,00 Echipa de intervenție
0,00 Parada animalelor: Vietuitoarele pădurii
1,00 Urgențe veterinare

BUDAPESTA 1

7,45 Lumea satului; 8,05 Fum de aur; 9,00 Religie; 9,05 Dimineața copiilor; 10,30 Du-te-vino; 11,00 Unde, ce? - mag. informativ; 11,30 Emisiunea pensionarilor; 12,00 Fereastra - mag. informativ; 13,00 Știri; 13,05 Concertul orchestrelor țigănești; **13,40 Cer senin** - s.; 14,30 Jani merge acasă; 15,00 Halo - doc.; 15,30 Delta - mag.; 16,00 Regina la 30 de ani - Bango Margit; 17,00 Atelierele secolului; **17,15 1100 de ani în centrul Europei** - s.; 17,50 Fotbal; 20,00 Loto-show; **20,20 Roata timpului** - s.; 20,30 Telejurnal; **21,00 Cabaret** - show; 22,00 I. Q. Casino - concurs tv.; 23,00 Lumea minunilor; **24,00 Dans pe melodia timpului**

BUDAPESTA 2

7,00 Mag. minorității; 8,40 Lumea satului; **9,00 Cer senin într-o familie** - s.; **10,00 Escrocheria - f. Anglia; 11,20 Emily** - s.; **12,10 Harry - s.; 12,35 Dacă voi crește; 13,00 În fiecare zeamă, două linguri** - s.; 14,00 Thalassa - mag.; **14,30 Amărăciune** - f. SUA; **16,00 Compania aeriană** - s. Australia; 16,45 Video-clipuri; 17,05 Repede!; 18,00 Bal în loja nr. 4 - muzical în 2 acte; 20,40 Desene animate; 21,00 Știri, sport; **21,30 Rocco și frații săi - f. Franța-Italia**, cu Alain Delon, Annie Girardot, Renato Salvatori, regia Luchino Visconti; 0,20 Cheful tinerilor

VĂ RECOMANDĂM:

HBO. 20,30:
Sunteți curioși să aflați cum se poate transforma Los Angelesul, orșaul îngerilor, într-un infern? Atunci nu trebuie să pierdeți filmul „Vulcanul", care cu siguranță vă va ține cu sufletul la gură. Viața locuitorilor marelui oraș este tulburată când se anunță că în centrul orașului va izbucni un vulcan care amenință să-l acopere cu lavă incandescentă. Unul dintre cei însărcinați cu luarea măsurilor în condiții de necesitate este Mike Roark, directorului unui centru numit Office Emergency Management.

PRO TV. 21,00: Tinerețe veșnică - comedie.
Madeleine, o actriță trecută de prima tinerețe și eterna sa rivală, Helen, căreia îi furase iubitul, se întâlnesc după multă vreme. Reîncepe cu această ocazie o luptă pe viață și pe moarte pentru răzbunare dar, mai ales, pentru descoperirea unui secret care ar asigura supremația incontestabilă a uneia dintre cele două rivale: dobândirea tinereții fără bătrânețe. Cele două femei intră în posesia unui elixir magic, care garantează consumatorilor săi o viață eternă. Astfel, conflictul dintre ele are toate șansele să devină și el... veșnic. Filmul este o comedie cu accente mai mult decât acide la adresa obsesiei hollywoodiene pentru tinerețe și frumusețe veșnică.

PRIMA

7,00 Karaoke Show - rel.
8,00 Dimineața cu Prima - magazin matinal * meteo, muzică, revista presei, bucătăria zilei
12,00 Celebri și bogați - rel.
13,00 Politica de mâine - rel.
15,00 Bilanț - rel.
15,30 Vacanță à la Petrișor - rel.
16,00 Viața în direct, cu Răzvan Tucaliuc
17,00 Celebri și bogați - ep. 205
18,00 Focus * Sport * Meteo
18,55 Clip Art
19,00 Karaoke show
20,00 Comisarul Rex - s.
21,00 CI5 Profesioniștii - s.
21,30 Apel de urgență
22,00 Clip Art - rel.
22,05 Focus
22,30 Revista presei
23,35 Politica de mâine
0,30 Tigrii morții - karate
2,00 Focus - rel.

TELE 7 ABC

7,00 Știri
7,10 Bună dimineața, România!
9,00 Lou Grant - rel.
10,00 Știri
10,30 Dintre sute de ziare - rel.
11,15 Cutia Pandorei - rel
12,00 Dincolo de stadion - rel.
13,30 Documentar - rel.
14,00 Medici la datorie - ep. 110
15,00 Știri
15,30 Post Meridian
17,00 O singură viață - ep. 260
18,00 Lou Grant - ep. 112
19,00 Secția de poliție - ep. 103
20,00 Telejurnal
20,30 Documentar
21,00 Dintre sute de ziare
22,00 Reporter Tele 7
22,30 Aventuri în aer liber - rel.
23,00 Derrick - rel.
0,00 Știri
0,30 Ora H - emisiune de confesiuni
1,35 Teleshopping
2,10 Telejurnal - rel.
2,35 Documentar - rel.
3,00 Medici la datorie - rel.
4,00 Secția de poliție - rel.
5,00 Reporter Tele 7 - rel.

HBO

10,00 Squanto: Povestea unui războinic - acțiune, SUA, 1994
11,45 Lacul lebedelor - animație, SUA, 1994
13,15 Ostatici ostili - comedie, SUA, 1994
15,00 Frankenstein - horror, SUA, 1994, cu Robert de Niro
17,00 Vocile - dramă, SUA, 1995
18,30 Con Air - Avionul condamnaților - acțiune, SUA, 1996, cu Nicolas Cage
20,30 Pret-a-Porter - comedie, SUA, 1994, cu Kim Basinger
22,45 Stargate - s.
23,30 Știu ce ai făcut astă-vară - thriller, SUA, 1997
1,15 Accidentul - dramă, SUA, 1994

DISCOVERY

10,00 Universul misterios al lui Arthur C. Clarke
10,30 Povestea lui Vickers
11,25 Pasiunea volanului
11,50 Povestiri despre supraviețuire în Australia
12,20 Dincolo de anul 2000
12,45 Aripi pe mare: Intruder
13,40 Pasul următor
14,10 Jurassica
10,05 Eco Challenge '97
16,15 Războinici ai vremurilor trecute: Shaolin
16,40 Primele zboruri
17,00 Flightline
17,35 Aventuri la pescuit
18,00 Pasiunea pentru automobile
18,30 Discovery astăzi
19,00 Echipa timpului
20,00 Medici veterinari
20,30 Grădina caracatiței
21,30 Discovery astăzi: Accidentele aviatice
22,00 Super-laser
23,00 Transatlanticele: Lansarea
0,00 Super-structuri: Aeroportul internațional Kansai
1,00 Cele mai bune avioane de atac
2,00 Cutia neagră
3,00 Discovery astăzi: Misterele jadului
3,30 Nebuni după avioane

TV INTERNAȚIONAL

21,30 S-a întâmplat... azi
21,35 Revista presei
21,40 Practic Info: Arte
22,00 Jurnal * Curs valutar * Meteo
22,40 Scrieți-ne! Vă răspundem!
23,00 Cinci decenii într-o zi
0,00 Istoria clipei
0,10 Casa mea
0,40 Descoperă România

ATOMIC TV

7,00 Selector
10,25 Reactor - rel.
10,30 Cinematomic - rel.
11,00 Atomix cu Oana - rel.
14,00 Interactiv
15,55 Reactor - știrile zilei
16,00 Rockada - rel.
17,00 Selector - muzică non-stop pe toate gusturile
19,00 Atomix cu Tudor
21,55 Reactor - știrile zilei
22,00 Atomic Café
22,30 Cybernet
23,00 Metropolis
0,00 Insomnia

TV 2

7,10 Lumea satului; 7,00 Magazin matinal; 7,30 Bună dimineața, Ungaria!; **9,30 Bogați și frumoși** - s; **9,55 Riviera** - s.; 10,25 Mamă-copil - magazin; 10,50 Zoom; 11,50 Magazin economic; 12,20 Internet; 12,55 Follow Me!; **13,10 În trei** - s; **13,35 Riviera** - s; **14,00 Copilul tuturor** - f. SUA, cu Beau Bridges, Patty Duke; **15,45 Bogați și frumoși** - s.; **16,10 Super-echipa** - s.; **17,00 Sunset Beach** - s.; **17,45 Samantha** - s.; **18,40 Luz Maria** - s.; 19,30 Fapte; 20,00 Roata norocului; **20,30 Rosalinda** - s.; **21,00 Profesioniștii** - s. Germania.; 22,00 Broadway-ul, noaptea; 23,00 Bună seara, Ungaria!; **23,30 În linia focului** - f. SUA, cu Nick Nolte, Ed Harris; 1,25 Internet

PRO 7

7,05 Taff - magazin; 7,30 Morning Show; **8,40 Simpsonii** - s.; **9,10 Roseanne** - s.; **9,40 Mallorca** - s.; **10,15 Liniștea dinaintea furtunii** - aventuri, SUA, 1988; **12,00 Diagnostic - crimă** - s.; **13,00 Matlock** - s.; 14,00 Sam - magazinul amiezii; 15,00 Talkshow-uri; 18,00 Taff - magazin; **18,25 Simpsonii** - s.; **19,00 Familia Bundy** - s.; **19,30 Roseanne** - s. SUA; **20,00 Mallorca** - s.; 20,30 Știri, meteo; 20,50 Galileo - magazin științific; **21,15 Pe muchie de cuțit** - thriller SUA, 1989 cu Anne Archer, Gene Hackman; 23,15 Magazin erotic; **0,05 Legătură fatală** - thriller erotic SUA, 1995; **2,00 Cartea păcatelor** - erotic, Franța, 1996

RTL

7,00 Șapte fix; 7,30 Bună dimineața!; 8,00 Opt fix; **8,30 Bogați și frumoși** - s.; **8,55 Între noi** - s. Germania; **9,25 Vremuri bune...** - s. Germania; 10,00 Dimineața mea - magazin; 11,30 Sabrina - talk; 12,30 Duelul familiilor - conc. TV; 13,00 Magazinul amiezii; 14,00 Talk-show-uri; **18,00 Dădaca** - s.; **18,30 Între noi** - s. Germania; 19,00 Magazin regional; 19,30 Exclusiv magazin; 19,45 Știri, sport, meteo; 20,10 Exploziv magazin; **20,40 Vremuri bune, vremuri rele** - s. Germania; **21,15 Millenium Love** - f. romantic Germania 1999; 23,05 Stern TV; 1,00 Jurnalul nopții; **1,30 Fete de aur** - s.

TV 5

13,05 Întrebări; 14,00 Info; 14,05 Timpul prezent; 15,00 Jurnal TV5; 15,15 N. Burma - s.; 17,00 Jurnal TV5; 17,30 Magazin culinar; 18,05 Piramide; 18,30 Întrebări pentru campion; 19,00 Jurnal TV5; 19,15 N. Burma - s.; 21,00 Jurnal Elveția; 22,05 Magazin; 23,15 Împreună - f.; 1,00 Jurnal Belgia; 2,00 Info

EUROSPORT

9,30 Yachting; 10,00 Eurogol magazin; 11,30 Tenis de masă - Liga campionilor; 13,00 Fotbal - Olanda la CE 1988, 1992 și 1996; 14,00 Echitație - Cupa Națiunilor; 15,00 Tenis - magazin ATP; 15,30 Yachting magazin; 16,00 Haltere CM Atena, select.; 17,30 Schi fond - ștafeta 4x10 km; 18,30 Sanie CM; 19,00 Bob CM fem. Calgary; 19,30 Motosport; 20,30 Carting; 22,00 Sumo - Tokio; 23,00 Fitness - Ungaria '99; 0,00 Box; 1,00 Motosport; 2,00 Schi - sărituri trambulină Kuopio (Finlanda).

LINFLEUR ROM 7
ANUNȚĂ
ÎNCEPEREA SELECTĂRII PERSONALULUI MUNCITOR
cu data de 15 noiembrie 1999, la sediul societății ARNETTA ROM din Arad, str. Independenței nr. 3.
CONDIȚII:
- de preferință femei, cu experiență în confecții textile
- vârstă max. 40 ani
- cunoștințe pentru mașini triplok, simplă, UBERDEK, butonieră, aplicat nasture.
- școala minimă 8 clase
INFORMAȚII SUPLIMENTARE la telefon: 289244.
(9744249)

Cel mai ieftin Taxi
ALCAZ COMPANY
◆ Transport persoane
◆ Transport marfă
◆ Remorcări
TARIF: 1890 lei/km
Angajăm:
● **taximetriști** cu mașină proprie cu și fără carte de muncă, în condiții avantajoase.
NON STOP: 274000; 274999.
(c.b.)

TVR 1

7,00 Matinal național
9,00 Kiki Riki Miki...
10,00 Unu pentru toți
12,00 Ora de istorie
13,00 Concert folcloric extraordinar
14,05 Sărbătoare la români
15,30 Handbal feminin: **România - Coasta de Fildeș**, în direct
18,00 Premiile Academiei Cațavencu
18,30 Lumea proverbului la români
20,00 Jurnal * Meteo * Sport
21,00 E pericoloso sporgersi - comedie, România, 1993, cu Marius Stănescu
22,45 S.O.S.! - concert de binefacere: Bryan Adams, David Bowie, Jewel, The Corrs, Sting, George Michael
0,50 Lumea dansului

TVR 2

7,00 Desene animate
7,50 Curier de ambe sexe - rel.
8,15 Flori din grădina cântecului românesc
9,00 Ziua Națională la români
11,45 Călătorind prin țară
12,00 Nea Mărin miliardar - comedie, România, 1979, cu Amza Pelea
13,30 Tradiții
14,00 Emisiune în limba maghiară
15,00 Frați români, din toată țara!
15,30 Ziua Națională la români
18,30 Călătorind prin țară
18,45 Se întâmplă acum! - ediție specială
19,30 Concert etno-pop
20,30 Marșul făgăduinței - doc.
21,45 Varietăți muzical-coregrafice de la retro la modern: Corina Chiriac, Daniela Vlădescu, Bianca Ionescu, Sanda Ladoși
22,45 Actorul și sălbaticii - comedie, România, 1976, cu Toma Caragiu, Mircea Albulescu

PRO TV

7,00 Știrile Pro TV
8,00 Superabracadabra - ediție specială
8,30 Un tată de comă - comedie, SUA, 1990, cu Bill Cosby
10,00 Școala de români
10,30 Transmisiune în direct de la Alba Iulia
12,30 Știrile Pro TV
13,00 Școala de români
17,00 Știrile Pro TV
17,15 Știrile Pro TV Arad
17,30 Școala de români
* Extragerea cărții poștale „Te uiți și câștigi"
19,30 Știrile Pro TV
20,00 Știrile Pro TV Arad
20,30 Inimă neînfricată - istoric, SUA, cu Mel Gibson, Sophie Marceau
23,45 Concert Donna Summer - Live & More Encore
0,30 Criminaliștii - s.
1,30 Un tată de comă - rel.
3,00 Cine-i șeful? - s.
4,00 Heights - s.
4,45 Poltergeist - Moștenirea - s.
5,30 Suflet de femeie - s.

TV ACASĂ

5,00 Guadalupe - s.
5,50 Iubire sfântă - rel.
6,45 Dragoste și putere - rel.
7,15 Acasă la bunica - rețete culinare - rel.
7,30 Căsuța poveștilor - rel.
8,15 Rosalinda - rel.
9,00 Înger sălbatic - rel.
9,55 Luz Clarita - rel.
10,40 Angela - rel.
11,25 Nimic personal - s.
12,10 Corsarul negru - rel.
14,15 Viața noastră - s.
15,00 Dragoste și putere - s.
15,30 Iubire sfântă - s.
16,30 Luz Clarita - s.
17,25 Vremea de acasă
17,30 Rosalinda - s.
18,30 Angela - s.
19,25 Vremea de acasă
19,30 Acasă la bunica - rețeta culinară a zilei
19,45 Desene animate
20,30 Înger sălbatic - s.
21,30 Acasă la români - ediție specială
22,25 Vremea de acasă
22,30 Casablanca - dragoste, SUA, 1942, cu Humphrey Bogart
0,25 Dragoste și putere - rel.
0,50 Surorile - s.

ANTENA 1

7,00 Observator
8,00 Dimineața devreme
9,59 Decennium
10,00 Știri
10,10 Colivia de aur - s.
11,00 Mount Royal - s.
12,00 Baywatch Nights - s.
12,59 Decennium
13,00 Știrile amiezii
13,15 Lovitură de umbrelă - comedie, Franța, 1980
15,00 Luz Maria - ep. 167
17,00 Știri
17,25 Dragostea învinge - ep. 59, 60
18,59 Decennium
19,00 Observator
20,00 Forțele de muncă - cu Palade și Țociu
21,00 Colecție de umor românesc
21,59 Decennium
22,00 Observator
22,30 Marius Tucă show
0,00 Twin Peaks - s.
1,00 Colivia de aur - rel.
2,00 Observator - rel.
2,30 Baywatch Nights - rel.
3,30 Dragostea învinge - rel.
5,00 Dallas - s.

TV ARAD

7,00 Observator
8,00 Știri TVA - rel.
8,30 Divertisment - rel.
9,50 Anunțuri
10,00 Știri
10,10 Colivia de aur - s.
11,00 Robotelul romantic - SF, SUA, 1986
12,59 Decennium
13,00 Știrile amiezi
13,15 Lovitura de umbrelă - comedie, Franța, 1980
15,00 Luz Maria - s.
16,59 Decennium
17,00 Știri
17,20 La mulți ani, Vouă!
17,25 Divertisment
18,00 Emisiunea în limba bulgară
18,20 Anunțuri
18,30 Știri TVA
19,00 Observator
20,00 Club T
21,20 Anunțuri
21,30 Știri - rel.
22,00 Observator
În continuare programul este identic cu cel al Antenei 1.

TV INTERSAT

8,55 Deschiderea programului
9,00 Intersat Music
9,30 Mărturisirea - film, rel.
11,00 Știrile Intersat
11,30 Dulce ispită - s.
12,15 Obiectiv economic
12,30 Bărbatul visurilor ei - film, rel.
14,00 Aradul prin gaura cheii - rel.
15,30 Emisiune în lb. germană
16,00 Cursa contra timpului - film
17,30 Underdog Show - desene animate
18,00 Deșertul vorbește
18,25 Comorile lumii
18,45 Știrile Intersat
19,20 Dulce ispită - s.
20,05 Mistere, farmece și miracole - s.
20,30 Aromânii la ei acasă - doc.
21,30 Provocarea naturii - s.
22,00 Fetița tatii - film
23,30 Știrile Intersat
0,00 Erotica
0,45 Închiderea programului

ANIMAL PLANET

8,00 În lumea animalelor
8,55 Spectacolul naturii
9,50 Lassie - s.
10,45 Povestiri de la grădina zoologică
11,40 Medic de animale
13,05 Tarantulele și rubedeniile lor veninoase
14,00 Salvați animalele
15,00 Păsările
16,00 Școala câinelui ascultător
17,00 Cazurile judecătorului Wapner
18,00 Medic de animale
19,00 Spectacolul naturii: Valea Morții, Golful Monterrey
20,00 Salvați animalele - 2 ep.
21,00 La grădina zoologică
21,30 Medicii animalelor sălbatice
22,00 Călătoria rinocerului
23,00 Secretele rechinilor
0,00 Urgențe veterinare

BUDAPESTA 1

6,45 Lumea satului; 7,00 Magazin matinal; **10,05 Hotel Paradis** - s.; **12,10 Casa pădurarului din Falkenau** - s; 13,00 Știri; 13,30 Magazin informativ; 14,00 Magazinul minorităților croate și române; **15,05 Aventurile unui câine** - s.; **15,35 Vis californian** - s.; **16,00 Secretele nisipului** - s.; 16,35 Desene animate: Cucurigu și cotcodac; **17,05 Compania aeriană** - s.; 18,00 Secrete în nisip - doc.; 18,30 Doamna maghiarilor; 18,50 Jurnale regionale; 19,00 Știri; 19,15 Tema; 19,25 Roata timpului; 19,30 Punct verde - mag. ecologic; **20,00 Totul pentru iubire** - s.; 20,30 Știri; 21,00 Show; 22,00 Cutia neagră; 23,00 Știri; 23,05 Actual; 23,30 Într-adevăr!; 23,45 Ora de primire; **0,15 Întâmplare la Lisabona** - f. Germania - Portugalia

BUDAPESTA 2

6,45 Lumea satului; 7,00 Magazin matinal; 10,05 Parlamentul în direct; **13,00 Dl. prof. Specht** - s.; 14,00 Magazin informativ; 14,35 Actual; 15,00 Fum de aur; 16,25 Consiliul Europei; 16,40 Mag. poliției; 17,05 Strada școlii; 18,30 Magazin pt. handicapați; 19,00 Handbal fem. - Congo-Ungaria; 20,40 Desene animate; 21,00 Știri, sport; 21,30 Peregrinările unui pictor rătăcitor - 2/1; **22,15 Poliția nautică** - s.; **23,00 Zonă incredibilă** - s.

GRATUIT
Cursuri de
Limba engleză
Pentru începători, medii și avansați - orice persoană!
Cu profesori din S.U.A.
Înscrierile vor avea loc sâmbătă, pe data de 27.nov. 1999, de la ora 10 până la ora 12 pe strada Unirii Nr. 14.

VĂ RECOMANDĂM:

HBO - 20,30 Prêt-à-porter - comedie
Suntem în martie, la Paris, cu o zi înainte ca 86 de colecții Prêt-à-porter să fie prezentate pe podium, publicului nemilos. Moartea unuia dintre cei implicați în industria modei reprezintă pretextul unei călătorii inedite într-o lume fascinantă, dar controversată, aceea în care frumusețea este așezată la loc de cinste.

PRIMA

7,00 Emisiune pentru copii
11,30 Povești pescărești
11,30 Sport Magazin
13,00 Motor
13,30 Apel de urgență - rel.
14,00 Real TV - rel.
14,30 Dosarele Y - rel.
15,30 Camera ascunsă
16,00 Comisarul Rex - s.
17,00 Celebri și bogați - ep. 201
18,00 Focus * Sport * Meteo
18,30 Clip Art
18,35 Popular - Divertisment
21,00 Traficanții - f. acț. SUA
22,45 Clip Art - rel.
22,50 Focus +
23,00 Show-ul de noapte
1,00 Planeta dinozaurilor - f. suspans
2,30 Focus plus

TELE 7 ABC

8,00 Știri
8,10 Dintre sute de ziare - rel.
9,00 Țara spiridușilor
10,00 Practic la Tele 7
11,30 Lumea în clipa 2000 - rel.
13,00 Studioul Tudor Vornicu
17,00 Celebritate - s.
18,00 Rendez-vous la Tele 7 - emisiune de divertisment cu muzică și voie bună
19,00 Globetrotter - cu Cristi Dumitrache
20,00 Telejurnal
20,45 Răscumpărarea - f. acț. SUA, 1977
22,30 Club ABC
0,00 Știri

HBO

10,00 Desene animate
11,00 Dragă, am micșorat copiii - s.
11,45 Echipa de hochei - comedie SUA, 1994
13,30 Nume de cod: Y2K
15,15 Ziua Recunoștinței - dramă SUA, 1997
16,45 Selena - dramă SUA, 1997
18,45 Părțile intime - comedie SUA, 1996
20,30 Vulcanul - f. acț. SUA, 1997
22,15 Bărbatul perfect - comedie SUA, 1996
0,00 Sărutul care ucide - thriller SUA, 1997

DISCOVERY

10,00 Lumea misterioasă a lui Arthur C. Clarke
10,30 Animal X
10,55 Dincolo de anul 2000
11,25 Nebuni pe roți
12,20 Supraviețuire
13,15 Povestea lui Vickers
14,10 Hitler, seducătorul maselor
15,05 Aripi pe mare
16,15 Misterul galionului-fantomă
17,10 Africa necunoscută
17,35 Aventuri la pescuit
18,00 Mașini extreme: Trenurile
19,00 Accidente feroviare
20,00 Super-trenuri
21,00 Forțe de elită: Seals
22,00 Joc mortal
23,00 Piscuri neobosite
0,00 Hoți de mașini
1,00 Planeta singuratică: Malaezia și sudul Thailandei
2,00 Piloți de încercare
3,00 Super-trenuri

TV INTERNAȚIONAL

21,30 S-a întâmplat... azi
21,35 Revista presei
21,40 Kiki Riki Miki - emis. pt. copii
22,00 Jurnal * Meteo
22,30 Scrinul cu amintiri
23,00 Clipa de poezie
23,05 Planeta cinema
0,00 Teledivertisment

ATOMIC TV

7,00 Selector
10,15 Freestyle
10,30 Romanian Top 100
12,30 File de poveste: „IRIS" - STRADA TA
13,00 High Action Adrenalin
13,30 Cinematomic - rel.
14,00 K Lumea cu Michelle
16,00 Selector
18,30 Atomix cu Tudor - rel.
21,30 Febra - party music
22,30 Vibrații
23,30 Klub Bizzar
0,30 Insomnia

TV 2

7,00 Rădăcini; 7,30 Biblia pentru copii; 8,00 Matineu, desene animate; 10,00 Desene animate; 12,00 Party TV; **15,30 Evadați stelari** - s. SF; **16,30 Sabrina, vrăjitoarea** - s. distr. SUA; **17,00 Dawson și prietenii** - s. SUA; **18,00 Prieteni buni** - s.; **18,30 Hercules** - s.; 19,30 Fapte; **20,00 Baywatch** - s.; **21,00 Prințesă și cerșetor** - f. av. Italia **2/1; 22,50 Promontoriul groazei** - thriller SUA, cu Robert de Niro, Nick Nolte; **1,10 Dosarele Y** - s.; **1,35 Jocuri misterioase** - f. erotic SUA

PRO 7

7,10 Desene animate; **12,15 Time Trax** - s.; **13,05 Piele de găină** - s.; **13,35 Simpsonii** - s.; **14,00 Familia Bundy** - s.; **14,30 Dharma și Greg** - s; **15,00 Roseanne** - s.; **15,30 Sub un acoperiș** - s.; **16,00 Pacific Blue** - s.; **17,00 Bugs** - s.; **18,00 Buffy** - s.; **19,00 Trandafiri de la fostul iubit** - show; 20,00 Talk, talk, talk; 20,30 Știri; 20,45 Galileo extra-magazin; **21,15 Alaska** - f. av. SUA, 1996, cu V. Kartheiser; **23,25 Crăciun mortal** - thriller acț. SUA, 1996, cu Geena Davis, Samuel L. Jackson; 1,45 TV Total; 2,35 Quatsch Commedy Club

RTL

6,45 Desene animate; 9,30 Disney Club; **12,05 Power Rangers** - s.; 12,30 Desene animate; **13,05 O dată în viață** - s.; **13,30 Moesha** - s.; **14,00 Treptat, treptat** - s; **14,25 După lună** - s.; **14,50 Prințul din Bel Air** - s.; **15,50 Meșterul casei** - s. 2 ep.; **16,55 Beverly Hills 90210** - s.; **17,50 Melrose Place** - s.; 18,45 Top of the Pops; 19,45 Știri, sport; 20,10 Exploziv week-end; 21,15 Căsătorie de vis; 23,00 Box - extra; 23,15 Box - Noaptea campionilor în direct; 1,45 Box - selecțiuni; **2,00 South Park** - s.; 2,25 Retrospectiva veselă

TV 5

13,05 Magazin; 13,30 Jurnal France; 15,15 Magazin cultural; 16,30 Invențiile vieții; 17,00 Jurnal TV; 17,15 Întrebări TV 5; 17,30 Sport Africa; 18,05 Piramide; 18,30 Întrebări pentru campion; 19,15 Banul public; 21,00 Jurnal Belgia; 21,30 Jurnal Franace 2; 22,05 Thalassa; 23,00 Jurnal TV5; 23,15 Trimis special

EUROSPORT

9,30 Sporturi extreme; 10,30 Sporturi extreme - Swatch Wave Tour; 11,00 Schi fond fem. în direct; 12,00 Bob CM Lilehammer, patru în direct; 13,00 Schi fond; 14,00 Bob CM în direct; 15,00 Haltere CM. Atena - selecțiuni; 16,30 Tenis - turneu ATP-CM Hanovra în direct, semifinala 1; 18,30 Schi sărituri Kuopio (Finlanda, în direct); 20,00 Schi alpin - Lake Louise fem. în direct; 21,00 Schi alpin - Vail mas.; 22,00 Tenis - Hanovra - semifinala 2; 23,00 Halteră - Atena; 0,00 Sportul puterii - Elf Masters, Paris

Citește „Adevărul" - ziarul care te informează prompt și complet despre tot ce se întâmplă interesant în județ, în țară și în lume

NOU * NOU * NOU
De luni, 29 nov. 1999, în Arad se va redeschide cel mai puternic și profesional
SALON DE ÎNFRUMUSEȚARE VOGUE
B-dul Revoluției, nr. 92, tel. 214455
Înfrumusețarea este asigurată de DELIA, CORINA, BRIGHITE și OLIMPIA - recunoscute în lumea arădeană pentru serviciile ce le oferă în domeniul FRUMOSULUI.
(974356)

TVR 1

7,00 Ceasul deșteptător
8,00 Universul credinței
9,00 Desene animate
9,30 Kiki Riki Miki - magazin pentru copii
11,00 Viața satului
12,30 Tezaur folcloric
13,30 De luni până duminică
14,15 Marea barabaură
15,15 Infomercial Connex
16,05 Lumea bărbaților - ultimul episod
16,30 Auto Club
17,00 Blankenese - s.
17,50 Spectacolul lumii
18,20 Trupa de șoc
18,55 Tragerile Loto Special
19,00 Perechea potrivită
19,30 21 cu Ștefan Bănică Jr.
20,00 Jurnal * Meteo
20,30 Fotbal Info
20,50 Zodia VIP
21,50 Afaceri de familie - acțiune, SUA, 1989, cu Sean Connery
23,45 Jurnal de nopate
23,50 Pe față
0,55 Pariul Trio

TVR 2

7,00 Să ne spunem adio - rel.
8,00 Desene animate
8,30 Legendele vii ale mărilor - doc.
9,00 Orizont spiritual
9,30 Georges Moustaki
10,25 Un cântec, o glumă...
10,35 Desene animate
11,00 Arca lui Noe
11,30 TVR Iași
13,30 Tip-top, mini-top
14,30 Mapamond
15,00 Roadele mării - s.
15,50 Un cântec, o glumă...
16,00 Obsesia - s.
16,45 Santa Barbara - s.
17,30 În pas cu voi
18,30 Adevărata poveste a arenei romane - doc.
19,20 Retrospectiva premiilor APTR, 1994
20,25 Integrale: Sting
21,15 Campionatul cu deznodământ tragic - dramă, SUA, 1977, cu Meryl Streep
23,20 Festivalul de umor „Mărul de Aur" ediția 1998
0,30 TVM * Mesager

PRO TV

7,00 Cartea virtuților - d.a.
7,20 Creioanele colorate - d.a.
7,40 Regele Arthur - d.a.
8,00 Conan Aventurierul - d.a.
8,30 Tom și Jerry - d.a.
9,00 Super Abracadabra
9,30 Lassie II - ep. 17
11,00 Lupta pentru libertate: Gdansk: Revoluția muncitorilor - doc.
12,00 Profeții despre trecut - talk show
12,55 Știrile Pro TV - Un altfel de jurnal
13,25 O propoziție pe zi - retrospectiva săptămânii
13,30 Te uiți și câștigi! * Extragerea cărții poștale „Te uiți și câștigi"
13,35 Ce se vede
13,50 Prețul corect
14,20 Chestiunea zilei - retrospectiva săptămânii
14,45 Campioana - dramă, SUA, 1983, cu Bonnie Bedelia, Jesse Aragon
16,30 Beverly Hills 90210 - s.
17,30 Super Bingo - Live
19,30 Știrile Pro TV
20,00 Cupidon - ep. 13
21,00 Să uiți Parisul - comedie romantică, SUA, 1995, cu Billy Crystal, Debra Winger
23,00 Procesul etapei
1,00 Fotbal: Magazin Liga Campionilor
2,00 Amor cu bucluc - s.
2,30 Cine-i șeful? - s.
3,00 Heights - s.

TV ACASĂ

5,00 Guadalupe - s.
5,50 Nisipuri mișcătoare - f. rel.
7,30 Căsuța poveștilor - rel.
8,00 Floare de aur - rel.
9,00 Înger sălbatic - rezumatul săptămânii
10,00 Micuțele doamne - rel.
11,00 Acasă la Maricica Puică cu Ruxandra Săraru
11,30 Doctorul casei
12,00 Jackie Collins - Hollywood
12,30 Atenționez! Moartea dăunează grav sănătății - rel.
14,15 Viața noastră - s.
15,00 Cartea cărților - d.a.
16,00 Fotbal: IL Calcio * Vremea de acasă
18,00 Micuțele doamne - s.
19,00 Floare de aur - s.
• Vremea de acasă
20,00 Acasă la români - muzică populară
• Vremea de acasă
21,30 Morile de vânt ale zeilor - f., SUA, 1988 cu Jaclyn Smith, Robert Wagner, David Ackroyd - partea a II-a
23,15 Motown Live 1999
24,00 Fotbal Anglia - Premier League

ANTENA 1

8,00 Credința și viața
9,00 Desene animate
10,45 Aventurile lui Sinbad - s.
11,30 Buni prieteni
12,15 Intenții bune și Pianina mecanică - comedie, SUA, 1931
12,59 Decennium
13,00 Duminica în familie
14,00 Fotbal: Rapid - FCM Bacău, în direct
18,00 Dragostea învinge - ep. 54
18,59 Decennium
19,00 Observator
19,50 TeleEurobingo show
22,30 Meciul Meciurilor cu Adrian Păunescu
0,30 O șansă pentru fiecare
2,30 Casa de piatră - rel.

TVA TV ARAD

7,00 Secolul XX - doc.
8,00 Știri TVA - rel.
8,30 Anunțuri
8,40 Divertisment
9,00 Teo și Mircea Șou
11,00 Aventurile lui Sinbad - ep. 9
11,50 Buni prieteni
12,40 Stan și Bran
12,50 Decennium
13,00 Duminica în familie (de la 14,00 fotbal în direct Rapid-FCM Bacău)
17,30 Știri TVA
18,00 Muzică populară
18,20 Anunțuri
18,30 Știri TVA
19,00 Observator
19,50 TeleEurobingo show
În continuare program identic cu Antena 1

TV INTERSAT

8,55 Deschiderea programului
9,00 Intersat Music
9,30 Cupidon - film, rel.
11,00 Știrile Intersat
11,30 Grădini în miniatură - s.
12,00 Muzică populară
14,00 Muzică și film cu Alecu Chirițâ
15,30 Domeniul de vânătoare - film
17,00 Intersat Sport Show
18,00 Kelly - s.
18,25 Pantera roz - d. a.
18,45 Știrile Intersat
19,20 Archer - film
21,00 Eurocops - s.
22,00 Sora medicală - film
23,30 Știrile Intersat
0,00 Erotica
0,45 Închiderea programului

ANIMAL PLANET

8,00 Lassie - s.
8,55 Noile aventuri ale lui Black Beauty
9,50 Rechinii mării deșertului
10,45 Povestiri despre cai
11,40 Povestiri de la grădina zoologică
12,35 Totul despre câini
13,30 Cazurile judecătorului Wapner
14,00 Povestiri de la grădina zoologică
15,00 Întâlniri cu animale
16,00 Vedete necuvântătoare
17,00 Lassie - 2 ep.
18,00 Școala câinelui ascultător
18,30 Ham! Viața de câine
19,00 Pet Project
20,00 Salvați și salvatori
21,30 Habitatele Africii: Pădurea
22,00 Neîmblânzita Amazonie
23,00 Iacii sălbatici din Tibet
0,00 Sălbatica Australie: Operă rock
1,00 Urgențe veterinare

BUDAPESTA 1

7,00 Magazinul satului; 7,20 Mesajul Bibliei; 7,30 Desene animate; 8,20 Insula duminicală; 10,00 Piața centrală - rep.; 12,00 Trend; 12,30 Jurnal ecologic; 13,00 Știri, meteo; 13,05 Ungaria viitorului; **13,35 Cer senin** - s.; **14,40 Linda și șeful de trib** - s.; 15,20 Duminici advente; 16,10 Religie; 16,35 Grădina misterioasă - doc. Anglia; **17,30 Emily** - s.; 18,15 Gânduri în prima duminică a adventului; 18,25 Șasele magic - conc. tv; 18,55 Rezumatul partidelor din PNB; 20,00 Ora șapte - em. lui Bethlen Janos; 21,00 Șlagăr TV; **22,00 Johnny Mnemonic** - SF/acțiune, SUA/Canada, cu Keanu Reeves; 23,40 Rock Cafe

BUDAPESTA 2

7,00 Magazinul minorităților; 8,40 Lumea satului; 9,00 Religie; 9,40 Cronică catolică; **10,45 Simfonia tinereții mele** - f. Danemarca; 12,50 Dute-vino; 13,20 Punct verde; **14,15 Vecinii** - s.; **14,45 Aventurile unui câine** - s.; 15,15 Mesajul locurilor sfinte; 15,35 Istoria ilustrată a literaturii maghiare; 16,00 Telesport; 17,35 Cabaret; 18,30 IQ Casino - concurs tv; 19,20 Seară memorială Darvas Szilard; **19,50 Aventurile cadetului Rouselle** - f. Franța; 21,30 Șasele magic - conc. tv; 22,00 Ora șapte; 23,05 Telesport; **23,15 Granița** - f. tv. Italia

VĂ RECOMANDĂM:

PRIMA 20,00:

Conspirația - f. acțiune.

Jonathan Hart, magnat al industriei aeronautice, îi face o vizită prietenului său, Bill McDowell, coleg de breaslă. Spre surprinderea sa, Bill îi propune să preia conducerea companiei sale. Importanta conversație a celor doi este înregistrată însă de doi angajați ai companiei, care doreau să acopere o operațiune ilegală din cadrul firmei.

PRO TV. 21,00: Să uiți Parisul.

Comedie provocatoare, cu accente amare, pelicula se concentrează asupra capcanelor, dar și satisfacțiilor căsătoriei între persoane de vârsta a doua. Andy și Liz au amândoi în jur de 40 de ani și sunt cronicari sportivi. Înainte de nuntă, ei dau o petrecere, ocazie cu care Andy începe să-i povestească viitoarei sale soții despre doi prieteni - Mickey și Ellen. La fel ca și ei, cei doi se căsătoriseră la a doua tinerețe, dar în scurt timp au descoperit că nu au nimic în comun.

PRIMA

7,00 Karaoke show - rel.
8,00 Dimineața cu Prima - magazin matinal * Știri și reportaje, meteo, muzică, bucătăria zilei
12,00 Celebri și bogați - rel.
13,00 Politica de mâine - rel.
15,00 Motor - rel.
15,30 Real TV - rel.
16,00 Viața în direct
17,00 Celebri și bogați - s.
18,00 Focus * Sport * Meteo
18,55 Clip Art
19,00 Karaoke show
20,00 Nevasta măcelarului - comed. SUA, 1987
21,30 Bilanț
22,00 Clip art - rel.
22,05 Focus Plus
22,30 Revista presei
23,35 Politica de mâine
1,00 Film artistic
2,30 Focus Știri - rel.

TELE 7 ABC

7,00 Știri
7,10 Bună dimineața, România
9,00 Lou Grant - rel.
10,00 Știri
10,15 Teleshopping
10,30 Dintre sute de ziare - rel.
11,15 Studioul Tudor Vornicu - rel.
14,00 Medici la datorie - s.
15,00 Știri
15,30 Post Meridian
17,00 O singură viață - s.
18,00 Știri
18,10 Lou Grant - s.
19,00 Secția de poliție - s.
20,00 Telejurnal
20,30 Documentar
21,00 Dintre sute de ziare
22,00 Cutia Pandorei
22,45 24 din 24
23,15 Arcub Live - rel.
0,00 Știri
0,30 Ora H - emis. de confesiuni
1,35 Teleshoping
2,00 Telejurnal - rel.
2,35 Documentar - rel.
3,00 Medici la datorie - rel.
4,00 Secția de poliție - rel.

HBO

10,00 Omul care știa prea puțin - comedie, SUA, 1997
11,30 Răsărit de soare - thriller, SUA, 1993
13,45 Des. animate
14,15 Filmul lui Goofy - animație, SUA, 1995
15,30 Ed Wood - dramă, SUA, 1994
17,30 Steaua Nordului - acțiune, SUA, 1995
19,00 8 căpățâni într-un sac - comedie, SUA, 1997
20,30 Paradisul crimei - thriller, SUA, 1996
22,45 Vulcanul - acțiune, SUA, 1997
0,30 Cocoșatul - acț., Franța, 1997

DISCOVERY

10,00 Universul misterios al lui Arthur C. Clarke
10,30 Creaturi fantastice
11,25 Pasiunea volanului
11,50 Povestiri despre supraviețuire în Australia
12,20 Dincolo de anul 2000
12,45 Lumea viitorului
13,40 Pasul următor
14,10 Cascadorii de la Hollywood
15,05 OZN-uri, cazuri inedite
16,15 Războinici ai vremurilor trecute: Samuraii
16,40 Primele zboruri
17,00 Flightline
17,35 Aventuri la pescuit cu Rex Hunt
18,00 Nebuni după avioane
18,30 Discovery astăzi
19,00 Echipa timpului: Malton
20,00 Medici veterinari
20,30 Ghidul animalelor: Ursii
21,30 Discovery astăzi
22,00 Muntele secret
22,30 Veterinari în Africa
23,00 Vânătorul de crocodili printre elefanți
0,00 Cutia neagră
1,00 Piloți de încercare
2,00 Spioni în cer
3,00 Discovery astăzi
3,30 Inventatorii: Babic

TV INTERNAȚIONAL

21,30 S-a întâmplat... azi
21,35 Revista presei
21,40 Practic Info: cultură, sănătate
22,00 Jurnal * Curs valutar * Meteo
22,40 Lumea și noi
23,10 Ecoturism
23,40 Creativ magazin
0,00 Tezaur folcloric

ATOMIC TV

7,00 Selector
10,25 Reactor - rel.
10,30 File de poveste - rel.
11,00 Atomix cu Dinu - rel.
14,00 Interactiv
15,55 Reactor
16,00 Aria 52 - rel.
17,00 Freestyle - rel.
17,15 Selector
19,00 Atomix cu Oana
21,55 Reactor - rel.
22,00 Cinematomic cu Ina
22,30 High Action Adrenalin - rel.
23,00 Rockada
0,00 Insomnia

TV 2

7,10 Lumea satului; 7,25 Aerobic; 7,30 Bună dimineața; **9,30 Bogați și frumoși** - s.; **9,55 Riviera** - s.; 10,25 De-a lungul firului de păr; 10,50 Adrenalină; 11,20 Ajută-te singur; 11,50 Ofertă directă; **12,45 Airport** - s; **13,10 În trei** - s.; **13,35 Riviera** - s.; **14,00 Romanța trandafirului** - s. ; **15,45 Bogați și frumoși** - s.; **16,10 Super echipa**- s.; **17,00 Sunset Beach** - s.; **17,45 Samantha** - s.; **18,40 Luz Maria** - s.; 19,30 Fapte; 20,00 Roata norocului; **20,30 Rosalinda** - s.; **21,00 Urmă fierbinte** - s.; **21,50 J.A.G.** - Justiție militară - s.; 22,45 Bună seara, Ungaria; **23,30 Foc!** - s.; **0,25 Inamici jurați** - s.; 1,20 Internet; **2,00 Uri-muri** - teatru tv.;

PRO 7

7,05 Taff - magazin; 7,30 Morning Show; **8,45 Simpsonii** - s.; **9,15 Roseanne** - s; **9,45 Mallorca** - s.; **10,15 Crazy Ski School** - comed. SUA, 1994 cu Dean Cameron; **12,00 Matlock** - s.; 14,00 Sam - magazin; 15,00 Talkshow-uri; 18,00 Taff - magazin; **18,25 Simpsonii** - s.; **19,00 Familia Bundy** - s.; **19,30 Roseanne** - s.; **20,00 Mallorca** - s.; 20,30 Știri; 20,50 Galileo - magazin științific; **21,15 Hudson Hawk** - comed. act. SUA, 1991 cu Bruce Willis, Danny Aiello; 23,15 Reportaj - Piloți de încercare; **23,45 History**- rep.; **0,20 Răzbunătorul** - s. SUA, 1998 cu Michael Madsen;

RTL

7,00 Șapte fix; 7,30 Bună dimineața!; 8,00 Opt fix; **8,30 Bogați și frumoși** - s.; **8,55 Între noi** - rel.; **9,25 Vremuri bune, vremuri rele** - s.; 10,00 Dimineața mea - magazin; 11,30 Sabrina talk; 12,30 Duelul familiilor - concurs; 13,00 Magazinul amiezii; 14,00 Talkshow-uri; **18,00 Dădaca** - s.; **18,30 Între noi** - s.; 19,00 Bună seara! - magazinul landurilor; 19,30 Exclusiv - magazinul vedetelor; 19,45 Știri; 20,10 Exploziv - magazin; **20,40 Vremuri bune, vremuri rele** - s.; **21,15 Medicopter 117 - Fiecare viață contează** - s.; **22,15 Istețele** - s. pol. Germ.; **23,15 Quincy** - s.; **0,15 Erotic Special**; 1,00 Jurnalul nopții; **1,30 Fete de aur** - s;

TV 5

13,05 100% Întrebări; 14,05 Documentar; **15,00 Jurnal TV;** 15,15 Cinema; 17,00 Jurnal TV; 17,30 Taxi pentru America; 18,05 Piramide; 18,30 Întrebări pentru campion; **19,00 Jurnal TV5; 19,15 Cinema; 21,00 Jurnal Elveția; 23,15 Nestor Burma - s.; 1,00 Jurnal Belgia;** 1,30 Soir 3; **2,05 Nestor Burma - s.;**

EUROSPORT

9,30 Yachting magazin; 10,00 Schi fond CM ștafeta 4x10 bărbați; 11,00 Schi alpin slalom uriaș; 12,00 Bob CM; 13,00 Eurogol magazin; 14,30 Moto - campionatul Spaniei; 15,00 Moto - CM de supercross Barcelona, Indoor; 16,00 Haltere CM selecțiuni; 17,30 Schi trambulină Kuopio (Finlanda) demonstrativ Geneva în direct; 0,00 Box; 1,00 Yachting magazin; 1,30 Golf;

Antena 1 - 20,00 Întâlnire cu surprize - comedie

Pentru Walter Davis, munca este viața sa. Tocmai din acest motiv, este foarte important să facă o impresie bună șefului său. De aceea, când este invitat, de către acesta, la o cină de afaceri, cu un important client al firmei pentru care lucrează, Walter vrea ca totul să fie ireproșabil. El vorbește cu fratele său să-i facă rost de o parteneră. Și, acesta îi face. Blondă, înaltă, cu picioare lungi, Nadia Gates are tot ce îi trebuie pentru a fi pe placul șefului.

Vin sărbătorile de iarnă

Doriți: ● televizoare ● frigidere ● radiocasetofoane ● lăzi frigorifice ● congelatoare ● mașini de spălat?

Dacă DA vizitați magazinul

COMSIM-GOLDSTAR

Arad, Bd. Revoluției nr. 83, tel. 280817(lângă magazinul Porțelanul)

Program zilnic: 8-19 sâmbătă 8-13

Atenție: ● vindem și cu plata în RATE, fără avans la cumpărare!
● asigurăm garanție la produsele vândute

(974045)

TVR 1

7,00 Matinal național
9,00 TVR Iași
10,00 Acum poți afla - rel.
10,30 Agenția de plasare - rel.
11,00 TVR Cluj-Napoca
12,00 FBI - C16 - rel.
12,55 TVR Timișoara
14,00 Jurnal
14,15 CiberFan
14,30 Repere sacre
15,00 Oameni ca noi
15,30 Convietuiri... sub aripa muzei
16,00 Handbal feminin: România - Cuba, în Campionatul Mondial
18,00 Corect!
18,05 Jumătatea ta
19,00 Avanpremieră Știri
19,05 Amintiri din secolul 20
19,10 Sunset Beach - s.
20,00 Jurnal * Meteo * Sport
20,55 Brazil - dramă SUA, 1985
23,15 Nu trageți!
23,30 Jurnalul de noapte
23,45 A-Facerea
0,30 7 arte

TVR 2

7,00 TVM * Telematinal
8,00 Desene animate
8,25 Start-rec.
9,25 Curier de ambe sexe - rel.
10,05 Limbi străine: engleză
10,35 Născuți printre animalele sălbatice
11,05 Desene animate
11,30 Trupa DP2
13,00 Față în față cu autorul
14,00 Convietuiri
15,00 Obsesia - s.
16,30 Santa Barbara - s.
17,15 Curier de ambe sexe
18,00 Pelerinaje
18,30 Videoclipuri
18,45 Se întâmplă acum!
19,00 Știri bancare
19,15 Svetlana Toma și invitații săi
19,30 Universul cunoașterii
20,35 Teatru liric: **Andrea Chenier** de **Umberto Giordano**
22,35 Credo
23,35 Soldatul necunoscut - s.
0,20 Nocturna
0,30 TVM * Mesager

PRO TV

7,00 Bună dimineața, Pro TV e al tău!
10,00 Tânăr și neliniștit - rel.
10,45 Casa de nebuni - comedie, SUA, 1990
12,30 O căsnicie perfectă - s.
12,55 Știrile PRO TV * O propoziție pe zi
13,05 Babylon V - s.
13,50 Ani de liceu - s.
14,15 Miracolul tinereții - s.
14,45 Familia Bundy - s.
15,15 Nisipurile din Miami - s.
16,10 Tânăr și neliniștit - ep. 887
17,00 Știrile PRO TV * O propoziție pe zi
17,15 Știrile PRO TV Arad
17,30 Spitalul Chicago Hope - ep. 27
18,30 Doi polițiști și jumătate - ep. 22
* Extragerea cărții poștale „Te uiți și câștigi"
19,30 Știrile PRO TV
20,00 Știrile PRO TV Arad
20,30 NIKITA - ep. 46
21,30 Melrose Place - s.
22,25 Știrile PRO TV
22,30 Chestiunea zilei
23,30 Știrile ProTV * Profit * O propoziție pe zi
0,00 Criminaliștii - s.
1,00 Chestiunea zilei
2,00 Știrile Pro TV
2,30 Cine-l șeful - s.

TV ACASĂ

5,00 Guadalupe - s.
5,50 Renzo și Adriana - rel.
6,45 Dragoste și putere - rel.
7,15 Acasă la bunica - rel.
7,30 Căsuța poveștilor - rel.
8,15 Rosalinda - rel.
9,00 Înger sălbatic - rel.
10,00 Luz Clarita - rel.
10,50 Angela - rel.
11,40 Nimic personal - s.
12,35 Coșmarul - rel.
14,15 Viața noastră - s.
15,00 Dragoste și putere - s.
15,30 Iubire sfântă - s.
16,30 Luz Clarita - s.
17,25 Vremea de acasă
17,30 Rosalinda - s.
18,30 Angela - s.
19,25 Vremea de acasă
19,30 Acasă la bunica - rețete culinare
19,45 Cartea cărților - Somn ușor!
20,30 Înger sălbatic - s.
21,30 Sânge din sângele meu - s.
22,25 Vremea de acasă
22,30 Corsarul negru - f. Italia, 19876, cu Kabir Bedi
24,35 Dragoste și putere - rel.
1,00 Surorile - s.

ANTENA 1

7,00 Observator
8,00 Dimineața devreme
10,00 Știri
10,10 Colivia de aur - s.
11,00 Mount Royal - s.
12,00 Baywatch Nights - s.
12,59 Decennium
13,00 Știrile amiezii
13,15 Pretender - s.
14,00 Decepții - s.
15,00 Luz Maria - s.
16,59 Decennium
17,00 Știrile amiezii
17,25 Dragostea învinge - ep. 58, 59
18,59 Decennium
19,00 Observator
20,00 Întâlnire cu surprize - comed., SUA, 1987
21,59 Decennium
22,00 Observator
22,30 Marius Tucă show
0,00 Twin Peaks - s.
1,00 Colivia de aur - rel.
2,00 Observator - rel.
2,30 Baywatch Nights - rel.
3,30 Dragostea învinge - rel.
5,00 Dallas - s.

TV ARAD

7,00 Observator
8,00 Știri TVA - rel.
8,30 Arena - rel.
9,50 Anunțuri
10,00 Știri
10,10 Colivia de aur - s.
11,00 Mount Royal- s.
12,00 Baywatch Nights - s.
12,59 Decennium
13,00 Știrile amiezii
13,15 Pretender - s.
14,00 Fotbal: Rocar - Steaua (meci restanță)
16,00 Luz Maria - s.
16,59 Decennium
17,00 Știri
17,25 Divertisment
18,00 Mileniul Trei
18,20 Anunțuri
18,30 Știri TVA
19,00 Observator
20,00 Divertisment
21,20 Anunțuri
21,30 Știri TVA - rel.
22,00 Observator
22,30 Marius Tucă Show
În continuare, program identic cu cel al Antenei 1

TV INTERSAT

8,55 Deschiderea programului
9,00 Intersat Music
9,30 O familie de străini - rel.
11,00 Știrile Intersat
11,30 Dulce ispită - s.
12,15 Intersat Cultural
12,30 La frontieră - film
14,00 Inspectorul Martin Beck - s.
15,30 Săptămâna sportivă arădeană
16,00 Mărturisirea - film
17,30 Underdog Show - des. anim.
18,00 Emisiune în lb. maghiară
18,25 Obiectiv economic
18,45 Știrile Intersat
19,20 Dulce ispită - s.
20,05 Mistere, farmece și miracole - s.
20,30 Aradul prin gaura cheii - în direct
22,00 Bărbatul visurilor ei - film
23,30 Știrile Intersat
0,00 Erotica
0,45 Închiderea programului

ANIMAL PLANET

8,00 În lumea animalelor
8,55 Spectacolul naturii: Thailanda, Borneo
9,50 Lassie - s.
10,45 Povestiri de la grădina zoologică
11,40 Medic de animale
13,05 Neîmblânzita Amazonie: Supraviețuitorul
14,00 Salvați animalele!
15,00 Păsările
16,00 Totul despre câini
17,00 Cazurile judecătorului Wapner
18,00 Medic de animale
19,00 Spectacolul naturii
20,00 Salvați animalele
21,00 Infinitul oceanului
22,00 Destinul unui delfin
23,00 La lumina zilei
0,00 Urgențe veterinare

BUDAPESTA 1

6,42 Magazin matinal; 6,45 Lumea satului; 7,00 Emisiune informativă; **10,00 Bestia** - s.; **11,00 Circul Humberto** - s.; **12,10 Casa pădurarului din Falkenau** - s.;13,00 Magazin informativ; 14,05 Magazinul minorităților; **15,05 Aventurile unui câine** - s.; **15,35 Vis californian** - s.; **16,00 Secretele nisipului** - s; 16,35 Epoca trecută; 17,05 Soartă de gunoi - doc.; 18,00 Paradis tatuat 18,30 Cronică catolică; 18,50 Jurnale regionale; 19,00 Știri; 19,15 Tema; **19,30 Alfonshow**; **20,00 Totul pentru iubire** - s.; 20,30 Știri, sport; **21,00 Poliția nautică** - s.; 21,50 Tele-noroc; 22,20 Mag. de modă; 22,45 Clubul trei dorințe; 23,00 Știri; 23,05 Actual; 23,30 Handbal fem. CM; 23,50 Magazin economic; **0,15 Punta Grande** - f. Ung./Germ.

BUDAPESTA 2

6,45 Viața satului; 7,00 Magazin matinal; 10,05 Parlamentul în direct; 17,30 Strada școlii; 18,30 Magazinul pescarilor; 19,00 Telesport-handbal fem.: Ungaria - Brazilia; 20,40 Des. animate; 21,00 Știri; 21,30 Grădina misterioasă - doc.; 22,25 Tabăra - f. Bulgaria; 23,55 Ora de închidere;

sapico® Angajează:

*** facturiști**

- experiență în facturare depozite en-gros
- cunoștințe minime WINDOWS 95 și MS OFFICE
- salarizare actractivă

Vă rugăm trimiteți curriculum vitae până la data de 29 NOV. 1999.
Interviul va avea loc la sediul societății din Arad, str. Tribunul Dobra Nr. 10 în data de 30. Nov. 1999 orele 11,00.

(4808583)

VĂ RECOMANDĂM:

România 1 - 20,55 Brazil - SF

O satiră, a cărei acțiune se petrece în viitor. Sam Lowrey, un statistician în cadrul guvernului preferă să stea cu mâinile în sân și să-și privească impasibil decăderea. Când viața din jurul său devine prea greu de suportat el începe să-și imagineze că este un supererou al lumii, un salvator...

PRIMA

7,00 Emisiune pentru copii
12,00 Vacanță à la Petrișor - rețete culinare cu Petrișor Tănase
12,30 Tradiții - emisiune folclorică
13,00 De colo colo - magazin turistic
13,30 Chic - emisiune despre modă
14,00 Cinemagia
14,30 Hercule în New York - comedie, SUA
16,00 Detectivi de elită - s.
17,00 Celebri și bogați - s.
18,00 Focus * Sport * Meteo
18,30 Clip Art
18,35 Suspiciune - comedie/thriller, Franța, 1992, cu Jeff Goldblum
20,00 Conspirația - romantic/aventură, SUA, 1993
22,15 Clip Art - rel.
22,20 Focus Plus
22,45 Revista presei
23,00 Nadine Show - rel.
0,00 Sport Magazin - rel.
1,30 Cinemagia - rel.
2,00 Focus - rel.

TELE 7 ABC

8,00 Știri
8,10 Telehopping
8,20 Țara spiridușilor - rel.
9,30 În justiție- rel.
10,30 Cocktail Domino - rel.
12,00 Îți mai aduci aminte, Doamnă?
13,00 Ora unu a venit
15,45 Drumuri printre amintiri
16,15 Cutia muzicală
17,00 Forța destinului
18,00 Portretul unui artist
18,55 Pariul Trio
19,00 Dincolo de anul 2000 - doc.
20,00 Telejurnal
20,30 Documentar
21,00 Dintre sute de ziare
21,35 Pariul Trio
21,40 Loto
21,45 Valsul lui Mefisto - suspans, SUA, 1971, cu Jacqueline Bisset
23,15 Arcub Live
0,00 Știri
1,00 Ora unu a venit - rel.
3,00 Telejurnal - rel.

HBO

10,00 Dragă am micșorat copiii - s.
10,45 Între vis și insomnie - dragoste, SUA, 1998
12,15 Sunchaser - dramă, SUA, 1996
14,15 Concert Janet Jackson
16,00 Un pisoi la Hollywood - animație, SUA, 1997
17,15 Congo - acțiune, SUA, 1995
19,00 Prințese de culoare - comedie, SUA, 1997
20,30 Cu orice preț - thriller, SUA, 1995
22,15 Cavaleri de onoare - acțiune, SUA, 1997
23,45 Pasiune ascunsă - dramă, SUA, 1996
1,30 Jurnalul Pantofului Roșu - s.

DISCOVERY

10,00 Cu Arthur C. Clarke în lumea puterilor stranii
10,30 Povestiri despre supraviețuire în Australia
10,55 Automobile în top: Vauxhall
11,25 Ferrari
12,20 Știința modernă
12,45 Pasul următor
13,15 Specialiștii
14,10 Jurassica
15,05 Noi descoperiri
16,15 Magic și divin: Miracolele credinței
17,10 Aventuri în Australia
17,35 Aventuri la pescuit cu Rex Hunt
18,00 Stealth: Avionul invizibil
19,00 Mașini extreme
20,00 Vânătorul de crocodili
21,00 Veterinari în Africa
21,30 Muntele secret
22,00 Comori pierdute ale antichității
23,00 Hoți îndrăzneți
0,00 Escroci
1,00 Dosarele FBI: Nasul
2,00 Adâncuri interzise
3,00 Noi descoperiri

TV INTERNAȚIONAL

21,30 S-a întâmplat... azi
21,35 Revista revistelor
21,40 Viața spirituală
22,00 Jurnal * Meteo
22,30 De luni până duminică
23,15 Un secol de cinema: Secvențe - dramă, România, 1982, cu Mircea Diaconu

ATOMIC TV

7,00 Selector
11,00 Cybernet
11,30 Atomic Café - rel.
12,00 Reactor
12,30 Turnul Londrei - rel.
13,30 Hai Hui
14,00 Interactiv
16,00 Selector
18,30 Atomix cu Mircea
21,30 Selector
22,30 Album show
23,30 Insomnia

TV 2

7,00 Gânduri de dimineață; 7,30 Grădina zoologică în rucsac; 8,00 Matineu TV; 10,00 Desene animate; **12,00 Parker Lewis** - s. SUA; **12,25 Liceenii** - s.; 12,50 Ura, călătorim! - magazin turistic; 13,35 Lumea sălbatică - doc.; **14,30 Răzbunarea lui Ringo** - western, Italia; **16,15 Mac Gyver** - s.; **17,10 Super echipa** - s.; **18,05 Misiune imposibilă** - s.; 19,00 Fapte; **20,00 Baywatch** - s.; **21,00 Prințesa și cerșetorul** - aventuri, Italia, 2/2, cu Anna Falchi; 22,55 Friderikusz subiectiv; 23,50 Gol! Gol! Gol!; **0,40 Miss Arizona** - f. Ungaria, cu Marcello Mastroiani; **2,30 Urmă fierbinte** - rel.

PRO 7

7,05 Desene animate; 11,05 Morning Show; 12,05 Cinema TV magazin; **12,55 Crazy Shi Scholl** - comedie, SUA, 1994, cu Dean Cameron; **14,30 Aventurile lui Sindbad** - s., SUA; **15,30 O lume dispărută** - s. Canada; **16,25 Raven** - s. Canada; **17,25 Cei trei mușchetari** - aventuri, Franța/Anglia, 1993, cu Oliver Reed, Michael York; 19,30 Max - magazin; 20,00 Lumea minunilor; 20,30 Știri; 20,45 Lumea minunilor; **21,15 Kevin - Singur acasă** - comedie, SUA, 1990, cu Joe Pesci, Macaulay Culkin; 23,20 Focus TV - magazin; **0,20 Justițiarul IV** - acțiune, SUA, 1987, cu Charles Bronson; **2,00 Kevin - Singur acasă** - rel.

RTL

7,05 Desene animate; 8,20 Disney Club; **10,55 Beverly Hills 90210** - s.; 11,50 Desene animate; **12,15 Echipa specială** - s.; 13,15 Parada filmelor Disney; **13,30 Tron** - comedie/SF, SUA, 1981, cu Jeff Bridges ; **15,15 Time Cop** - s.; **16,10 Sliders** - s.; **17,05 Hercules** - s.; **17,55 Xena** - s.; 18,45 Exclusiv - mag.; 19,45 Știri, sport; **20,10 Pericol** - s.; **21,15 Jeanne d'Arc** - dramă istorică, SUA, 1999, cu Jacqueline Bissett; **23,20 Cum am fost, Doris?** - s.; 23,50 Spiegel TV magazin; 0,40 Reportaj - Alzheimer; **1,35 South Park** - s.

TV 5

11,00 Jurnal TV5; 11,15 Magazin; 13,30 Jurnal France 3; 14,05 Magazin TV 5; 15,00 Jurnal TV5; 15,15 Jocuri; 17,00 Jurnal TV 5; 17,15 Întrebări TV5; 17,30 Descoperiri; 18,05 Chioșc; 19,00 Jurnal TV5; 19,15 Divertisment; 21,00 Jurnal Belgia; 21,30 Jurnal France 2; 23,15 Obiceiuri - s.; 1,00 Jurnal Elveția

EUROSPORT

9,30 Yachting magazin; 10,00 Schi - trambulină CM Kuopio; 11,00 Schi fond 4X5 km ștafetă; 12,00 Schi alpin CM Vail; 12,45 Schi alpin Lake Louise fem.; 13,30 Schi trambulină Kuopio, în direct; 15,30 Schi fond CM 4x10 km bărb.; 16,30 Haltere CM Atena, în direct; 19,15 Schi trambulină Kuopio; 20,00 Schi alpin - slalom super G fem., Lake Louise (Canada), în direct; 21,00 Schi - super G bărb., în direct; 22,00 Tenis - turneu ATP - CM Hanovra, finala; 0,00 Sportcentre; 0,15 Box; 1,15 Haltere CM Atena.

HBO. 20,30: Cu orice preț - thriller.

Suzanne Stone este o fată dintr-un mic orășel, care are un vis: să devină o personalitate în lumea televiziunii. Visul său se transformă însă într-un coșmar atunci când Suzanne devine obsedată de acest lucru. Ea nu concepe că ar exista ceva care ar putea sta în calea acestei unice ambiții a ei. Acolo unde nu o ajută inteligența, o ajută voința și intrigile diabolice. Dezamăgită de mariajul său cu Larry, ea se afundă și mai mult în muncă, reușind să obțină în cele din urmă, o slujbă la un post local de televiziune.

eta - 2u computer — OFERTĂ SPECIALĂ

- Calculatoare
- Imprimante
- Retele
- Soft
- Service

CARCASĂ ATX 230W
PLACA DE BAZĂ SIS 530, BUS 100, 512ko
AMD K6-2 400MHz
HDD 4,3GB UDMA
PLACA VIDEO SIS AGP
FDD 3,5"/1.44MB
SOUND YAMAHA + BOXE
SDRAM 32MB Pc100
MONITOR 14"
TASTATURA
MOUSE + PAD

ARAD, CLOSCA 2
Tel./Fax.: 251838
INTRARE DE PE B-DUL REVOLUȚIEI

485USD + TVA

TVR 1

12,00 Surprize, surprize - rel.
14,00 Jurnal
14,15 TVR Craiova
15,00 Pro Patria
16,00 Emisiune în limba maghiară
17,30 Agenția de plasare
18,00 Corect!
18,05 Jumătatea ta
19,00 Avanpremieră Știri
19,05 Amintiri din secolul 20
19,10 Sunset Beach - ep. 579
20,00 Jurnal * Meteo * Sport
20,55 Felicity - ep. 10.
21,40 Cu ochii'n 4
22,10 FBI - C16 - ep. 10
23,00 Jurnalul de noapte
23,15 Recurs la morală
0,00 Marele Jazz

TVR 2

12,00 Integrale - rel.
12,50 Un cântec, o glumă...
13,00 Tribuna partidelor parlamentare
13,30 Cântece de pe Argeș
14,00 Convieţuiri
15,00 Obsesia - s.
16,30 Santa Barbara - s.
17,15 Curier de ambe sexe
18,00 Arca lui Noe - rel.
18,30 Videoclipuri
18,45 Se întâmplă acum
19,00 Știri bancare
19,15 Pagini din istoria teatrului românesc
20,15 Recital de muzică spaniolă
20,40 Sfinți, eroi martiri
21,10 Codrule, codruțule...
21,30 E dreptul tău! - mag. social-economic
22,00 Marile meciuri
0,30 TVM * Mesager

PRO TV

7,00 Bună dimineața, PRO TV e al tău!
10,00 Tânăr și neliniștit - rel.
10,45 Să uiți Parisul - rel.
12,30 O căsnicie perfectă - ep. 17
12,55 Știrile Pro TV * O propoziție pe zi
13,05 Babylon 5 - s.
13,50 Ani de liceu - s.
14,15 Miracolul tinereții - s.
14,45 Familia Bundy - ep. 224
15,15 Nisipurile din Miami - s.
16,10 Tânăr și neliniștit - ep. 881
17,00 Știrile PRO TV * O propoziție pe zi
17,17 Știrile PRO TV Arad
17,30 Spitalul Chicago Hope - s.
18,30 Doi polițiști și jumătate - ep. 18
* Extragerea cărții poștale „Te uiți și câștigi"
19,30 Știrile PRO TV
20,00 Știrile PRO TV Arad
20,30 Maverick - western/comedie SUA, 1994, cu Mel Gibson
22,25 Știrile Pro TV
22,30 Chestiunea zilei
23,30 Știrile Pro TV * Profit * O propoziție pe zi
0,00 Criminaliștii - s.
1,00 Chestiunea zilei - rel.
2,00 Știrile Pro TV

TV ACASĂ

5,00 Guadalupe - s.
5,50 Acasă la români - muzică populară - rel.
7,30 Căsuța poveștilor - rel.
8,00 Floare de aur - rel.
9,00 Înger sălbatic - rel.
10,00 Acasă la Maricica Puică - rel.
10,30 Doctorul casei - rel.
11,00 Micuțele doamne - rel.
12,05 Jackie Collins: Hollywood - rel.
12,30 Morile de vânt ale zeilor II - rel.
14,15 Viața noastră - s.
15,00 Dragoste și putere - s.
15,30 Iubire sfântă - s.
16,30 Luz Clarita - s.
17,25 Vremea de acasă
17,30 Rosalinda - s.
18,30 Angela - s.
19,25 Vremea de acasă
19,30 Acasă la bunica - rețete culinare
19,45 Cartea Cărților - d.a. - Somn ușor!
20,30 Înger sălbatic - s.
21,30 Sânge din sângele meu - s.
22,25 Vremea de acasă
22,30 Coșmarul - f. SUA, 1988 cu carol Lynley, gail O'Grady
24,05 Dragoste și putere - rel.
24,30 Surorile - s.

ANTENA 1

7,00 Observator
8,00 Dimineața devreme
10,00 Știri
10,10 Colivia de aur - s.
11,00 Fort Saganne - dramă, Franța 1984
12,59 Decennium
13,00 Știrile amiezii
13,15 Pretender - s.
14,00 Decepții - s.
15,00 Luz Maria - s.
16,59 Decennium
17,00 Știri
17,25 Dragostea învinge - ep. 55, 56
18,59 Decennium
19,00 Observator
20,00 Pericol iminent - s.
20,50 Dublă identitate - s.
21,40 Prezentul simplu
21,59 Decennium
22,00 Observator
22,30 Marius Tucă show
0,00 Retrospectiva etapei
1,00 Twin Peaks - ep. 1
3,00 Observator - rel.
3,30 Dragostea învinge - rel.
5,00 Dallas - s.

TV ARAD

7,00 Observator
8,00 Știri TVA - rel.
8,30 Emisiune în limba germană - rel.
8,50 Anunțuri
9,00 Divertisment
10,00 Știri
10,10 Colivia de aur - s.
11,00 Mont Royal - s.
12,59 Decennium
13,00 Știrile amiezii
13,15 Pretender - s.
14,00 Decepții - s.
15,00 Luz Maria - s.
16,59 Decennium
17,00 Știri
17,25 Divertisment
18,00 Studioul artelor
18,20 Anunțuri
18,30 Știri TVA
19,00 Observator
20,00 Arena
21,20 Anunțuri - rel.
21,30 Știri TVA - rel.
22,00 Observator
22,30 Marius Tucă Show
În continuare, program identic cu cel al Antenei 1

TV INTERSAT

8,55 Deschiderea programului
9,00 Intersat Music
9,30 Archer - film
11,00 Știrile Intersat
11,30 Eurocops - film
12,30 Sora medicală - film
14,00 Intersat Sport Show
15,00 Aventurii americane - 10
15,30 Planeta video a copiilor-6
16,00 O familie de străini - film
17,30 Underdog Show
18,00 Săptămâna sportivă arădeană
18,25 Intersat Cultural
18,45 Știrile Intersat
19,20 Dulce ispită - s.
20,05 Mistere, farmece și miracole - s.
20,30 La frontieră - film
22,00 Inițierea - film groază
23,30 Știrile Intersat
0,00 Erotica
0,45 Închiderea programului

ANIMAL PLANET

8,00 În lumea animalelor
8,55 Spectacolul naturii
9,50 Lassie - s
10,45 Povestiri de la grădina zoologică
11,40 Medic de animale.
13,05 Atracția animalelor sălbatice
14,00 Salvați animalele!
15,00 Păsările - 2 ep.
16,00 Ham! Viață de câine - 2 ep.
17,00 Cazurile judecătorului Wapner
18,00 Medic de animale - 2 ep.
19,00 Spectacolul naturii - 2 ep.
20,00 Salvați animalele! - 2 ep.
21,00 Portrete din natură
22,00 Născut sălbatic
23,00 Născut spre a fi liber
0,00 Urgențe veterinare

BUDAPESTA 1

6,45 Lumea satului; 7,00 Magazin matinal; **10,05 Bestia** - s.; 11,00 Circul Humberto - s. Cehia; **12,10 Casa pădurarului din Falkenau** - s.; 13,00 Știri; 13,30 Magazin informativ; 14,00 Magazinul țiganilor și slovacilor; **15,05 Insula fluturilor** - s.; **15,35 Vis californian** - s.; **16,00 Secretele nisipului** - s.; **16,35 Marionete** - s. Anglia; **17,05 Compania aeriană** - s. Australia; 18,00 Zidul morții - doc.; 18,30 Rămâi cu noi!; 18,35 Filme premiate; 19,00 Știri; 19,15 Soluții 2000; **19,30 Clipele norocului** - s.; **20,00 Totul pentru iubire** - s. Brazilia; 20,30 Știri; **21,00 Vizitatorul** - s.; 21,50 Magazinul poliției; 22,20 Em. lui Töröcsik Mari; 23,00 Știri; 23,30 Salon maghiar; **0,00 Mario Maria și Mario** - f. Italia

BUDAPESTA 2

10,05 Înregistrări cu Nemeth Marika; 11,00 Thalassa- magazin; 12,00 Concert de gală Bango Margit; 12,50 Valori de patrimoniu; 13,00 Thalassa- magazin; 14,00 Jurnal parlamentar; 15,00 Parlamentul în direct; 17,00 Strada școlii; 18,30 Pe drum; 19,00 Gol! - sport; 20,40 Desene animate; 21,00 Știri, sport; 21,30 Just, gigoloul - show; 22,15 Soluții 2000; **22,35 Escrocii** - f. Franța-IT.

S.C. AGROHOLDING S.A. ARAD

Str. A. Mureșanu nr. 9

Organizează licitație publică cu strigare în ziua de luni, 6 decembrie 1999, ora 11,00, pentru vânzarea
* Uscătoare mobile MEPU 300 pentru uscat cereale - buc. 3
În situația în care uscătoarele nu sunt adjudecate, licitația se va repeta în zilele de luni din săptămânile următoare.

Informații suplimentare la telefon 057/236244 - 236348.

(4808581)

VĂ RECOMANDĂM:

HBO - 20,30 Febra aurului - acțiune
În New York-ul anului 1899, febra aurului se răspândește cu repeziciune. De această „maladie" e cuprinsă și Frances Ella Fitz. Plictisită de viața ei monotonă, de mama și sora ei, Fizzy se hotărăște să-și încerce norocul în Alaska. Neputându-și permite o călătorie pe cont propriu, ea îl roagă pe P.T. Madison, o fermecătoare călăuză, să o primească în grupul său.

PRIMA

7,00 Karaoke show - rel.
8,00 Dimineața cu Prima - magazin matinal
12,00 Celebri și bogați - rel.
13,00 Politica de mâine - rel.
15,00 Chic - rel.
15,30 Cinemagia - rel.
16,00 Nadine Show - rel.
17,00 Celebri și bogați - s.
18,00 Focus * Sport * Meteo
18,55 Clip Art
19,00 Frontal - radiografia săptămânii trecute
20,00 Dosarele Y
21,00 Brooklyn South - s.
22,00 Clip Art - rel.
22,05 Focus Plus
22,30 Revista presei
22,35 Politica de mâine - talk-show
0,30 Naveta spațială - comedie
2,30 Focus Plus - rel.

TELE 7 ABC

7,00 Știri
7,10 Bună dimineața, România
9,00 Forța destinului - rel.
10,00 Știri
10,15 Teleshopping
10,30 Dintre sute de ziare - rel.
11,30 Rendez-vous la Tele 7 - rel.
13,00 Ora unu a venit - rel.
15,00 Știri
15,15 Teleshopping
15,30 Post Meridian
17,00 O singură viață - s.
18,00 Lou Grant - s.
18,55 Pronosport
19,05 Secția de poliție - s.
20,00 Telejurnal
20,30 Documentar
21,00 Dintre sute de ziare
22,00 Dincolo de stadion
23,30 Cutia muzicală - rel.
0,00 Știri

HBO

10,00 **Alien: Renașterea** - SF, SUA, 1997
11,45 **American Perfekt** - thriller, SUA, 1997
13,30 Crimetime - thriller, SUA, 1996
15,30 Desene animate
16,00 Trauma - dramă, SUA, 1997
18,00 Ziua Independenței - SF, SUA, 1996
20,30 Febra aurului - acțiune, SUA, 1998
22,00 Nuntă sângeroasă - suspans, SUA, 1997
23,45 Ochi pentru ochi - thriller, SUA, 1996
1,30 Jurnalul Pantofului Roșu - s.

DISCOVERY

10,00 Universul misterios a lui C. Clarke
10,30 Magic și divin: Monștri legendari
11,25 Pasiunea volanului
11,50 Povestiri despre supraviețuire în Australia
12,20 Dincolo de anul 2000
12,45 Animal X
13,35 Stare de alertă
13,40 Pasul următor
14,10 Știința modernă
15,05 Nebuni pe roți
16,15 Războinici ai vremurilor trecute: Hunii
16,40 Primele zboruri
17,10 Flightline
17,35 Aventuri la pescuit cu Rex Hunt
18,00 Inventatorii
18,30 Avanpremiera Discovery
19,00 Echipa timpului
20,00 Medici veterinari
20,30 La vânătoare
21,30 Discovery astăzi
22,00 Accidente în curse-le auto
23,00 În căutare de senzații tari
0,00 Formula 1
1,00 Un secol de război
2,00 Ruleta rusească
3,00 Discovery astăzi
3,30 Operațiuni de salvare

TV INTERNAȚIONAL

21,30 S-a întâmplat... azi
21,35 Revista presei
21,40 Practic Info
22,00 Jurnal * Curs valutar * Meteo
22,40 Destinul unei națiuni - doc.
23,10 În flagrant
23,50 Ora planetei
0,10 Omul și arta sa
0,40 Povestea unui oraș: București

ATOMIC TV

7,00 Selector
10,00 Reactor
10,30 Hai Hui - rel.
11,00 Freestyle - rel.
11,15 Atomix cu Andreea - rel.
14,00 Interactiv
15,55 Reactor
16,00 Romanian Top 100 cu Oana - rel.
18,00 Selector
19,00 Atomix cu Dinu
21,55 Reactor
22,00 South Park - des. anim.
22,30 File de poveste - rel.
23,00 Aria 52
0,00 Insomnia

TV 2

7,10 Lumea satului; 7,30 Magazin matinal; **9,30 Bogați și frumoși** - s.; **9,55 Riviera** - s.; 10,25 Friderikusz Subiectiv; 11,20 Salon auto 2000; 11,50 Magazin economic; 12,20 Modă; 12,45 **Clinica animalelor** - s; **13,10 În trei** - s; **13,35 Riviera** - s.; **14,00 Mi-ar place dacă te-ai naște** - f. SUA; **15,45 Bogați și frumoși** - s.; **16,10 Super echipa** - s.; **17,00 Sunset Beach** - s.; **17,45 Samantha** - s.; **18,40 Luz Maria** - s.; 19,30 Fapte; 20,00 Roata norocului; **20,30 Rosalinda** - s.; **21,00 Comoara din Marea sudului** - f. av. Franța; 22,45 Bună seara, Ungaria!; 23,30 În doi - em. lui Silagyi Janos; 0,15 Culoare-imagine; 1,00 Știință pe Internet

PRO 7

7,05 Taff-magazin; 7,30 Morning Show; **8,55 Fam. Simpson** - s.; **9,25 Roseanne** - s.; **9,55 Mallorca** - s.; **10,30 Trandafiri de la fostul iubit** - show, rel.; 11,30 Talk, talk, talk; **12,00 Verdict, crimă** - s.; **13,00 Matlock** - s.; 14,00 Sam - magazin; 15,00 Talk-showuri; 18,00 Taff - magazin; 18,25 Familia Simpson - s.; **19,00 Familia Bundy** - s.; **20,00 Mallorca** - s.; 20,30 Știri; 20,50 Galileo - mag. de știință; **21,15 Dosarele X** - s.; **22,20 Pericol iminent** - s.; 23,20 TV Total - show; 0,15 Clubul comediei show.

RTL

7,00 Magazin matinal; 8,00 Magazin; **8,30 Bogați și frumoși** - s.; **8,55 Între noi** - s.; **9,25 Vremuri bune, vremuri rele** - s.; 10,00 Dimineața mea - magazin; 11,30 Sabrina, talkshow 12,30 Duelul familiilor; 13,00 Mag. amiezii; 11,30 Sabrina talk; 14,00 Talkshow-uri; **18,00 Nanncy** - s.; **18,30 Între noi** - s.; 19,00 Bună seara - mag. landurilor; 19,30 Excluziv - magazin; 19,45 Știri; 20,10 Exploziv magazin; **20,40 Vremuri bune, vremuri rele** - s.; **21,15 Jeanne d'Arc** - dramă istorică, SUA, 1999 cu Jacqueline Bissett; 23,15 Extra- magazin; 0,15 Natur Trend - magazin; 1,00 Știrile nopții; 1,35 Magazin cultural.

TV 5

11,15 Fără acoperire - s.; 13,05 100% Întrebări; **13,30 Jurnal France 3;** 14,05 Pus la punct; **15,15 Fără acoperire** - s.; **17,00 Jurnal TV;** 17,15 Întrebări TV 5; 17,30 Mediterraneo; **19,00 Jurnal TV 5; 19,15 Fără acoperire** - s.; 21,00 Jurnal Elveția; 21,30 Jurnal France 2; 23,00 Jurnal TV 5; **23,15 Calea ce dreaptă** - f.

EUROSPORT

9,30 Yachting magazin; 10,00 Schi fond CM 10 km bărbați; 11,00 Schi alpin - super G. Vail; 12,00 Bob CM; 13,00 Moto CM de supercros ultima etapă; 14,00 Tenis - turneu ATP seniori, Zagreb; 15,30 Schi aplin CM Lake Louise fem.; 16,30 Sanie CM Altenberg; 18,00 Schi trambulină CM Kuopio; 19,00 Sporturi extreme; 20,00 Tenis de masă - Liga campionilor în direct; 22,00 Sumo - Tokio; 23,00 Sportul puterii CM Panyu (China); 0,00 Eurogol magazin; 1,30 Box.

Citește „Adevărul" - ziarul care te informează prompt și complet despre tot ce se întâmplă interesant în județ, în țară și în lume

Magazinul de vopsele TOTAL BAU

VINDE LA CELE MAI MICI PREȚURI
VOPSELE, UNELTE ȘI ACCESORII DE VOPSIT DIN IMPORT
- vopsele lavabile pentru fațade și interior, 800 nuanțe (DISZPERZIT TITAN, SUPRALUX, LIMIT, MODAKRIL)
- Vopsele pentru lemn și metal - 1000 nuanțe;
- Baițuri, lacuri, chituri, grunduri

VAPOREX (soluție pentru pereți cu igrasie)
OFERTA LUNII : DISZPERZIT TITAN - 25 kg 300.000 lei
Arad, str. Lucian Blaga nr. 19 (fost Miron Constantinescu) TELEFON 210676;
PROGRAM ZILNIC 8,30-16,30; SÂMBĂTĂ 9,00-12,00 (658988)

ULTIMUL CARTUȘ ÎNAINTE DE VACANȚĂ

Avancronica etapei

Sâmbătă, odată cu disputarea partidei contra Olimpiei Satu Mare, jucătorii UTA-ei intră într-o vacanță mult așteptată. Asta deoarece ei au trecut probabil prin cel mai lung și obositor sezon al carierei lor de jucători. Se cunoaște faptul că după returul epuizant al campionatului trecut și după barajul pierdut la Alba Iulia, jucătorii UTA-ei au beneficiat de numai două săptămâni de vacanță, lucru ce s-a văzut de multe ori în evoluțiile acestui campionat. Jucătorii sunt saturați de acest program încărcat, ei preferând ca imediat după jocul cu Olimpia să intre direct în vacanță. Antrenorul Rubinacci a declarat că aceasta va fi o vacanță activă, fiecare jucător având de efectuat un program individual stabilit de conducerea tehnică, menit pentru a ține în priză jucătorii înaintea cantonamentului de iarnă.

Revenind la jocul de sâmbătă să spunem că pentru UTA sunt numeroase motivele de îngrijorare. Astfel, Botiș, Găman și Almășan sunt în stare de suspendare datorită cartonașelor încasate la Hunedoara. Alți trei jucători ai UTA-ei, nenominalizați de antrenor, vor juca la capacitate redusă, datorită unor accidentări. Adăugând și starea terenului datorată condițiilor meteorologice din această săptămână putem afirma că pentru UTA acest joc este foarte dificil. Mister Rubinacci cere ajutorul publicului, care trebuie să fie alături de echipă deoarece aceste trei puncte sunt vitale pentru abordarea în liniște a pregătirii de iarnă.

De partea cealaltă, Olimpia revine hotărâtă la Arad să recupereze cele trei puncte pierdute în vară pe teren propriu în fața UTA-ei. Antrenorul Remus Vlad este încrezător după victoria din etapa precedentă, din fața târgumureșenilor de la ASA, dorind să confirme și sâmbătă ascensiunea din ultimele etape a Olimpiei. Garnitura de start a galben-albaștrilor ar putea arăta astfel: Suciu - Lupuț, Mironaș, Costin - Răiceanu, D. Pop, Dragomir, Mucenica, V. Ivan - Zahariuc, Dulcea.

Partida va fi arbitrată de Aurelian Simion (Pitești) asistat la cele două linii de Nicușor Asandei (Reșița) și Cornel Avram (Timișoara). **Observator din partea F.R.F:** George Ionescu (București).

Ultima etapă din acest an, a doua a returului, programează partidele: Electro Bere Craiova - „U" Cluj; ASA Tg. Mureș - Apullum Alba Iulia; Gaz Metan Mediaș - Corvinul; Flacăra Vâlcea - Jiul Petroșani; Minerul Motru - F.C. Inter Sibiu; Chimica Târnăveni - ARO C-Lung; U.M. Timișoara - „Poli" Timișoara; Drobeta Tr. Severin - F.C. Bihor.

DACIAN TODUȚA

„DACĂ FACI PLANURI, POATE SĂ ȚI IASĂ TOTUL PE DOS"

● afirmă MONICA BROȘOVSKY - căpitanul naționalei feminine de baschet a României

Monica Broșovsky a revenit triumfător în naționala de baschet feminin a României. Miercuri seară, când româncele au învins Germania, în primul meci al campaniei de calificare la „europenele" din 2001, Monica Broșovsky a fost cea mai bună jucătoare de pe teren. Cu o evoluție superbă în ultima parte a partidei, „minunea blondă" a baschetului românesc a fost, practic, omul care a decis soarta meciului. Puțină lume știe însă ce se mai întâmplă cu Monica, în viața de zi cu zi, pe care și-o duce în Ungaria, la echipa DKSK Miskolc. În continuare, iată ce gândește ea despre echipa de club și „națională".

– Monica, la echipa reprezentativă ai venit destul de târziu și ai jucat doar în ultimul „amical". Știm că echipa unde evoluezi, DKSK Miskolc, este în cupele europene și ai fost angrenată într-un meci din Cupa „Liliana Ronchetti". Spune-ne câteva vorbe despre parcursul formației maghiare.

– Am întârziat în cantonamentul echipei naționale deoarece trebuia să ne calificăm în fazele superioare ale Cupei „Liliana Ronchetti". Aveam nevoie, în ultimul meci, contra Croației Zagreb, de victorie, iar dacă ea venea la mai mult de 11 puncte terminam chiar pe primul loc în grupă. Am câștigat doar la 10 puncte, însă e bine și așa, pentru că am venit pe locul 2. Următorul adversar va fi Panathinaikos Atena. Cred că putem trece de formația grecească, deoarece nu are cine știe ce valori în echipă. Le știu pe fetele de la „Pana" din confruntările cu B. C. ICIM, de acum câțiva ani.

Nu s-au schimbat prea multe în lotul lor și de aceea am convingerea că vom izbândi în ambele jocuri.

– În campionatul maghiar cum se descurcă DKSK Miskolc?

– Acum e pauză, suntem între tur și retur. La jumătatea campionatului, echipa e pe locul patru, dar se putea mult mai mult. După ce am bătut campioana, Gysev Ringa, cu 100-80, am pierdut la o codașă a clasamentului, Kecskemet. Așa-i în sport, însă acest lucru ne-a costat, de pe locul 2 ajungând pe 4. Noi sperăm la mai mult, un loc pe podium fiind, oricum, o performanță.

– Se califică România la C. E.?

– Victoria cu Germania a fost primul pas spre Franța. Dacă batem în Danemarca, nu mai putem pierde biletele pentru Campionatul European.

– În anul 2001, când vor avea loc „europenele", ești la final de contract cu echipa din Miskolc. Tintești un transfer la o echipă de primă mână de pe continent?

– În primul rând, vreau să vă spun că nici măcar nu am făcut socoteala care dă turneul final în același timp cu expirarea contractului meu la Miskolc. Apoi, să așteptăm momentul în care este o certitudine prezența României la Campionatul European din Franța. Acum, sinceră să fiu, pică bine turneul final, dar nu sunt adepta planurilor. Dacă faci planuri, poate să îți iasă totul pe dos.

– Monica, îți mulțumim pentru interviul acordat și îți urăm mult succes în continuare!

LEO SFÂRA

De la F.C. UTA

La jocul din etapa a 2-a a returului Campionatului 1999/2000 UTA - Olimpia Satu Mare, ce se dispută pe stadionul UTA - sâmbătă, 27 noiembrie a.c., orele 11, nu mai sunt valabile abonamentele din tur, numai cele procurate pe tur - returul acestei ediții de campionat. Prețul biletelor de intrare la acest joc rămân cele stabilite la ultimele jocuri: 15.000 lei - peluză și 25.000 lei - tribună, în care este inclus și programul de joc.

Președinte,
MARIN LUPAȘ

PROCESUL PASINI - F.C. UTA LA O SĂPTĂMÂNĂ DE FINALIZARE

Ieri, la Tribunalul Arad s-a hotărât amânarea cu o săptămână, pentru joi, 2 decembrie, a pronunțării sentinței în cazul Roberto Pasini - F.C. UTA. Avocatul clubului arădean, dl. Ioan Kocsis - Josan consideră ca nefondat apelul italianului Roberto Pasini, deoarece contractul dintre acesta și F.C. UTA a fost reziliat la vremea respectivă pe motiv că Pasini a fost cel care nu a respectat condițiile contractuale.

D. TODUȚA

DRUMUL SPRE EUROPA ÎNCEPE DE LA ARAD

☛ Superbă victoria româncelor împotriva naționalei Germaniei în primul meci din campania de calificare pentru Campionatul European de baschet feminin. Scorul de 74-67 a fost mai mult decât suficient pentru ca România să se înscrie serios în lupta pentru o prezență în Franța. ☛ Chiar dacă au și păcate, cei din galeria B.C. ICIM-ului au fost la înălțime, încurajând frenetic, pe tot parcursul jocului, formația antrenată de George Mandache. ☛ Stelian Văduva a fost - suntem siguri - cel mai fericit de izbânda fetelor noastre. Practic, el a fost „preparatorul" meciului, iar clubul unde este manager, BC ICIM, a dat patru jucătoare petru meciul cu nemțoaicele. ☛ La un moment dat, în min. 29, când Nastor a dus scorul la 33-28, Stelică al nostru a fost la un pas de a plânge de bucurie. El a încurajat tot timpul atât pe fete, cât și pe antrenorul Mandache. În final, a ieșit bine, iar fericirea lui Stelian Văduva e acum fără margini. ☛ Un om care a crezut tot timpul în victorie a fost antrenorul federal, Jean Antonescu. Dacă la începutul jocului era super-optimist, la pauză, când scorul era egal, 33-33, ne-a fost pe limbă întrebarea: „sunteți, în continuare, la fel de sigur de victoria fetelor?" Dar, pe culoarul ce duce la vestiare, în ciuda faptului că arbitrii au fost oarecum ostili pe final de primă repriză, Jean Antonescu a aruncat „pe piață" doar două cuvinte: „Stați liniștiți!" Și iarăși a avut dreptate. ☛ Totul, în ciuda faptului că antrenorul federal a intrat și pe terenul de joc, făcând pe omul de serviciu, când un sul de hârtie a fost aruncat din tribune. Dar, el era vădit nemulțumit de o altă decizie a arbitrilor, care au tras în câteva faze cu oaspetele. ☛ Superbă atitudinea Ancăi Stoenescu. Scoasă pe brațe din teren, în min. 15, deoarece a „contactat" o entorsă la gleznă, Ancuța a reintrat în repriza secundă în luptă și a dat tonul la revenirea echipei, chiar la început de „secondo tempo". ☛ Finalul a fost senzațional. România a dominat clar în ultimele minute, iar de aici și până la sărbătoare nu a fost decât un pas. Drumul spre Europa începea de la Arad.

LEO SFÂRA

PROGRAMUL COMPETIȚIILOR

■ **Fotbal.** Sâmbătă, ora 11, pe stadionul UTA, în cadrul etapei a XIX-a a Diviziei B, se dispută partida **FC UTA - Olimpia Satu Mare**.

■ În Divizia C, duminică, ora 11, au loc meciurile: **FC Arad Telecom - „U" West Petrom Arad** și **Universitatea Arad - Aurul Brad**.

■ În Divizia D, **astăzi, ora 14**: CPL - Semlecana Macea și Motorul Arad - Șoimii Pâncota. **Sâmbătă, ora 14**: Victoria Nădlac - Crișana Sebiș, Comera - Șoimii Lipova, Crișul Chișineu Criș - Păulișana Păuliș, Podgoria Ghioroc - Frontiera Curtici. **Duminică, ora 14**: Dacia Beliu - FC Ineu, Tricoul Roșu stă. Meciul Romvest - Gloria Arad a fost amânat.

■ În „Onoare", etapa a XIX-a: ICRTI - V. Semlac, Felnac - Șeitin, Șimand - Șiria, Zăbrani - Iratoș, Șepreuș - Bârzava, A. Ineu - Sânmartin, Vladimirescu - Sântana, Țipari - Dorobanți, Zărand - Apateu.

■ **Polo.** Sâmbătă, ora 17,45 și duminică, ora 10,45, la Bazinul acoperit „Delfinul" se dispută dubla întâlnire din cadrul Superligii de polo **CS Astra Arad - Rapid București**.

Aseară, în Cupa UEFA

SLAVIA PRAGA - STEAUA 4-1 (2-0)

Ieri, stadionul „Strahov" din Praga a găzduit manșa tur a întâlnirii Slavia - Steaua, meci contând pentru turul trei al Cupei UEFA. Din păcate, pe teren a existat o singură echipă, Slavia care a spulberat formația lui Emerich Jenei, asigurându-și practic calificarea în turul următor. Pentru gazde au marcat Dostalek (min. 1 și 47), Hovath (min. 35- din ofsaid nesemnalizat) și T. Dosek (min. 55), golul din finalul jocului, înscris de Lupu (min. 81), oferind de doi bani speranță stelițtilor, pentru returul de peste două săptămâni, de la București.

Arbitrul Georgios Bikas (Grecia) a condus următoarele formații:

Slavia: Cerny-L. Dosek, Rada, Vlcek, Ulich, Petrous, Kuchar, Dostalek, Horvath, T. Dosek, Zelenka. **Au mai jucat:** Krejcik, Vagner și Skala.

Steaua: Ritli-Reghecampf, Miu, Baciu, Bordeanu-Duro, Lincar, Roșu, Dănciulescu-Ciocoiu, S. Ilie. **Au mai evoluat:** Lupu și Lăcătuș.

DACIAN TODUȚA

SC „BENDEA" SRL

VINDE PRIN MAGAZINELE DIN ARAD
B-dul Revoluției nr. 26-38, telefon 231.853
Liviu Rebreanu nr. 68, telefon 250.905

LA CELE MAI MICI PREȚURI

- GRESIE cal. I - 96.000 lei/mp
- FAIANȚĂ - 78.000 - 93.000 lei/mp
- ADEZIV și CIMENT pentru rostuit
- ȚEAVĂ CUPRU și accesorii
- SPĂLĂTOARE INOX și CABINE DUȘ
- BOILERE ELECTRICE și CAZANE BAIE
- ROBINEȚI și FITINGURI
- CĂZI BAIE și ACCESORII
- OBIECTE SANITARE și ACCESORII
- ȚEAVĂ POLIETILENĂ CU ACCESORII
- ȚEAVĂ ZINC și NEAGRĂ
- PROFILE LAMINATE
- TABLĂ ZINCATĂ, decapată și striată
- CARBID

PROGRAM ZILNIC 9,00-17,00; SÂMBĂTĂ 9,00-13,00
(5224119)

ARCOMMAT GRUP S.A.
ARAD 2900
Str. Voevod Moga nr.65-67
email: arcommat_group@inext.ro
Tel./ Fax: 057/ 281 779, 057/ 276 333

În calitate de distribuitor autorizat
POLICOLOR
vă oferă la
preț de producător
* vopsele auto, lacuri, chituri, diluanți *
* vopsele pt. lemn și metal *
* vopsea lavabilă SPOR *
* lacuri pt. mobilă *
* rășini speciale *
* cerneluri tipografice *

ARCOMMAT GRUP S.A.
2900 Arad - Romania
Str. Voevod Moga nr. 65-67
Tel./Fax. 0040 57 281779, 0040 57 276333

VINDE EN-GROSS ORNAMENTE PT. POMUL DE CRĂCIUN

-*Globuri* sferice și ovale cu diametrul de 45; 60; 70; 80mm
-*Globuri figurine* (con, ghindă, ciupercuță, ursuleți, vulpiță, spirală)
-*Vârfuri*

PRODUSELE OFERITE SUNT METALIZATE, DECORATE ȘI NEDECORATE

CAMERA DE COMERȚ, INDUSTRIE ȘI AGRICULTURĂ ARAD ORGANIZEAZĂ LA SALA SPORTURILOR DIN ARAD
26-28 noiembrie 1999

Smart Pack
Târg specializat în tehnica tipăririi și ambalării, papetărie. Salon de publicitate.
Tel: 057-254052; 253000, Fax: 057-250014; 252212,
E-mail: expo-ccia@arad.ro Persoană de contact: Corina Giurgi.

CE & EC®
Firmă specializată în birotică angajează:
Director Filiala ARAD

Cerințe obligatorii:
- absolvenți de învățământ superior, vârsta 25 - 40 ani
- posesor permis categoria B și auto personală
- dinamic
- abilități de comunicare și negociere
- domiciliu stabil municipiul Arad
- minimum 1 an experienta in domeniul gsm, vanzari IT
- abilitati manageriale
- cunostinte operare PC

Se ofera:
- salariu motivant
- asociere la profit
- scolarizare si perfectionare profesionala

TOSHIBA
Copiers • Telefax
Dealer autorizat TOSHIBA EUROPA

dealer autorizat CONNEX

Trimite-ți scrisoare de intenție, CV și foto la CP 22, OP 7, București sau la fax 01-332.24.24 pana la data de 1 Decembrie 1999.

PELERINAJ 2000 ÎN ȚARA SFÂNTĂ
NUMAI prin NOI
ȘI TU CU NOI ÎN ȚARA SFÂNTĂ!
CRĂCIUNUL ȘI REVELIONUL ÎN ISRAEL

EXCURSIILE ORGANIZATE:
- CRĂCIUN și REVELION 2000 12 zile - 1160 USD/persoană
- PAȘTELE anului 2000 10 zile - 1050 USD/persoană
- 10 zile - 1000 USD/persoană
- 7 zile - 780 USD/persoană

În preț sunt cuprinse absolut toate serviciile:
- Obținerea vizei de sejur în Israel;
- Vizitarea obiectivelor religioase și turistice;
- Avioane și autocare moderne;
- Hoteluri la standarde occidentale;
- Sărbătorirea CRĂCIUNULUI la BETHLEEM (transmisie televizată în direct);
- REVELIONUL cu artiști români și autohtoni.

Înscrierile se fac la PELERINAJ 2000-tel. 01/311.11.28 sau la agențiile autorizate din toată țara:

ARTEXIM S.A. - Alba Tel: 057/281403	MIRIAM Tel: 057/250230	COLIBRI - Timișoara Tel: 056/201200
ROMÂNIA SERVICE VACANCES Tel: 057/211711	SIRIUS Tel: 057/253434	PETRIMAR - Oradea Tel: 059/153369

NOU ROMANA SRL
Arad str.Eroul Necunoscut nr.25 tel/fax:281.170
Arad str.Clujului-Bl.74 B parter tel:277.979
Chișineu Criș str.Înfrățirii nr.92
ORAR zilnic 9-17 sâmbăta 9-13
GRESIE FAIANTA, obiecte sanitare
GRESIE GLAZURATĂ PENTRU INTERIOR SI EXTERIOR
Grupa de uzura abrazivă IV (trafic - intens)
Rezistenta la îngheț ; conform ISO 10545-I2
la pret de producător, de la
MONDIAL S.A. LUGOJ
O INTREPRINDERE
Villeroy & Boch 1748
(974021)

ANIVERSĂRI

Pentru cea mai iubită fiică și fină,
TANISTRU IONELA CORINA
cu dragoste, îi urăm „LA MULȚI ANI!" sănătate și copilărie fericită! Părinții și nașii (36575)

VÂNZĂRI APARTAMENTE O CAMERĂ

Vând garsonieră, Confecții, et. I, îmbunătățită, preț 7.500 DM, negociabil. Telefon 286211, 094.873.047. (36291)

Vând garsonieră Micălaca, bl. 361, sc. A, et. IV, ap. 51. Telefon 282460. (36514)

Vând apartament 1 cameră, zona Alfa, 11.500 DM, negociabil. Informații bl. 70, sc. B, ap. 1, Alfa. (36405)

Vând garsonieră confort I, aranjată deosebit, Micălaca 300, parter, 9.900 DM. Telefon 271385. (36001)

Vând garsonieră ne(mobilată) în Micălaca, 6.500 - 7.000 DM. Telefon 557315. (35978)

Vând urgent garsonieră cf. I, et. I, Micălaca. Telefon 262454. (36125)

Vând garsonieră Micălaca, bloc 711, multiple îmbunătățiri. Telefon 092.810.065. (36285)

Vând garsonieră confort I, parter, lângă Confecții; 7.300 DM negociabil. Telefon 094.610.513. (36284)

Vând garsonieră mare, confort I. Telefon 275930; 094.532.224. (36338)

Vând garsonieră cf. I, et. II, Micălaca. Telefon 224556. (36243)

Vând garsonieră cf. I, Piața Soarelui, et. III, dotare excepțională. Telefon 092 202 610, 057-264711. (36420)

Vând garsonieră cf. I, et. I, zona Miorița, 8.200 DM. Telefon 262730. (36530)

Vând garsonieră cf. I, bl. P3, et. II, stația tramvai Confecții. Telefon 057-253038. (36496)

Vând apartament una cameră, bucătărie, baie, Confecții-central, 7.860 DM. Telefon 237048. (36554)

Vând apartament 1 cameră, et. II, Micălaca, recent renovat, 12.000 DM. Telefon 279679, după ora 16. (36583)

VÂNZĂRI APARTAMENTE DOUĂ CAMERE

Vând apartament 2 camere, centru, str. Călimănești, et. 1/4, suprafață mare, 29.000 DM, negociabil. Telefon 235784, 092 308 400. (35450)

Vând urgent apartament parter, 2 camere, bl. A, sc. A, ap. 3, Colonia UTA, vizibil după masă. (36527)

Vând apartament 2 camere, parter, lângă Tribunal, pretabil birouri, firme. Telefon 253861. (36348)

Vând apartament, str. Ecaterina Varga, et. II, două camere, decomandate, 26.500 DM, negociabil. Telefon 231410. (35760)

Vând urgent, convenabil, apartament 2 camere, îmbunătățit, preț negociabil. Telefon 269213. (36119)

Vând sau închiriez apartament 2 camere. Informații telefon 094 124 318. (36141)

Vând apartament urgent, 2 camere, semidecomandat. Telefon 262658, bl. 708, et. II. (36184)

Vând apartament 2 camere, Vlaicu, 12.000 DM. Telefon 270947. (36245)

Vând apartament 2 camere, Confecții, bl. 12, sc. A, ap. 16. Telefon 092.295.340. (36293)

Vând apartament 2 camere, zonă ultracentrală, multiple îmbunătățiri. Telefon 465372, 092 391 569. (35645)

Vând apartament 2 camere, decomandat, bloc 359, etaj 3, neîmbunătățit; 19.500 DM negociabil. Telefon 260091. (36355)

Vând (închiriez) apartament 2 camere, confort I + garaj, zona UTA. Telefon 249246. (36393)

Vând urgent apartament 2 camere, îmbunătățit, Piața Spitalului. Telefon 233146; 094.513.335. (36401)

Vând apartament 2 camere, confort I, decomandat + garaj, str. Calea Romanilor. Telefon 252030. (35674)

Vând apartament 2 camere, Micălaca, 12.000 DM. Telefon 270856. (36189)

Vând apartament ultracentral, 2 camere, 2 balcoane, et. II, încălzire bloc, telefon, satelit, gaz, preț informativ 25.000 DM. Telefon 251722. (36368)

Vând urgent apartament 2 camere, central, tot confortul, preț avantajos, bun și pentru birouri. Str. Cicio Pop nr. 15, ap. 2. (36437)

Vând apartament 2 camere, et. III, Alfa central, bloc contorizat, ocupabil imediat, 13.400 DM, negociabil. Informații telefon 257850. (36439)

Vând apartament 2 camere, zona UTA, parter, scurgere separată, bun privatizare, telefon, gresie, faianță. Telefon 094 580 907, 271175. (36317)

Ocazie! Vând urgent apartament 2 camere, Vlaicu, et. 10, acoperiș fără probleme, 7.400 DM. Telefon 092966502. (36573)

Vând (închiriez) apartament 2 camere, zona Tricoul Roșu. Informații telefon 252586, vineri și sâmbătă, orele 18-20. (36524)

Vând apartament 2 camere, Chișineu Criș, ultracentral, et. III, toate îmbunătățirile. Telefon 520055. (4113200)

Vând apartament 2 camere, zona Miorița. Telefon 266869, 094 197 082. (36512)

Vând apartament 2 camere, decomandate, Micălaca 303/1, et. I. Informații telefon 563080. (36500)

Vând apartament 2 camere, cf. I, 16.500 DM, negociabil, Vlaicu. Telefon 250966. (36479)

Vând apartament 2 camere, Vlaicu, preț bun. Telefon 250209. (36572)

Vând apartament 2 camere, stare foarte bună, centru. Telefon 255133. (36573)

Vând apartament 2 camere, et. I, Miorița, preț rezonabil. Telefon 250209. (36573)

VÂNZĂRI APARTAMENTE TREI CAMERE

Vând apartament 3 camere, Vlaicu, et. 5/8, îmbunătățit, mobilă 17.000 DM. Telefon 092 308 400. (35450)

Vând apartament 3 camere, confort I, decomandat, îmbunătățit, zona UTA. Telefon 253660, 243568. (36199)

Vând apartament central, 3 camere, 150 mp, parter, ideal firmă, 39.900 DM. Telefon 281195. (35089)

Vând (închiriez) apartament 3 camere, 144 mp, deasupra Coronei. Telefon 092 826 917. (35592)

Vând avantajos apartament 3 camere, zona Fortuna, ocupabil imediat. Telefon 249780. (36300)

Vând (închiriez) apartament 3 camere, confort I, zona Confecții. Telefon 094.510.374. (36335)

Vând apartament 3 camere, Banu Mărăcine, îmbunătățiri. Telefon 233420; 094.583.389. (36332)

Vând apartament 3 camere, Alfa, bloc 46, sc. A, etaj II, ap. 6. Telefon 257848, după ora 16. (36384)

Vând apartament 3 camere decomandate, garaj, Fortuna. Telefon 249450, orele 16-20. (36033)

Vând apartament 3 camere decomandate, et. 5/10, Vlaicu, bl. Y10, 16.000 DM, (aranjat). Informații telefon 466184. (36272)

Vând apartament 3 camere, Alfa, et. III, în față, 16.800 DM. Telefon 270856. (36189)

Vând apartament 3 camere, 3 balcoane închise + îmbunătățiri, bl. B22 Vlaicu, preț informativ 38.000 DM. Informații telefon 092 645 981 sau 272083. (36216)

Vând apartament 3 camere, Alfa-central, parter înalt, decomandat, ideal privatizare, 18.000 DM. Telefon 094 813 466. (36214)

Vând apartament Chișineu Criș, et. II, 3 camere + dependințe, cf. I sporit, încălzire centrală + teracotă, gaz, satelit. Informații telefon 275780. (36270)

Vând apartament 3 camere, decomandate, îmbunătățit, et. 4, 14.000 DM, negociabil. Telefon 262680 sau 210309. (36522)

Vând apartament 3 camere, Vlaicu. Informații telefon 274561 și 248690. (36539)

Ocazie! Vând urgent apartament 3 camere, decomandat, cf. I, central, zona gării, preț 20.000 DM, negociabil. Telefon 235676, orele 17-20. (36515)

Vând apartament 3 camere, zona 300. Telefon 272019, 092 491 967. (36490)

Vând apartament 3 camere, vedere pe două părți, bucătărie mare, Calea Romanilor. Telefon 255133. (36573)

Vând apartament 3 camere, decomandate, et. II, zona 300 Micălaca. Telefon 259188, 094.921.369.

Vând două apartamente cu 3 și 4 camere, decomandate, confort I, central, zona blocurilor H. (str. Horia). Telefon 254375. (36585)

VÂNZĂRI APARTAMENTE PATRU-CINCI CAMERE

Vând urgent apartament 4 camere, decomandate, amenajat deosebit, preț bun. Telefon 266958. (36144)

Ocazie! Vând urgent apartament 4 camere, parter înalt, decomandate, bun pentru privatizare, din cărămidă, vedere pe ambele părți, zona UTA, preț negociabil. Telefon 233002 și 092.251.535. (36247)

Vând apartament 4 camere, ultracentral. Telefon 094.929.971. (36183)

Vând apartament 5 camere, zona Polivalentă. Telefon 094.284.902. (35965)

Vând apartament 4 camere, et. II, Vlaicu sau schimb cu casă. Telefon 241838. (36243)

Vând sau închiriez apartament 4 camere, cf. I, 2 boxe, garaj, Vlaicu, Piața Agroalimentară. Telefon 242561, Arad. (36435)

Vând apartament Samantha, 4 camere. Telefon 057-231162. (36517)

VÂNZĂRI CASE

Vând (schimb cu apartament, auto) casă 2 camere, bucătărie, baie, acces auto, curte comună, cu ieșire din indiviziune, zonă centrală. Telefon 286211, 094/873047. (36291)

Vând casă 3 camere, dependințe, gaz, canalizare, grădină 770 mp, Grădiște, zonă bună. Telefon 255976. (36564)

Vând casă 4 camere, încălzire centrală, în Vladimirescu, zonă centrală, cuptor pentru patiserie german, preț negociabil. Telefon 514207. (34546)

OCAZIE! VÂND CASĂ toate utilitățile, suprafața 900 mp. Telefon 092.239.471; 256543 - până la ora 16. (35610)

Vând casă centru Lipova, în curte sau schimb cu garsonieră, în Arad. Telefon 245738. (4113096)

Ocazie! Vând casă Aradul Nou, zonă bună, încălzire centrală, curte betonată, preț foarte bun, 800 mp. Telefon 092.226.357. (36442)

Vând casă cu anexe și grădină, localitatea Vărșand, nr. 452. Telefon 253078. (4113192)

Vând casă mare, nouă, Micălaca, tot confortul. Telefon 092 292 559. (35665)

Vând casă cu spațiu comercial, toate dotările, Micălaca, 68.000 DM. Telefon 092292559. (35665)

Vând casă mare, central, cu 5 apartamente, necesită renovare. Telefon 210012, 092.295.320. (36210)

Vând casă cu grădină mare, comuna Șofronea nr. 467. Telefon 464497. (3231505)

Vând casă în Gai, 35.000 DM. Telefon 094.803.094. (36344)

Vând casă în Grădiște, str. Prunului, nr. 105. Informații telefon 094.814.532. (4113196)

Vând imobil nou în zonă turistică, potențial motel, localitatea Baratca. Telefon 273730. (34924)

Vând urgent și convenabil, casă mare, comuna Livada. Telefon 412204. (35288)

Vând casă central: parter-privatizat, etaj-locuință. Telefon 234862. (36414)

Vând casă 4 camere, str. Guttenberg, 55.000 DM. Telefon 251254. (36430)

Vând (schimb) casă mare, în Semlac, cu apartament 2 camere în Arad, et. I-II, Vlaicu, zona 300. Telefon 057-279572. (36451)

Vând casă cu etaj, în roșu, locuibilă, Fântânele. Telefon 456180. (36462)

Vând casă 5 camere, bucătărie, garaj, baie, anexe (ideală pentru 2 familii), str. M. Lermontov nr. 14. Telefon 279663. (36323)

Vând casă cu grădină, gaz, str. Clujului nr. 103, Pârneava. (36258)

Vând casă, tot confortul și sfărmătoare de porumb, Aradul Nou. Telefon 287395. (36521)

Vând apartament în casă, ultracentral, 145 mp. Informații telefon 240064, 257369. (36526)

Vând casă cu curte, 400 mp, mobilier. Telefon 092 599 416. (36533)

Vând casă nouă, în provincie. Telefon 092 592 685. (36513)

Vând casă modestă, 1.080 mp teren, Bujac. Telefon 272521. (36495)

Vând casă cu etaj, Grădiște, multiple îmbunătățiri, garaj, anexe. Telefon 220364. (36487)

Vând (schimb) casă centru, 2 camere, dependințe, gaz, intrare auto, preț negociabil. Telefon 232943. (36485)

Vând casă cu grădină, Zimand Cuz nr. 109. Telefon 283953, orele 10-20. (36541)

Vând casă 3 camere, stare foarte bună, str. Clujului. Telefon 255133. (36573)

Ocazie unică! Vând casă mică cu teren, toate facilitățile. Telefon 092 721 469. (36571)

Vând casă trei nivele, central, singur în curte, intrare auto, 5 camere, dependințe, piscină, gaz, 85.000 DM, variante. Telefon 222373. (36568)

Vând (închiriez) casă mare, zonă centrală, cu spații comerciale. Telefon 094 597 725. (36569)

Vând casă confortabilă în Semlac. Informații telefon 094 397 315. (36570)

Vând casă în Grădiște vizavi de „Vulturul Negru", pe colț, 59.999 DM. Telefon 281195. (36226)

VÂNZĂRI SPAȚII COMERCIALE

Vând (închiriez) spațiu central (jocuri, turism, prestări servicii, etc.). Telefon 098621112. (36460)

Vând spațiu pe șirand „Bar Verde". Telefon 250547. (35689)

Vând hală industrială compartimentată, suprafața 252 mp, în incinta Abatorului Vechi. Telefon 094.770.634; 094.698.659. (35202)

Vând spații comerciale, 3.500-12.500 DM, variante. Telefon 222373. (36568)

VÂNZĂRI TERENURI

Vând teren intravilan 791 mp cu casă veche, posibilități gaz, apă, canalizare, Aradul-Nou, 17.000 DM. Telefon 241800, orele 18-23. (36330)

Vând loc de casă (500 mp), în SUBCETATE (apă, gaz). Telefon 250411.

Vând pădure lângă barajul din Tauț, județul Arad. Telefon 237747. (36341)

Vând 2,30 ha pământ arabil în Arad. Telefon 092.887.161; 271122. (35467)

Vând loc de casă vizavi de Biserica Ortodoxă din Radna (Lipova 2). Telefon 094.393.797. (33034)

Vând teren în Arad, de 750 mp cu proiect și autorizație de construcție pentru o hală industrială de 144 mp, birouri (6 camere) pe 2 nivele, garaj, fundații executate. Telefon 251411, 257666. (36443)

VÂNZĂRI AUTO

Vând AUDI 80, stare excepțională, înmatriculat persoană fizică. Telefon 092 205 989.

Vând BMW 324 Diesel, 1986, înmatriculat normal, preț negociabil. Telefon 092 292 611. (36592)

Vând Ford Mondeo 1,8 Turbo Diesel, Intercooler, 1994, servo, trapă, geamuri, oglinzi electrice, centralizator, ABS, 123.000 km, 14.500 DM, înmatriculat, negociabil. Telefon 092 571 336. (36221)

Vând FORD ORION, an 1985, înmatriculat fundație, preț rezonabil. Telefon 264240; 270729; 094.799.979. (31939)

Vând autodubă Iveco 3,5 tone. Telefon 098.621.112; 259715. (36460)

Vând OPEL VECTRA 1700 T.D. consum 5 litri motorină la 100 km, an fabricație 1996, 36.000 km rulați. Telefon 092.529.611.

Vând convenabil Dacia o km, orice model, livrare imediată. Telefon 094.391.896. (35968)

Vând avantajos ANVELOPE auto noi și folosite, de camion, diametru: 17,5; ARO, Jeep 15,16; autoturisme 12, 13, 14, 15, 16, 17 țoli. Telefon 259339; 563027. (4113081)

Vând motor Ford Sierra 2,3 Diesel, dezmembrez microbuz Ford Transit. Telefon 264781. (35979)

Vând Dacia '97, 3.900 DM negociabil. Telefon 238425. (36002).

Vând BMW 316i, an fabricație noiembrie 1997, toate opțiunile, înmatriculat, preț negociabil. Telefon 094 517 763. (36126)

Vând VW Passat Combi, Turbo Diesel, 1.600 cmc, fabricație 1985, închidere centralizată, neînmatriculat, preț 2.400 DM. Telefon 219979 sau 092 706 535. (36146)

Vând VW Golf II, motor 1.200 cmc, neînmatriculat, preț 1.700 DM și Mercedes 280 SE cu multiple îmbunătățiri, neînmatriculat, preț 1.700 DM. Telefon 219979 sau 092 706 535. (36146)

Vând Ford Sierra, 1988, persoană fizică, stare foarte bună, preț foarte avantajos. Telefon 092.828.102. (36186)

Vând Opel Vectra, 1997, 2000 cmc, TD, 16 V, înmatriculat, clima, dublu, airbag, geamuri electrice, genți aluminiu. Telefon 092.260.960; 277033. (36465)

Vând urgent 2 autoturisme Dacia 1310, fabricație 1991, 1500 DM, negociabil. Telefon 281995, orele 8-15. (36198)

Vând urgent Saviem, 4.000 DM, negociabil. Telefon 514785. (36152)

Vând Dacia 1310, Dacia papuc, convenabil înmatriculate. Telefon 464027. (36236)

Vând Renault 21 Nevada, 1991, benzină injecție. Telefon 094.698.849. (36252)

Vând Audi 80 alb catalizator perfect 1700 cmc, 7.700 DM. Telefon 281124. (36288)

Vând Peugeot 205, înmatriculat persoană fizică, an fabricație 90, injecție, închidere centralizată, geamuri electrice, genți aliaje, motor 1,1 i. Telefon 092 308 018. (35969)

Vând Opel Frontera 2,3 TD, 1993, Euro II neînmatriculat. Telefon 092.810.065. (36286)

Vând autoturism Opel Astra, an fabricație 1995, Turbo Diesel 1,7 opționale, pachet sport: consum 5%, radiocasetofon, scaune recaro, închidere centralizată, geamuri electrice, neînmatriculat, preț 10.800 DM negociabil. Telefon 094.898.477; 057 - 271324. (36302)

Vând Opel Astra 1,4 i, Euro II, 1993, 9.000 DM și Dacia 1310, 1986, 1.600 DM. Telefon 275566. (36211)

Vând motor ARO Brașov + cutie viteză, motor U 445 + cutie adaptat pentru IMS, ambele reparație capitală, caroserie IMS, talon IMS. Localitatea Moroda, nr. 162, jud. Arad. (36124)

Vând Fiat Ducato TD transport marfă, înmatriculat, din 1991, preț la vedere. Telefon 094.291.600. (36348)

Vând Golf III Diesel, multe extrase, an 1984, înscris persoană fizică, recent adus în țară; 13.500 DM negociabil. Telefon 056 - 219869; 094.291.600. (36348)

Vând Opel Astra Combi, toate extrasele, 1993 TD Intercoler, înscris recent adus în țară, 12.500 DM sau la schimb cu o Dacie mai veche + diferență. Telefon 056 - 219869; 094.291.600. (36348)

Vând ieftin și urgent Seat Ibiza. Telefon 281163. (36394)

Ocazie! Vând urgent microbuz Fiat Ducato, 1984, 2.500 cmc, persoană fizică; 5300 DM. Telefon 094.847.712. (36438)

Vând Opel Vectra 1,6i, din 90, înscris persoană fizică, stare excelentă, 7.300 DM. Telefon 094 568 757, 237188. (36097)

Vând camion SRD, stare perfectă de funcționare. Telefon 094.911.543. (36162)

OCAZIA SFÂRȘITULUI DE MILENIU! Noiembrie, decembrie, tarif unic 195 dolari, numai prin MISTRAL AUTO. Viză, transport, piecări târg Utrecht, garaje specializate, posibilități repatrieri. Sunați și vă convingeți! Telefon 0132108.62. (f. 0974261)

Vând Opel Astra Turbo Diesel, an fabricație '94, vișiniu, combi, preț 11.200 DM. Telefon 094.918.240. (36166)

Vând Renault 12 Automatic, neînmatriculat, stare impecabilă și Mercedes 126 motor Diesel 300 D, înmatriculat Austria sau dezmembrez. Telefon 094 607 117. (36194)

Vând microbus marfă Ford Transit, fabricat 85, înmatriculat p.f. și Mercedes 207 D, 1,5 to, fabricat 80, înmatriculat p.f. Informații telefon 511259, 094 607 117. (36194)

Vând Renault 21 Nevada, înscris biserică, închidere centralizată, servo, consum 8/100, preț 4.800 DM. Telefon 094 813 406. (36214)

Vând VW Passat Combi, 1,9 TD, an 1993, 123.000 km, Euro 2, geamuri ionizate, unic proprietar, cauciucuri noi, 10.600 DM-neînmatriculat; 12.900 DM- înmatriculat, negociabil. Telefon 284015, 094 184 158. (36196)

Vând Opel Vectra 1,7 TDi, an 1992, 97.000 km, servo, unic proprietar, 9.300 DM-neînmatriculat, 11.800 DM-înmatriculat, negociabil. Telefon 284015, 094 184 158. (36196)

Vând Renault Matra Espace, 7 locuri, stare foarte bună, înscris persoană fizică, consum 7,5 lt, 10.000 DM, negociabil. Telefon 514656 și 094 796 521. (36318)

Vând VW Golf II, 1,6 Diesel, 87, înmatriculat persoană fizică. Telefon 094 929 971. (3618.)

Vând Dacia 1300, din 197., cu îmbunătățiri, stare bună, 1.300 DM. Telefon 265129, 224 Alm.ș. (5213496)

Vând camion Mercedes 1114 furgon, 6 to, stare foarte bună, preț 35.000 DM. Telefon 094 120 675. (36449)

Vând Citroen Visa, preț 300 DM. Telefon 057-256829, 094 114 410. (36446)

Vând VW Golf I, motor 1100, persoană fizică, motor 1100, preț 2.200 DM, negociabil. Telefon 094 884 222. (36444)

Vând urgent Ford Escort și Mercedes Cobra, ambele Diesel, înmatriculate. Telefon 092 465 696. (36412)

Vând ARO 10, 1989, CIV, preț 2.000 DM, negociabil. Telefon 267221, 279311. (36366)

Vând Dacia 1410/ 95, toate dotările, 4.000 DM, negociabil. Telefon 282126. (36477)

Vând Dacia 1300, an 1978. Informații telefon 272521. (36495)

Vând Wartburg 353, an 1987, stare excelentă, acte în regulă. Telefon 057-286327. (36511)

Vând urgent Renault 20 Diesel, an 80, persoană fizică, stare funcționare. Telefon 223859. (36508)

Vând Ford Escort 1,6 Diesel, impecabil, înscris pe pașaport; Ford Sierra 1,6 Diesel înscris persoană fizică și Ford Escort piese. Telefon 288606. (36506)

Vând ușă portbagaj cu parbriz (haion) Opel Kadett cu 2 uși, 150 DM, negociabil. Telefon 232943. (36485)

Vând TV izotermă, roți duble, 4.200 DM. Informații Rănușa nr. 128. (3042248)

Vând Ford Scorpio, an 1989, înmatriculat, vișiniu-metalizat, stare excelentă, 5.000 DM, negociabil; Dacia papuc furgonetă, an 1989, albă, 2.400 DM, negociabil. Telefon 420886. (36525)

Vând Dacia Nova, rulați 6.500 km. Telefon 250085. (36528)

Vând Dacia 1310L, an fabricație 1995. Informații telefon 561103. (4809313)

Vând autobasculantă Raba 12 to. Informații telefon 462630. (4114770)

Vând 2 Dacii, an 1978, revopsite, antifonate, preț 1.400 DM respectiv 1.600 DM. Informații telefon 420016. (3042249)

Vând tractor, ARO 243 motor Brașov, TV, toate cu RK, prețuri negociabile. Localitatea Apateu telefon 185 (4113199)

(Continuare în pagina 18)

(Urmare din pagina 17)

Vând Ford Escort Diesel, an 91, înmatriculat recent, 4 uși, central, impecabil, 8.950 DM. Telefon 094 522 621. (36561)

Vând Dacia 1985, preț 1.500 DM. Telefon 514167. (36555)

Vând Dacia 1310, an 1995, preț negociabil 3.300 DM. Telefon 275317. (36551)

Vând Jeep Mitsubishi L200 (pick-up), 5 locuri, Turbo Diesel 4 WD, an fabricație 1995. Telefon 534133. (36550)

Vând ARO 243, str. Constituției nr. 46. Telefon 286258. (36548)

Vând Opel GSI 1.800 înmatriculat, 3.800 DM. Telefon 222373. (36568)

Vând tractor U-650, după reparație capitală și cultivator. Familia Jurj Ionică, localitatea Avram Iancu nr. 42, comuna Cermei. (3038666)

VÂNZĂRI ELECTRO

Vând TV COLOR en-gros, en-detail, gamă diversificată, prețuri minime; garanție. Telefon 289456; 092239242. (35449)

Vindem LĂZI FRIGORIFICE; CONGELATOARE; VITRINE; COMPRESOARE 5.000 W; CAMERE FRIG; DULAPURI FRIG; inox; garanție un an. Telefon 281384, orele 8-18. (34042)

Vând TV color, 1.000.000 - 2.000.000 lei, garanție 6 luni. Telefon 244904, orele 9-17. (35334)

Vând toată gama de telefoane mobile, sigilate. Telefon 094 267 307 sau 094 882 403.

Vând toată gama de frigidere second-hand. Telefon 270622. (36350)

Vând TV color, modele noi, preț negociabil. Informații Alfa, bl. 70, sc. B, ap. 1. (36405)

Vând 486 DX2166, HDD 170 (270, 500) memorie 8 Mb (16), monitor color, VGA (SVGA), tastatură (combatibil Windows '95, office, contab.) preț 180 DM. Telefon 092281515; 057-252983. (35175)

Vând TV color, mașină spălat automată, cuptor microunde, calorifer electric. Telefon 284604. (36082)

Vând TV color, 800.000 lei, combină frigorifică, mașină de spălat automată. Telefon 285010. (35716)

Vând TV color Germania, stereo, TXT, modele noi, deosebite. Telefon 563070. (4809302)

Vând computer Pentium, tastatura, mouse, monitor 15 inch; nou. Telefon 563070. (4809302)

Vând mașină spălat automată 1.000.000 lei; TV color 930.000 lei; ladă frigorifică 1.400.000 lei, ofer garanție. Telefon 259339; 563027. (4223081)

Vând 2 televizoare color noi, Daewo. Telefon 288973. (36024)

Vând ieftin INSTALAȚII SATELIT și BOXE 50W. Telefon Arad 237471, Ineu 511485. (34571)

Vând TV color Phillips, Grundig, Nokia, stereo, teletext. Telefon 264004. (36106)

Vând TV color, carcasă plastic, modele mari, mici. Telefon 260807. (35566)

Vând toată gama de piese pentru figidere casnice și comerciale, congelatoare, combine și lăzi frigorifice. Telefon 270622. (36350)

Vând ieftin și urgent aparatură electrocasnică. Telefon 281163. (36394)

Vând PC Pentium MMX K686, 32 MB SD RAM, 1,44 FDD, 3,2 GB HDD. Informații telefon 468920. (36055)

Vând diferite TELECOMENZI pentru televizor (165.000 lei), video, satelit; transformatoare linii. Telefon 092.368.868. (mp)

Vând aparat foto automatic Yashica. Informații telefon 057-271153 sau 092 975 190. (36406)

Vând TV color stereo, TXT, 250 DM. Telefon 257780. (36292)

Vând TV color, carcasă plastic, deosebite, la prețuri bune, Grundig, Phillips, Samsung. Telefon 260807. (36265)

Vând congelator 4 sertare, convenabil. Telefon 242985, după ora 16. (36433).

Vând televizoare color, Phillips și Telefunken, deosebit. Telefon 251354. (36413)

Vând stație și antenă pentru taximetrie. Telefon 223859. (36508)

Vând videorecorder, TV color Sony, turn audio separabil, boxe 50-200 W. Telefon 094577944. (36560)

Vând combină frigorifică și mașină spălat automată. Telefon 216143. (36549)

Vând frigider, congelator, ladă frig, combină frig, TV color, uscător rufe, garanție 1 an. Telefon 220926. (36546)

Vindem TV color, stereo, 150 modele, mari, mici, vizibile zilnic, între orele 10-20, prețuri convenabile. Telefon 280260, 211213. (36563)

VÂNZĂRI DIVERSE

Vând (închiriez) garaj autorizat, zona Vlaicu-Făt Frumos, 1.200 DM. Telefon 235784, 092 308 400. (35450)

Vând en-gros HAINE second - hand GERMANIA, peste 20 sortimente. Telefon 289456, 092/ 239.242. (35449)

Vând termotecă Ocean-Bereta 24 KW, 990 DM și toate tipurile de termoteci. Telefon 259854, 094.600.332. (36255)

Vând FIER BETON 5.500 lei/kg; B.C.A. 605.000 lei/mc, str. Independenței nr. 7, Bujac. Telefon 273785, 092.457.280. (36567)

Vând BIBLIOTECĂ cinci corpuri, măsuță sticlă, dune pene. Telefon 093.268.475; 253887. (36593)

Vând: COTURI și BURLANE FUM 21.000 lei/buc.; PLASĂ GARD zincată 13.664 lei/kg, orice dimensiuni; PLASĂ RABITZ 22.000 lei/kg și CUIE CONSTRUCȚII 9.000 lei/kg, str. Vrabiei nr. 4. Telefon 289997, 094.558.552. (27190)

Vând urgent freză universală FU32, preț 1.000 DM. Telefon 283633. (35777)

Vând termoteka Beretta, convectoare, instant de baie, pe gaz. Telefon 253973. (36580)

Vând LEMNE FOC orice cantitate. Telefon 214010. (36016)

Vând pompe recirculare pentru încălziri centrale, sobă motorină Preporod. Telefon 224159. (36051)

Vând ouă de prepeliță. Telefon 289750. (35948)

Vând cazan tuică, nou, 170 litri, motor trifazic 7,5 KW/1440 rot/ min. Telefon 094698849. (36252)

Vindem avantajos mobilier comercial (rafturi, pulturi, birouri, dulapuri vestiar), agregate frigorifice (vitrine, dulapuri, camere, congelatoare) cântare 10, 100, 500 kg, grătare lemn, cărucioare, scări, etc. Informații telefon 281060 și 281036. (36262)

Vând mânză 3 ani și mânz muran, 6 luni. Telefon 464069. (36295)

Vând Dacia Breck 1800 DM, moară boia mare. Telefon 287041. (36315)

Vând urgent boiler pe lemne cu baterie duș și 2 uși Opel Kadet, preț avantajos. Telefon 219211; 222881. (36254)

Vând bibliotecă, măsuță stejar, canapea pluș. Telefon 092/ 887161; 271122. (35467)

Vând LEMNE FOC TĂIATE, esență tare. Telefon 277027. (36121)

Vând canapele extensibile; colțare pluș, toate noi; convenabil. Telefon 264892. (34755)

Vând cărută platformă nebasculabilă, boiler 50 litri, cărți, ușă pentru baie, cauciucuri uzate 155/13; 185/14C. Telefon 094/ 637905. (36165)

Vând EUROBOLȚARI TERMOIZOLANȚI cu garanție 300x250x200, la 3.600 eli/bucata; 1 mc - 240.000 lei. Telefon 281491; 092.381.750. (35588)

Vând 15 oi turcane, Pecica. Telefon 468023, după ora 18. (3042168)

Vând sufragerie Nina și covor 2/3. Telefon 264340, orele 14-20. (36164)

Vând chiuvete inox, alternator, electromotor Ford, telefax, 3 biciclete, ieftin. Telefon 245283. (36431)

Vând STEAGURI TRICOLORE de mătase, cu lance, calitatea extra. Telefon 222267. (36421)

Vând folie solar, import, 3 ani garanție. Informații telefon 057-271153. (36406)

Vând 2 cergi de lână țesută, preț convenabil. Telefon 267410, după ora 16. (36472)

Vând masă de biliard cu accesorii, 550 DM. Telefon 092 622 887. (36358)

Vând colțar cu fotoliu, model occidental, deosebit, unicat. Telefon 278352. (36360)

Vând (închiriez) garaj metalic autorizat, bl. 301-303. Telefon 266956, după ora 18. (36373)

Vând 2 fotolii tapițate, roșu cu negru și un fotoliu pat fond bej. Telefon 269441. (36380)

Vând sufragerie, dormitor, recamier, sobă Vesta, rafturi, lemne foc, str. Coșbuc nr. 1, ap. 2, zilnic. (36381)

Vând talon Mitsubishi Galant, fabricat 1980 și cazan încălzire centrală. Telefon 531439, seara. (36407)

Vând benzi transportoare mobile și un ciur de balastieră 3 mp. Telefon 092 465 696. (36412)

Vând mobilă de bucătărie din lemn natur. Telefon 222220, orele 15-18. (36415)

Vând utilaje agricole: plug PP3 cu țeavă, remorcă auto 5 to, cultivator, combinator, presă balotat paie, tăvălug, Mig 0,4 EEP-600. Telefon 094 566 788. (36440)

Vând cazan Junkers pe gaz, sigilat, încălzire centrală. Telefon 267309. (36445)

Vând ouă de prepeliță pentru tratament, incubat. Telefon 289966, 248064. (36449)

Vând garnitură hol, în stare bună. Telefon 263271, după ora 18. (36455)

Vând tăuraș, aprox. 250 kg, str. Vrancei nr. 12, Micălaca. (36337)

Vând haine din piele, noi. Telefon 094 929 971. (36183)

Vând mașină de cusut Casnica. Telefon 249682. (36250)

Vând cazan baie pe lemne, sobă pe petrol, mașină cusut Adria, plăci, colțuri teracotă. Telefon 222626. (36283)

Vând (închiriez) garaj metalic, zonă centrală. Telefon 057-234668. (36289)

Vând colțar pluș, nou, 2.600.000 lei. Telefon 257780. (36294)

Vând ceasuri Seiko damă, bărbătești, originale, automatice. Telefon 253796, 092 969 826. (36307)

Vând utilaje confecții textile și piele. Telefon 092592685. (36518)

Vând: covoare 3/4, TV color, uscător păr și picior, boiler gaz, convector gaz, camionetă carosată, radiocasetofon, pat cu saltea, orgă, bicicletă, etc. Telefon 289693, Arad, str. Poetului nr. 38. (36505)

Vând sufragerie și bibliotecă 623, în stare foarte bună. Telefon 276990. (36535)

Vând medicament Zeel-P, din Germania. Telefon 249455, după ora 17. (36534)

Vând (închiriez) garaj autorizat, zona Podgoria, preț 2.500 DM, negociabil. Telefon 094 840 314, 221679 seara. (36563)

Vând SOCIETATE COMERCIALĂ cu sediul pe Bd. Revoluției nr. 94 (profil tutungerie). Telefon 280559. (36558)

Vând cuptor pizza pe gaz, nou, model italian. Telefon 094 597 725. (36569)

Vând aparat îmbuteliat sifon și tuburi bixod. Telefon 092 721 469. (36571)

CUMPĂRĂRI TERENURI, IMOBILIARE

Cumpăr apartament 2 camere, ofer 7.500-8.000 DM. Telefon 256859. (36469)

CUMPĂRĂRI AUTO

Cumpăr microbus înmatriculat, stare perfectă, 18-30 locuri. Telefon 092 337 873. (36519)

Cumpăr încălzitor pe mașină „Siricol". Telefon 057-282530, după ora 18. (36698)

Cumpăr parbriz față BMW, seria 500. Telefon 223961, după masă. (36543)

CERERI ȘI OFERTE DE SERVICII

CĂUTĂM TINERI și TINERE între 18-35 ani, aspect fizic plăcut pentru filmări și foto. Oferim câștig și condiții avantajoase. Telefon 094 797 840 sau 469081. (36157)

Angajăm COAFEZE, MASEUZĂ, MANICHIURISTĂ pentru salon ultramodern. Telefon 094 702 877. (36403)

„OMNIASIG" SA Sucursala Arad, angajează INSPECTORI ASIGURĂRI. Condiții: studii superioare tehnice, vârsta maximă 35 ani. Telefon 057-252420. (36172)

„STEL - PROD IMPEX angajează personal pentru tălpuit fețe încălțăminte (femei), mașină, manual, mecanic. Informații Complex „RUSCO", hala R. Telefon 259674. (36290)

SOCIETATE COMERCIALĂ angajează FEMEI experiență, pentru SPĂLĂTORIE - CURĂȚĂTORIE. Telefon 094.126.860. (36364)

SC „MOBILA ȘI BINALE" Vladimirescu, angajează CROITOREASĂ pentru mobilă. Telefon 234974. (36281)

SOCIETATE COMERCIALĂ angajează: BARMANI, OSPĂTARI, D.J, ÎNCASATORI MESE BILIARD și FEMEIE DE SERVICIU. Telefon 092944676. (36463)

SC „MERKALL" SRL angajează VÂNZĂTOARE. Telefon 098 584 776 sau 098 584 765. (36588)

GEF FACILITIES distribuitor COLGATE PALMOLIVE caută AGENT COMERCIAL. Telefon 281981. (36559)

Angajăm DANSATOARE, OSPĂTARE, BARMANI, BADYGUARD și FEMEI SERVICIU. Telefon 211414. (36560)

PRESTĂRI SERVICII

„ANA-FRIG" repară: FRIGIDERE, CONGELATOARE, la domiciliu, garanție 6 luni. Telefon 210420. (36509)

CROITOREASĂ execut tot felul de lucrări CROITORIE. Telefon 283041. (36581)

REPARĂM FRIGIDERE, CONGELATOARE domiciliu; garanție 6 luni. Telefon 253079; 094.867.352. (34041)

RENOVĂRI APARTAMENTE: zugrăveli, faianțări, gresieri, instalații sanitare, tencuieli. Telefon 240494, 531373. (36467)

MAISTRU AUTORIZAT execut: faianțări, gresieri, instalații sanitare, tapetări, tencuieli, și zugrăvit. Telefon 261062. (36501)

EXECUT REPARAȚII: frigidere, congelatoare. Oferim GARANȚIA LUCRĂRII! Telefon 270622. (36350)

ÎNVĂȚAȚI CONDUCEREA AUTOMOBILULUI, iarna, Școala „VÂRTACI", 27 noiembrie. Telefon 246527. (36070)

CONTABIL AUTORIZAT efectuez LUCRĂRI CONTABILITATE. Telefon 093226607. (36367)

REPARĂM, TAPIȚĂM canapele, colțare, scaune, rolete, domiciliul clientului. Telefon 264419. (36553)

DIVERSE

„DOLLA" vinde en gros pungi cadou parfumerie cosmetice și produse igienice din gamele: DULGON, ALPI, MOLA, SANTEX. Telefon 057/ 284243; 092.382.039. (35320)

Cumpărăm GRÂU DE PANIFICAȚIE, în cantitate en-gros, preț 1.400 lei/ kg + subvenția de la stat. Telefon 462342, 094 782 552. (4114769)

ÎNCHIRIERI

Dau în chirie apartament una cameră, mobilat, 80 DM. Telefon 253260.

Închiriez (ofer) apartament și casă (ne)mobilat(ă). Telefon 235784, 092 308 400. (35450)

Doresc să închiriez apartament 3 camere, centru, parter, sediu firmă. Telefon 235784, 092 308 400. (35450)

Ofer spre închiriere garsonieră. Informații telefon 269510, după ora 16. (36139)

Ofer spre închiriere spațiu central, 100 mp. Telefon 094.774.506. (36177)

Închiriez SPAȚIU ultracentral, B-dul Revoluției nr. 35. Telefon 279336, 263651. (36212)

Închiriez spații comerciale și depozit pe Calea Lipovei nr. 113, vizavi de Restaurant Flora. Telefon 092.921.103. (36231)

Ofer spre închiriere apartament (ne)mobilat. Telefon 210255. (36299)

Doresc să închiriez apartament (ne)mobilat, ofer 80-150 DM. Telefon 210555. (36299)

Căutăm să închiriem hală, minim 3.000 mp cu utilități industriale (apă, curent, betonat) pentru miniproducție și depozit, str. Vârful cu Dor nr. 1, 2200 Brașov. Relații telefon 092 358 982. (f. 0974310)

Ofer spre închiriere spațiu la demisol, ultracentral. Telefon 252919, după ora 17. (36354)

Ofer pentru închiriere pe termen lung, apartament 4 camere, mobilat și garaj, zona Polivalentă. Telefon 278782, după ora 17. (36347)

Dau în chirie, avantajos, garaj nou, zona Mioriței. Telefon 092. 973.109. (36411)

Dau în chirie spațiu comercal, str. Andrei Șaguna. Telefon 232371. (36466)

Ofer spre închiriere apartament 2 camere, mobilat, telefon, satelit, Micălaca. Informații telefon 263819. (36357)

Primesc 2 studente în gazdă. Telefon 241591. (36375)

Închiriez garsonieră la elevi, studenți. Telefon 285586. (36434)

Oferim spre închiriere (vindem) spațiu comercial, ultracentral. Telefon 094 612 882. (36444)

Închiriez (ofer) garaj zona Teba. Telefon 236832, după ora 14. (36456)

Dau în chirie apartament 3 camere, Micălaca. Telefon 289259. (36320)

Primesc 2 eleve în gazdă, ultracentral. Telefon 255510. (36235)

Doresc să închiriez garaj Micălaca, zona Flora. Informații telefon 094 628 605. (36301)

Doresc să închiriez sau să cumpăr locuință situată ultracentral, zona Bd. Revoluției, cu posibilități de folosire și pentru birou. Informații telefon 092 626 186. (4809312)

Închiriez apartament mobilat, 2 camere, zona 300. Telefon 250837, după masă. (36503)

Închiriez apartament de o cameră, cf. I, modernizată, 1 persoană, preț 100 DM; 2 persoane - 60 DM/ persoană. Telefon 289693, Arad. (36505)

Dau în chirie apartament 3 camere, mobilat, Vlaicu, cu sau fără garaj, plata anticipat 3 luni. Telefon 252620, 236235. (36507)

Primesc 1 fată în gazdă. Telefon 237662. (36491)

Caut să închiriez 200-500 mp, spațiu pentru depozitarea fierului vechi, avantaj linia ferată + cântar. Telefon 246998. (36488)

Ofer pentru închiriere 3 camere, nemobilate și garaj central. Telefon 285958. (36484)

Ofer pentru închiriere garaj încălzit, Polivalentă. Telefon 230946. (36475)

Dau în chirie garsonieră mobilată. Telefon 262730. (36530)

Primesc băieți în gazdă, gaz, încălzire, baie. Calea Lipovei nr. 270. (36533)

Ofer spre închiriere garsonieră, str. Bușteni, 100 DM. Telefon 255521. (36557)

Închiriez garaj, bl. 714. Telefon 262548. (36545)

Ofer spre închiriere garsonieră mobilată, pe termen lung, zona 300 Micălaca. Telefon 094 568 805. (36544)

Închiriez spațiu ultracentral, 45 mp sau 60 mp. Telefon 094 594 498. (36585)

Ofer spre închiriere ieftin, spațiu comercial. Telefon 092 721 469. (36571)

Ofer spre închiriere garsonieră mobilată în Vlaicu. Telefon 262122. (36562)

Primesc două fete în gazdă. Telefon 257061. (36569)

TURISM

EXCURSII Europa de Vest. INTERMEDIEM VIZE în regim de urgență. Telefon 212929, 094 906 428. (36197)

Câștigi un milion de lei cu

ATLASSIB

Călătorești cu autocarele noastre moderne în Europa:

GERMANIA, AUSTRIA, FRANȚA, ITALIA, SUEDIA (plecări zilnice).

BELGIA, OLANDA, DANEMARCA, ANGLIA, FINLANDA, NORVEGIA, SPANIA, PORTUGALIA, UNGARIA, IUGOSLAVIA și poți fi un călător câștigător!

NOU! Reduceri de tarife în luna NOIEMBRIE! Reduceri suplimentare pentru: elevi, studenți, pensionari și grupuri. B-dul Revoluției nr. 35, telefon 251871, 252727; Autogara, telefon 270562.

O poartă deschisă spre EUROPA. (c)

NOU!!! REDUCERI DE PREȚURI

„Pletl"

vă oferă:

zilnic spre Germania

PASSAU - REGENSBURG - NÜRNBERG - HEILBRONN - STUTTGART - KARLSRUHE - HEIDELBERG - WÜRZBURG - FRANKFURT - MAINZ - GIESSEN.

SERVICII: călătorie în autocare noi, moderne; 2 bagaje gratuite; însoțitoare de bord; o masă caldă în Ungaria.

Informații și înscrieri la AGENȚIILE PLETL: ARAD, telefon 057-252291; LIPOVA, telefon 057-561377, telefon 057-563011; TIMIȘOARA, telefon 056-200119; LUGOJ, telefon 056-359651; REȘIȚA, telefon 055-224904. (c.)

SC „ZĂRANDUL" SA

vă oferă sejur plăcut

în stațiunile: FELIX, HERCULANE, VATRA DORNEI, BALVANYOS, SOVATA, MONEASA, SLĂNIC MOLDOVA, PREDEAL, SINAIA, POIANA BRAȘOV.

Excursii în : TUNISIA și EGIPT.

Deasemenea vă oferă un Revelion de neuitat în țară: (FELIX, HERCULANE, PREDEAL, SINAIA, BRAȘOV și BALVANYOS) și străinătate (EGIPT, TURCIA, TUNISIA, GRECIA, , ISRAEL, CIPRU, DUBAI, FRANȚA, ANGLIA, AUSTRIA, ITALIA, CEHIA, SINGAPORE, THAILANDA.

Informații la telefon 257279 și 256225.

Servicii de comisionare vamală. Informații la telefon 255244. (c)

PIERDERI

Pierdut carnet membru eliberat de Cooperativa de Credit Aradul Nou, pe numele Sgaroiu Ioan. Îl declar nul. (36532)

Pierdut legitimație de acces eliberat de CTP pe numele Flore Marin Traian. O declar nulă. (36538)

Pierdut legitimație veteran M.A.I seria B.411274 și liber tramvai pe numele Negrău Florian. le declar nule. (36567)

† DECESE †

Cu durere în suflet anunțăm decesul celui ce a fost tată, socru și bunic,

BELEIU TRAIAN.

Nu te vom uita niciodată! Înmormântarea va avea loc azi, 26 noiembrie, în localitatea Prunișor. Familia GROZA.

Înmărmuriți de durere anunțăm trecerea în neființă după o lungă și grea suferință, a celui care a fost soț, tată, socru, bunic,

lt. col. r.

ILIN VLAD-GHERASIM.

Familia îndoliată. (35616)

(Continuare în pagina 19)

(Urmare din pagina 18)

Cu adâncă durere anunțăm încetarea din viață, la numai 44 de ani, a celui care a fost soț, tată, frate, fiu
ONIȚA DORU.
Înmormântarea va avea loc sâmbătă, 27 noiembrie 1999, ora 13, de la Capela Cimitirului Micălaca. Dumnezeu să-l odihnească în liniște și pace! Familia îndoliată.

Cu inimile cernite de durere

anunțăm încetarea din viață a celei mai scumpe soții, mame și bunici,
VANCIU EMILIA.
Înmormântarea va avea loc azi, 26 noiembrie, ora 13, în Păuliș. Familia îndoliată.

Cu adâncă durere anunțăm decesul iubitului nostru soț și tată,
MOGHIOROȘ IOSIF,
în vârstă de 71 ani. Înmormântarea va avea loc sâmbătă, 27 noiembrie 1999, ora 13, de la Capela Cimitirului Eternitatea. Familia îndurerată.

Cu inima îndurerată anunțăm moartea fulgerătoare a celui ce a fost tată și fiu, la numai 52 de ani,
TRIFA ROMULUS IONEL.
Odihnească-se în pace! Înmormântarea va avea loc azi, 26 noiembrie, de la Capela Cimitirului Eternitatea, începând cu ora 15. Familia.

Cu durere anunțăm încetarea din viață, la vârsta de 71 ani a dragului nostru soț, tată și bunic
DREGHICIU MIHAL
Funeraliile vor avea loc sâmbătă, ora 12,30 din strada Fagului nr. 51-53 Arad. Familia îndoliată.

† SERVICII FUNERARE †

SC „NOSFERATU" SRL,
str. Ghiba Birta nr. 26, telefon 270437; 094.554.874.
NON - STOP
SERVICII FUNERARE COMPLETE.
Sicrie, respete, cruci, îmbălsămat, spălat, îmbrăcat, prosoape, batiste, panglică, baticuri, catafalc, sfeșnice, steag doliu, coroane, jerbe, colaci, cozonaci, colivă.
ORGANIZĂM POMENI!
PENTRU PENSIONARI REDUCERE 10%.
OFERTA: sicriu + respete + cruce = 750.000 lei.
GRATUIT: transportul sicriului la domiciliu, intermediem obținerea actelor de deces, fotovideo, fanfară.
NOU! Punem la dispoziția clienților noștri CAPELA. (c.)

NON STOP
RO-STYL COMPANY
firmă producătoare de sicrie, str. M. Eminescu nr. 4 (vizavi Cinema MUREȘUL), telefon 211929, 094.537.715, 094.558.712
TOTUL ÎNTR-UN SINGUR LOC, LA PREȚ DE PRODUCĂTOR, CALITATE și OPERATIVITATE OCCIDENTALĂ:
- îmbălsămat, îmbrăcat, cosmetizat
- sicrie: 400.000-1.600.000 lei*
- sicrie lux
- lenjerie deces: 160.000-600.000 lei
- cruci, mânere - sicriu efc.
OFERTĂ: sicriu, lenjerie, cruce - 730.000 lei.
Transport în Arad GRATUIT.
Nou! Se plătește avans 50%, restul într-o lună.
Suntem producători nu simpli comercianți. (c)

† CONDOLEANȚE †

Familiile îndoliate Filip și Calimente mulțumesc tuturor rudelor, prietenilor și colegilor care le-au fost alături în greaua pierdere pricinuită de decesul celui care a fost
FILIP FRANCISC.

Suntem alături de colegul nostru MARINEL la marea durere pricinuită de decesul tatălui său,
lt. col. (r.) ILIN VLAD.
Condoleanțe familiei îndoliate! Colegii de serviciu. (36586)

Suntem alături de colega noastră FELICIA BORLEA, în marea durere pricinuită de decesul mamei. Colegii Serviciului Contabilitate de la SC IMAR SA. (36510)

Cunoscând pierderea celor dragi, suntem alături de suferința voastră în grelele momente prilejuite de decesul celui care a fost
ILIN VLAD,
unchi drag. Dina și Dudu. (35616)

Suntem alături de doamna prof. univ. LIZICA MIHUȚ, în marea durere pricinuită de pierderea mamei. Sincere condoleanțe! Familiile: Farcașiu și Sinaci.

Colectivul SC ARMOPAN SA ARAD este alături de familia CHIRILĂ în marea durere pricinuită de decesul celui care a fost
CHIRILĂ IOAN
și transmitem sincere condoleanțe. (36529)

În aceste clipe de durere și tristețe aducem un pios omagiu celui care a fost colegul nostru,
IOJI KATONA.
Dumnezeu să-i odihnească sufletul blând și bun! Sincere condoleanțe familiei îndurerate. Familiile: Popa și Banciu. (36540)

Conducerea Sucursalei Electrocentrale Arad este alături de domnul director ec. LIVIU COCIUBA și familia sa în greaua încercare pricinuită de moartea tatălui. Sincere condoleanțe familiei îndoliate! (36565)

Membrii Sindicatului Liber Independent Energia sunt alături de domnul director ec. LIVIU COCIUBA și familia sa în greaua încercare pricinuită de moartea tatălui. Sincere condoleanțe familiei îndoliate! (36566)

Sunțem alături de familia MILANCOVICI în momentele grele pricinuite de trecerea în eternitate a bunei noastre prietene,
tanti NELI.
Familiile: Rujanchi Gabriel, Claudia, Vanessa și Flori Văcean.

Familia Bălan este alături de TRIFA ALIN CLAUDIU în greaua încercare pricinuită de moartea tatălui său și îi transmite sincere condoleanțe. Dumnezeu să-l ierte și să-l odihnească în pace! (36582)

Suntem alături de prietenul nostru, Ovidiu, în marea suferință pricinuită de pierderea mamei dragi,
NELI MILANCOVICI.
Sincere condoleanțe familiei îndurerate! Familiile: LĂPUȘCĂ D. și TOTOREAN S. (36561)

Asociația Proprietarilor din str. Caius Iacob bloc N. aduce un pios omagiu celui care a fost un bun vecin
ILIN VLAD
și transmite sincere condoleanțe, familiei îndoliate.

Colectivul de salariați ai Garajului Auto SC „ARMOPAN" SA sunt alături de familia celui care a fost
CHIRILĂ IOAN,
în greaua încercare pricinuită de decesul acestuia. Dumnezeu să-l odihnească în pace! (36582)

Suntem alături de familia ILIN la durerea pricinuită de pierderea celui ce a fost
ILIN VLAD.
Sincere condoleanțe întregii familii. Familia Șomlea. (36592)

Colectivul SC „PARC" SA este alături de familia KATONA în aceste momente grele pricinuite de moartea soțului, tatălui și fostului nostru coleg
KATONA IOSIF.
Sincere condoleanțe! (36568)

Dumnezeu să-l ierte și sincere condoleanțe familiei ARDELEAN și FLUIERAȘ la trecerea în neființă a cuscrului nostru
FLUIERAȘ PETRU,
din partea familiei Negru. (36566)

Suntem alături de cumnata noastră ARDELEAN ILEANA în aceste momente grele pricinuite de decesul tatălui său
FLUIERAȘ PETRU,
din partea familiei Negru. (36566)

Suntem alături de familia ILIN în momentele grele în care
VLAD ILIN
a devenit o parte din eternitate. Nu-i vom uita niciodată caracterul generos. Dumnezeu să-l odihnească în pace! Familia Bobar.

† COMEMORĂRI †

PANTEA ANGELA
Timpul nu poate șterge durerea din sufletele noastre și chipul tău ne însoțește mereu. Un gând frumos, o lacrimă, o floare, acum, la un an de când te-ai dus dintre noi. Dumnezeu să te odihnească în pace! Soțul Teodor și fiica Lavinia. Parastasul de pomenire va avea loc sâmbătă, 27 noiembrie 1999, ora 11, la Biserica Ortodoxă UTA.

✝ Fulgii albi de nea căzuți prea timpuriu, parcă vor să-ți spună, scumpa noastră soră și mătușă,
RODICA POPA
că sunt lacrimile cu care-ți udăm mormântul de 12 ani de când ne-ai părăsit. Pios omagiu și o rugăciune aducem părinților și bunicilor,
MĂLĂEȘ FLORICA și MĂLĂEȘ PETRU
care de dorul tău ne-au părăsit prea timpuriu. Parastasul va avea loc duminică, 28 noiembrie 1999, ora 12.30, la Catedrala Nouă Podgoria. În veci nemângâiați: sora și fiica Aurelia și nepoata Oferia cu soțul Remus. (36572)

La împlinirea a 5 ani de la decesul celei ce a fost
MARIA URZICĂ,
învățătoare pensionară din Curtici, soțul ei, cu inima îndurerată anunță că parastasul de pomenire se va oficia în ziua de 28 noiembrie 1999, în biserica din Curtici. Dumnezeu să te odihnească în pace! Soțul Petru.

Un gând bun și o lacrimă, la 5 ani de când s-a stins din viață, cea care a fost o minunată soție, mamă, bunică și

străbunică,
LUCA FLORICA - IȚA,
din Barațca. Bunul Dumnezeu să-i dea odihnă sufletească în grădina raiului ceresc. Parastasul se va oficia în Biserica Ortodoxă din Barațca, duminică, 28 noiembrie 1999. Soțul Vasile, fiica noastră dragă Mărioara și nepoții noștri scumpi: Daniela, Florin, Florin și strănepoata Luminița. (35359)

Cu durere și dor anunțăm că în 29 noiembrie se împlinește un an de când iubita noastră mamă și bunică,
prof. AURELIA LIPOVAN,
ne-a părăsit. Parastasul de pomenire 27 noiembrie 1999, ora 16, la Catedrala Nouă. Familiile: dr. ing. Ciuhandru și dr. Nagy. (35756)

Cu ochii înlăcrimați și inima plină de durere anunțăm că în 26 noiembrie se împlinesc 4 ani de când moartea nemiloasă l-a răpit de lângă noi, pentru totdeauna, la numai 32 de ani, pe dragul și bunul nostru soț, tată și fiu,

FLORINEL FÜZFÁ,
din Bârzava. „Am da bani, am da avere/ Să te scoatem din tăcere/ Dar cum asta nu se poate/ Te vom plânge mai departe/ Chipul tău cu noi va fi/ În orice loc în orice zi/ Niciodată nu vom uita/ Căci ai fost cu noi cândva." Soția, fiul Andrei, fiica Andreea și părinții în veci nemângâiați. (36229)

Nimic nu poate șterge durerea și tristețea fără sfârșit din sufletele noastre, de când ați plecat de lângă noi, dragii noștri părinți și bunici,
MIHAI și MARIA BAN.
Dumnezeu să vă odihnească în pace! Fiul Ilie cu familia. (36282)

PIOS OMAGIU dragilor mei
DARIE STELUȚA
soție și
DARIE TITUS-MIHAI,
fiu, la împlinirea a 10 și respectiv 20 ani de la plecarea în eternitate. Slujba de pomenire, sâmbătă, 27 noiembrie, ora 12, la Catedrala Ortodoxă. (36298)

A trecut un an de lacrimi și durere de la plecarea dintre noi a celui care a fost

LEMHÉNYI FRANCISC,
tată și ginere. Destinul a fost crud, despărțirea fulgerătoare și dureroasă. Te plânge fiul tău și mama soacră. (36365)

Cu durere anunțăm că s-a scurs un an de la trecerea în neființă a celei care a fost o iubitoare mamă, bunică și străbunică,
CURTICEAN LUCREȚIA,
născută Fericean. Parastasul de pomenire va avea loc sâmbătă, 27 noiembrie 1999, ora 16, la Catedrala Ortodoxă Veche. Familia îndoliată. (36410)

O, a mea lumină/ Fiul meu prea dulce și iubit/ De patru ani tu ai plecat, de pe acest pământ/ Ai plecat la Dumnezeu/ Căci acolo ai fost chemat/ În a lui Dumnezeu palat/ Mama vine DRAGHIȘA/ Pe ploaie și pe vânt/ Tot plângând la tine la mormânt/ Și-n genunchi mă rog lui Dumnezeu/ Să-ți dea somnul lin/ Și-n rai să fii/ Pentru bunătatea ta meriți cu îngerii să stai." 28 noiembrie 1999 zi tristă pentru noi, la împlinirea a 4 ani de la plecarea unicului nostru fiu și nepot, la numai 22 ani, în veșnica patrie cerească,

PETCOV DRAGHIȘA,
Satu Mare, comuna Secusigiu.
Te plângem, până la moartea noastră! Mama Checa, tata Mișa, bunica Rujița din Gelu. Toți ai tăi apropiați îți duc dorul. La toți ne lipsești. (36418)

A trecut un an de când ne-ai părăsit pentru totdeauna, cea mai bună mamă, soacră și bunică,
TOMESCU ELENA.
Dumnezeu să te odihnească! Slujba de pomenire va avea loc sâmbătă, 27 noiembrie 1999, ora 10.30 la Catedrala Nouă (Podgoria). Familia Benea. (36520)

Tristă și neuitată va rămâne

ziua de 26 noiembrie când se împlinește un an de dor și jale, de întrebări fără răspuns de când a plecat pentru totdeauna dintre cei dragi, la numai 52 ani,
CREȚU CORNELIU,
singurul fiu și ultima mea speranță în această viață tristă. Ai luat cu tine tot ce a fost frumos și adevărat și m-ai lăsat singură. Dumnezeu să te aibă în paza lui și să te așeze în loc curat și luminos precum ți-a fost sufletul. Slujba de pomenire, parastasul, va avea loc la Catedrala Ortodoxă, duminică, 28 noiembrie 1999, ora 12. Cu nemărginită durere mama ta și familia vărului tău Sivuca. (36436)

Cu nemărginită durere anunțăm rudele, prietenii și cunoștințele că au trecut 6 săptămâni de la trecerea în neființă a celui care a fost mult iubit soț, tată și bunic,
BIROAȘ IOAN.
Recunoștință celor ce-i vor păstra un moment de reculegere, participând la parastasul ce va avea loc duminică, 28 noiembrie 1999, la Catedrala Ortodoxă (Piața Catedralei). Îți vom păstra o veșnică amintire, rugând pe Dumnezeu să-ți dea pace și odihnă. Te vom plânge mereu! Soția, copiii și nepoții. (36459)

Au trecut 6 ani grei și triști de când ne-a părăsit, la 17 ani,
MARIANA IVCOVICI.
Familia îndurerată. (3041814)

Nici lacrimile, nici cuvintele nu pot exprima durerea, tristețea și singurătatea pe care le simțim și azi, la împlinirea unui an de când ne-a părăsit pentru veci, minunata și scumpa noastră soție și mamă,
MĂRTOIU MAGDALENA.
Vei rămâne veșnic în inimile noastre îndoliate. Dumnezeu odihnească-te în pace! Soțul Aurel și fiul Răzvan. (36205)

Se împlinește un an de la decesul celei ce a fost soție, mamă și soacră,
VASICA STELA ELENA.
Nu te vom uita niciodată! Soția, fiul și nora. (36471)

Ne este foarte greu să credem că se împlinesc 6 luni de când ne-a părăsit pentru totdeauna iubita noastră mamă și fiică,

CIONCA ANA,
lăsând un gol imens în sufletul nostru. Parastasul va avea loc sâmbătă, 27 noiembrie 1999, la Mănăstirea din Gai, ora 8.30. Te plângem cât vom trăi! Fiica Adela, mama și tata. (36534)

O clipă de aducere aminte în memoria dragului nostru soț, tată și bunic,
ARDELEAN IOAN,
la împlinirea a doi ani de la trecerea sa în lumea umbrelor. Te plânge mereu: soția ELENA, fiii: SĂNDEL și LUCIAN cu familiile. (36536)

Se împlinesc 6 luni de când, după o scurtă și grea suferință a trecut în eternitate și a lăsat în urma ei tristețe și dor, cea care a fost
FŐLDI FLOARE.
Slujba de pomenire va avea loc duminică, 28 noiembrie, la Biserica Ortodoxă din Macea. Dumnezeu s-o odihnească! Familia îndoliată. (36537)

Un pios omagiu, duioase amintiri și dor nestins pentru cel care a fost un bun colaborator,
MORARU CRISTIAN.
Colegii din cadrul Ministerului Finanțelor - I.G.A.I. (36578)

Cu aceeași durere în suflet

anunțăm că se împlinesc 6 săptămâni de când am pierdut prea devreme și pentru totdeauna pe cel care a fost
MORARU CRISTIAN.
Nimic nu poate șterge durerea și tristețea fără de sfârșit din sufletele noastre, de când ai plecat de lângă noi, dragă, CRISTI. Vei rămâne în inimile noastre, a celor care te-am iubit, păstrând neștearsă amintirea chipului tău drag. Parastasul va avea loc duminică, 28 noiembrie 1999, la Biserica Ortodoxă Șega, str. Mestecăniș. Familia îndurerată. (36542)

Familia anunță cu durere că astăzi, se împlinesc 6 luni de la trecerea în neființă a celei care a fost soție, mamă, soacră, bunică, soră,

CURA STĂNCUȚA.
Parastasul va avea loc duminică 28 noiembrie 1999, ora 12.30, la Biserica Nouă Ortodoxă Podgoria. Familia îndurerată. (36584)

Deasupra criptei negre, a sfântului mormânt se scurg mii de lacrimi azi, când ar trebui să-ți spunem „La mulți ani!", îți spunem „Odihnește-te în pace! scumpă mamă
ROZALIA BUCUR.
Cu durere în suflet: Dede și Petrică. (36588)

Cu tristețe și dor amintim că au trecut doi ani de la moartea celei care a fost soție, mamă și bunică
RACHICI LIDIA.
Dumnezeu s-o odihnească în pace! Familiile: Rachici și Danci. (36590)

S-au scurs 6 săptămâni de tristețe, de lacrimi și dor, de când ne-am despărțit de bunul nostru coleg și prieten
MORARU CRISTIAN,
pe care nu-l vom uita niciodată. Colegii și prietenii din cadrul Administrației Financiare a Municipiului Arad și Direcția Generală a Finanțelor Publice Arad. (36576)

Dureroase amintiri însoțesc această zi, când cu 6 săptămâni în urmă a trecut în lumea umbrelor dragul nostru prieten
MORARU CRISTIAN.
„Ne-am despărțit și e păcat / Te vom păstra mereu în vis și-n amintire/ Acum vedem cu adevărat/ Câtă durere naște despărțirea." Prietenii: Bety, Cristi, Dan și Seme. (36577)

CRISTI dragă și după 6 săptămâni de lacrimi, regret despărțirea timpurie și nu voi putea să te uit. Al tău prieten Emil Cristian Dinga. (36579)

Marți, 30 noiembrie 1999, se împlinesc 2 ani de când a plecat de lângă mine pentru totdeauna, cea care a fost scumpa și buna mea soție
MANEA IOANA (PRICHI).
De ce ai plecat așa de repede de lângă mine la Doamne, Doamne nu înțeleg și nu am să înțeleg niciodată. Chipul tău blând, ochii tăi de căprioară, crețurile din obraji, nu le voi uita niciodată. Pentru mine au fost doi ani de chin și de jale. Dumnezeu să te odihnească și să te ocrotească în pace. Florian. Parastasul de 2 ani va avea loc duminică, 28 noiembrie 1999, ora 12, la Biserica Ortodoxă din Micălaca, de pe strada Renașterii. Dormi în pace PRICHI meu drag. Florin (Florin a lui Ioana.) (36584)

SC ANDROMEDA SERVICE SRL

Andromeda Service

ARAD, Str. GORUNULUI nr. 24

VĂ OFERĂ

URMĂTOARELE PRODUSE CU FUNCȚIONARE PE BAZĂ DE GAZ NATURAL SAU GPL (BUTELIE):

- Șemineele Napoleon (Canada);
- Convectori (încălzitoare) - 2,5-5,8 Kw (30-140 mc volum încălzit);
- Boilere cu acumulare; 80 l; 120 l; 160 l;
- Boilere cu încălzire instantanee a apei;
- Cazane pentru încălzire centrală de 12-136 Kw;
- Cazane pentru încălzire centrală și prepararea A.C.M. 18-40 Kw (WESTEN, BIASI, SAVIO - GAIA)
- Module pentru încălzire centrală de 120-1200 Kw;
- Module pentru prepararea A.C.M. de 120-240 L/min.
- Arzătoare simple și automatizate pentru sobe și cazane;
- Radiatoare din aluminiu;

OFERTĂ SPECIALĂ DE SEZON:

RADIATOARE DUNAFERR LUX-N

Din oțel (Ungaria)

- Oțelul are un grad înalt de transmitere a căldurii;
- Radiatoarele DUNAFERR LUX-N au un design și aspect deosebit;
- Sunt economicoase datorită calității superioare a materialelor și a tehnologiei utilizate în producerea lor;
- Durată de întrebuințare foarte mare;
- Radiatoarele DUNAFERR LUX-N sunt disponibile la diferite înălțimi (300; 500; 600; 900 mm), precum și cu lungimi cuprinse între 400-3000 mm;
- Putere radiantă foarte mare
- Garanție 10 ani.
- Prețuri extrem de avantajoase comparativ cu prețurile radiatoarelor din oțel și aluminiu din toată țara!

(9744187)

ACORDĂM REDUCERE 5% pentru toate produsele noastre

Căldură adevărată numai prin ANDROMEDA SERVICE!

● Produsele noastre se găsesc la magazinele: CASA (Piața Avram Iancu), SANITAS și CORAURA

VĂ STĂM LA DISPOZIȚIE LA TELEFOANELE: 057/270.899, 057/256.858

VARBITTOUR TRAVEL AGENCY - TOUR OPERATOR

SUNAȚI-NE PE NOI PRIMA DATĂ!

VĂ OFERIM BILETE DE AVION DUS-ÎNTORS CU PLECARE DIN TIMIȘOARA BUDAPESTA SAU BUCUREȘTI PE ZBORURILE COMPANIILOR AUSTRIAN AIRLINES, MALEV, KLM, BRITISH AIRWAYS SAU PE ORICARE ALTĂ COMPANIE PREFERATĂ DE DUMNEAVOASTRĂ

la prețuri aflate la... cea mai joasă altitudine!

ZBURAȚI PRIN VARBITTOUR TRAVEL AGENCY

- NEW YORK 368 USD
- WASHINGTON - 368 USD
- ATLANTA - 408 USD
- DALLAS - 408 USD
- DETROIT - 408 USD
- MIAMI - 408 USD
- CHICAGO - 408 USD
- HOUSTON - 408 USD
- BOSTON - 383 USD
- PITTSBURGH - 466 USD
- PHOENIX - 515 USD
- TORONTO - 364 USD
- MONTREAL - 364 USD
- OTTAWA - 384 USD
- VANCOUVER - 510 USD
- CALGARY - 510 USD
- EDMONTON 510 USD
- WINNIPEG - 505 USD
- SYDNEY - 789 USD
- AMSTERDAM - 184 USD
- ROMA - 221 USD
- PARIS - 210 USD
- LONDRA - 198 USD
- MALAGA - 290 USD
- TEL AVIV - 247 USD
- LARNACA - 208 USD

CLIENȚILOR FIDELI LE OFERIM PROGRAME FREQUENT FLYERS!!!

BUCURAȚI-VĂ DE VACANȚELE DUMNEAVOASTRĂ PRIN VARBITTOUR TRAVEL AGENCY - TOUR OPERATOR

REVELION 2000!

VIENA - 30 DECEMBRIE - 03 IANUARIE - 650 DM

***ZILNIC* TRANSPORT**

TIMIȘOARA - AEROPORT BUDAPESTA

la cele mai mici prețuri

ALTE SERVICII:
- TRANSPORT CU AUTOCARUL ÎN AUSTRIA, GERMANIA DOUBLE T
- ASIGURĂRI MEDICALE - AIG -
- CĂRȚI VERZI

HEAD OFFICE: ○ Timișoara, str. Alba Iulia nr. 2, Tel: 40(0) 56/221400, Tel./fax: 40(0)56/221401
BRANCH OFFICE: ○ ARAD, B-dul Revoluției nr. 65, tel. 40(0)57/211818;
E-mail: <startour@mail.dntkm.ro

NOU JACKSON NOU

★★ HOTEL

VAMA NĂDLAC

Azi, 26 Noiembrie 1999

DESCHIDEREA OFICIALĂ

Vă aşteptăm sâmbătă şi duminică la cea mai tare discotecă împreună cu:

SÂMBĂTĂ: L.A.; ANDRE; Pasărea Colibri; K1
Parada modei, Focuri de Artificii

DUMINICĂ: K1; EMBARGO; ELEGANCE
Focuri de Artificii

RESTAURANT
DISCO
NIGHT CLUB
JACKSON.

PENTRU REZERVĂRI SUNAȚI LA TELEFON 098592015

NON STOP NON STOP NON STOP

BANCA ROMÂNĂ PENTRU DEZVOLTARE
GROUPE SOCIÉTÉ GÉNÉRALE
Sucursala Județeană ARAD
Bd. Revoluției nr. 5-7
Telefon 253280

ADEVĂRUL
COTIDIAN INDEPENDENT ARAD
Anul XI, nr. 2860
Sâmbătă, 27 noiembrie 1999 ● 16 pagini ● 2000 lei ● e-mail: adevarul@arad.ro
BRAT Publicație auditată în semestrul I 1998. Tiraj mediu zilnic vândut: 35.948

WEST BANK
ARAD, B-dul Revoluției nr. 88
TELEFON: 284.888; FAX: 285.202
BANCA COMERCIALĂ WEST BANK S.A. acordă dobânzi avantajoase la depozitele la termen ale persoanelor fizice (suma minimă 500,0 mii lei)
1 lună - 50%
2 luni - 51%
3 luni - 53%

SĂRĂCIE, MIZERIE, INDOLENȚĂ

Aflat la Arad cu afaceri scriitoricești, poetul Mircea Dinescu a făcut aprecieri măgulitoare la adresa urbei noastre considerând-o, alături de Timișoara, „un fel de occident al României". Lăsând la o parte diplomația musafirului curtenitor față de binevoitoarea sa gazdă, trebuie să recunoaștem că asemenea complimente fac bine orgoliului nostru de ardeleni mândri de ținuturile lor, dar dacă vrem să fim cinstiți până la capăt cu noi înșine, atunci trebuie să avem decența să recunoaștem că Aradul arată bine doar în zona sa centrală. De la gară până la Teatrul de Stat, pe întreg Bulevardul Revoluției, se văd străduințele Primăriei pentru schimbarea la față a municipiului nostru. În această zonă, carosabilul este mai bine întreținut traficul auto se desfășoară fluent (urmare a măsurilor bine gândite în privința dirijării circulației pe sens unic pe străzile adiacente Bulevardului). Deși nu este finalizată, acțiunea (sprijinită atât de Consiliul Local al Municipiului cât și Consiliul Județean) vizând refacerea fațadelor la clădirile din centrul Aradului sporește frumusețea urbană a Bulevardului. Farmecul bonom al orașului de pe Mureș beneficiază de un spor de frumusețe odată cu lăsarea serii, când podoabele luminoase amplasate în întâmpinarea sărbătorilor de iarnă încep să strălucească. Cu toată modestia putem spune pe drept cuvânt că Aradul are, în mod deosebit pe timp de noapte, un aer occidental. Un ceva aristocratic se simte în orgolioasa sa mândrie ardelenească. Alta este însă imaginea Aradului îndată ce te îndepărtezi de spațiul urbanistic central și te apropii de cartiere. Cu cât mai departe de Primărie te afli cu atât mai dezolantă este starea urbei. Străzi murdare, cu șanțuri pline de gunoaie aruncate la întâmplare, case neîntreținute, gropi în carosabil, noroi atotstăpânitor, pe trotuar și pe fațadele caselor, proiectat de sub roțile autocamioanelor de mare tonaj. Pentru Primărie, Aradul se termină la granița cartierelor sale cu aspect rural. Străzile sunt ocupate de tot felul de materiale depozitate în mod abuziv de unii cetățeni cu spirit civic slab dezvoltat. În Micălaca Veche, în Grădiște, Sânicolau, Bujac, Gai, Cocoșvaroș, carosabilul ulițelor și chiar parte a trotuarelor sunt ocupate de nisip, balast, lemne, cărămizi, bolțari, etc. Locatarii nu au nici un fel de considerație pentru spațiul civic în care trăiesc.

ȘTEFAN TABUIA

(Continuare în pagina 4)

„SUNTEM AICI PENTRU MULT TIMP"

spune GEORGE M. SORIANO, director financiar la Astra-Trinity SA

Pag. 7

Ieri, la Nădlac a fost inaugurat Complexul Jackson

O INVESTIȚIE CARE SCHIMBĂ IMAGINEA ROMÂNIEI

Pag. 4

Dialoguri neconvenționale

LA ARAD POȚI VORBI ORICE CU OAMENII ȘI ASTA ÎMI PLACE FOARTE MULT

■ afirmă LORENZO RUBINACCI, antrenorul echipei de fotbal UTA

Pag. 11

IOAN ȘANDOR - UNUL DIN „PĂRINȚII" MARII UNIRI

Printre cei care au contribuit la înfăptuirea Marii Uniri de la 1 Decembrie 1918 se numără și o personalitate mai puțin mediatizată din județul Arad. Este vorba de **ȘANDOR IOAN** din comuna Macea, unul din organizatorii și participanții la Marea Adunare Națională de la Alba Iulia. După Unirea cea mare în semn de înaltă prețuire a fost ales ca senator din partea Partidului Național Român și și-a exercitat cu răspundere mandatul încredințat, în mai multe legislaturi, până în 1933.

Prin grija domnului Ștefan Maur din Macea, de la nr. 748 am intrat în posesia fotografiei și legitimației de senator ale unuia din întemeietorii României Mari.

D. ZĂVOIANU

5 televizoare color

SUPER-TRAGEREA PREMIILOR DE FIDELITATE

ADEVĂRUL

La tragerea la sorți, care se va desfășura în preajma *Sărbătorilor Crăciunului* pe platoul din fața Primăriei Arad, vor participa abonații pe luna decembrie ai cotidianului „ADEVĂRUL" (talonul de concurs urmând să fie publicat la începutul lunii viitoare).

DE ASEMENEA, LA SUPER-TRAGEREA LA SORȚI VOR PARTICIPA TOATE TALOANELE PRIMITE ÎN ACEST AN PENTRU TRAGERILE LUNARE ALE PREMIILOR DE FIDELITATE, CARE NU AU IEȘIT CÂȘTIGĂTOARE ÎN LUNILE RESPECTIVE

■ PREMII ÎN BANI: 15 premii x 500.000 lei

Cu sprijinul sponsorilor și colaboratorilor, ADEVĂRUL va oferi și alte premii-surpriză

O marcă de prestigiu

„GOLDEN BRÄU PREMIUM"

Prezentarea acestei mărci - ne încânta cu formele ei simple, cu leii care veghează asupra uneltelor cu care se pregătesc ingredientele unei beri bune - hamei, orzoaică, malț -, în timp ce culorile verde și auriu ne încânta ochiul și unifica totul într-o armonie perfectă. Gama sortimentală a mărcii s-a îmbogățit, în timp, cu „GOLDEN BRÄU Special Black" o bere neagră de cea mai bună calitate, atât berea blondă, cât și cea neagră apărând și la doze, reușind astfel să impulsioneze noul val în acest segment de ambalaje. Ce se ascunde în sticlă, probabil știți cu toții! O bere de culoare galben pai deschis, limpede și clară, cu un gust distinct și plin, datorită celor mai bune materii prime folosite și având calitate constantă. Și pentru că este o bere așa de bună, sociabilă, dinamică și tânăra marcă „GOLDEN BRÄU" a găsit mulți prieteni de toate vârstele: de la tânărul de 18 ani, căruia îi oferă voie bună și distracție, până la cel de 60 ani, care savurează o bere bună.

(Continuare în pagina 3)

UȘI ȘI FERESTRE DIN PVC ARMAT GEAM TERMOPAN
Profile TROCAL Germania
SATLINE
Tel-fax: 251461
094 507211
Arad B-dul I.Maniu bl.26 ap.1

UȘI ȘI FERESTRE DIN ALUMINIU ȘI P.V.C. GEAM TERMOPAN
ALGLASS
MOBILIER LA COMANDĂ FIRME ȘI RECLAME
STR ROȘIORI 26
TEL/FAX/ 057/289053

CU TERRA CÂȘTIGI DE DOUĂ ORI !
TERRA
5 PREMII X 1.000.000 LEI
10 PREMII X 500.000 LEI
Premii de 10 milioane în fiecare lună cu produsele TERRA
Detalii în magazine.

PREȚURI DECENTE la tâmplărie din ALUMINIU
SERGIU-GEANINA
Vă oferă
● Tâmplărie aluminiu din import și românești
● P.V.C. și geamuri termopan
● Rolete și jaluzele
Telefon: 279699; 092292559
Arad, Str. Voinicilor, Nr. 34.

CALENDAR

■ Astăzi, Soarele răsare la ora 7 și 26 de minute și apune la ora 16 și 39 de minute.

■ Au trecut 329 de zile din acest an. Au mai rămas 36 de zile până în anul 2000!

■ **Praznicul zilei: Biserica Ortodoxă**: Sf. Mare Mc. Iacob Persul; Cuv. Natanail; Sf. Omfrie; **Biserica romano-catolică**: Virgil; **Biserica greco-catolică**: Sf. M. Iacob Persanul.

A venit BARZA!

Arad: Bănățan Raluca, Moț Ovidiu, Garai Nora Eva, Hodi Alberto Paul, Stoian Ștefan Ioan, Iacob Cătălin Andrei, Bucur Diana Maria, Reinholz Roland Alexandru, Grosu Florentina Nicoleta, Olinici Roxana, Cericin Emanuel Dominic, Medre Bogdan, Medre Ana Maria, Bosoianu Natanael Adrian.

Ineu: Zbârcea Amina.

HOROSCOP

Sâmbătă, 27 noiembrie

BERBECUL (21.03-20.04). Pe primul loc în planurile dvs. sunt schimbările. Nu trebuie totuși să vă grăbiți prea tare; fiți mai precaut și gândiți-vă de două ori înainte să tăiați o dată.

TAURUL (21.04-20.05). O vizită neașteptată vă dă peste cap planuri, dar vă aduce foarte multă distracție.

Gemenii (21.05-20.06). Pentru că sunteți cam încăpățânat este posibil ca azi să se ajungă la unele discuții violente.

RACUL (21.06-22.07). Aveți un surplus de energie, ceea ce vă scapă de greutățile ivite și impulsionează lucrurile în direcția dorită de dvs.

LEUL (23.07-22.08). Sunteți întotdeauna acolo unde e nevoie de dvs., dar trebuie să aveți grijă - continuând în acest ritm nu vă mai rămâne timp pentru dvs. însivă.

FECIOARA (23.08-22.09). Nu vă jucați cu focul! Dacă sunteți în continuarea unui succes de durată nu plecați urechea la ofertele dubioase.

MOCHETA
Arad, Piața Gării
Telefon 235221
Vinde și montează mochetă la prețuri cu o reducere de 10-20%

BALANȚA (23.09-22.10). Admirația pe care vi-o doreați de mult timp vă este oferită. Felul dvs. de a fi vă aduce avantaje atât la servicu cât și în viața privată.

SCORPIONUL (23.10-21.11). Bucurați-vă de această zi în care totul merge prefect. Evitați însă invidia sau rivalitatea pe care norocul dvs. le poate provoca celor din jur.

SĂGETĂTORUL (22.11-21.12). De ce intrați mereu în panică? Chiar dacă în prezent nimic nu vă este oferit „pe tavă" nu sunteți chiar așa de sărac precum vă place să pretindeți.

CAPRICORNUL (22.12-19.01). Sunteți mereu în mișcare și acest lucru nu este tot timpul benefic. Luați o pauză. Renunțați la câteva planuri în această zi; nu veți pierde mult!

VĂRSĂTORUL (20.01-19.02). Cineva vă dă un semn care nu trebuie ignorat. Partenerul(a) de viață v-a pregătit o surpriză plăcută.

PEȘTII (20.02-20.03). În ultimul timp v-au reușit multe lucruri și nu aveți nici un motiv să vă îndoiți de acțiunile și deciziile dvs. Concentrați-vă pe lucrurile la care știți într-adevăr că vă pricepeți.

„ADEVĂRUL" VĂ ASCULTĂ

La telefonul dimineții, 280.944, între orele 9,00-12,00

☎ Dl. **N. Zubrițchi** ne-a semnalat în urmă cu o lună că pe str. Rusu Șirianu carosabilul a fost spart pe mai multe porțiuni. De atunci, însă, nimeni nu a luat nici o măsură.

☎ Dl. **Ștefan Botiș** din Sânicolaul Mic, ne semnalează mizeriile deja bine cunoscute din cartierul respectiv. Dânsul mai are, însă, o problemă. De când s-a mutat poșta în Aradul Nou, nu mai primește pensia decât la începutul lunii viitoare. Dobândă primesc?

☎ D-na **Aurica Neagoe** spune: „Locuiesc singură și am un câine. De când au început țiganii să dea cu petardele, acesta este pur și simplu înnebunit. Mi-a distrus tot în casă."

Redactor de serviciu, A. B.

Poliția pe șosele

În puncte fixe și pe trasee polițiștii au testat și verificat 1580 autovehicule în trafic, și ca urmare au reținut 9 certificate de înmatriculare pentru defecțiuni tehnice și au aplicat 31 amenzi pentru încălcarea Legii circulației, în valoare de 4.935.000 lei. De asemenea, au ridicat în vederea suspendării 13 permise de conducere, din care 8 pentru conducere sub influența băuturilor alcoolice, respectiv ale lui: **Tentea Dumitru,** cu autoturismul AR-01-ZZ; **IOSAN AUREL**, cu autoturismul AR-02-VJZ; **MOZA VASILE-FLAVIUS**, cu autoturismul AR-02-LAM; **BIRO ADALBERT**, cu autoturismul TM-05-XMN; **SZASZ SIMONA-MARIA**, cu autoturismul TM-02-FYF; **BADIU VASILE**, cu autoturismul CJ-50-HAR; **MORAR TEODOR**, cu autoturismul AR-04-BOX și **BOSNEAG CĂLIN-GEORGE**, cu autoturismul AR-40-ANY, toți din Arad.

METEO

Vremea se menține rece. Cerul va fi variabil. Vântul va sufla în general slab. Noaptea și dimineața, local, se va produce ceață, asociată, izolat, cu depunere de chiciură.

Temperaturi maxime: 0 la 4°C; Temperaturi minime: -5 la -2°C. Dimineața se va semnala local ceață.

Meteorolog de serviciu, EUGENIA RUS

AU PLECAT DINTRE NOI

Mihuțiu Niculae (1920), Andraș Ștefan Nicu (1974), Dregericiu Mihai (1928), Micorescu Silvia (1929), Gandy Constantin (1923), Onița Dorel (1955), Tuper Regina (1931)

UTILITARE

■ PIEȚE, TÂRGURI

Astăzi este zi de piață la Chișineu Criș, Lipova, Pâncota, Felnac, Grăniceri, Hălmagiu, Moneasa, Pecica, Vărșand, Socodor, Șeitin, Vladimirescu, Zimandu Nou, Covăsânț. Târguri **săptămânale** se desfășoară astăzi la Lipova, Pâncota, Hălmagiu, Moneasa.

■ FARMACIA DE SERVICIU

În noaptea de sâmbătă spre duminică și duminică spre luni este de serviciu, cu program non-stop, Farmacia nr. 72, B-dul Revoluției nr. 80, telefon **254.336.**

Farmacia **„Crai Nou Alfa"**, situată la parterul blocului 68, cartierul Alfa, telefon **277644** și **„Noua Farmacie"**, strada Andrei Șaguna nr. 15, telefon **948**, sunt de serviciu cu program non-stop.

■ CONSULTAȚII ȘI TRATAMENTE CU PROGRAM NON-STOP

Cabinetul „Apollonia", situat la parterul blocului din spatele Casei Albe (zona Gării), str. Miron Costin nr. 13, sc. A, ap. 1, tel. 251225, efectuează tratamente injectabile (intramuscular și intravenos), aerosoli, E.K.G., ecografie și analize laborator.

■ CABINET STOMATOLOGIC

Cabinet stomatologic privat, Bd. Revoluției nr. 62 (vizavi de Biserica Roșie), telefon 256665, deschis zilnic între orele 8,00-12,00 și 14,00-20,00.

■ URGENȚE STOMATOLOGICE

Serviciul de urgență stomatologică, situat pe strada Andreescu - vizavi de ieșirea de la Cinematograful Dacia - este zilnic deschis non-stop. Telefon: 253794. Cabinet stomatologic privat, Bd. Revoluției nr. 62, (vizavi de Biserica Roșie), telefon **256665**, deschis zilnic între orele 8,00-12,00 și 14,00-20,00, iar sâmbăta și duminică între orele 9,00-21,00.

■ ÎNREGISTRĂRI ÎN CAZ DE DECES

În caz de deces, la Biroul de stare civilă de la Primăria Arad se pot face înregistrări sâmbătă și duminică, între orele 9-11.

Sesiune de comunicări științifice

Muzeul Județean Arad organizează, împreună cu Inspectoratul pentru cultură al județului Arad, Inspectoratul școlar județean Arad, Facultatea de științe umanist-creștine a Universității de Vest „Vasile Goldiș" cu prilejul Zilei Naționale a României, 1 Decembrie, o sesiune de comunicări științifice intitulată „Aradul și istoria României". Participă cadre didactice universitare și preuniversitare, muzeografi, arhiviști și studenți (din Arad, Oradea, Cluj-Napoca, Zalău, Tg.-Mureș, București, Sibiu, Brașov, Deva, Hălmagiu, Sebiș, Șiria și Lipova. Comunicările participanților vor fi susținute în ziua de 30 noiembrie 1999 în cadrul a trei secțiuni. Secțiunea I (Momentul 1918) se va desfășura, cu cele 14 comunicări, în sala mare festivă a Primăriei municipiului Arad între orele 9-13. Secțiunea a II-a (Istoria modernă și contemporană a României) se va desfășura, cu cele 18 comunicări ale sale, în sala nr. 33 din același același Palat administrativ, între orele 15-19,30. Secțiunea a III-a (Istoria veche și medie a României), cuprinzând șase comunicări, se va desfășura la sediul Palatului Cultural Arad, în incinta muzeului, în sala Kinema-Ikon, la parter, între orele 15-17.

ACTUALITATEA CULTURALĂ

CINEMATOGRAFE

Dacia: Soldatul universal-Întoarcerea (SUA) 9,30; 11,45; 14; 16; 18; 19

Mureșul: Black Cat, White Cat (Fr.-Germ.) 10; 12,30; 15; 18

Arta: 8 MM (Anglia) 15; 17; 19

Sala mică: Tentația seducției (SUA) 15,30; 18

Progresul: Al 5-lea element (SUA) 17

TEATRE

Teatrul de Stat Arad prezintă azi, de la ora 18, spectacolul cu piesa „Vârstele dragostei" de Tudor Mușatescu, în regia lui Tudor Petruț și duminică, 28.11.1999, piesa „Anonimul venețian" de Giuseppe Berto, în regia lui Ion-Ardeal Ieremia.

Teatrul de Marionete Arad prezintă duminică, 28.11.1999, de la ora 11, spectacolul cu piesa „Albă ca Zăpada", în regia lui Ildiko Kovács.

DE 1 DECEMBRIE

În cinstea zilei de **1 Decembrie**, senatul Universității de Vest „Vasile Goldiș" Arad vă invită să participați la festivitatea desfășurată în **Aula Facultății de Drept**, începând cu orele 14,00. Aceasta va avea loc **luni, 29 noiembrie.**

B. O.

ARTERMUL NU SE GÂNDEȘTE LA GREVĂ

De câteva zile se vehicula ideea că Artermul va intra în grevă. Ceea ce, bineînțeles, a pus populația pe gânduri. Când am stat de vorbă cu domnul Ilie Don, liderul arădean de sindicat al Artermului, am avut ocazia să constatăm că, de fapt, lucrurile stau cu totul altfel. Astfel, Ilie Don spune: „Toată lumea spune că noi intrăm în grevă, când nici măcar nu am început negocierea contractului colectiv de muncă. Abia dacă am schimbat câteva cuvinte cu Consiliul de Administrație. Singurul lucru pe care l-am aflat de la ei este că nu prea ar fi bani pentru mărirea salariilor. Dar noi nu vrem să afectăm populația."

Cu aceeași ocazie am aflat că negocierile vor avea loc începând de luni și vor ține eventual și marți. Dacă aceste negocieri vor eșua, de-abia atunci se vor gândi la grevă. „Este adevărat că suntem nemulțumiți. Dacă până acum nici nu se știa că Artermul are sindicat, acum află restul lumii că și noi suntem oameni și trăim în această țară. Avem aceleași posibilități ca și ceilalți", spune Ilie Don.

A. BUGARIU

GAURĂ DE 35 MILIOANE LEI...

În noaptea de 25 spre 26 noiembrie a.c., autori necunoscuți au pătruns, prin forțarea sistemului de alarmă și a lacătului, în garajul A.F. Lăzărescu, situat la parterul blocului nr. 30 din Faleza Sud - Alfa. Astfel au fost sustrase bunuri în valoare de 35 milioane lei. Poliția a făcut deja primele cercetări, iar păgubașul oferă, pentru orice informație (094-881280) care va duce la depistarea autorului, 5 milioane lei.

Episcopul Aradului va deveni DOCTOR HONORIS CAUSA

Luni, 29 noiembrie, la orele 12,30, în Sala Mare a **Consiliului Județean** va avea loc festivitatea de decernare a titlului de **Doctor Honoris Causa,** Prea Sfinției Sale conf. univ. dr. **Timotei Seviciu**, Episcop al **Aradului**, Ienopolei, Hălmagiului și Hunedoarei.

B. O.

ADUNARE GENERALĂ

Se convoacă Adunarea generală a membrilor Asociației pentru protejarea și ajutorarea handicapaților cardiaci operați în România, pe data de 30-XI-1999, ora 16, la sediul asociației de pe str. Lucian Blaga nr. 3, cu următoarea ordine de zi:

1. Alegeri
2. Probleme organizatorice

Comitetul asociației
Președinte
CICALĂU IOAN

Doriți o viață mai excitantă și plăcută ?
Vizitați SEX SHOP „EROTICA"
Arad, Str. Mărășești nr. 9/11
Telefon 094583341
(4114242)

ALO, AMBULANȚA!

● Ieri dimineața, în cartierul Micălaca, pe strada Miorița, a avut loc un accident colectiv de muncă, în urma căruia trei muncitori au suferit arsuri termice, determinate de o explozie. Cele trei persoane accidentate: P. I., în vârstă de 37 de ani, R. I. - 44 ani și M. R. - 21 ani au fost transportate la Spitalul Județean.

● Tot ieri dimineață a avut loc un accident de circulație lângă Liceul German. Victima a fost transportată la Spitalul Județean.

A. B.

SCA ARNO ARADUL NOU S.A.
Șoseaua Timișorii, Km 7
Telefon: 280636
Anunță că licitația programată pentru data de 6 XII1999, va avea loc în data de 21 XII 1999, ora 10,00, la sediul societății.
(4808588)

CURSUL VALUTAR*

VALORI ÎNREGISTRATE IERI, 26 NOIEMBRIE 1999

Denumirea valutei	BNR	BCR		BRD		Banca Transilvania		Banca Agricolă		BIR		Bursa neagră	
		C	V	C	V	C	V	C	V	C	V	C	V
Dolar	17916	17850	18000	17750	18150	17800	18200	17800	18500	17850	18400	18000	18100
Marca germană	9290	9220	9538	9178	9475	9280	9460	9280	9500	9270	9600	9400	9560

PREȚUL AURULUI

BANCA NAȚIONALĂ. Pentru gramul de aur de 24K: prețul cu ridicata - 171.029 lei, iar prețul de achiziție - 153.926 lei. Prețuri valabile ieri.

PIAȚA NEAGRĂ - Aur 14 K cumpărare: 80.000 lei/g, vânzare: 90.000 lei/g

Aur 18 K cumpărare: 100.000 lei/g, vânzare: 120.000 lei/g

Ieri și-a deschis porțile

ULTIMUL TÂRG ARĂDEAN DIN 1999

Ieri, s-a deschis la Sala Sporturilor prima ediție a târgului specializat în tehnica tipăririi și ambalării, papetărie, publicitate, SMART-PACK '99.

Atracția târgului a constituit-o standul societății arădene ALDOR, care prin produsele expuse a stârnit interesul vizitatorilor încă din primele minute. ALDOR este distribuitor pe zona de vest pentru Prointermed din Pitești, firmă producătoare de folie și ambalaje de polietilenă.

Produsele expuse în standul ALDOR sunt de interes și de mare folos pentru agricultură, industrie, dar pot fi folosite și pentru menajul casnic. Astfel, sunt expuși saci menajeri și pungi pentru congelator, utile oricărei gospodării, folie pentru agricultură, folie pentru izolații în construcții, folie anticorozivă, saci, huse termocontractibile (pentru ambalarea recipienților de băuturi răcoritoare, ape minerale, produse alimentare și nealimentare).

„Domeniul ambalării, tipăririi, este de mare interes, dovadă prezența în târg a 38 de firme expozante. Sperăm ca SMART-PACK să fie un stimul real, pe care Camera de Comerț (organizatorul acestei manifestări - n. n.) îl transmite mediului economic arădean", a spus, în deschiderea târgului, Nicolae Băcanu, președintele CCIA Arad.

La deschiderea SMART-PACK au fost prezente oficialități locale și județene, precum și delegația din Eindhoven ce vizitează Aradul în aceste zile.

SMART-PACK încheie seria manifestărilor de acest gen organizate în 1999 de CCIA.

GERLINDE KNAP
Foto: AL. MARIANUȚ

Președintele CCIA, Nicolae Băcanu, și senatorul Ioan Creț, interesați de produsele expuse la SMART-PACK.

DE LA NINI SĂPUNARU ZICERE...

„Să știți că nu putem controla totul"

Zilele trecute relatam în coloanele ziarului nostru despre un caz de contrabandă cu cafea. Arătam atunci că urmare a verificărilor făcute de polițiștii arădeni, a reieșit că cele aproximativ 3,5 tone de cafea au intrat în România prin Vama Nădlac, cu un singur transport; fără să fie plătite nici un fel de taxe vamale ori accize.

Am dorit să știm ce spune despre acest lucru cel mai mare peste vămile române, adică **Nini Săpunaru**. La întrebarea noastră: **„Cum credeți că se pot introduce în țară 3,5 tone de cafea fără să se plătească pentru aceasta nici un fel de taxe?"**, **Nini Săpunaru** ne-a răspuns printr-o întrebare: **„Aveți un caz concret?"**. Sigur că aveam, fiindcă altfel nu l-am fi întrebat! Și ce credeți, care a fost răspunsul domniei sale? **„Asta nu înseamnă că a trecut prin vamă!"**. Păi, atunci pe unde? În sfârșit, **Nini Săpunaru** a admis că: **„Poate că nu a declarat-o. Să știți un lucru: că nici nu se poate controla tot, că dacă ne-am apuca să facem control total în frontieră ar ieși alte minunății. Dacă există asemenea informații și ne sunt semnalate de către Poliție, atunci se lasă cu sancțiuni până la desfacerea contractului de muncă a celui care a controlat microbuzul respectiv."** Noi spunem că și-n cazul în care cafeaua nu a fost declarată, nu avea cum să treacă neobservată... într-un microbuz!

„E FOLCLOR"

În condițiile în care salariile vameșilor sunt foarte mici, totuși mulți sunt aceia care se înghesuie la concursurile pentru lucrătorii vamali. Gurile rele spun că se plătesc bani grei pentru a lua un astfel de concurs. **Nini Săpunaru** zice însă că: **„E folclor. Nu zic că nu se fac sau nu se mai pot face aranjamente. Dacă spun**

așa ceva, într-o zi se descoperă un aranjament de genul ăsta și mă faceți mincinos. S-ar putea să existe. Însă aceste concursuri se dau la București, e destul de greu să aranjezi acolo chiar în felul în care se vorbește." Măi, să fie! Am ajuns să aflăm că la București nu se pot face aranjamente!

DANA LASC

„DRAGOSTE" PE... BANI

Urmare a unei acțiuni desfășurată în parcările de TIR de pe raza municipiului Arad, pe linie de prostituție și proxenetism, polițiștii le-au depistat pe **Brătan Sorina**, 30 ani; **Lipitor Victoria**, 18 ani și **Lazăr Melinda**, 24 ani, toate din Arad. Cele trei, acostau cetățeni străini în vederea întreținerii cu aceștia de raporturi intime. Pe bani, evident... 50 DM partida de amor.

Poliția le-a sancționat pe respectivele, în baza Legii 61/1991 cu amenzi în valoare de 1.500.000 lei.

POLIȚIA, PE SCURT

■ **Crișan Codruț**, 24 ani, din Fiscut, cunoscut cu antecedente penale, este cercetat în stare de reținere. Polițiștii au stabilit că în perioada 14-24 noiembrie, acesta a sustras, în repetate rânduri din curtea unei consătene, Micle Lucreția, păsări în valoare de 2.100.000 lei.

■ Tot în stare de reținere este cercetat și **Cordovan Alexandru**, 34 ani, din Gepiu, județul Bihor, fără forme legale în Arad. Cordovan este cunoscut cu antecedente penale iar în sarcina lui, polițiștii au stabilit că în cursul acestui an a înlesnit practicarea de raporturi intime a unor prostituate cu diferiți bărbați, obținând în acest mod foloase materiale.

■ Poliția îl cercetează în stare de libertate pe **Saplontzai Ioan**, 34 ani, din Felnac. În cursul acestei luni, Saplontzai a sustras 540 kg cartofi de la S.C. ARFRIZE SRL din localitate.

112 MANAGERI RISCĂ SĂ FACĂ PUȘCĂRIE

Ieri, în cadrul conferinței de presă de la Agenția județeană de ocupare și formare profesională (AJOFP) au fost prezentate câteva din cele mai „arzătoare cestiuni la ordinea zilei".

PLĂȚI COMPENSATORII

Dna Claudia Miuțescu, purtătoarea de cuvânt a AJOFP, a afirmat că săptămâna viitoare Trezoreria va vira CEC-ului banii pentru o parte din disponibilizații colectiv din județ. Este vorba despre cei de la ALFAR, Arcatim, Schela de Petrol Arad și General Petro Service. Pentru ceilalți se așteaptă ca sumele să ajungă la Arad în zilele următoare. Toți acești bani sunt aferenți lunii octombrie.

CREDITE

Dl. Ștefan Pascu, directorul executiv al AJOFP a afirmat că, până acum, au fost acordate credite în valoare de 255 de milioane de lei, cu dobândă de 17,5%. Se pare că garanțiile pe care trebuie să le prezinte patronii (reprezentând 130% din valoarea creditului) nu sunt pe placul solicitanților.

Pentru această acțiune, AJOFP a avut la dispoziție în 1999 în jur de două miliarde lei.

112 PLÂNGERI PENALE

Dl. Lucian Stana, șeful Corpului de control al AJOFP, după ce a prezentat rezultatele controalelor din octombrie-noiembrie (52 la număr) a declarat că situația în care se află unele firme ce nu respectă legislația cu privire la virarea sumelor pentru fondul de șomaj este una incalificabilă. Prin urmare, 112 plângeri penale se vor face împotriva managerilor care nu au achitat la fondul de șomaj stopajul la sursă - adică 1% din salariul angajaților. Ei riscă închisoare de până la 6 luni ori amendă penală.

CALCULE BUCLUCAȘE

Șeful Corpului de control a mai expus și câteva dintre calculele buclucașe pe care le-au făcut cei de la Schela de foraj Zădăreni cu privire la stabilirea salariului mediu pe unitate, „păcălind" statul cu vreo 20 de milioane de lei, când au fost efectuate plățile compensatorii. De asemenea, a mai precizat și faptul că s-au suspendat plățile compensatorii pentru cei de la Inspectoratul de protecție a plantelor. Dar, despre toate acestea, vom reveni pe larg în zilele următoare.

NICOLAE OPREAN

ÎNCĂ DOI COPII, VICTIME ALE ACCIDENTELOR DE CIRCULAȚIE

● Joi, în jurul orelor 13,00 pe raza localității Galșa, **Salpas Gheorghe**, 28 ani, din Reca, județul Timiș, în timp ce conducea autoturismul TM-05-HJO, l-a surprins și accidentat grav pe **Glaschi Florin - Adelin**, de 7 ani, elev la Școala Generală Galșa. Nesupravegheat, băiețelul s-a angajat în traversarea șoselei, în fugă, fără să se asigure și prin loc nepermis.

● Tot în aceeași zi, un alt copil a fost accidentat în Arad. **Bențe Cornel**, din Arad, circulând cu autoturismul 3-AR-737 pe strada Episcopiei a surprins-o și accidentat ușor pe **Grădinaru Geanica-Eugenia**, de 9 ani, din Arad, elevă, care, la fel, s-a angajat în traversarea străzii printr-un loc nepermis și fără să se asigure.

D. L.

IDENTIFICAȚI ȘI ÎNCARCERAȚI

În urma măsurilor specifice întreprinse, polițiștii i-au identificat și încarcerat pe **Lukas Irina**, de 30 ani, din Fântânele, cunoscută cu antecedente penale, care are de executat un mandat de 1,6 ani închisoare, pentru furt; **Moț Petru - Liviu**, de 36 ani, din Arad, urmărit general, care are de executat un mandat de 5 ani închisoare, pentru tâlhărie și **Rat Gheorghe**, de 62 ani, din Curtici, care are de executat un mandat de 1 an închisoare, pentru corupție sexuală.

SINDICALIȘTII DE LA CONSTAR AU ÎNCHIS CONFLICTUL DE MUNCĂ

După ce, în urmă cu trei săptămâni, sindicatele din societatea CONSTAR au deschis conflict de muncă, ieri acesta a fost încheiat.

Principala revendicare a angajaților, majorarea salariilor, a fost soluționată. „După mai multe discuții cu conducerea, în cele din urmă am ajuns la o înțelegere. Fiindcă am obținut ce-am cerut, am închis conflictul de muncă", a spus Ioan Andrieș, liderul sindicatului din producție.

G. K.

PIAȚA ROMANĂ - PIAȚA CALVARULUI „LINIEI 3"

Stop cadru

... Știu de pe-acum că am să-mi aud reproșuri (căci așa ceva e mai ușor de făcut decât a face un lucru bun în interesul cetățeanului - călător), dar, oricum, îmi asum răspunderea să divulg faptul că de o lună încheiată monitorizez (mă rog, urmăresc!) modul în care vin și pleacă în și din Piața Romană, la diferite ore din zi - dimineața până la ora 8, între 8 și 12, după ora 12 până spre orele 17 - tramvaiele pe liniile „3" și 3-barat".

... Mai știu că tot se spune că linia „3" nu e rentabilă deși... traversează orașul de la „Făt Frumos" la „Gara CFR Aradul Nou" și de aceea onor conducerea C.T.P. Arad a fragmentat-o, omul de rând neavând alte alternative decât: ori să stea să aștepte, de regulă între 20 și 40 de minute, un „3" (treaba e valabilă și pentru „5"), ori dacă e grăbit - dar cine nu e grăbit astăzi! - și vrea să ajungă în Aradul Nou n-are decât să urce în ce apucă: în „1" (care vin, unele după altele, și circulă mai mult goale) în „6", în „8", în „16", „2" sau în ce mai apucă, până la Piața Romană și de acolo să urce, dacă vine!, în „3-barat". Da, da, numai că, la o adică, în acest caz o călătorie îi va ajunge nu la 2000 lei (ca în prezent, mâine nu știu cât va fi!) ci la 4000 lei și uite-vezi... rentabilitatea pentru C.T.P.

Nu contează că doar pe „trei", la orice oră din cele menționate, lumea se înghesuie (căci culmea, pe traseul - calvar se mai trimit - chiar și la ore de vârf - tramvaie simple, de tip „Tatra"), ori se calcă în picioare, după ce a asistat, zeci de minute în șir, la „parada" tramvaielor în „Piața Romană" - dar nicidecum a acelor cu numărul „3". Acestea, până la ora 8-8,15 circulă în sistem „grupat" **(miercuri, 17 noiembrie, între aceleași ore, dinspre Gara Aradul Nou au venit 5 (cinci) tramvaie care, după umila mea părere, ar fi trebuit să fie în alte zone ale traseului)**, iar după aceea, până la amiază în intervale de la 20 la 40 de minute. Și se mai vorbește de rentabilitate! Dacă nu ne credeți, **faceți, domnilor, un studiu serios de caz, stați de vorbă cu oamenii!... și să răspundeți oamenilor** ce credeți că se va face pentru a se evita astfel de situații. Ei ne-au abordat pe noi, iar noi am scris ce am văzut!

CONSTANTIN SIMION

ELEVI ARĂDENI-ÎN ȚARA CELOR O MIE DE LACURI

O delegație de profesori de la o școală din centrul Finlandei, JYVÄSKYLÄ VOCATIONAL INSTITUTE OF THE TECHNOLOGY, a făcut o vizită la **Grupul Școlar Industrial de Construcții, Ape și Protecția Mediului (GȘJCAPM).**

Scopul vizitei l-a constituit schimbul de experiență pe care liceul arădean îl va desfășura cu finlandezii în cadrul programului **„Leonardo da Vinci"**, unul din programele Comunității Europene care vizează învățământul vocațional. S-a perfectat o colaborare între cele două școli în domeniul protecției mediului și a analizelor de laborator.

În consecință, un grup de 15 elevi de la GȘJCAPM va frecventa trimp de trei săptămâni (17.I - 6.II.2000) cursurile liceului finlandez, urmând ca un grup de elevi din JYVÄSKYLÄ să participe la un curs similar la Grupul Școlar arădean în perioada 27.III - 16.IV.2000. Predarea se va face în limba engleză.

I.I.

O marcă de prestigiu

„GOLDEN BRÄU PREMIUM"

(Urmare din pagina 1)

Având în personalitatea ei valori expresive care o fac dinamică, de încredere, apropiată și deschisă și prietenoasă, „GOLDEN BRÄU" a creat o nouă stare de spirit „Zilnic voie bună". Ea este cu tine ORIUNDE și ORICÂND și te face să fii „în rândul lumii" în orice anotimp.

Ceea ce-și dorește „GOLDEN BRÄU" anul acesta este să se poată lăuda cu rolul de conducător în segmentul berilor populare, cu un număr cât mai mare de consumatori „prieteni" și cu o distribuție națională de cea mai bună calitate.

Dacă ești o persoană sociabilă, tânăra la propriu și la figurat (cu sufletul), dacă ești încrezător în forțele proprii, dinamică, comunicativă, care prețuiește munca, dar știi și să te distrezi, cu siguranță că de acum știi: „E Voie Bună, e GOLDEN BRÄU". O bere bună care se consumă cu plăcere în orice anotimp.

Ieri, la Nădlac a fost inaugurat Complexul Jackson

O INVESTIȚIE CARE SCHIMBĂ IMAGINEA ROMÂNIEI

Ieri, la Nădlac a fost inaugurat Complexul Jackson. O investiție care vine ca o provocare, în sens pozitiv, față de conjunctura economică românească. Un mediu în care tot mai mulți devin sceptici, în ceea ce privește viabilitatea unor realizări. La Nădlac s-a construit un hotel cu 30 de camere, cinci restaurante, două baruri, discotecă, o parcare pentru 300 de tiruri, un grup social cu dușuri, o spălătorie de haine și alta de mașini, o benzinărie cu șase pompe și un supermarket. La deschiderea oficială, au participat reprezentanți ai autorității locale și județene, oameni de afaceri.

Ștefan Suhansky, primarul Nădlacului, a remarcat: „Avem o vamă frumoasă, acum avem și un complex modern, de nivel european. Este practic o poartă de intrare în România".

Prințul Paul de România, de asemenea prezent la Nădlac, a adăugat cu ocazia tăierii panglicii inaugurale: „Am venit de la 2500 de kilometri pentru acest eveniment. Această realizare este foarte importantă pentru Nădlac, pentru județul Arad și pentru România. Sunt sigur că afacerea va fi una de succes."

Ing. Radu Ghidău, consultant tehnic și dirigintele de șantier pentru construcția de la Nădlac, a afirmat: „Inițial lucrările erau programate pe durata unui an. Ne-am ambiționat și le-am terminat în șase luni."

George Mediņțu, patronul firmei Jackson International, a declarat: „Investiția se ridică la aproape 30 miliarde lei și am realizat-o în regie proprie. Am vrut să demonstrez că și în România se pot face lucruri deosebite, aș spune chiar mai frumoase ca-n Occident. Aș dori să remarc că aici s-au creat 100 de locuri de muncă. Eu dau credit tinerilor, vârsta medie de 24 de ani a personalului, fiind elocventă."

Complexul are o arhitectură modernă, cu interioare în care s-a pus accentul pe funcționalitate, dar nu în detrimentul bunului gust.

Omul de afaceri George Mediņțu ne-a spus că această realizare este doar un început, pe viitor urmând să prindă contur și alte proiecte importante. Complexul Jackson de la Nădlac, pe lângă faptul că este o investiție majoră, făcută cu bani românești, poate avea și un alt rol, nu mai puțin important - acela de a schimba în bine prima impresie a unor oameni care vin în România. Deoarece Complexul Jackson ar putea fi oriunde în Europa...

G. CONSTANTINESCU
Foto: **ALEXANDRU MARIANUȚ**

SĂRĂCIE, MIZERIE, INDOLENȚĂ

(Urmare din pagina 1)

Oameni neobișnuiți cu ordinea și disciplina, de regulă indivizi pripășiți de prin alte părți de țară dau dovadă de indolență aruncând gunoiul din ogradă în mijlocul drumului. Despre hârtii aruncate la întâmplare, despre capetele de țigări împrăștiate peste tot nici să nu mai vorbim. Străinii care ne vizitează strâmbă din nas a dezgust când văd în ce mizerie se complac unii dintre concitadinii noștri. Nu întâmplător în țările occidentale suntem priviți ca oameni certați cu normele cele mai elementare de igienă, nu întâmplător românii sunt ținuți la porțile țărilor occidentale, interzicându-li-se intrarea.

La o primă vedere ai fi tentat să crezi că românii sunt un popor indolent lipsit de educație civică, că nemții au ordinea în sânge, că au în mod natural un comportament civilizat, fără constrângeri. Cei care cunosc însă cum stau cu adevărat lucrurile, susțin că ordinea Occidentului este menținută cu... biciul și nu cu indiferență.

Și la ei sunt inși indisciplinați, gata să depoziteze nisipul în stradă, dar n-o fac fiindcă așa ceva e de neimaginat, fiindcă inspectorul Primăriei ar aplica imediat amenzi usturătoare. Legea este cea care, prin aplicarea sa promptă, inhibă comportamentul abuziv al cetățeanului certat cu normele de comportament civic. Procedează Primăria Aradului în mod asemănător instituției similare din Köln? Nici vorbă: la noi poți abuza aruncând gunoiul în stradă sau în canalele deschise, fără teamă de amendă. La noi, statul nu-și face datoria nici măcar atunci când e vorba să aplice sancțiuni cetățenilor contravenienți la normele de conviețuire civilizate.

În dorința de a fi drepți până la capăt, trebuie spus că, în mod paradoxal, la starea de dezordine din cartiere își aduc contribuția și cei de la Salubritate care nu respectă întotdeauna clauzele contractuale cu cetățenii. Personal am încercat o înțelegere cu această regie pentru transportul recipienților la rampa de gunoi, dar n-a fost posibil. Mai întâi mi s-a spus că în zona mea nu e rentabil să vină mașina Salubrității (pe Calea Aurel Vlaicu nr. 286) că trebuie să fac 18 abonamente pentru o singură gospodărie și nici așa nu s-a putut. Nu mai lungesc povestea pentru că nu are rost. Rămân numai cu convingerea că Salubritatea este interesată mai puțin de curățenia și igiena orașului și mai mult pentru tihna oamenilor săi. Cetățenii prinși cu gunoiul aruncat în mijlocul străzii spun că nu au ce face atâta vreme cât Salubritatea nu vrea să-și facă datoria.

Dar să nu căutăm acum vinovați cu orice preț, fiindcă, într-un fel sau altul, de mizeria noastră românească vinovați suntem cu toții!

Strâns legată de sărăcie, indolența (să nu-i spunem nesimțirea) poate îmbrăca veșmântul mizeriei. Din cartierul Grădiște ne vin vești incredibile despre mizerabila comportare a unor așa numiți gospodari de pe străzile Egalității, Crasna ori Războieni care au mers cu insolența până acolo încât au amenajat cotețe de păsări, cocini de porci și chiar grajduri pentru vaci pe spațiul public. Fără autorizație, fără canalizare, cu dejecțiile fermentând în stradă te poți crede mai degrabă în infern decât într-un oraș cu aere occidentale. La noi, în locul legii și a celor îndrituiți s-o aplice, trăim printre mormane de dejecții, la un loc cu șobolanii, în mirosuri insuportabile, în duhori și scursori de mizerii. Nu mai poți deschide geamurile decât dacă ai mască de gaze. Aerul e infectat, un iz fetid plutește prin cartierele mizericoase ale Aradului. Mai rău ca la ușa cortului.

Măcar Primăria să arate ca la oamenii civilizați, căci în rest, Dumnezeu cu mila: dezinteresul autorităților încurajează mizerabila comportare a sărăcimii din zonele mărginașe ale Aradului.

„PARISUL LA ARAD"

Ieri la Sala Clio (Horia nr. 12) a Muzeului Județean a avut loc vernisajul expoziției de pictură intitulată **„Parisul la Arad"**. Tablourile au fost realizate de către pictorul **Mihai Takacs**. Prezentarea expoziției a fost făcută de către muzeograful Adriana Pantazi.

Mihai Takacs reușește, prin această expoziție, să aducă la Arad, acum în pragul sărbătorilor de iarnă, o imagine a Parisului în plină vară. În tablourile care poartă semnătura Takacs se întâlnesc diverse secvențe citadine redate fidel: Montmartre, Tour Eiffel, Pont Neuf, Moulin Rouge de la Galette, Sacre Coeur sau malurile Senei.

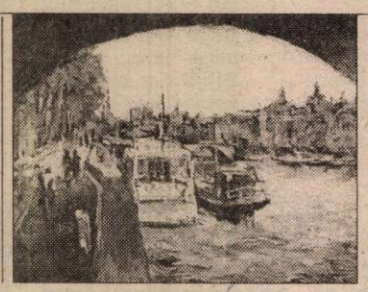

Expoziția este rodul a trei ani de muncă a pictorului care a trăit tumultoasa experiență pariziană. Este o expoziție care aduce mai aproape imaginea Parisului celor care vor avea prilejul să o viziteze. Și nu credem că vor fi puțini.

OLIMPIU BULZAN

Astăzi, aniversarea radioului sebișan

LA TREI ANI DE LA PRIMUL SEMNAL

Înființarea unui post de Radio în F.M. la Sebiș a fost un demers temerar inițiat și susținut de ec. Gheorghe Feieș - primarul orașului Sebiș, Doru Sinaci - redactor la cotidianul „Adevărul" Arad și alți oameni îndrăzneți. Au pus bazele Radioului „21" la Sebiș:

● Dl. ec. Gheorghe Feieș - primarul orașului Sebiș; ● Dl. ing. Dorel Valea - managerul S.C. „ISEB" SA Sebiș; ● Dl. Constantin Chisăliță - pastorul Bisericii Baptiste Sebiș; ● Dl. Teodor Moroșteș - patronul S.C. „MORO" SRL Sebiș; ● Dl. dr. Ioan Oancea - directorul Spitalului Sebiș; ● Dl. Nicolae Huidan - patron S.C. „INSTAL-ADUCT" SRL Sebiș; ● D-na Monica Stauciuc - patron S.C. „COMO" SRL Sebiș; ● Dl. Giuț Coșeri - director Radio „21" Sebiș; ● Dl. ing. Marin Scrofan - patronul S.C. „G.D.S." SRL Sebiș; ● Dl. Terentie Betea - patronul S.C. „BETEA" T.P. SRL Sebiș; ● Dl. ing. Flavius Medriș - managerul S.C. „PRESCON" SRL Arad; ● Dl. ing. Liviu Ilievici - managerul S.C. COMERA" SRL Arad; ● Dl. Bujor Barna - patronul S.C. „BUJOREL" SRL Sebiș; ● Dl. Vasile Morodan - patronul S.C. „SOLARIS" SRL Sebiș; ● Dl. Terente Negru - patronul S.C. CONY BLAK" SRL Sebiș; ● Primăria orașului Sebiș

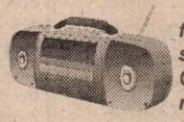

Radio „21" Sebiș a intrat în conștiința fiecărui locuitor al acestor ținuturi care se simte legat cu ceva de adevăr și frumos. Cei din radio s-au străduit să aducă bucuria și speranța în sufletul și inima oamenilor și să răsplătească, oarecum, încurajările și prietenia celor apropiați.

A celor care au crezut în ei, în cei trei ani de când Radio „21" Sebiș este generator de gânduri, de idei...

Au fost deja, trei ani de eforturi și încercări de reușite și neîmpliniri, toate făcând parte dintr-un demers. Adesea impresionant de greu. Una peste alta, pe 92,1 FM STEREO în 27 noiembrie 1996, la orele 21 și 20 minute primul semnal în eter a pornit din cel mai vestic post de radio al rețelei „21" și cu siguranță, Radio „21" Sebiș va dăinui în conștiința oamenilor de pe aceste locuri.

ÎN TOPUL PREFERINȚELOR

Cum este întâmpinată sărbătoarea radioului sebișan, cât de des se ascultă emisiunile acestui post, ce preferințe au ascultătorii, ce și-ar dori să cuprindă noua grilă de programe, am încercat să aflăm - la cald - stând de vorbă, pe străzile Sebișului, cu câțiva locuitori ai acestei zone.

Teodora Furdui (22 ani, Păulean): „Ascult acest post de radio în fiecare zi. Îmi plac, muzica, concursurile și toate genurile de emisiuni."

Viorica P. (32 ani, Sebiș): „Frecvența cu care ascult Radio 21 este destul de mare. Aș dori să fie mai multă muzică creștină. Cred că ar trebui să fie și emisiuni educative pentru tinerii din Sebiș. Au nevoie de ele!".

Danci Lazăr (28 ani, Prunișor): „Da, este postul meu preferat. Îmi plac emisiunile muzicale și cele sportive."

Geta Gudiu (45 ani, Sebiș): „Îl ascult în fiecare zi, pentru că acoperă o largă gamă de interes a sebișenilor. Îmi plac emisiunile pentru femei, de știință și cele sportive. Prefer muzica creștină... și acest gen mi-ar place dacă ar fi difuzat mai des."

Virgil Nicola (17 ani, Sebiș): „Când am timp ascult Radio 21. Aștept cu interes topul de sâmbătă. Aș vrea mai multă muzică rave. "

Sorina Rus (20 ani, Sebiș): „Ascult mai puțin emisiunile radiofonice, pentru că nu prea am timp. Îmi plac emisiunile de tineret și topurile muzicale."

Grupaj realizat de
V. FILIP; O. BULZAN
Foto: **ONORIU FELEA**

GÂNDURI LA CEAS DE SĂRBĂTOARE

La aniversarea a trei ani de la prima transmisie în eter, RADIO 21 SEBIȘ demonstrează, dacă mai era nevoie, că a devenit o „forță" pe Valea Crișului. Trei ani de bucurii, triști, speranțe, dorințe și împliniri, trei ani de muncă și satisfacții în care colegii de la RADIO 21 au reușit să facă mai frumoasă viața ascultătorilor din zonă.

Încă de la înființare, ziarul nostru le-a fost un prieten. Anii au trecut repede dar timpul scurs nu a făcut decât să se consolideze legăturile dintre Radio 21 Sebiș și cotidianul „Adevărul". Întreaga noastră redacție le urează colegilor sebișeni numai satisfacții și bucurii iar pentru Radio 21 Sebiș un sincer: **„LA MULȚI ANI!".**

„ADEVĂRUL"

Împliniți trei ani, anunțați „aici", dar să ajungeți mari. Vă doresc să fiți mari și drepți detașați și țepoși, veseli și apropiați. Vocile d-voastră se ascultă cu plăcere și vor fi ascultate cu plăcere. Urez tuturor celor care alcătuiesc „Vocea 21" MULTĂ SĂNĂTATE.

ec. Gheorghe Neamțiu,
prefectul județului Arad

La aniversarea a trei ani de emisie, vă dorim succese și împliniri depline în activitatea pe care o desfășurați. Vă asigurăm de disponibilitatea noastră în a colabora și pe viitor la fel de bine pentru informarea corectă a opiniei publice cu aspecte ce vizează activitatea Consiliului Județean Arad.

LA MULȚI ANI!

DAN IVAN,
PREȘEDINTELE CONSILIULUI JUDEȚEAN ARAD

DESCHIDERE CĂTRE ASCULTĂTORI

Ineu, Bocsig, Răpsig, Buteni, Almaș, Gurahonț, Cermei, Beliu, Pâncota, Târnova sunt doar câteva din localitățile pe raza cărora pătrund undele Radio 21 Sebiș.

Timp de trei ani, mulți din locuitorii a peste 35 de localități din preajma Sebișului „au vibrat" alături de acest post de radio care a fost alături de ei „la bine și la rău", cum se exprima unul dintre redactorii de la radio 21.

În prag aniversar, ziarul nostru a realizat un interviu cu cel care conduce destinele Radio 21 Sebiș - directorul postului GHEORGHE GIUȚ COȘERI.

– Domnule director, la împlinirea a trei ani de emisie, Radio 21 Sebiș va lansa - din câte am aflat - o nouă grilă de programe. Puteți să ne dezvăluiți câteva din intențiile dumneavoastră în acest sens?

– Dorim o mai largă deschidere către ascultători și să încercăm atragerea lor în emisiuni interactive. Se va aborda întreaga paletă de emisiuni: sociale, culturale, economice, sportive, politice, cele de tineret și educative. Totodată va crește și ponderea informațiilor de larg interes.

Interviu cu GHEORGHE GIUȚ COȘERI - directorul Radio 21 Sebiș

De asemenea, selecția fondului muzical se va face cu mai multă rigurozitate, după preferințele radioascultătorilor.

– Aveți colaboratori din cadrul intelectualității sebișene?

– Implicarea intelectualității sebișene nu se prea face simțită după posibilitățile existente. În schimb tineretul participă activ la majoritatea emisiunilor, indiferent de tematica abordată, semn că există un fond bun, de perspectivă, pentru viitorii oameni de radio.

– Cum decurge colaborarea cu oficialitățile locale și cu potențații financiar locali?

– Foarte bună! Aportul primarului este un foarte bun exemplu în acest sens. Aș dori să mai amintesc câteva nume fără de care postul acesta de Radio nu ar fi ceea ce este: consilierul Ioan Oancea, Dorel Valea, Nicolae Huidan, Teodor Moroșteș, Maria Codreanu, conducerile Poliției locale, subunităților de Jandarmerie și Pompieri, reprezentanților tuturor cultelor religioase (în special pastorului Constantin Chisăliță) și tuturor celor care ne-au ajutat.

– Un gând, acum, la împlinirea celor trei ani de existență în eter ?

– Suntem hotărâți să creștem din punct de vedere calitativ și să diversificăm emisiunile, astfel încât numărul radioascultătorilor să fie cât mai mare. Acum, în prag de sărbători, doresc să adresez ascultătorilor noștri fideli și cititorilor ziarului „Adevărul", multă sănătate și sărbători fericite.

Tableta zilei

UN CAZ RAR

Probabil că d-na Cornelia Ardelean, președinta PUR Arad, dacă ar candida nu ar avea voturile necesare pentru a cuceri Primăria Aradului. Dar nu se știe niciodată, mai ales că practica de la comune - unde primarul este ales pentru că lumea-i știe ce poate - s-ar putea extinde și într-un oraș nu prea mare, cum e Aradul. Și aici ar fi posibil ca lumea să nu aleagă partidul, ci omul. Care sfințește locul. Nimeni nu a spus până acuma că partidul sfințește locul. Din păcate partidul n-a sfințit nici țara.

Oricum, d-na Ardelean nu vrea să fie primar al Aradului. De ce? Pentru că e conștientă că ar aștepta-o o muncă foarte grea și multă **responsabilitate**. Este lăudabil că am întâlnit, în sfârșit, **un lider politic cu conștiința responsabilității**. Și asta într-o lume în care tot felul de analfabeți și impotenți se înghesuie în față fără să se întrebe ce vor face dacă partidul, electoratul și întâmplarea îi așează pe un fotoliu cu răspunderi față de cei care i-au promovat. Nu-i interesează ce urmează după ce au ajuns la vârf. Dau din coate, recurg la tot felul de șiretlicuri, fac jocuri de culise și calcă pe cadavre pentru a fi în frunte. Dar pe ei nu-i duce mintea decât la căpătuirea proprie. Poporul la coadă, sau nicăieri.

Partidele promovează oamenii pe criterii oculte, altfel nu se poate explica apariția în posturi cheie ale administrației locale, centrale sau în parlamente și guverne a unor neputincioși care duc țara de râpă.

Mă rog, partidul promovează oamenii, poate în lipsă de altceva mai bun, poate în urma unor presiuni de tot felul. Dar unde e conștiința celui promovat, care se cunoaște cel mai bine? Nu există! Conștiința. Aceasta e anihilată de dorința de parvenire. Nici măcar bunul simț nu mai funcționează în atari situații. Și ne mai mirăm că apar în frunte cei al căror loc ar fi la coadă.

Marea problemă a României constă în promovarea valorilor. Valori care să aibă și conștiința responsabilităților care îi așteaptă.

O felicit pe d-na Ardelean că a ajuns la conștiința responsabilității pe care ar trebui s-o aibă orice om politic. Un caz rar.

I. IERCAN

O femeie cu capul pe umeri

NU VREAU SĂ FIU PRIMAR AL ARADULUI

Interviu cu d-na CORNELIA ARDELEAN, președinta Partidului Umanist Român

– D-nă președinte, ce anume a determinat PUR să se apropie de PDSR?

– PUR este un partid mic, dar cu multe idei. Iar aceste idei trebuie promovate. Și nu oriunde, ci la nivel de decizie. Pe de altă parte, PDSR are doctrină social-democrată, apropiată de doctrina umanistă. Credem că împreună cu PDSR vom ajunge la acel nivel de decizie necesar pentru a ne impune ideile.

– Aveți oameni care să vehiculeze aceste idei și cum credeți că îi veți impune în competiția cu pedeseriștii? Inclusiv la nivel local.

– La nivel local, la alegerile locale, vom merge cu propriile liste. O influență decisivă în ordinea pe liste în ceea ce privește consilierii sau în candidatura pentru primării o va avea persoana, omul. Vom promova omul, și nu partidul. În ceea ce privește alegerile generale, e prematur să ne pronunțăm despre felul cum va fi hotărâtă strategia partidului.

– Care este modalitatea de desfășurare a activităților politice ale PUR?

– Continuăm acțiunea cu Caravana Umanistă, acțiune care constă în transmiterea ideilor umaniste în localitățile județului, acolo unde încă nu se cunosc. Așa după cum se știe, omul este în centrul doctrinei umaniste. Referitor la omul politic, conform unei analize făcute de noi, rezultă că implicarea în interes personal în economie este precedată de afirmarea politică. Cu alte cuvinte după accesul în sfera politică, indivizii se orientează spre economie și foarte rar invers. Asta presupune că politicienii devin prizonieri ai unei rețele clientelare care-i împiedică să identifice problemele publice reale și cu adevărat importante.

– În ceea ce vă privește, ați procedat corect în relația economic-politic.

– Eu sunt om de afaceri și am fost înainte de a intra în politică. Nu am făcut afaceri pe baze politice. Dar dacă voi ajunge la nivel de decizie, voi ști problemele cu care se confruntă cei care au pornit o afacere, indiferent de natura ei.

– Veți candida la Primăria Aradului? Poate că în prezența unei femei s-ar mai atenua disputele, uneori crâncene, dintre candidați.

– Nu voi candida.

– De ce?

– Mi-e teamă că voi câștiga și nu vreau să fiu primar al Aradului.

– Răspunsul e oarecum surprinzător!

– Nu e deloc surprinzător. A fi primar al Aradului înseamnă o mare responsabilitate și, categoric, singura preocupare ar trebui să fie Primăria. Or, eu nu vreau să renunț la propria afacere pe care am pornit-o de la zero și cu foarte multă muncă și sacrificii.

I. IERCAN

Liderii pensionarilor din vestul țării se reunesc la Timișoara

Astăzi, la Timișoara, are loc întrunirea zonală a liderilor organizațiilor județene PPR din partea de vest a țării. Va fi prezent președintele George Muntean. După toate probabilitățile, va fi discutată și politica de alianțe în vederea alegerilor generale, la cele locale PPR participând - se pare - cu liste proprii.

Informația ne-a fost furnizată la conferința de presă de ieri de către președintele organizației județene, Gheorghe Ghenof. Domnia-sa ne-a relatat și câteva aspecte de ordin organizatoric, aceasta fiind prima conferință de presă de după conferința județeană de alegeri.

■ Alături de Gheorghe Ghenof, vicepreședinții Alexandru Verasto și Iuliu Hajos au încercat să răspundă la întrebarea: Este Partidul Pensionarilor un partid de manevră? Concluzia a fost că pensionarii, în general, sunt manevrați, însă tocmai de aceea partidul trebuie să strângă rândurile, pentru a putea accede în structurile de putere. **„Nu pretindem să câștigăm alegerile, dar este imperios necesar să pătrundem în parlament și în guvern, pentru a avea o voce reprezentativă care să ne apere interesele. Pensionarii care sunt acum în parlament apără interesele partidelor din care fac parte și nu au timp de noi"**, a spus Gheorghe Ghenof.

S. TODOCA

PNL ARAD A ADUNAT 17600 DE SEMNĂTURI PENTRU MODIFICAREA CONSTITUȚIEI ROMÂNIEI

Ieri dimineață, la sediul PNL, a avut loc ședința Comitetului Executiv Județean al acestui partid. La conferința de presă care a urmat, deputatul Titus Gheorghiof, președintele organizației județene, a anunțat că până în prezent PNL-ul arădean a adunat 17600 de semnături pentru modificarea Constituției României în ceea ce privește garantarea proprietății. La nivel de țară s-au strâns în jur de 600.000. La ședințele de dimineață s-au stabilit sarcini precise pentru liderii celor 71 de organizații PNL din județ. Cu începere din 15 ianuarie 2000 se va trece la analizarea listelor de candidați de primari și consilieri. ● Deputatul Gheorghiof a vorbit pe larg despre Legea funcționarului public, pentru care Executivul își va asuma luni responsabilitatea. Se pare că aceeași soartă o va avea și Legea Mureșan, șansele de finalizare fiind mici. Adoptarea pachetului de legi va permite în anul 2000 sprijinirea agriculturii prin credite performante cu dobândă redusă. Condiția de bază - spune Titus Gheorghiof - este să nu se mai recurgă la suspiciuni și ractări, mai ales din partea colegilor din coaliția de guvernământ.

„PACHETUL" MINISTERULUI DE FINANȚE

Petru Haș, directorul Administrației Financiare a Municipiului Arad ne-a vorbit despre pachetul de măsuri pe care Ministerul de Finanțe îl propune în domeniul fiscalității. Partidele din coaliție și-au exprimat sprijinul pentru cele 15 măsuri esențiale, menite să sporească veniturile la buget. În acest sens, Ministerul de Finanțe are cinci priorități: combaterea evaziunii fiscale; combaterea contrabandei; colectarea veniturilor la buget; alocarea riguroasă a resurselor; finanțarea deficitului bugetar.

Sunt sarcini foarte greu de îndeplinit în situația în care realitățile înseamnă: blocaj financiar; piață fără capacitate de plată; credite scumpe; politici vamale contrare intereselor economiei; politică salarială neadecvată la întreprinderile producătoare de pierderi; muncă la negru. Toate acestea au ca rezultantă o economie gri spre negru. Șanse de redresare există, bugetul putând înregistra o creștere semnificativă prin aplicarea unei politici fiscale adecvate, susține PNL.

SIMION TODOCA

BUCOVINA - PĂMÂNT ROMÂNESC

La 28 noiembrie a. c. se aniversează anul acesta 81 de ani de la Unirea Bucovinei cu patria-mamă - România. Pentru istoricii români este limpede ca lumina zilei că zona pe care habsburgii au ocupat-o și numit-o Bucovina a fost parte integrantă a spațiului românesc, fâșie din Țara de Sus a Moldovei, cuprinzând întreg ținutul Suceava cu fostele ocoale domnești Câmpulung pe Ceremuș și Câmpulung Moldovenesc.

Situația istorică a Bucovinei de la 1774 și până astăzi a fost următoarea: 1. 1359-1774 (415 ani) face parte din Moldova. 2. 1775-1918 (143 de ani) Bucovina s-a aflat sub stăpânirea Austriei habsburgice; 3. 1918-1940 și 1941-1944 (aproape 25 de ani) Bucovina este parte componentă a statului român. 4. 1940-1941 și 1944-1991 (aproape 48 de ani) nordul Bucovinei este încorporat Uniunii Sovietice 5. 1991 - nordul Bucovinei (regiunea Cernăuți care include și ținutul Herța și fostul județ Hotin face parte din Ucraina, ca și sudul Basarabiei, înglobat în regiunea Odessa).

Dar această zonă a avut destinul mioritic al păstorului moldav. Bogată și plină de farmec, într-o vreme capabilă să organizeze rezistența contra trufașului rege al Ungariei, la 1467, iar la 1476 împotriva temutului Mohamed al II-lea, cuceritorul Constantinopolului ori să-l primească frățește ca pe un eliberator, la 20 mai 1600, pe Mihai Viteazul, cel dintâi unificator al românilor, ea a fost cea mai râvnită de dușmani. În veacurile XVII-XVIII au călcat-o și prădat-o cazacii, suedezii, polonezii, austriecii, turcii și rușii, iar la 1774 au ocupat-o habsburgii. Politica habsburgică și cea sovietică și-au pus pecetea asupra Bucovinei. Procesul amalgamării etnice și al rutenizării, început de habsburgi, a fost continuat și desăvârșit de imperiul moscovit în partea de Nord a Bucovinei, cotropită de sovietici în 1940. Dacă habsburgii în cei 144 de ani de stăpânire (1774-1918) au reușit să pregătească îndepărtarea și înstrăinarea de la spațiul românesc a zonei dintre Prut și Nistru, rușii, în numai 50 de ani, au deportat, asimilat și împuținat considerabil populația autohtonă.

Istoriile Transilvaniei, Basarabiei, Bucovinei, componente ale istoriei naționale, sunt cu atât mai necesar de reconstituit cu cât agresiunii brutale i se adaugă astăzi mijloacele falsificate de denaturare și calomnie, menite a justifica, a înșela opinia publică și a permanentiza raptul. Dreptul unei națiuni, o știm, nu se discută. El se afirmă. Datoria noastră este să-l rostim mereu, neobosit, fără încetare. Istoria - tezaurul de înțelepciune, s-o folosim cu credință și dreptate, pentru a pune adevărurile ei la temelia unei ofensive legitime a spiritului românesc și a conștiinței naționale.

LUCILIA DINESCU

GUVERNUL ÎȘI ASUMĂ RĂSPUNDEREA

Premierul Radu Vasile a anunțat că Executivul își va asuma răspunderea pentru Legea privind statutul funcționarului public. Puterea spune că Guvernul nu are altă soluție, opoziția este de părere că legea, fiind foarte importantă, trebuia adoptată de către Parlament și s-ar putea ca PDSR să introducă o moțiune de cenzură.

Iată câteva opinii...

„ESTE O NORMALIZARE"
RADU GHIDĂU, deputat PNȚCD

„Legea privind statutul funcționarului public este necesară. Adoptarea ei este una dintre condițiile puse pentru demararea negocierilor de integrare în UE. Până acum a fost o situație anormală, nimeni neștiind definiția și statutul funcționarului public. Adoptarea legii, fie și prin asumarea răspunderii Guvernului, înseamnă o normalizare. Dacă opoziția dorește într-adevăr integrarea României, nu va introduce nici o moțiune de cenzură."

„ESTE DREPTUL GUVERNULUI"
TEODOR JURCĂ - deputat PDSR

„Este o lege foarte importantă și necesară, mai ales acum. Eu fac parte din Comisia de administrație locală a Camerei Deputaților. Noi am discutat îndelung această lege, pentru a o face cât mai bună. În varianta în care a trecut de Camera Deputaților, pe ansamblu este bună, dar mai poate suporta mici îmbunătățiri. Este dreptul Guvernului să-și asume răspunderea, dar ar fi trebuit să i se acorde prioritate la Senat și ar fi putut fi adoptată demult. S-ar putea ca opoziția să introducă o moțiune de cenzură, însă nu doar pentru aceasta."

„PNL A CERUT DE MULT ASUMAREA RĂSPUNDERII"
TITUS GHEORGHIOF - deputat PNL

„Noi am cerut încă în luna iunie ca Guvernul să-și asume răspunderea pentru *Legea funcționarului public, Legea imobilelor naționalizate și Legea privind Administrația Publică Locală.* Nu s-a făcut acest lucru, considerându-se că până în decembrie aceste trei legi vor trece prin Parlament. Iată că nu au trecut și până în 12 decembrie Legea funcționarului public trebuie adoptată, ca urmare a demersurilor României în direcția integrării în U.E. Opoziția poate să introducă moțiune de cenzură dacă vrea, dar să ne spună de ce nu a adoptat această lege în șapte ani cât a fost la putere. Adevărul este că nu a vrut să creeze o stabilitate a structurilor, Legea funcționarului public promovând tocmai stabilitatea pe post.

SIMION TODOCA

PROIECT PRIVIND REDUCEREA IMPOZITULUI PE PROFIT DE LA 38% LA 20 %

Ministerul Finanțelor propune un proiect de modificare a Ordonanței Guvernului nr. 70/1994 privind impozitul pe profit, care prevede, în principal, reducerea cuantumului acestuia de la 38% la 20 %, urmînd ca, la determinarea profitului impozabil, să se ia în calcul toate cîștigurile realizate, inclusiv cele din investiții financiare. Proiectul are în vedere schimbarea modalității de calcul a profitului impozabil și acordarea unor scutiri la plata acestui impozit.

Prezentăm în extras proiectul de ordonanță, care ar urma să intre în vigoare începînd cu anul fiscal 2000:

Art. 1 - (1) Sunt obligați la plata impozitului pe profit, în condițiile prezentei ordonanțe, și denumiți în continuare contribuabili:

a) persoane juridice române, pentru profitul impozabil din orice sursă, atît din România, cît și din străinătate;

b) persoanele juridice străine care desfășoară activități printr-un sediu permanent în România, pentru profitul impozabil aferent acelui sediu permanent;

c) persoanele juridice și fizice străine care desfășoară activități în România ca partener într-o asociere ce nu dă naștere unei persoane juridice, pentru toate veniturile rezultate din activități desfășurate în România;

d) asocierile dintre persoanele fizice române și persoanele juridice române care nu dau naștere unei persoane juridice, pentru veniturile realizate atît în România, cît și în străinătate. În acest caz, impozitul datorat se calculează, se reține și se varsă de către persoana juridică.

e) instituțiile publice pentru veniturile extrabugetare din activități economice desfășurate în condițiile legii.

(2) Sunt exceptate de la plata impozitului pe profit:

a) trezoreria statului, pentru operațiunile din fondurile publice derulate prin contul general al trezoreriei;

b) instituțiile publice pentru fondurile publice constituie potrivit Legii privind finanțele publice;

c) unitățile economice ale organizațiilor de nevăzători și de invalizi, asociațiile persoanelor handicapate, constituite potrivit Legii privind protecția specială a persoanelor handicapate;

d) fundații testamentare;

e) cooperative care funcționează ca unități protejate, special organizate, potrivit legii;

f) unitățile aparținînd cultelor religioase, pentru veniturile obținute din producerea și valorificarea obiectelor și produselor necesare activității de cult, menționate la art. 1 din Legea nr. 103/1992 privind dreptul exclusiv al cultelor religioase pentru producerea obiectelor de cult;

g) instituțiile de învățămînt particular acreditate, precum și cele autorizate, potrivit legii. În situația în care instituțiile de învățămînt particular autorizate provizoriu nu obțin acreditarea, acestea datorează impozit pe profit de la data înființării;

h) asociațiile de proprietari constituite ca persoane juridice potrivit Legii locuinței nr. 114/1996, republicată, pentru veniturile obținute din activitățile economice care sunt utilizate pentru îmbunătățirea confortului și a eficienței clădirii pentru întreținerea și repararea proprietății comune.

(3) Veniturile și cheltuielile persoanelor juridice fără scop lucrativ ce se iau în calcul la determinarea profitului impozabil sînt numai cele aferente activităților economice desfășurate cu scopul obținerii de profit.

Veniturile obținute din activități fără scop lucrativ, care nu sunt impozabile, includ: cotizațiile membrilor, contribuțiile bănești sau în natură ale membrilor și simpatizanților, taxele de înregistrare stabilite potrivit legislației în vigoare, donațiile și sumele sau bunurile primite prin sponsorizare, dobînzile și dividendele obținute din plasarea disponibilităților rezultate din asemenea venituri, veniturile din reclamă și publicitate, cu excepția celor realizate prin unitățile specializate în acest domeniu, veniturile pentru care se datorează impozit pe spectacole, veniturile din valorificarea bunurilor aflate în patrimoniul acestora.

Art. 2. - (1) Cota de impozit pe profit este de 20 la sută cu excepțiile prevăzute de prezenta ordonanță.

(2) Contribuabilii care dețin venituri din activitatea barurilor de noapte, a cluburilor de noapte și a cazinourilor plătesc o cotă adițională de impozit de 30 la sută asupra părții din profitul impozabil care corespunde ponderii veniturilor înregistrate din aceste activități în volumul total al veniturilor. Cota adițională de impozit o plătesc, de asemenea, persoanele fizice și juridice pentru veniturile proprii de aceeași natură, realizate în baza contractelor de asociere în participațiune.

(3) În cazul Băncii Naționale a României, cota de impozit pe profit este de 80 la sută și se aplică asupra veniturilor rămase după scăderea cheltuielilor deductibile și a fondului de rezervă, potrivit legii.

Art. 3. - (1) Anul fiscal al fiecărui contribuabil este anul calendaristic.

(2) Cînd un contribuabil se înființează, se reorganizează prin divizare, comasare, fuziune sau se lichidează în cursul unui an fiscal, perioada impozabilă este perioada din anul fiscal pentru care contribuabilul a existat.

Art. 4. - (1) Profitul impozabil se calculează ca diferența între veniturile obținute din livrarea bunurilor mobile, serviciilor prestate și lucrărilor executate, din vînzarea bunurilor imobiliare, inclusiv din cîștiguri din orice sursă, și cheltuielile efectuate pentru realizarea acestora, dintr-un an fiscal, din care se scad veniturile neimpozabile și la care se adaugă cheltuielile nedeductibile.

(2) În scopul determinării profitului impozabil, se iau în calcul toate cîștigurile din orice sursă inclusiv cele realizate din investiții financiare.

(3) În cazul livrărilor de bunuri mobile și al vînzării de bunuri imobile, în baza unui contract de vînzare cu plata în rate, precum și în cazul contractelor de leasing, valoarea ratelor scadente se înregistrează la venituri impozabile, la termenele prevăzute în contract.

(4) Pentru determinarea profitului impozabil cheltuielile sunt deductibile numai dacă sunt aferente realizării veniturilor.

Cheltuielile efectuate pentru realizarea bunurilor livrate și a bunurilor imobile vîndute în baza unui contract de vînzare-cumpărare cu plata în rate, sunt deductibile la aceleași termene scadente prevăzute în contractele încheiate între părți, proporțional cu valoarea ratei înregistrate în valoarea totală a livrării.

În cazul contractelor de leasing, utilizatorul va deduce amortizarea și beneficiul pentru contractele de leasing operațional sau amortizarea și dobînda pentru contractele de leasing financiar.

Cheltuielile efectuate pentru popularizarea numelui unei persoane juridice, produs sau serviciu, în baza unui contract scris, utilizînd mijloacele de informare în masă precum și costurile asociate producerii materialelor necesare pentru difuzarea mesajelor publicitare, sunt cheltuieli deductibile la calculul profitului impozabil.

Cheltuielile efectuate cu hîrtia de ziar și serviciile tipografice aferente publicațiilor care apar zilnic, nevîndute sunt cheltuieli deductibile.

(5) În înțelesul alin. (1) veniturile neimpozabile sunt:

a) dividendele primite de o persoană juridică română de la o altă persoană juridică română;

b) înregistrarea diferențelor favorabile de valoare ale titlurilor de participare, ca urmare a încorporării rezervelor, cu excepția rezervelor legale, a beneficiilor sau a primelor de emisiune ori prin compensarea unor creanțe la societatea la care se dețin participațiile;

c) veniturile, respectiv cheltuielile rezultate din anularea datoriilor sau din încasarea creanțelor, după caz, ca urmare a transferului de acțiuni sau de părți sociale de la Fondul Proprietății de Stat, conform convenției;

d) rambursările de cheltuieli nedeductibile precum și veniturile rezultate din anularea provizioanelor pentru care nu s-a acordat deducere sau veniturile realizate din stornarea sau recuperarea unor cheltuieli nedeductibile;

e) veniturile financiare înregistrate din evaluarea disponibilităților în devize, la cursul de schimb în vigoare la închiderea exercițiului financiar.

(6) În înțelesul alin. (1), cheltuielile nedeductibile sunt:

a) cheltuielile cu impozitul pe profit, inclusiv cele reprezentînd diferețe din anii precedenți sau din anul curent precum și impozitele plătite în străinătate.

Sunt deductibile și impozitele cu reținere la sursă plătite în numele persoanelor fizice și juridice nerezidente, pentru veniturile realizate în România de persoane fizice și juridice nerezidente;

b) amenzile, confiscările, majorările de întîrziere și penalitățile datorate către autorități române sau străine, potrivit prevederilor legale, altele decît cele prevăzute în contractele economice;

c) 75 la sută din cheltuileile de protocol. Nu sunt deductibile cheltuielile privind mese, cazare, cadouri, produse din tutun și alcool, concedii, distracții, folosirea de nave, aeronave, case de vacanță și altele similare.

Pentru cheltuielile reprezentînd mostre și/sau oferirea de produse proprii, materiale de expunere, pachete promoționale, distribuire de cupoane, demonstrații, broșuri și prospecte, autocolante și alte asemenea efectuate în scopuri promoționale este permisă deducerea în limita de unu la sută aplicată la veniturile realizate din vînzarea produselor pentru care se efectuează promovarea;

d) cheltuielile cu diurna peste limitele legale stabilite pentru instituțiile publice;

e) sumele utilizate pentru constituirea sau majorarea rezervelor cu excepția rezervelor tehnice ale societăților de asigurare și reasigurare create conform prevederilor legale în materie. Pentru societățile de asigurare și reasigurare rezervele tehnice vor fi deductibile numai dacă sunt constituite pe baza contractelor de asigurare la care riscurile nu au expirat. Nu vor fi deduse rezervele constituite în alte condiții sau pentru contractele cedate în reasigurare;

f) sumele pentru constituirea provizioanelor peste limitele legale;

g) sumele care depășesc limitele cheltuielilor considerate deductibile, conform legii bugetare anuale;

h) cheltuielile privind bunurile de natura stocurilor constatate lipsă din gestiune sau degradate și neimputabile, taxa pe valoarea adăugată aferentă acestor cheltuieli, taxa pe valoarea adăugată aferentă bunurilor, altele decît cele din producție proprie, acordate salariaților sub forma unor avantaje în natură, precum și taxa pe valoarea adăugată nedeductibilă, aferentă cheltuielilor de protocol care depășesc cota prevăzută de lege;

i) cheltuielile de asigurare care nu privesc activele corporale și necorporale ale contribuabilului, inclusiv asigurările de viață ale personalului angajat;

j) orice cheltuieli făcute în favoarea acționarilor sau asociaților, inclusiv dobînzile plătite în cazul contractelor civile, în situația în care nu sunt impozitate la persoana fizică;

k) cheltuielile reprezentînd partea din costul bunurilor și serviciilor neacoperite de venituri, în cazul vînzării sub prețul de achiziție sau de producție, cu excepția lichidatorilor de stocuri, soldărilor de mărfuri;

l) sumele angajate în favoarea partenerului contractual, sub forma unor sume fixe sau cote procentuale raportate la venit, altele decît cele rezultate pe baza decontului întocmit la nivelul contractului de asociere în participațiune;

m) cheltuielile de conducere și cheltuielile de administrare înregistrate de un sediu permanent care aparține unei persoane fizice sau juridice străine indiferent de faptul s-au efectuat în statul în care se află sediul permanent sau în altă parte, care depășesc 10% din salariile impozabile ale sediului permanent din România;

n) cheltuielile înregistrate în contabilitate pe baza unor documente care nu îndeplinesc, potrivit Legii contabilității nr. 82/1991 cu modificările ulterioare, condițiile de document justificativ;

o) cheltuielile înregistrate de societățile agricole constituite în baza Legii nr. 36/1991 privind societățile agricole și alte forme de asociere în agricultură, pentru dreptul de folosință a terenului agricol adus de membrii asociației peste cota de distribuție din producția realizată din folosința acestuia, prevăzută în contractele încheiate în acest scop.

p) cheltuielile de sponsorizare peste limitele prevăzute de normele legale in vigoare;

r) cheltuielile cu dobînzile care depășesc rata dobînzii de referință pe piața împrumuturilor din România.

În situația în care dobînzile sunt plătite către o persoană juridică sau fizică nerezidentă în România, acestea sunt nedeductibile dacă depășesc o rată împrumut de 3/1 față de capitalul social vărsat de dotare sau de patrimoniu.

Aceste prevederi se aplică și instituțiilor financiare pentru alte operațiuni decît cele specifice.

s) cheltuielile cu serviciile, de management sau consultanță, în situația în care nu sunt justificate de un contract scris și pentru care nu pot fi verificați prestatorii în legătură cu natura și nivelul acestora. Nu sunt deductibile serviciile facturate de persoane fizice și juridice nerezidente în situația în care plata acestora determină pierderi sau pentru care există organizate servicii similare la nivelul persoanei juridice din România.

În același sens vor fi analizate și furnizările de bunuri și servicii între persoanele juridice controlate în comun sau care participă sub orice formă la conducerea și controlul beneficiarului acestora.

ș) cheltuielile financiare după caz, înregistrate din evaluarea disponibilităților în devize, la cursul de schimb în vigoare la închiderea exercițiului financiar.

Art. 5 - (1) Amortizarea activelor corporale și necorporale se face în concordanță cu prevederile legale în vigoare.

(2) Cheltuielile cu exploatarea zăcămintelor naturale, de natura decopertărilor, exploatărilor, forărilor, dezvoltărilor, care nu se finalizează în obiective economice ce pot fi exploatate, se recuperează în următorii cinci ani din veniturile realizate din exploatare.

(3) Contribuabilii autorizați să desfășoare activitate în domeniul exploatării zăcămintelor naturale sunt obligați să înregistreze în evidența contabilă și să deducă la calculul profitului impozabil provizioane pentru refacerea terenurilor afectate și pentru redarea acestora în circuitul economic, silvic sau agricol, în limita unei cote de pînă la 1% din rezultatul financiar din exploatare pe toată durata de funcționare a exploatării.

(4) Din punct de vedere fiscal este deductibilă amortizarea suplimentară pentru următoarele grupe de mijloace fixe, prin aplicarea la valoarea rămasă a acestora a următoarelor cote de amortizare:

grupa mijloace fixe	cota de amortizare (%)
clădiri industriale și comerciale, cu excepția sediilor	3
instalații tehnice, echipamente de lucru	20
vehicule (cu excepția autoturismelor)	15

Această amortizare fiscală este permisă în condițiile utilizării regimului liniar de amortizare.

Pentru autoturismele care depășesc valoarea de 12.000 euro nu este permisă deducerea la calculul profitului impozabil a amortizării aferente, înregistrată în evidența contabilă.

Art. 6 - Profitul impozabil stabilit potrivit art. 4 și impozitul pe profit se calculează și se evidențiază lunar, cumulat de la începutul anului fiscal.

Art. 7 - Contribuabilii care au încasat venituri în valută din exportul direct al bunurilor realizate din activitatea proprie și din prestări de servicii internaționale plătesc o cotă redusă de impozit de 5% pentru partea din profitul impozabil care corespunde ponderii acestor venituri în volumul total al veniturilor.

Reducerea se calculează lunar, iar sumele aferente reducerii se repartizează ca surse proprii de finanțare.

Art. 8 - Pierderea anuală, stabilită prin declarația de impozit pe profit, se recuperează din profiturile impozabile obținute în următorii cinci ani. Recuperarea pierderilor se va efectua la fiecare termen de plată a impozitului pe profit, potrivit prevederilor legale în vigoare.

Nu se recuperează pierderea fiscală în cazul în care intervine o schimbare a regimului juridic prin înstrăinare, divizare sau fuziune a persoanei juridice.

Contribuabilii care pe o perioadă de trei ani consecutivi au realizat numai pierderi intră automat în obiectivul de control al organului fiscal pentru constatarea cauzelor care au dus la nerealizarea de profit.

În cazul persoanelor juridice străine, prevederile alineatelor precedente se aplică luînd în considerare numai activitățile economice, cotele de participare, profiturile și pierderile atribuite sediului permanent din România.

În situația lichidării, fuziunii, divizării sau schimbării regimului juridic al unui contribuabil la determinarea profitului impozabil se includ și profiturile ce rezultă din evaluarea patrimoniului, dacă succesorul în drept al contribuabilului nu garantează continuitatea impozitării conform prevederilor prezentei ordonanțe.

Transferul de active ca urmare a schimbării sediului permanent din România intră sub incidența Convențiilor de evitare a dublei impuneri.

Art. 9 - Contribuabilii definiți la art. 1 alin. (1) lit. b) și c) datorează impozitul pentru activitățile desfășurate în România.

Art. 10 - Venitul este aferent unei activități desfășurate în România, dacă este:

a) atribuibil unui sediu permanent din România al unei persoane juridice nerezidente;

b) plătit persoanelor juridice sau fizice nerezidente pentru serviciile prestate în România;

c) obținut din sau în legătură cu proprietăți imobiliare situate în România, inclusiv închirierea în scopul utilizării unei asemenea proprietăți și cîștigul obținut prin înstrăinarea unui drept asupra unei astfel de proprietăți;

d) plătit ca urmare a exploatării resurselor naturale localizate în România, inclusiv cîștigul obținut din vînzarea unui drept aferent unor asemenea resurse naturale;

e) obținut din înstrăinarea unui drept de proprietate;

f) obținut din înstrăinarea de către un rezident român, persoană juridică, a unei proprietăți situate în străinătate, alta decît activele aferente desfășurării unei activități în afara teritoriului României;

g) obținut din dobîndă, în cazul în care: datoria este garantată cu proprietăți imobiliare situate în România; debitorul este o persoană juridică sau o persoană fizică rezidentă în România; creditul se referă la o afacere desfășurată în România.

Art. 11) - Orice alt venit care nu este menționat la art. 10 este venit realizat pe teritoriul României, dacă este plătit de un rezident român, de sau prin intermediul unui sediu permanent în România.

Articolele 12 - 24 omise.

Art. 25. (1) Scutirile de impozit prevăzute la art. 5 din Legea nr. 12/1991 privind impozitul pe profit și la art. 14 din Legea nr. 35/1991 privind regimul investițiilor străine, cu modificările ulterioare, vor rămîne valabile numai în cazul persoanelor juridice care s-au înregistrat la Registrul comerțului înainte de 1 ianuarie 1995 și pentru care perioada de scutire nu a expirat. Scutirea operează pînă la expirarea perioadei legale, cu condiția de a activa și realiza în continuare venituri, încă o perioadă egală cu perioada de scutire. În caz contrar, impozitul pe profit se recalculează, inclusiv pentru perioada de scutire, potrivit reglementărilor existente la data acordării facilităților.

(2) Contribuabili care, pînă la data publicării prezentei ordonanțe în Monitorul Oficial al României inclusiv nu au început activitatea pentru care au fost autorizați potrivit statutului sau nu au efectuat cheltuieli de investiții în acest scop nu intră sub incidența alin. (1).

Art. 26. Metodologia de calcul și de reflectare în profit a operațiunilor legate de distribuirea activelor, în cazul lichidărilor parțiale sau totale ale contribuabililor, precum și al reorganizării acestora, va fi menționată în instrucțiunile prezute la art. 30.

Art. 27. (1) Pierderile înregistrate pînă la data de 1 ianuarie 1995 pot fi recuperate din profitul impozabil în anul 1995 și în anii următori, potrivit prevederilor legale existente pînă la data de 1 ianuarie 1995.

(2) Pierderea netă înregistrată în perioada de scutire poate fi recuperată din profiturile impozabile viitoare, conform prevederilor prezentei ordonanțe. Pierderea netă se calculează ca diferență între profitul impozabil aferent perioadei de scutire și pierderile înregistrate în aceeași perioadă.

Art. 28. (1) Obligațiile fiscale reglementate prin prezenta ordonanță sunt venituri ale bugetului de stat.

Ca excepție de la prevederile alin. 1, impozitul pe profit, majorările și amenzile calculate potrivit prezentei ordonanțe și datorate de regiile autonome din subordinea consiliilor locale și consiliilor județene sunt venituri ale bugetelor locale.

Art. 29. Pînă la punerea în aplicare a prevederilor prezentei ordonanțe, Guvernul va aproba, la propunerea Ministerului Finanțelor, instrucțiunile privind metodologia de calcul și formularistica corespunzătoare referitoare la impozitul pe profit.

(1) La propunerea Ministerului Finanțelor, Guvernul va aproba regimul constituirii, utilizării și deductibilității fiscale a provizioanelor agenților economici și ale societăților bancare.

(2) Pentru aplicarea unitară a prevederilor prezentei ordonanțe se constituie Comisia centrală fiscală a impozitelor directe, coordonată de secretarul de stat care răspunde de activitatea veniturilor statului. Componența Comisiei se aprobă prin ordin al ministrului finanțelor.

(3) Ordinele, modelele de formulare și normele de completare referitoare la impozitul pe profit, precum și deciziile Comisiei prevăzute la alineatul (2) se publică în Monitorul Oficial al României.

Art. 31. Prezenta ordonanță intră în vigoare începînd cu anul fiscal 2000.

„SUNTEM AICI PENTRU MULT TIMP"

● spune George M. Soriano, director financiar la Astra-Trinity SA

– Din primăvara acestui an, compania texană Trinity Industries Inc este acționar majoritar la Astra Vagoane S.A. Aveți acum 70 la sută din pachetul de acțiuni, domnule Soriano. De ce mai doriți să cumpărați și restul de 30 de procente deținute de acționarii minoritari? Între altele, oferta de preluare este atractivă întrucât prețul oferit, 1.750 lei/acțiune depășește valoarea cu care sunt tranzacționate acțiunile Astra la Bursa de valori.

– Aceasta este strategia companiei noastre atunci când achiziționăm alte companii, oriunde în lume.

– Și merită această investiție suplimentară de 2,75 milioane dolari, cât presupune cumpărarea celor 22,4 milioane acțiuni rămase?

– Da.

– Trinity și-a exprimat intenția de a investi în cinci ani 48 milioane USD pentru reducerea datoriilor societății, crearea capitalului social, a capitalului circulant și realizări de investiții directe. Ce fel de investiții aveți în vedere?

– Investițiile directe înseamnă orice sumă de bani pe care o investim în companie pentru a o face mai productivă. Aceasta înseamnă investiții în clădiri, echipamente, pregătirea personalului, modernizare tehnologică. Cât despre modernizarea tehnologică, aceasta are mai multe forme. Cea mai vizibilă este, evident, procesul de implementare a unor linii de producție. Această investiție inițială este de aproape 11 milioane dolari și se va finaliza în circa 18 luni. Este un sistem complex în care la început intră o bucată de metal și la sfârșit scoți produsul.

– Linia tehnologică de care vorbiți provine din SUA?

– Unele echipamente sunt din Europa, altele din State. Revenind, acest aspect al modernizării este cel mai vizibil. Cel de-al doilea este programul de pregătire profesională a celor ce vor lucra la această linie și fac produsul. Avem, de asemenea, în vedere instalarea unei rețele de calculatoare care vor asista întreaga activitate a companiei astfel ca atunci când o piesă de inventar ajunge în companie, ea este înregistrată în „sistemul de afaceri, planificare și control". Vom pregăti, desigur, și oameni pentru a lucra cu acest sistem. Am adus și un nou fel de management al companiei. Vom schimba, de exemplu, modul în care gândesc oamenii. Acest lucru cere mult timp, dar lucrăm în echipă pentru a schimba percepția despre afaceri, economie, pentru a face compania mai profitabilă. Într-un fel chiar și schimbarea modului de a gândi este o modernizare tehnologică. A tehnologiei minții.

– Cum credeți că se va simți prezența companiei dvs. în Arad?

– Influențele pozitive au început deja să se vadă, dar este nevoie încă de timp. Nu poți schimba totul peste noapte. De exemplu, oamenii primesc salarii mai mari. Ei cheltuiesc mai mult și acest lucru se vede în economie. Acesta este un aspect. Un altul este că Trinity este un „magnet" pentru alți investitori. Oamenii întreabă de Arad. Și când întreabă le spun că este un oraș mare, că îmi place aici. Acum avem o linie aeriană directă bisăptămânală Arad - Frankfurt și prin compania Lufthansa legătura cu New York-ul. Aceasta datorită lui Trinity și a altora.

– Chiar așa?

– Da, am trimis Tarom-ului o scrisoare. Le-am spus: suntem aici și avem nevoie de o legătură directă cu Europa occidentală. Desigur, e un exemplu mărunt, dar este unul. Am intrat în legătură și cu un lanț hotelier din vest. Le-am spus că suntem în Arad, Trinity, Lucas Wiring și vor mai veni și alte companii, oamenii vin în vizită și avem nevoie de un hotel bun. Nu sunteți interesați? În primul rând le vorbesc oamenilor despre Arad.

– După ce ați achiziționat Astra, se spunea că veți realiza la Arad cea mai mare fabrică de osii din Europa centrală și de est. Între timp, Trinity a cumpărat și MEVA - Drobeta-Turnu Severin. Proiectul pentru Arad mai este de actualitate?

– Astra este cea mai mare uzină a noastră. MEVA va sprijini Astra. Producția se va realiza aici, doar surplusul va fi direcționat acolo, MEVA rămânând o facilitate de rezervă. Producția de axe se va face aici pentru că centrul nostru de operațiuni, rețeaua de computere și toate marile comenzi vor fi făcute la Arad. Dorim să facem din Astra întreprinderea numărul unu de material rulant din Europa. Cu siguranță ne vom atinge, în timp, obiectivul. Astra va fi centrul universului nostru și toate companiile noastre vor susține nava amiral, care este Astra.

– Ați început derularea exporturilor către Europa?

– Da. Exportăm în Germania, Austria, Belgia, negociem cu cumpărători din Franța și Italia. Aș dori să avem și cumpărători din Spania. Eu vorbesc spaniola și cred că acest lucru va fi folositor.

– Nu regretați că ați făcut acest pas care implică unele riscuri, cu alte cuvinte, investiția în România?

– Să cumperi o companie la 6.000 mile de bază, este întotdeauna riscant, oriunde ai fi. Oamenii au o cu totul altă cultură, trebuie să-i faci să lucreze ca o echipă, să construiești încrederea. Eu m-am oferit să rămân aici doi ani. Este riscant? Da, este. Va continua să fie riscant? Da. Riscul e o chestiune complexă, poate fi abordat din mai multe unghiuri. Cumpărătorii ar putea decide, ceea ce este puțin probabil, să nu ne mai cumpere (produsele - n.n.). Se pot întâmpla multe lucruri. Dar ca manageri, ca lideri, trebuie să fim conștienți de aceste riscuri și să conducem compania în așa fel încât să le minimalizăm. Dacă Trinity regretă că a venit aici? Absolut, nu. Este Trinity mulțumită că a venit în România? Absolut, da. Avem mult de lucru, avem zile foarte lungi, dar toți sunt mulțumiți de felul cum evoluează lucrurile, de viitorul pe care-l avem. Este un lucru dificil? Poți paria că este. Dar suntem aici pentru mult timp.

DORU SAVA

LISTELE CU ACTIVELE DISPONIBILE SE ÎNTOCMESC GREU

Potrivit legii 133/1999, privind stimularea IMM-urilor, societățile comerciale cu capital majoritar de stat, companiile naționale și regiile autonome sunt obligate să întocmească liste cuprinzând activele disponibile (care nu sunt utilizate de societatea în cauză). Aceste liste trebuie transmise la Camera de Comerț și Industrie a județului. În articolul 13 se arată că acest lucru trebuia făcut în termen de 60 de zile de la data intrării în vigoare a legii, adică până pe 21 septembrie a.c. Respectivele active pot fi închiriate, concesionate sau cumpărate de întreprinzătorii privați, aceștia beneficiind de unele facilități.

La Biroul de asistență pentru constituirea și dezvoltarea societăților comerciale (din cadrul CCIA Arad) au fost depuse, într-un ritm lent, liste de la mai multe societăți. La expirarea termenului prevăzut de lege, doar 3 societăți arădene cu capital majoritar de stat au transmis listele cu activele disponibile.

Încet-încet, numărul acestora a crescut, probabil și datorită sancțiunilor prevăzute în cazul nerespectării obligației de a întocmi și trimite respectivele liste (amenzi între 75 și 150 milioane de lei, ce se aplică individual persoanelor care au săvârșit contravenția, salariați ai societăților sau membri ai consiliului de administrație).

Acuzat în mai multe rânduri că nu se implică în punerea în practică a Legii 133, FPS-ul a cerut, de scurt timp, societăților comerciale cu capital majoritar de stat să prezinte direcțiilor teritoriale listele cu activele disponibile, până la sfârșitul lunii noiembrie.

Doru Sever Puia, directorul F.P.S. Arad , spune că la fondul arădean s-au depus liste cam de la toate societățile. Mai precis, „noi avem listele de la 11 societăți din județ, cu un total de 50 de active."

Pe de altă parte, la CCIA au fost transmise liste de la 17 societăți arădene, iar numărul activelor depășește 50. Cum se explică diferența dintre situația înregistrată la F.P.S. și cea de la CCIA? „Probabil unele societăți n-au comunicat și FPS-ului activele disponibile, le-au trimis doar la noi.

De asemenea, unele firme au anunțat ca activ disponibil diverse utilaje, tractoare etc.", spune Victor Giurgiu, consilier juridic în cadrul Biroului de asistență... din CCIA Arad.

Potrivit actului normativ privind stimularea IMM-urilor, pentru activele neutilizate și neoferite IMM-urilor la vânzare sau în contract de leasing, societatea va plăti o penalizare anuală de 1% din valoarea de inventar a acestora. Totodată, veniturile realizate de societate din concesionare, închiriere sau asociere în participațiune a activelor disponibile, se impozitează cu 90%.

Ținând cont de faptul că multe societăți cu capital majoritar de stat trăiesc datorită banilor încasați din închirierile unor spații, noile prevederi reprezintă o adevărată lovitură. Dar Legea 133 a fost concepută pentru stimularea întreprinderilor private, nu pentru cele de stat...

GERLINDE KNAP

O UNITATE DE ALIMENTAȚIE PUBLICĂ - LA 300 DE LOCUITORI

Ori de câte ori stai de vorbă cu cineva, îl auzi cum se plânge de situația social-economică a țării, de propriile lipsuri materiale, de coșmarul pe care îl trăiește când trebuie să plătească vreo factură.

Și totuși, avem în Arad ceva ce nu ne lipsește, dimpotrivă avem cu prisosință și anume unitățile de alimentație publică (cu consum pe loc, - restaurante, baruri, braserii).

Comisia județeană de clasificare a unităților de alimentație publică ne-a pus la dispoziție o statistică din care reiese că în județul Arad funcționează un total de 1622 de astfel de unități. Raportul este de 300 locuitori la o unitate.

După confortul și nivelul serviciilor oferite există 71 de unități de categoria I; 491 categoria II; 90 de categoria III și 164 de categoria IV. Din același total de 1622, restaurante sunt 166; baruri 549; cofetării, patiserii - 120; fast-food-uri - 49; bufeturi - 463; gherete - 184 și alte tipuri (berării, braserii, discoteci) - 89.

Numărul lor rămâne în general constant, căci dacă se închide unul apare imediat altul, așa că în acest domeniu există activitate și stabilitate. Cu toată sărăcia de care se plâng oamenii, cu toate lipsurile materiale, aceste unități funcționează. Oamenii se duc la restaurante, la baruri, la discoteci.

Desigur, după cum le permite buzunarul: ușile restaurantelor, mai ales ale celor de categoria I, sunt deschise în general de străini, de oameni de afaceri și foarte rar de omul de rând. Acesta se duce să-și înece amarul tranziției în birturi, bufeturi (categoria a III-a, a IV-a).

Patronul unui restaurant de categoria I spune că „este foarte mare concurența în acest domeniu, alimentația publică fiind un sector tentant". El se declară în general mulțumit de afacerea cu restaurantul și susține că ar putea merge și mai bine, dar în această zonă (Arad) oamenii sunt obișnuiți să mănânce acasă, și chiar în restaurante consumul de băuturi este mai mare.

Poate, odată, românii vor lua masa regulat în restaurante.

D. ALEXANDRESCU

S-AU ELABORAT NORMELE DE APLICARE A ORDONANȚEI PRIVIND IMPOZITUL PE VENIT

Ministerul Finanțelor a elaborat normele metodologice de aplicare a ordonanței 73/1999 privind impozitul pe venit, proiectul de hotărîre de guvern pentru aprobarea acestora aflîndu-se, în prezent, la Ministerul Justiției în vederea avizării, a declarat Mihai Ungureanu, secretar de stat în Ministerul Finanțelor.

De asemenea, Ministerul Finanțelor a elaborat proiectul de hotărîre privind stabilirea baremului lunar pentru impunerea veniturilor din salarii și asimilate acestora realizate în anul 2000, proiect avizat de Ministerul Justiției și care va fi supus aprobării Guvernului, a adăugat Ungureanu.

Informarea cetățenilor și a tuturor entităților implicate în acest nou sistem se va realiza prin emiterea de broșuri și materiale informative prin radio, televiziune și ziare.

Guvernul a aprobat, în luna august, ordonanța privind impozitul pe venit, din care a fost exclusă impozitarea veniturilor din pensii și a celor din agricultură și silvicultură. Ministrul Finanțelor, Decebal Traian Remeș, susține însă că va încerca și chiar va insista pentru introducerea variantei ordonanței de urgență privind impozitul pe venitul global care include pensiile și veniturile din agricultură și silvicultură.

UN LEU DIN CE ÎN CE MAI SLAB

35 milioane de dolari pentru temperarea deprecierii leului

BNR a cheltuit în ultima săptămînă aproximativ 35 milioane dolari, prin vînzări de valută, pentru calmarea pieței valutare interbancare și temperarea creșterii cursului leu/dolar.

În luna noiembrie, BNR a avut o poziție de vînzător net de valută pe piața interbancară. Vînzările de valută au fost de 80 milioane dolari, iar cumpărările s-au situat la 20 milioane dolari, a declarat miercuri Teodor Buftea, directorul Direcției de Politică Monetară a BNR.

Totuși, BNR are o poziție extrem de favorabilă în privința cumpărărilor și a vînzărilor de valută din a doua parte a anului. BNR a cumpărat, pînă la 23 noiembrie, 730 milioane dolari, iar poziția netă, respectiv cumpărările minus vînzările de valută, este de 696 milioane dolari.

Analiștii se așteaptă ca deprecierea leului să continue

Eforturile autorităților române de a reduce deficitul contului curent din acest an la mai puțin de 1,5 miliarde de dolari (1,45 miliarde de euro) vor duce, după toate probabilitățile, la continuarea deprecierii leului față de dolar pînă la sfîrșitul anului, comentează "The Wall Street Journal Europe".

În condițiile unei cereri limitate de dolari pe piața valutară și ale unor rezerve valutare de 1,6 miliarde de dolari, BNR dispune de forța și de mijloacele de a decide asupra nivelului deprecierii, afirmă observatori ai pieței.

Dealerii estimează deprecierea nominală a leului la circa 5% pentru luna noiembrie și la 4% pentru luna decembrie. Oficiali ai băncii centrale spun că declinul leului pentru întreg anul în curs ar trebui să se situeze la 10-15% în termeni reali. Analiștii apreciază însă că BNR ar putea încuraja un ritm chiar mai rapid al deprecierii, pentru a obține un nivel mai stabil al cursului monedei naționale în anul viitor.

Deponenții de la Bankcoop își vor putea recupera banii după ce instanța judecătorească va decide că banca este în faliment

Cei circa 600.000 de deponenți de la Bankcoop își vor putea recupera banii după ce instanța judecătorească va decide că banca este în faliment.

"În conformitate cu prevederile legale, Fondul de garantare a depozitelor în sistemul bancar începe procedurile de plată a compensațiilor, în limita plafonului de garantare în vigoare, de 46.253.000 lei pe titular de depozit, numai după emiterea unei hotărîri judecătorești de începere a procedurii falimentului Bankcoop. Plata compensațiilor se va efectua în termen de trei luni de la data prevăzută în hotărîrea judecătorească pentru începerea falimentului băncii", precizează un comunicat al Fondului.

SÂMBĂTĂ, 27 NOIEMBRIE 1999

TVR 1

7,00 Știrile de sâmbăta asta - rel.
7,30 Omul de nicăieri - s., rel.
8,20 Povești de adormit copiii
9,10 Desene animate
10,00 Acum poți afla - Cu Florin Piersic jr.
10,30 Vă place filmul?
11,00 Art-mania
12,00 Garantat 100%
12,45 Muzica da capo al fine
13,30 Lumea și noi
14,00 Arca Marinei
16,30 Asasinate celebre - Pușcașii singuratici - doc.
17,20 Teleenciclopedia
18,05 Marea schimbătoare - ep. 4
19,00 Perechea potrivită - cu Tania Budi - emis. distr.
19,30 Carol și compania - ep. 9
20,00 Jurnal * Sport * Meteo
20,30 Surprize, surprize
22,30 Dr. Quinn - ep. 9
23,20 Jurnal
23,25 Săptămâna sportivă
23,35 Puterea minții - thriller SUA, 1993

TVR 2

7,00 Doamnele jazz-ului - rel.
8,05 Desene animate
8,35 Legendele vii ale mărilor - doc.
9,00 Osia lumii
9,30 Pas cu pas
10,30 Curier de ambe sexe - rel.
11,15 Desene animate
11,40 Muzică populară
12,00 TV Timișoara
13,30 Cronica Amazoniei - doc.
14,30 Atlas
15,00 Roadele mării - ep. 5
16,00 Obsesia - ep. 88
16,45 Santa Barbara - ep. 1042
17,30 Studioul șlagărelor
18,25 Să nu spunem adio! - doc.
19,20 Daruri muzicale
20,00 Teatrul Național de televiziune prezintă: **Henric IV de Luigi Pirandello**, cu: Adrian Pintea, Camelia Zorlescu, Cristian Șofron
22,00 Fotbal: Meci din Campionatul Spaniei
23,55 Nocturna. „Nocturnele" lui Claude Debussy
0,05 Panoramic Jazz, cu Florian Lungu
0,45 TV Mesager

PRO TV

7,00 Desene animate
9,00 Tânărul Hercule - ep. 10, 11
10,00 Lois și Clark - ep. 50
11,00 Promotor
11,30 Magazin de tehnologia informației
12,00 Profesiunea mea, cultura - talk show
12,55 Știrile Pro TV * O propoziție pe zi
13,05 Generația Pro: **Prietenii tăi** - ep. 97 * **Dharma și Greg** - ep. 20 * **Clubul condamnaților** - ep. 13 * **Buffy, spaima vampirilor** - ultimul episod * **Fete de bani gata** - ep. 35
17,00 Profashion
17,30 Te uiți și câștigi
19,30 Știrile Pro TV
20,00 Vacanța mare la Pro TV
21,00 Tinerețe veșnică - f. SUA 1992, cu Goldie Hawn, Isabella Rossellini, Bruce Willis, Meryl Streep
22,45 Știrile Pro TV
23,00 OZ - Închisoare federală - ep. 13
0,00 Martorul cheie - f. pol. SUA, 1993
1,30 Amor cu bucluc - ep. 21
2,00 Promotor - rel.
2,30 Cine-i șeful - ep. 180
3,00 Heights - ep. 8
5,30 Suflet de femeie - ep. 68, 69

TV ACASĂ

5,00 Guadalupe - s.
5,50 Iubire sfântă - rel.
6,45 Dragoste și putere - rel.
7,15 Acasă la bunica - rel.
7,30 Căsuța poveștilor - rel.
8,15 Rosalinda - rel.
9,00 Înger sălbatic - rel.
10,00 Luz Clarita - rel.
10,45 Angela - rel.
11,40 Nimic personal - rel.
12,25 Crimă pe terenul de golf - rel.
14,15 Viața noastră - s.
15,00 Cartea cărților - d. a.
16,00 Fotbal II Calcio: Transmisiune directă
* Vremea de acasă
18,00 Micuțele doamne - s.
19,00 Floare de aur - s.
* Vremea de acasă
20,00 Columbo - s. SUA, 1991
* Vremea de acasă
21,45 Nisipuri mișcătoare - SUA, 1992 - II, cu Deborah Raffin, Michael Nouri,
23,20 Motown Live 1999

ANTENA 1

7,00 Odiseea americană - doc.
8,00 Fir întins
8,30 Desene animate
9,00 Hochei
10,00 Casa de piatră
10,30 Roata de rezervă
11,00 Orient Express cu Stelian Tănase
13,00 Cu Țopescu de la A la infinit
13,30 Fotbal: **Gloria Bistrița-Dinamo București**, în Divizia A
16,00 Fotbal: F. C.Național-Astra Ploiești în Divizia A
17,50 Fashion Club
18,00 Dragostea învinge - ep. 53
19,00 Observator
20,00 Numărătoarea inversă - f. acț. SUA, 1997
22,00 Observator
22,30 Misiunea lui Leonard - comed. SUA, 1987
0,30 Moulin Rouge - dramă Anglia, 1952

PRIMA TV

7,00 Emisiune pentru copii
11,30 Povești pescărești
11,30 Sport Magazin
13,00 Motor
13,30 Apel de urgență - rel.
14,00 Real TV - rel.
14,30 Dosarele Y - rel.
15,30 Camera ascunsă
16,00 Comisarul Rex - s.
17,00 Celebri și bogați - ep. 201
18,00 Focus * Sport * Meteo
18,30 Clip Art
18,35 Popular - Divertisment
21,00 Traficanții - f. acț. SUA
22,45 Clip Art - rel.
22,50 Focus +
23,00 Show-ul de noapte
1,00 Planeta dinozaurilor - f. suspans
2,30 Focus plus

TELE 7 ABC

8,00 Știri
8,10 Dintre sute de ziare - rel.
9,00 Țara spiridușilor
10,00 Practic la Tele 7
11,30 Lumea în clipa 2000 - rel.
13,00 Studioul Tudor Vornicu
17,00 Celebritate - s.
18,00 Rendez-vous la Tele 7 - emisiune de divertisment cu muzică și voie bună
19,00 Globetrotter - cu Cristi Dumitrache
20,00 Telejurnal
20,45 Răscumpărarea - f. acț. SUA, 1977
22,30 Club ABC
0,00 Știri

TV ARAD

7,00 Odiseea americană - doc., ep. 21, 22
8,00 Știri TVA - rel.
8,30 Politica fără prejudecăți - rel.
10,00 Casa de piatră
10,30 Roata de rezervă
11,00 Orient Expres - talk-show
12,59 Decennium
13,00 Cu Țopescu de la A la infinit
16,50 Fashion Club cu Doina Levintza
17,00 Fotbal în direct. Divizia A Ursus Steaua-Petrolul - repriza I
18,00 Un cântec de pe ulița noastră
18,30 Știri TVA
19,00 Observator
20,00 Divertisment
21,20 Anunțuri
21,30 Știri TVA - rel.
22,00 Observator
În continuare program identic cu Antena 1

TV INTERSAT

8,55 Deschiderea programului
9,00 Intersat Music
9,30 Fiica Ierusalimului - film, rel.
11,00 Știrile Intersat
11,30 Enciclopedia canină - Husky-ul siberian
12,30 Farmecul adolescenței - film
14,00 Impact - rel.
15,30 Lumea animalelor sălbatice - 10
16,00 Cupidon - film
17,30 Bumerang - 13
18,00 Aventurile lui Hucklebery Finn - 20
18,25 Haideți să ne jucăm! - 20
18,35 Micile lecții ale vieții - 11
18,45 Știrile Intersat
19,20 Neon Rider - 9
20,05 Mămica, detectiv particular - 9
20,30 Muzică și film cu Alecu Chiriță - direct
22,00 Recoltă sângeroasă - film
23,30 Știrile Intersat
0,00 Erotica
0,40 Închiderea programului

HBO

10,00 Desene animate
11,00 Dragă, am micșorat copiii - s.
11,45 Echipa de hochei - comedie SUA, 1994
13,30 Nume de cod: Y2K
15,15 Ziua Recunoștinței - dramă SUA, 1997
16,45 Selena - dramă SUA, 1997
18,45 Părțile intime - comedie SUA, 1996
20,30 Vulcanul - f. acț. SUA, 1997
22,15 Bărbatul perfect - comedie SUA, 1996
0,00 Sărutul care ucide - thriller SUA, 1997

ATOMIC TV

7,00 Selector
10,15 Freestyle
10,30 Romanian Top 100
12,30 File de poveste: „IRIS" - STRADA TA
13,00 High Action Adrenalin
13,30 Cinematomic - rel.
14,00 K Lumea cu Michelle
16,00 Selector
18,30 Atomix cu Tudor - rel.
21,30 Febra - party music
22,30 Vibrații
23,30 Klub Bizzar
0,30 Insomnia

RADIO ARAD & RADIO CONTACT (65,95 MHz)

5,00 - 8,00 LUPTA CU SOMNUL
8,00 - 11,00 DIMINEAȚA DE WEEKEND CU RADIO ARAD
11,00 - 12,00 OGLINDA MILENIULUI
12,00 - 15,00 WEEKEND ÎN DOI. TU ȘI NOI
15,00 - 16,00 FABRICA DE HITURI
16,00 - 18,00 SUPER 50
18,00 - 19,00 CONTACT FILM
19,00 - 22,00 BUNĂ SEARA, ARAD!
19,00 - 21,00 UNIVERSUL FAMILIEI CREȘTINE - cu Marius Lipovan
21,00 - 22,00 VIAȚA SPIRITUALĂ
22,00 - 5,00 PÂNĂ MÂINE DIMINEAȚĂ

RADIO PRO FM (92,1 MHz)

1,00 - 7,00 MUZICĂ; 7,00 - 10,00 DIMINEAȚĂ DE WEEKEND - cu Flavius Esnican; 10,00 - 11,00 CINÉ-VERITÉ - cu Ada Rosetti și Augustin Sbîngă; 11,00 - 14,00 CheFACI ÎN WEEKEND - cu Vali Bărbulescu; 14,00 - 16,00 TOP 30 AIRPLAY PRO FM - cu Cristi Schnebli; 16,00 - 17,00 PRO FM GREATEST HITS - cu Marius Vintilă (rel.); 17,00 - 19,00 PRO FM PARTY LINE - cu Vlad Craioveanu; 19,00 - 20,00 PRO FM EXPLORER - cu Niki Stanciu (rel.); 20,00 - 2,00 HOT PARTY MIX - cu DJ Mike

RADIO TIMIȘOARA

6,00 Ceasurile dimineții; 8,00 Muzică populară cu dedicații; 10,00 Pop matineu; 11,00 Actualități, muzică, sport; 13,00 Emisiune în lb. germană; 14,00 Emisiune în lb. maghiară; 15,00 Emisiune în lb. sârbă; 16,00 Actualitatea în 60 de minute; 17,00 Cvilizația umană; 18,00 Radioul și ascultătorii săi; 19,00 Radiojurnal; 19,15 Discoteca radio; 20,50 Călătorie în lumea poveștilor; 21,00 Curierul de seară; Știri: 6,00; 7,55; 10,00; 10,55; 16,00; 17,00; 18,00; 21,00; 21,55; Radio Jurnal: 7,00; 19,00.

RADIO SEBIȘ

6,00 Fascinația muzicii; 7,00 Weekend matinal; 8,00 Floarea din grădină - topul muzicii populare; 9,00 La sfârșit de săptămână; 11,00 Top 21; 13,00 Clubul adolescenților; 15,00 Astăzi te sărbătorim - muzică populară și dedicații muzicale; 16,00 Rock da House; 17,00 Top România; 19,00 La mulți ani! - dedicații muzicale; 20,00 Sâmbătă împreună; 21,00 Șueta cu Maggi - talk show; 23,00 Latino party; 0,00 Disco Dance 21; 3,00 Weekend nocturn

DUMINICĂ, 28 NOIEMBRIE 1999

TVR 1

7,00 Ceasul deșteptător
8,00 Universul credinței
9,00 Desene animate
9,30 Kiki Riki Miki - magazin pentru copii
11,00 Viața satului
12,30 Tezaur folcloric
13,30 De luni până duminică
14,15 Marea harababură
15,15 Infomercial Connex
16,05 Lumea bărbaților - ultimul episod
16,30 Auto Club
17,00 Blankenese - s.
17,50 Spectacolul lumii
18,20 Trupa de șoc
18,55 Tragerile Loto Special
19,00 Perechea potrivită
19,30 21 cu Ștefan Bănică Jr.
20,00 Jurnal * Meteo
20,30 Fotbal Info
20,50 Zodia VIP
21,50 Afaceri de familie - acțiune, SUA, 1989, cu Sean Connery
23,45 Jurnal de nopate
23,50 Pe față
0,55 Pariul Trio

TVR 2

7,00 Să ne spunem adio - rel.
8,00 Desene animate
8,30 Legendele vii ale mărilor - doc.
9,00 Orizont spiritual
9,30 Georges Moustaki
10,25 Un cântec, o glumă...
10,35 Desene animate
11,00 Arca lui Noe
11,30 TVR Iași
13,30 Tip-top, mini-top
14,30 Mapamond
15,00 Roadele mării - s.
15,50 Un cântec, o glumă...
16,00 Obsesia - s.
16,45 Santa Barbara - s.
17,30 În pas cu voi
18,30 Adevărata poveste a arenei romane - doc.
19,20 Retrospectiva premiilor APTR, 1994
20,25 Integrale: Sting
21,15 Campionatul cu deznodământ tragic - dramă, SUA, 1977, cu Meryl Streep
23,20 Festivalul de umor „Mărul de Aur" ediția 1998
0,30 TVM * Mesager

PRO TV

7,00 Cartea virtuților - d.a.
7,20 Creioanele colorate - d.a.
7,40 Regele Arthur - d.a.
8,00 Conan Aventurierul - d.a.
8,30 Tom și Jerry - d.a.
9,00 Super Abracadabra
9,30 Lassie II - ep. 17
11,00 Lupta pentru libertate: Gdansk: Revoluția muncitorilor - doc.
12,00 Profeții despre trecut - talk show
12,55 Știrile Pro TV - Un altfel de jurnal
13,25 O propoziție pe zi - retrospectiva săptămânii
13,30 Te uiți și câștigi! * Extragerea cărții poștale „Te uiți și câștigi"
13,35 Ce se vede
13,50 Prețul corect
14,20 Chestiunea zilei - retrospectiva săptămânii
14,45 Campioana - dramă, SUA, 1983, cu Bonnie Bedelia, Jesse Aragon
16,30 Beverly Hills 90210 - s.
17,30 Super Bingo - Live
19,30 Știrile Pro TV
20,00 Cupidon - ep. 13
21,00 Să uiți Parisul - comedie romantică, SUA, 1995, cu Billy Crystal, Debra Winger
23,00 Procesul etapei
1,00 Fotbal: Magazin Liga Campionilor
2,00 Amor cu bucluc - s.
2,30 Cine-i șeful? - s.
3,00 Heights - s.
4,00 Cupidon - rel.
4,45 Beverly Hills - rel.
5,30 Suflet de femeie - s.

TV ACASĂ

5,00 Guadalupe - s.
5,50 Nisipuri mișcătoare - f. rel.
7,30 Căsuța poveștilor - rel.
8,00 Floare de aur - rel.
9,00 Înger sălbatic - rezumatul săptămânii
10,00 Micuțele doamne - rel.
11,00 Acasă la Maricica Puică cu Ruxandra Săraru
11,30 Doctorul casei
12,00 Jackie Collins - Hollywood
12,30 Atenție! Moartea dăunează grav sănătății - rel.
14,15 Viața noastră - s.
15,00 Cartea cărților - d.a.
16,00 Fotbal: IL Calcio
* Vremea de acasă
18,00 Micuțele doamne - s.
19,00 Floare de aur - s.
• Vremea de acasă
20,00 Acasă la români - muzică populară
• Vremea de acasă
21,30 Morile de vânt ale zeilor - f., SUA, 1988 cu Jaclyn Smith, Robert Wagner, David Ackroyd - partea a II-a
23,15 Motown Live 1999
24,00 Fotbal Anglia - Premier League

ANTENA 1

8,00 Credința și viața
9,00 Desene animate
10,45 Aventurile lui Sinbad - s.
11,30 Buni prieteni
12,15 Intenții bune și Pianina mecanică - comedie, SUA, 1931
12,59 Decennium
13,00 Duminica în familie
14,00 Fotbal: **Rapid - FCM Bacău**, în direct
18,00 Dragostea învinge - ep. 54
18,59 Decennium
19,00 Observator
19,50 TeleEurobingo show
22,30 Meciul Meciurilor cu Adrian Păunescu
0,30 O șansă pentru fiecare
2,30 Casa de piatră - rel.

PRIMA TV

7,00 Emisiune pentru copii
12,00 Vacanță à la Petrișor - rețete culinare cu Petrișor Tănase
12,30 Tradiții - emisiune folclorică
13,00 De colo colo - magazin turistic
13,30 Chic - emisiune despre modă
14,00 Cinemagia
14,30 Hercule în New York - comedie, SUA
16,00 Detectivi de elită - s.
17,00 Celebri și bogați - s.
18,00 Focus * Sport * Meteo
18,30 Clip Art
18,35 Suspiciune - comedie/thriller, Franța, 1992, cu Jeff Goldblum
20,00 Conspirația - romantic/aventură, SUA, 1993
22,15 Clip Art - rel.
22,20 Focus Plus
22,45 Revista presei
23,00 Nadine Show - rel.
0,00 Sport Magazin - rel.
1,30 Cinemagia - rel.
2,00 Focus - rel.

TELE 7 ABC

8,00 Știri
8,10 Telehopping
8,20 Țara spiridușilor - rel.
9,30 În justiție - rel.
10,30 Cocktail Domino - rel.
12,00 Îți mai aduci aminte, Doamnă?
13,00 Ora unu a venit
15,45 Drumuri printre amintiri
16,15 Cutia muzicală
17,00 Forța destinului
18,00 Portretul unui artist
18,55 Pariul Trio
19,00 Dincolo de anul 2000 - doc.
20,00 Telejurnal
20,30 Documentar
21,00 Dintre sute de ziare
21,35 Pariul Trio
21,40 Loto
21,45 Valsul lui Mefisto - suspans, SUA, 1971, cu Jacqueline Bisset
23,15 Arcub Live
0,00 Știri
1,00 Ora unu a venit - rel.
3,00 Telejurnal - rel.

TV ARAD

7,00 Secolul XX - doc.
8,00 Știri TVA - rel.
8,30 Anunțuri
8,40 Divertisment
9,00 Teo și Mircea Șou
11,00 Aventurile lui Simbad - ep. 9
11,50 Buni prieteni
12,40 Stan și Bran
12,50 Decennium
13,00 Duminica în familie (de la 14,00 fotbal în direct Rapid-FCM Bacău)
17,30 Știri TVA
18,00 Muzică populară
18,20 Anunțuri
18,30 Știri TVA
19,00 Observator
19,50 TeleEurobingo show
În continuare program identic cu Antena 1

TV INTERSAT

8,55 Deschiderea programului
9,00 Intersat Music
9,30 Cupidon - film, rel.
11,00 Știrile Intersat
11,30 Grădini în miniatură - s.
12,00 Muzică populară
14,00 Muzică și film cu Alecu Chiriță
15,30 Domeniul de vânătoare - film
17,00 Intersat Sport Show
18,00 Kelly - s.
18,25 Pantera roz - d. a.
18,45 Știrile Intersat
19,20 Archer - film
21,00 Eurocops - s.
22,00 Sora medicală - film
23,30 Știrile Intersat
0,00 Erotica
0,45 Închiderea programului

HBO

10,00 Dragă am micșorat copiii - s.
10,45 Între vis și insomnie - dragoste, SUA, 1998
12,15 Sunchaser - dramă, SUA, 1996
14,15 Concert Janet Jackson
16,00 Un pisoi la Hollywood - animație, SUA, 1997
17,15 Congo - acțiune, SUA, 1995
19,00 Prințese de culoare - comedie, SUA, 1997
20,30 Cu orice preț - thriller, SUA, 1995
22,15 Cavaleri de onoare - acțiune, SUA, 1997
23,45 Pasiune ascunsă - dramă, SUA, 1996
1,30 Jurnalul Pantofului Roșu - s.

ATOMIC TV

7,00 Selector
11,00 Cybernet
11,30 Atomic Café - rel.
12,00 Reactor
12,30 Turnul Londrei - rel.
13,30 Hai Hui
14,00 Interactiv
16,00 Selector
18,30 Atomix cu Mircea
21,30 Selector
22,30 Album show
23,30 Insomnia

RADIO ARAD & RADIO CONTACT (65,95 MHz)

5,00 - 8,00 LUPTA CU SOMNUL; 8,00 - 12,15 BUNĂ DIMINEAȚA, ARADI; 8,00 - 9,00 ROTON MUSIC; 9,00 - 10,00 VIAȚA SPIRITUALĂ; 10,00 - 12,15 TRANSMISIUNE DIRECTĂ DE LA CATEDRALA ORTODOXĂ; 12,15 - 13,00 HIT INTERVIU; 13,00 - 15,00 WEEK-END ÎN DOI, TU ȘI NOI; 15,00 - 19,00 CONTACT FM; 19,00 - 22,00 BUNĂ SEARA, ARADI; 19,00 - 21,00 FRESH MUSIC - cu Radu Mustață; 21,00 - 22,00 VIAȚA SPIRITUALĂ; 22,00 - 5,00 RADIO CONTACT - Sport Week-End

RADIO PRO FM (92,1 MHz)

2,00 - 7,00 MUZICĂ; 7,00 - 10,00 MIC DEJUN LA PAT - cu Mihai Gurei; 10,00 - 11,00 AUTOSHOW - cu Nicki Stanciu și Dan Vardie; 11,00 - 14,00 CHE FACI ÎN WEEKEND - cu Vali Bărbulescu; 14,00 - 17,00 HEAT PRO FM - cu Cristi Schnebli; 17,00 - 19,00 MARIUS, GEORGE ȘI CELE 40 DE HITURI - cu Marius Vintilă și George Vintilă; 19,00 - 21,00 PRO FM LOVE LINE - cu Vlad Craioveanu; 21,00 - 22,00 DEEP BEATS - cu DJ Slick; 22,00 - 24,00 GAIȚELE DE LA MIEZUL NOPȚII - cu Viorel Gaită

RADIO TIMIȘOARA

6,00 Radioprogramul sătenilor ; 8,00 Universul credinței; 8,30 Armonii corale; 9,00 Uniți sub tricolor; 10,00 Pop matineu; 11,00 Actualități, muzică sport; 12,00 Duminica la prânz; 13,00 Emisiune în lb. germană; 14,00 Emisiune în lb. maghiară; 15,00 Emisiune în lb. sârbă; 16,00 Emisiune în lb. bulgară; 16,30 Emisiune în lb. ceha; 17,00 Emisiune în lb. slovacă; 18,05 Astra română; 19,00 Radiojurnal; 19,15 Jazz Reflex; 20,05 Călătorie în lumea poveștilor; 20,15 Vă place opera?; 21,00 Curierul de seară; Știri: 6,00; 7,55; 10,00; 11,00; 12,55; 18,00; 20,00; 21,00; 21,55.; Radio Jurnal: 7,00; 19,00.

RADIO SEBIȘ

6,00 Fascinația muzicii; 7,00 Weekend matinal; 8,00 Viața spirituală; 9,00 Cafeneaua duminicală; 11,00 Râsul secolului; 12,00 Fotoliul de duminică - talk-show; 14,00 Sămânța adevărului; 14,30 Crizantema de aur; 15,00 Astăzi te sărbătorim - muzică populară și dedicații muzicale; 16,00 Cutia Pandorei 19,00 La mulți ani! - dedicații muzicale; 21,00 Șueta cu Magi - talk show; 23,00 Recitalul vedetelor; 0,00 Insomnii; 2,00 Nocturnă muzicală

ASTĂZI ȘI MÂINE, ÎN ARENĂ

UTA joacă ultimul meci înainte de a intra în vacanță. Graba federalilor de a-și face cât mai repede bagajele pentru EURO 2000 a cam bulibășit acest campionat, în care două etape din primăvară sunt aduse acum, în prag de iarnă. Astăzi vin sătmărenii lui Remus Vlad, cu gândul la punctele pierdute în tur în fața jucătorilor lui Rubinacci. A fost, dacă ne amintim, prima victorie a lui Mister, după un debut cu stângul în fața lui Corvinul. De atunci lucrurile s-au mai reglat și don Lorenzo a prins curaj. Să vedem astăzi ce soluții adoptă, ținând cont că nu va putea beneficia de prezența în teren a celor doi fundași centrali, Botiș și Găman, din cauza cartonașelor, acesta din urmă primind de la CCN chiar trei etape de suspendare și o amendă de 560.000 lei. Tot la acest meci va lipsi și Almășan pe aceleași motive de cumul de cartonașe. Partida nu va fi deloc ușoară, cu toate astea calculul hârtiei o indică favorită pe UTA. Apoi vine vacanța. Dar până atunci pe celelalte stadioane se dispută partidele: Electro Bere - „U" Cluj, ASA- Apulum, Gaz Metan - Corvinul, Flacăra - Jiul, Motru - Inter, Chimica - ARO, UMT - Poli, Drobeta - FC Bihor. Înaintea etapei cu nr. 19 clasamentul are următoarea configurație:

1. ARO C-lung	18	12	2	4	31-11	38	(+8)
2. Gaz Metan	18	11	4	3	29-14	37	(+13)
3. Corvinul	18	11	2	5	28-13	35	(+8)
4. UTA	18	10	3	5	29-13	33	(+9)
5. Drobeta	18	10	3	5	28-17	33	(+6)
6. Apulum	18	9	3	6	28-22	30	(0)
7. A.S.A.	18	8	4	6	27-18	28	(+1)
8. U.M.T.	18	7	5	6	31-28	26	(+2)
9. Inter	18	8	2	8	20-23	26	(-1)
10. Jiul	18	7	3	8	14-26	24	(-6)
11. „U" Cluj	18	6	3	9	22-30	21	(-9)
12. Olimpia	18	5	5	8	16-18	20	(-7)
13. Electro Bere	18	6	2	10	25-35	20	(-7)
14. Fl. Vâlcea	18	5	4	9	19-20	19	(-5)
15. „Poli"	18	5	4	9	22-28	19	(-11)
16. Chimica	18	5	3	10	15-29	18	(-6)
17. F.C. Bihor	18	3	7	8	11-30	16	(-14)
18. M. Motru	18	3	3	12	19-39	12	(-12)

În eșalonul trei, meci tare în Micălaca, unde mâine se întâlnesc „telefoniștii" lui Mihai Țârlea și „petroliștii" lui Pio del Monaco. O partidă a orgoliilor, pentru că de performanță nu poate fi vorba, ambele formații mulțumindu-se, cel puțin anul acesta, cu un loc călduț în pluton. În Aradul Nou, studenții pregătiți de Marius Demian primesc vizita celor de la Aurul Brad. Va fi un meci al ocupantelor locurilor 8 și 9, arădenii având un „adevăr" pozitiv de +2, în timp ce oaspeții vin la Arad cu intenția de a-și anula acel -3. Sperăm ca studenții să treacă cu bine acest examen.

Bazinul acoperit „Delfinul" va găzdui astăzi după-amiază și mâine dimineață dubla partidă de polo dintre Astra și Rapid. Arădenii, conduși de pe margine de Barbu Ghițan, va trebui să facă față unui adversar ce anul acesta și-a propus să intre în „careul de ași". Deocamdată feroviarii ocupă poziția a patra, dar până la finele campionatului multe se mai pot schimba.

După superba victorie obținută miercuri, în fața Germaniei, reprezentativa feminină de baschet a României joacă astăzi în Danemarca, cu o formație mai slab cotată pe plan continental, ce a pierdut în primul meci, în fața Lituaniei, la mai mult de 25 de puncte. În mod normal fetele noastre nu pot rata victoria, ceea ce le-ar ambiționa și mai mult pentru ultimul meci din tur al calificărilor ce îl vor disputa miercuri în Lituania. Pentru partidele retur, dintre care cele cu Danemarca și Lituania se vor disputa tot la Arad, va trebui să mai așteptăm un an. Deocamdată mizăm pe victoria de astăzi a fetelor noastre.

ALEX. CHEBELEU

INVITATUL NOSTRU

„DACĂ VREI SĂ REUȘEȘTI TREBUIE SĂ FACI SACRIFICII"

afirmă vicecampionul mondial la haltere, ADRIAN JIGĂU

Ieri, invitatul de onoare al ziarului nostru a fost nimeni altul decât laureatul cu argint și bronz la C.M. de haltere din Grecia, arădeanul Adrian Jigău (CS Astra). Deși chinuit de o conjunctivită rebelă, sportivul ne-a stat cu mare amabilitate la dispoziție, fapt pentru care îi mulțumim o dată în plus.

– Când ai ajuns în Arad, Adi? Ai concurat bolnav fiind?

– Am ajuns marți seara. Conjunctivita a erupt chiar la sosirea în Atena, deci am fost nevoit să concurez astfel. Mai mult, m-am văzut în situația de a slăbi câteva kilograme înainte de întrecere.

– Cum ți s-a părut competiția? Mai grea decât „europenele" din Spania, unde ai obținut trei medalii de argint?

– „Mondialele" sunt întotdeauna mai dificile decât „europenele". Oricum, însă, nici „europenele" nu sunt ușoare. A fost greu, dar satisfăcător.

– Care este secretul acestui an de excepție, cel mai bun din cariera ta?

– Pregătirea centralizată. Dacă vrei să reușești trebuie să faci sacrificii. Să te antrenezi, apoi să te odihnești, să fii sever cu corpul tău, să ai o viață ordonată... M-a ajutat mult familia - soția, părinții, socrii, frații, susținându-mă alături de antrenorii lotului național și ai echipei de club. Ultimii au avut încredere în mine, oferindu-mi o șansă de afirmare.

– Regreți faptul că nu ai prins podiumul la aruncat?

– Sunt mulțumit de rezultat - locul 2 la total și locul 3 la smuls. La Jocurile Olimpice de la Sidney contează totalul. Este mai bine că nu am izbutit la aruncat, deoarece m-am putut concentra asupra totalului, care este cel mai important.

– Nu ai avut pic de emoții!

– E drept, nu am avut. Am fost hotărât, spunându-mi „ori la bal, ori...". Performanța presupune renunțări, antrenamente îndelungate departe de casă...

– Recompensele financiare nu sunt pe măsură?

– După „europene" se zvonea că se vor primi 70 milioane de lei. În cele din urmă am intrat în posesia a (numai) 27 de milioane. ACUM nu se știe ce sumă se va acorda.

– Obiective în viitorul apropiat?

– Întâi să mă fac sănătos. Apoi doresc să „recidivez", să obțin rezultate tot atât de bune. Anul 2000 va fi și mai greu. Sunt programate Jocurile Olimpice, Campionatele Europene și Naționale. Va fi prima mea Olimpiadă și, se pare, ultima, întrucât vârsta (30 de ani) începe să-și spună cuvântul.

– Mulțumim, Adi, pentru interviu și refacere grabnică!

– Eu vă mulțumesc.

A consemnat ADRIAN HARȚĂU

DISPUTE TARI ÎN BAZINUL „DELFINUL"

Astăzi și mâine, bazinul acoperit „Delfinul" din orașul nostru programează o „dublă" foarte promițătoare între echipele de polo **Astra Arad** și **Rapid București**. Meciurile fac parte din cadrul etapei cu numărul 4, desfășurându-se cu începere de la orele 17,45 respectiv 10,45. Poloiștii arădeni - antrenați de Barbu Ghițan și Constantin Brânzei - au acum șansa redresării după insuccesele din fața Stelei și semieșecul suferit în dauna clujenilor, runda trecută.

A. HĂRȚĂU

VINE RAPIDUL!

Ieri, în Divizia A

F.C. BRAȘOV-CEAHLĂUL 3-1 (1-1)

Etapa a XIX-a din Divizia A și-a programat primul meci ieri, sub Tâmpa, acolo unde s-au întâlnit F.C. Brașov și Ceahlăul P. Neamț. Scorul final a fost 3-1, goluri marcate de M. Ivan- min. 35, Cozma-min. 82, Buta-min. 90, respectiv C. Ilie - min. 18.

Celelalte partide ale acestei etape se desfășoară după următorul program: F.C. Onești-„U" Craiova, F.C. Farul-CSM Reșița, Extensiv-Oțelul Galați, Petrolul-F.C. Argeș (sâmbătă-ora 14,00), Gloria Bistrița-Dinamo (sâmbătă-ora 13,30) și F.C. Național-Astra Ploiești (sâmbătă-ora 17,00) - ambele pe Antena 1. Duminică, la ora 14,00, la Antena 1, Rapid-F.C. Bacău, iar meciul Rocar-Steaua se dispută marți.

L. S.

DANIEL SCRIDON transmite din Atena

O MEDALIE, UN RECORD MONDIAL ȘI MULTE REGRETE

„Smuls" de aur pentru Răzvan Ilie

Palmaresul țării noastre la această ediție a C.M. de haltere rezervat seniorilor s-a mai îmbogățit cu o medalie. După argintul și bronzul lui Adrian Jigău la 56 kg, a urmat aurul lui Răzvan Ilie la 77 kg. Noi, românii, prezenți în Sala Păcii și a Prieteniei din capitala Greciei am trecut de la extaz la agonie în doar câteva minute... de la aur, la nimic.

Repartizați în grupa B valorică datorită „grijii" Federației Internaționale, Claudiu Hegheduș și Răzvan Ilie au avut evoluții diametral opuse în limitele categoriei 77 kg. Primul, a ratat 155 kg la smuls și 190 la aruncat și cu un total de 335 kg s-a clasat pe un modest loc 12.

Cei aproape 1.000 de spectatori se frecau la ochi și nu le venea să creadă că românul Răzvan Ilie a început concursul la smuls la 165 kg, când toți ceilalți sportivi terminaseră cele trei încercări regulamentare. Răzvan al nostru a cerut 170 kg din a doua încercare pe care le-a smuls cu ușurință, doborând astfel recordul mondial, ce aparținea unui armean, cu 3,5 kg. Răzvan a plusat spre 172,5 kg și a fost foarte aproape de reușită. Era clar pentru noi în acele momente că nu ne poate scăpa o medalie. Din păcate, la aruncat, Răzvan nu s-a concentrat suficient la primele două încercări la 200 kg, pe care le-a ratat. Ultima șansă a valorificat-o, ținând haltera deasupra capului, dar spre stupoarea delegației țării noastre și în huiduielile publicului grec, doi dintre cei trei arbitri au apăsat pe butonul roșu, ceea ce înseamnă că încercarea a fost considerată ratată. Incredibil, dar adevărat, iată că și în acest sport al forței se poate trișa. Greu de crezut și, totuși, Răzvan Ilie iese definitiv din lupta pentru titlul mondial și la total. Antrenorului Nicu Vlad nu îi vine să creadă, iar în ochii lui Răzvan apar lacrimi ale deznădejdii.

Seara am stat cu sufletul la gură, așteptând deznodământul finalei A la smuls. Obligați să forțeze nota, datorită rezultatului lui Răzvan, mulți sportivi au dat greș. Doar bulgarul Jeliazkov a ridicat 170 kg, dar fiind mai greu la cântar ca Răzvan, al nostru a trebuit să se mulțumească cu argintul. După ce a smuls 167,5 kg, armeanul Kyapanaktsyan a reușit să doboare recordul mondial stabilit în urmă doar cu câteva ore, cu o încercare de 170,5 kg. Totuși, cu acest rezultat, armeanul nu a obținut mai mult decât Răzvan Ilie, care cucerește **aurul mondial**.

Până la această oră, România se află pe locul IV în clasamentul pe puncte, cel care contează în distribuirea locurilor pentru J.O. de la Sydney. Pentru a ne menține în top, avem nevoie de puncte prețioase, pe care le așteptăm de la ultimul sportiv român, care va intra în luptă duminică dimineața. Este vorba de Adrian Mateaș la cat. 105 kg, arădeanul nostru legitimat la CS Astra.

Transmisie sponsorizată de „TDG" SRL (patron Pop Arghir), Energovest-Ar; S.C. Comaris SRL (patron Ioan Cociș) și Adrian Mateaș.

În Divizia C

TELECOM ȘI WEST PETROM SE ÎNTÂLNESC ÎNTR-UN DERBY AL MARILOR ORGOLII

Mâine, de la ora 11,00, în Micălaca are loc, din nou, derby-ul marilor ambiții, față în față aflându-se Telecom și West Petrom. Pentru că la un asemenea joc orice fel de comentariu ar fi de prisos, iată, în continuare, ce gândesc cei doi tehnicieni.

Mihai Țârlea (antrenor - Telecom): „E clar, meciul e unul aparte, în afara faptului că West Petrom e o echipă valoroasă, acest meci este unul între concitadine. Și, întotdeauna, aceste partide sunt speciale. E limpede că va fi la mijloc și ambiția conducătorilor, însă indiferent de orgolii se joacă, practic, doar pentru cele trei puncte puse în joc. Cel puțin, pe mine doar asta mă interesează. Nu va fi spectacol, deoarece terenul e desfundat și va fi o luptă oarbă pentru balon. Aproape sigur, voi trimite în teren următoarea formație: Sabău-Toma, Varga, Barna, Grad, Berar-Oprescu, I. Arman, Sabou-Rus, Volocaru."

Gianpio del Monaco (antrenor - West Petrom): „Partida va fi dificilă, deoarece Telecom este o echipă cu experiență, corectă și serioasă. Îmi lipsesc trei jucători, Copăceanu - suspendat, Cozma și Varga - suspendați, dar sunt convins că cei care intră pe posturile lor își vor face cu prisosință datoria. Sunt jucători tineri în care am deplină încredere. Acest derby al Aradului sper să fie unul spectaculos și să se ridice la un nivel apropiat de divizia a doua. Echipa ar putea fi următoarea: Țapoș-Agache, V. Arman, G. Radu, Lăpuște-Boloș, Bene, Balaj, Munteanu-Ștefăliga, Mihali."

Un alt meci care se dispută la Arad este Universitatea-Aurul Brad. Practic, acest joc va fi eclipsat de derby-ul din Micălaca, acolo unde se va concentra, probabil, marea majoritate a publicului spectator.

LEO SFÂRA

În Divizia D

MOTORUL ARAD-ȘOIMII PÂNCOTA 4-1 (1-1)

Stadion: „Motorul", timp rece, teren moale, spectatori: 300. **Au marcat:** Pap-min. 33 și 72, Bilan (autogol) - min. 75, Anghel - min. 90 respectiv Pantea - min. 41.

Formații: Motorul: Leric-Sucigan, Pap, A. Vizitiu, Călin-Corsenti, D. Trif, Cuedan (min. 54 Marian), Madoș-Toderaș, Buruiană (min. 80 - Anghel). **Antrenor:** Marcel Cean.

Pâncota: Mureșan-Ștefănuț, Rusu, Cristea, Buzna-Bilan, Ardelean (min. 80-Danci), Oiță, Munteanu (min. 69-Gherman) - Pantea, Moț (min. 77 - Țicală).

Au arbitrat ușor favorizând gazdele: Florin Dumitru - la centru, ajutat de Mircea Gornic și Mircea Toderici - asistenți.

Observator A.J.F.: Ioan Bălan.

● Disputat pe un teren greu, pe alocuri mocirlos, meciul derby al campionatului a fost extrem de încrâncenat, cu intrări la limita sportivității și cu 22 de jucători care au dat totul din ei pentru obținerea celor trei puncte puse în joc. ● Până la urmă victoria a revenit liderului care a avut un sfârșit de meci foarte bun, marcând nu mai puțin de trei goluri în ultimele 20 de minute. ● Punctul cu numărul trei pentru Motorul a fost de fapt un autogol de toată frumusețea - autor Bilan - care în loc să degajeze mingea din propriul careu și-a păcălit portarul cu un șut plasat. ● Una peste alta, succesul gazdelor este meritat pentru că și-au creat mai multe ocazii la poarta adversă, în timp ce elevilor lui Mănăilă li se poate imputa lipsa de concentrare în faza de apărare.

CĂLIN MNERIE

CPL ARAD-SEMLECANA MACEA 2-3 (0-1)

Stadion CPL, spectatori 50. **Au marcat:** Boiț-min. 66, C. Vizitiu-min. 69 respectiv Vuin-min. 26, Sorescu- min. 60, Lucaci - min. 61.

Formații: CPL: Popa-Borlea, Neacșu, Suciu, Maghici, Pocei (min. 45 Boiț), Bocșa, Martincsek, Brandais (min. 45 C. Vizitiu), Drida, Monea. **Antrenor:** Adrian Lucaci.

Semlecana: Avram-Bânde, Vidican (min. 45 Trif), Covășan, Vuin, Scrob, Siel, Șimăndan (min. 33 Sorescu), Lucaci, Leucea (min. 50 Tăucean), Păscuț. **Antrenor:** Gheorghe Săcui.

Arbitri: Cadar R. - Ciocan C., Bondar M.

Observator A.J.F.: Vătran Dorin.

La juniori: 9-1.

■ Suprinzător de slabă evoluția gazdelor care au cedat foarte ușor în fața unui adversar modest. ■ Oaspeții s-au impus printr-un joc ce a fost dominat de ei. Singura întrebare care se pune este cum de o echipă cu pretenții la promovare, la începutul sezonului evoluează bine în deplasare iar acasă joacă slab. ■ Sperăm ca elevii lui Adi Lucaci să se trezească la primăvară.

PAUL ALTMANN

Psihologul de serviciu

CONFORTUL MATERIAL ŞI... RISCUL UMILIRII

Deşi pare o dovadă de imaturitate să-ţi alegi partenerul după bunurile pe care le posedă - în ziua de azi, când siguranţa zilei de mâine lipseşte - este foarte posibil ca pentru o domnişoară să fie alegerea cea mai potrivită.

Însă, după cum se întâmplă în cele mai multe cazuri, după obţinerea siguranţei şi confortului dorit (care lipseau de obicei fetei până a-l întâlni pe „el") să apară dezamăgirea. Maşina ultimul tip, casa, bijuteriile, îşi pierd din importanţă atunci când pe lângă ele, partenerul nu-i mai oferă... nimic. Atunci...

Riscul umilirii

Odată ce a făcut pasul de a-l cuceri sau de a se lăsa cucerită de către „tipul cu bani", tânăra trebuie să îşi asume riscul de a fi tratată de acesta doar ca un „accesoriu" sau „obiect decorativ".

Când umilirile sau chiar bătăile devin frecvente, ceva din ea îi spune să se despartă de partener. „**Dar este destul de dificil să realizeze acest pas**", apreciază psihologul **Loredana Jurcă**. Motivaţia e simplă: despărţindu-se de el, ea pierde beneficiile secundare ale relaţiei. Adică destrămarea imaginii reuşitei sociale (care se transferă şi asupra ei) şi a avantajelor materiale. În plus, accesul în alte cercuri este şi el pierdut.

Acum este momentul în care fata trebuie **să aleagă** între a avea confortul material asigurat sau a avea parte de acele „lucruri" care poate par anacronice în actualul sistem de valori al societăţii: dragoste, respect, încredere în sine etc...

Avertisment

Tinerele implicate într-o astfel de relaţie (mai ales dacă se simt insuficient valorizate ca persoane) ar trebui să se gândească bine ce doresc înainte de a merge mai departe: fie reuşita socială (asociată cu maşina scumpă, hainele de ultima modă şi banii), fie respectul de sine (putându-se privi în oglindă fără a avea sentimentul că s-a vândut).

Dacă tânăra simte că obţinând „reuşita socială" pierde ceea ce înseamnă „respectul de sine", atunci mai bine renunţă. Asta deoarece, pentru tinerele cărora le pasă de această „stimă de sine" e mai uşor de suportat ideea că au pierdut „şansa" de a fi invidiate de prieteni, consideră psihologul Loredana Jurcă.

Există însă şi posibilitatea câştigării respectului de sine prin „reuşita socială-materială", caz în care este necesară asumarea riscurilor unei astfel de relaţii.

Pentru tinerii, indiferent de vârstă, care afişează un comportament de tipul - eu mă definesc prin ceea ce am, nu prin ceea ce **sunt** - există riscul de a fi aleşi tocmai doar pentru ceea ce au şi nu pentru ceea ce **sunt**.

Şi în acest caz, riscurile sunt de ambele părţi.

NICOLAE OPREAN

Prima revistă şcolară la clasele I-IV

„REPORTER 2000"

Joi după-masă, elevii Şcolii cu clasele I-VIII nr. 22 din Arad au sărbătorit un eveniment demn de remarcat. Părinţi şi profesori au fost alături de elevii clasei a IV-a A, la inaugurarea primului număr al revistei „Reporter 2000".

Învăţătoarea **Liana Solveţiu**, omul care şi-a pus nu numai cunoştinţele ci şi inima în slujba elevilor ne-a relatat că „ideea unei astfel de publicaţii mi-a fost insuflată chiar de elevii mei. Cu ceva timp în urmă mi-au pregătit o ... surpriză. **„Surpriza era o piesă de teatru compusă şi regizată de ei înşişi. Atunci am realizat că împreună cu asemenea copii reuşeşti să faci lucruri mari".**

Revista se adresează părinţilor, având ca punct de plecare motto-ul: **„De la inima mea către sufletul tău."**

Pentru talentul său şi meritele la învăţătură, funcţia de redactor-şef i-a revenit **Ioanei Pândele Barbu.** Alături de ea şase mici redactori muncesc în echipe pentru a-şi atinge ţelul - acela de a avea propria lor revistă. În paginile publicaţiei sunt adunate cu mult interes poezii, compuneri, rebusuri, jocuri, toate creaţii ale elevilor clasei a IV-a A.

În încheiere, cu sufletele pline de emoţie, viitorii jurnalişti au susţinut un program muzical. Prin simplitate şi naturaleţe, ei au demonstrat încă o dată existenţa în viaţa unui om a celei mai frumoase perioade... copilăria.

Tot d-na **Liana Solveţiu** ne-a mărturisit că elevii intenţionează să mai editeze trei reviste, până la finalul anului şcolar în curs. Urmează ca în vara anului viitor jurnaliştii milenului III să participe la concursul pe ţară al redactorilor de revistă. Noi le dorim mult succes!

MADIANA MICAN

Ce s-a mai lansat pe piaţa muzicală...

■ „Zdubii bateţi tare" este noul album semnat Zdob şi Zdub lansat, pe piaţa românească zilele trecute, înregistrat în Republica Moldova. Piesa titlu a albumului are deja un videoclip la Atomic TV, este nr. 1 în topul de la Radio Moscova (deşi textul este în limba română) se anunţă de pe acum succesul de care se va bucura albumul. După ce L.P.-ul de debut „Hardcore Moldovenesc" , a făcut vâlvă în lumea rockului în 1996, Zdob şi Zdub a fost ales să cânte în deschiderea concertelor din Rusia a mai multor trupe rock: Biohazard, Rage Against The Machine, Rollins Band, Duo War. Nici festivalul de rock de la Berlin (1998) nu este o necunoscută pentru Zdob şi Zdub, căci în turneul lor prin Germania au participat şi la acest festival cu renume internaţional. Formaţia de peste Prut, compusă din Roman Iagupov (vocal), Mihai Gâncu (bass), Vitalii Kocianuc (baterie) şi Sveatoslav Starus (chitară), ne-au declarat la conferinţa de presă că, după un turneu în Moldova românească urmează să se semneze câteva angajamente pentru un turneu în Ardeal. Nu vă rămâne decât să-i ascultaţi şi vă vor cuceri de la primele acorduri ale unei combinaţii inedite de pasaje rock şi fragmente de folclor românesc.

■ În aceste zile, **K1** se află în pregătiri pentru noul lor album. „Legenda" cuprinde 12 piese, cu acelaşi stil dance - legend şi uşoare pasaje simfonice. Mult mai elaborat şi mai bine gândit, albumul va fi lansat oficial la data de 28 octombrie, la club „Meteor" din Predeal şi va include, printre altele, piese ca: „Noaptea", „Cu tine", „Toţi K1".

■ **Cătălina** ne-a declarat în exclusivitate: „Aştept multe satisfacţii de la acest album, sunt încântată să văd multă lume zâmbind astă seară aici, alături de noi, semn că le place ce facem... şi, nu în ultimul rând, aştept ca fanii noştri din Arad să ne fie alături în concertul de la ei din oraş din 18 decembrie."

CRISTINA POP

Cel mai lung bal al anului

Şcoala Postliceală Sanitară şi-a desemnat bobocii

O seară din săptămâna trecută. Discoteca „Viva", de departe „number one" în materie de distracţii pentru tineret, e luată cu asalt. Şcoala Postliceală Sanitară urmează să-şi aleagă bobocii anului 1999. Atmosferă destinsă, mese îmbelşugate, sponsori generoşi, emoţii cât cuprinde, fete frumoase, muzică de bună calitate, toate acestea într-un bal fără egal, ce s-a întins pe durata a aproape cinci ore.

Nouă perechi de boboci, doi prezentatori simpatici şi neobosiţi (soţii Nicoleta şi Liviu Buda), un juriu numeros, format din profesori, sponsori şi ziarişti, de-aici a început cel mai lung bal al anului '99. După ce s-au prezentat publicului spectator, care a umplut până la refuz Discoteca „Viva", concurenţii au trecut rând pe rând prin probe de cultură generală, îndemânare (băieţii au trecut la flotări pe ceas, iar fetele la curăţat mere cu coajă lungă), pantonimă şi foarte mult dans. Bobocii s-au descurcat excelent şi la populară şi la vals, dar s-au întrecut pe sine la dance şi latino, semn că au avut parte de o „profă" bună la repetiţii. Cât timp bobocii au răsuflat, pe scenă s-au perindat printre alţii: Florin Mariş şi trupa La Fiesta, cuplul de umorişti-balerini: Gabriel Boitaş şi Andrei Rareş, elevi ai secţiei de gimnastică de la CSM Conar Arad, într-o demonstraţie de virtuozitate.

Nici nu ne-am dat seama cum a zburat timpul şi a trebuit să aflăm verdictul juriului. **Locul III:** Anda Olaru şi Eduard Vincze. **Locul II:** Adriana Bejan (o superbă domnişoară, puţin timidă ...) şi Florin Han. **Locul I, Miss şi Mister '99:** Simona Silaghi şi Cristian Olteanu. Cu greu am putut accepta ce am văzut. Atâtea premii valoroase, rar am mai întâlnit la astfel de concursuri. Toţi bobocii au câştigat experienţă, dar şi premii.

Acest lucru a fost posibil datorită „echipei de sacrificiu" (Vali Precup, Nicoleta şi Liviu Buda), care a acaparat o pleiadă de sponsori, pe care merită să-i amintim, într-o ordine aleatorie: **S.C. „Metro West Impex" SRL (a asigurat costumele bobocilor); Optica-Helios, Casa de Modă G.E.A. (a asigurat costumaţia prezentatoarei); Imbi's; Bingo-Gol; FC UTA; Ereea; B.D. Company SRL; SC „Van Butco" SRL, Distribuitor Carmens; SC „Gold-Fashion" SRL (director Adrian Mihuţ); „Atic Grup"; Optinova; Coafura Hangi (a asigurat coafuri de înalt profesionalism boboacelor); Salon „Soli Sun"; Mc Donalds; Milenium; Profimod SRL (d-na Dorina Creţu); Indagrara; Leonardo SRL; Pronet; Avon; Arădeanca; SC „Gastro-Top" SRL; SC „Gastro-Chris" SRL (restaurant Orizont din Grădişte); Adia-Impex SRL; „Călin şi Fiul", Pizza King; Pizza Cinci Colţuri, Speedy Pizza şi, nu în ultimul rând gazda acţiunii - Discoteca Viva (patron Adi Mateaş).**

DANIEL SCRIDON
COSMIN TRIF

„Noi întrebăm, voi răspundeţi"

DESPRE ADEVĂRATELE PROBLEME ALE TINERILOR

Fără a avea pretenţia de a cuprinde toate problemele generaţiei aflată azi la vârsta tinereţii voi încerca să schiţez câteva aspecte ale zidurilor de care se lovesc tinerii zilelor noastre.

Comunismul cu, printre altele, ideea omului „multilateral dezvoltat" a lăsat urme adânci în învăţământul românesc. Tocitul la care sunt împinşi elevii nu le dă acestora posibilitatea de a gândi, de a se exprima. Orele se desfăşoară pe principiul monologului, fără a exista un dialog care ar „cimenta" cunoştinţele de care elevul ar avea nevoie. Învăţământul nu pregăteşte îndeajuns elevul pentru viaţă ci urmează un alt drum care se îndepărtează de realitate. Iar piaţa muncii sancţionează toate aceste carenţe. La aceasta se adaugă şi mentalitatea unor profesori care în pargul secolului XXI nu înţeleg că un singur elev nu poate fi aş în toate. Iar viitorul, fie că ne place fie că nu, este al specialiştilor.

După absolvirea liceului sau a şcolii profesionale problemele tinerilor se amplifică. Astfel se întâmplă ca tinerii care au capacitate şi dorinţa de a învăţa să se oprească din drumul afirmării pentru că nu sunt ajutaţi. Vor suferi astfel în primul rând ei, dar şi societatea care neajutându-i nu va putea obţine beneficii pentru ea însăşi, beneficii care le-ar fi adus acei tineri dacă li s-ar fi oferit posibilitatea. Sau mai clar spus, studiile costă şi nu puţin, oricum s-ar numi aceste studii: postliceală, colegiu, facultate, masterat, doctorat. Căminele se obţin greu şi se plătesc scump, bursele sunt insuficiente, costul întreţinerii nu este mic şi multe altele... În cazul facultăţii la stat şi fără plată. Pentru că în cazul variantei stat cu plată sau particular sumele cresc vertiginos.

Cei care din diverse motive (dintre care şi financiare) se limitează la o şcoală profesională nu de puţine ori sunt priviţi cu dispreţ de unii „intelectuali". Deşi unii sunt buni în meseria lor. Dar lipsa unei maturităţi şi a unei educaţii a unei părţi a societăţii generează acest fenomen.

Mai devreme sau mai târziu majoritatea tinerilor ajung pe piaţa muncii. Aici vor vedea utilitatea pregătirii lor. Unele meserii nu se cer, fenomen de altfel normal într-o economie de piaţă de un dinamism continuu. Alte obstacole: interviuri în care una din condiţiile elementare este experienţa (care lipseşte majorităţii), salar mic „şomaj". După multe interviuri şi concursuri (normale într-o economie care se vrea capitalistă) iată-i angajaţi. Salariul de cele mai multe ori este însă la limita sărăciei, patronii au pretenţii ca salariaţii să muncească „zi-lumină" fără a-i recompensa pe măsură, de respect nici nu poate fi vorba în unele cazuri.

Tinerii au probleme şi în manifestările lor. Aici se face simţit ceea ce se numeşte „conflict între generaţii".... Având libertatea de exprimare ei nu sunt înţeleşi de unele persoane aflate azi la vârsta adultă. Trăind într-un regim care a încercat să omogenizeze cultura, să înăbuşe orice iniţiativă aceştia nu vor să înţeleagă că una din marile victorii obţinute în decembrie '89 este tocmai această libertate de exprimare de care tinerii profită în mod normal.

Aflaţi la o vârstă vulnerabilă şi confruntându-se cu dificultăţi, tinerii mai au de rezistat şi ispitei drogurilor. Dacă pierd, efectele se vor resimţi după ani şi vor fi iremediabile.

Dar timpul trece şi tinerii până nu demult adolescenţi ajung la vârsta la care îşi vor continua drumul, pe diversele cărări ale vieţii în doi, întemeindu-şi o familie. O familie care ar trebui să-şi aibă cuibuşorul ei, casă, un apartament. Iar această problemă cuantificată, capătă proporţii astronomice pentru bugetul şi venitul celor doi. Unii au noroc: părinţii le rezolvă o locuinţă. Alţii... Vor continua să muncească pentru un salariu de nimic, şi în mulţi, mulţi ani vor reuşi poate să posede casa lor. Însă chiar şi excluzând problema locuinţei, multe cupluri întâmpină alte dificultăţi, printre care se numără şi aceea că bugetul care abia îi ajută de azi pe mâine nu le permite să-şi crească copiii decent. În cazul în care este vorba de copii şi nu de un copil. Pentru că azi multe familii tinere se mulţumesc cu unul singur de multe ori din motive de ordin bănesc.

Paharul uneori amar al tinereţii de azi, de multe ori gata să se reverse de plin ce este cu dificultăţi, are şi momente în care cunoaşte o îndulcire. Se organizează diverse cursuri, se înfiinţează colegii cu o utilitate practică imediată, pe piaţa muncii intră „în pâine" profesori tineri care au înţeles ce au greşit dascălii lor şi încearcă să remedieze aceste lucruri, astfel că orele devin mai atractive, mai eficiente.

Problema socială a celor care au îmbrăţişat o meserie dispare în cazul tinerilor descurcăreţi şi pricepuţi, care se ocupă cu succes de meseriile lor. De asemenea, unii patroni înţeleg legile economiei de piaţă şi angajează tineri dornici de a munci, dornici de afirmare, şi mai mult, le oferă un salariu decent. Astfel stimulaţi ei preferă România în locul străinătăţii. Şi cred că depinde şi de tinerii de azi, cum va arăta viitorul mâine, mai roz sau mai sumbru, cu mai mari sau mai mici probleme ale tinerilor din viitor şi ale tinerilor de azi, deveniţi adulţi.

SORIN ROMAN

Câştigătorul concursului **„Noi întrebăm, voi răspundeţi"** se numeşte **Sorin Roman**, are 19 ani şi locuieşte pe str. Caransebeş nr. 26, Arad. Sponsorul rubricii **„Speed Partner" Nădlac (Purina)** concentrate, premixuri, furaje, vinde en-gros şi en-detail, la sediul firmei din Nădlac, str. Mărăşeşti nr. 61, dar şi hrană pentru pisici şi câini EAGLE (SUA) îi oferă câştigătorului un premiu pe care îl poate ridica de la ziarul **„Adevărul"**, în dimineaţa zilei de joi.

Dialoguri neconvenționale

„La Arad poți vorbi orice cu oamenii și asta îmi place foarte mult”

Afirmă Lorenzo Rubinacci, antrenorul echipei de fotbal UTA

– Te afli deja de câteva luni de zile în România. Cum te-ai acomodat cu viața de aici?

– Sunt foarte fericit. Pentru mine, faptul că lucrez într-o altă țară decât cea în care m-am născut nu reprezintă o problemă. Sora mea locuiește la New York iar fratele meu în Columbia. M-am obișnuit de mic să călătoresc. M-a pasionat întotdeauna să cunosc cultura și viața din alte țări. Vorbesc engleza și spaniola și pot să-ți spun că m-am adaptat foarte repede. După ce am văzut viața din New York și cea din Bogota, pot să afirm că am venit pregătit, să-mi schimb viața... Mă simt foarte bine în Arad. Este un oraș care seamănă foarte bine cu localitatea în care eu m-am născut; Peizaro. Este un oraș liniștit, un oraș sigur, în care poți să mergi liniștit pe jos, fără teamă de delicvenți.

– Ce-ți place cel mai mult în noua ta viață, cea de la Arad?

– Îmi place foarte mult munca pe care o fac. Am cunoscut mulți oameni, în afară de cei alături de care lucrez. Îmi place rapiditatea cu care poți intra într-un dialog cu oamenii pe care-i vezi pentru prima dată. Spre exemplu, mă duc să beau o cafea și mulți oameni intră în vorbă cu mine. Mă întreabă despre munca pe care o fac și nu numai... Poți vorbi orice cu oamenii. Și asta îmi place foarte mult.

– Cu siguranță n-ai fost antrenor de fotbal, dintotdeauna. Cu ce te-ai ocupat înainte?

– Am făcut foarte multe. La fel ca toți am făcut o școală mai apoi armata în cadrul unui corp special de parașutiști ca voluntar. Am jucat fotbal, dar nu ca profesionist ci ca amator. Am fost ospătar, agent de vânzări și chiar am vândut flori. Am făcut destule lucruri după terminarea armatei, dar visul meu a fost să ajung antrenor de fotbal. Această profesie a fost întotdeauna ca o magie. Și iată, visul mi s-a împlinit. Fac ceea ce mi-am dorit să fac și de aceea a veni dimineața la muncă, la antrenamente, e o adevărată plăcere. Nu merg precum alți, din obligație, cu scârbă...

– Pui multă pasiune în munca ta. Aș fi curioasă să știu dacă, pui la fel de multă pasiune și-n celelalte domenii ale vieții.

– Sunt o persoană extrem de pasională. Aceasta provine din familie, la fel ca și moralitatea. Când fac ceva o fac din tot sufletul. Dacă nu pui suflet sută la sută nu merită să faci un lucru. Așa este și-n viața mea personală. Într-o relație de amiciție, de prietenie, îmi pun tot sufletul, fără nici o reținere.

– E un lucru minunat să poți să dăruiești totul, așa cum o faci tu. Nu ți s-a întâmplat însă ca acest fel de a fi al tău să te „coste”?

– Marea mea iubire este acum munca. M-am dedicat cu toată forța ei. Și asta să-i spun așa în detrimentul vieții personale, a familiei.

– Mai devreme ai spus că în tinerețe ai vândut flori. E un lucru pe care știu să-l facă cu adevărat doar cei care iubesc florile. Care este floarea care-ți place în mod deosebit, floarea pe care ai dărui-o unei femei?

– Florile sunt toate frumoase. Fiecare are o semnificație a ei, o semnificație aparte. Îmi plac deopotrivă florile fiecărui sezon. Cred că nu e important cât a costat floarea ci de unde vine. Un brat de flori de câmp, în toate culorile, poate fi extrem de „dulce”. În mod deosebit aș putea să spun că-mi plac trandafirii și orhideele. Acestea din urmă nu pentru faptul că sunt scumpe, ci pentru ceea ce personifică ele...

– Ce gen de muzică îți place?

– Sunt un mare iubitor al muzicii. Nu-mi pot imagina o lume fără muzică. Îmi plac mai multe genuri de muzică. Am călătorit mult și am cunoscut diferite genuri de muzică. Leg foarte mult muzica de mentalitatea și cultura locului. Îmi place foarte mult muzica latino-americană, acea „salsa e merengue”. Știu să dansez foarte bine și consider dansul un mod de a te descărca. Este un lucru care-mi lipsește însă aici în Arad pentru faptul că nu există un loc unde să se poată dansa pe muzică latino-americană. Sunt un romantic și de aceea îmi place muzica italiană, cântecele în care se vorbește despre iubire...

– Munca pe care o faci, este pentru tine o pasiune. Ce pasiuni mai ai pe lângă aceasta?

– Îmi place mult să călătoresc. Dacă am câteva zile libere indiferent că sunt două, cinci sau mai multe, plec să văd alte locuri. Pe timpuri, părinții mei aflau cu o zi înainte că plec într-o excursie, atunci când vedeau că-mi fac bagajele. O altă pasiune a mea este gătitul. E drept că a trebuit să-mi gătesc de multe ori singur, dar această pasiune o am încă din copilărie. Îmi place să gătesc pentru familie, pentru amici. Cel puțin o dată pe săptămână gătesc pentru prieteni. Că sunt două sau zece persoane pentru care gătesc o fac cu aceeași plăcere.

– Ai un fel de mâncare preferat?

– Îmi place să gătesc paste cu pește. Locuind aproape de mare, de Marea Adriatică îmi plac fructele de mare. Depinde însă și pe cine am invitat la masă. Dacă îmi vin niște prieteni, gătesc ceva simplu și rapid. Dacă aș invita o femeie probabil că aș sta toată ziua în bucătărie să gătesc ceva foarte special. Poate aș găti o rețetă pe care am învățat-o la Santo-Domingo, „pește cu sos de cocos”. Se spune că are efecte afrodisiace...

– Nu ți-e dor de casă, de familie, de ceea ce ai lăsat în Italia?

– Mama și tatăl meu sunt cele mai importante persoane din viața mea. Câteodată îmi lipsesc ei, frații mei, nepoții mei... De multe ori, când îmi pun capul pe pernă îmi amintesc de ei. Adorm cu gândul la ei!

– Cât vei rămâne în România?

– Cât mă vor ține. Am glumit! Am deocamdată un contract de un an cu niște oameni minunați. Vreau să duc UTA mai departe! Însă, datorită naturii muncii mele oricând pot să fiu mutat în altă parte.

– Lorenzo, cum ar arăta pentru tine, femeia ideală?

– Mă gândesc și acum dacă există sau nu. Am cunoscut multe femei, din multe țări. Cât am locuit în Columbia am avut câteva relații foarte frumoase. Femeia pe care mi-o doresc ca soție, trebuie să fie o femeie foarte specială. Va fi mama copiilor mei. Vreau ca împreună cu EA să construim o „mare familie”, o familie adevărată... Înainte de toate trebuie să-mi înțeleagă munca, problemele cu care mă confrunt... Experiențele mele de acest gen însă nu mi-au adus femeia căutată. Poate n-a fost ea cea pe care am căutat-o sau poate n-am fost eu destul de bun. Am încercat să dau tot ce am putut. Persoana care te iubește pretinde însă mai multe de la tine... Eu am vorbit cu Zacheroni, marele antrenor al lui A.C. Milan. El mi-a mărturisit că lucrurile cele mai importante din viață le-a realizat cu sprijinul soției sale. Din 365 de zile el petrece cu soția doar 60. De aceea o soție de antrenor trebuie să fie mai specială pentru că trebuie să aibă răbdare să aștepte.

– Ce-ți dorești în continuare, de la viață?

– Eu sunt mulțumit cu ceea ce am relizat până acum și îi mulțumesc lui Dumnezeu că m-a ajutat. Lucrul cel mai important și pentru care îi mulțumesc divinității este că am norocul să fiu sănătos și am posibilitatea să fac munca cea mai frumoasă din punctul meu de vedere. Aș vrea dacă aș putea să fac oamenii să fie mai buni. Pentru mine există câteva lucruri „sfinte”: respectul, bunul simț. Mă deranjează și sunt descumpănit când văd că aceste lucruri sunt călcate în picioare de oameni. Mă trezesc în fiecare dimineață cu gândul de a mă perfecționa de a fi mai bun și sper că și oamenii din jurul meu își doresc cam același lucru...

A consemnat
DANA LASC

Lumea la sfârșit de secol

Concediile plătite și mașina de spălat - simboluri ale progresului

Francezii au ales ideea concediilor plătite ca simbol al unui secol de progres social și mașina de spălat pentru cuceriri ale tehnologiei cotidiene, informează AFP.

Sondajul a fost efectuat de Poșta Franceză, care a dorit să afle temele care vor fi tratate pe timbre special editate pentru intrarea în noul mileniu, în 2001. Timbrele vor fi lansate în toamna anului viitor.

Peste 600.000 de persoane au votat pe temele Sport și Social. În toamna anului 2000, francezii se vor pronunța asupra subiectelor Comunicații și Știință, iar în 2001 pe temele Stil de viață și Transport.

Pentru simbolul unui secol de progres social, francezii au ales concediile plătite (42,92 la sută), care au depășit asigurările sociale (36, 37 la sută) și școlarizarea obligatorie.

În ceea ce privește emanciparea femeilor, ei s-au decis asupra dreptului la vot (63,05 la sută) și a pastilei contraceptive (25,85 la sută).

În materie de democrație, alegerea a fost Declarația Universală a Drepturilor Omului (41,29 la sută), căderea Zidului Berlinului, debarcarea aliaților în Normandia și sfîrșitul apartheidului în Africa de Sud. Evenimentele cele mai importante ale acestui secol sunt, pentru francezi, primul pas al omului pe Lună (62,33 la sută), manifestațiile sociale din mai 1968 (20,64 la sută), construcția europeană și baby boom.

În ceea ce privește obiectele cotidiene, mașina de spălat s-a impus masiv, cu 67,07 la sută, în fața pixului, hainelor din nylon și aspiratorului.

Căsătoriile nu mai sunt la modă

Căsătoriile nu mai sunt la modă în țările europene: numărul lor n-a fost niciodată mai scăzut, se arată în ediția 1999 a raportului "Evoluția demografică recentă în Europa", publicat, de Consiliul Europei și citat de AFP.

Acest volum de 500 de pagini oferă date demografice privind 46 de țări europene, cu 811 milioane de locuitori. Numărul căsătoriilor continuă să scadă, mai puțin în Franța, Germania, Islanda și Portugalia, unde se înregistrează "creșteri foarte mici". În țările din nordul Europei, numai puțin mai mult de jumătate dintre femeile care își întemeiază o familie se căsătoresc oficial. În urmă cu numai cîțiva ani, procentul acesta era de 90 la sută. În țările Europei meridionale, numărul căsătoriilor este tot în scădere, dar rămîne încă ridicat.

Datele statistice arată clar că în prezent "căsătoriile nu mai sunt legate de dragoste", a explicat directorul Observatorului Demografic European, care a semnalat cîteva "vîrfuri" ale numărului de căsătorii înregistrate mai ales în Suedia și Elveția, favorizate de măsuri fiscale sau în materie de imigrație, în anii 1972, 1983, 1987 și 1989.

Nașterile în afara căsătoriei cresc peste tot în țările europene, dar mai ales în cele din nord: ele reprezintă două treimi din totalul nașterilor în Islanda, jumătate în Danemarca și Norvegia și 40 la sută în Franța. În Europa de Sud, acest procent a scăzut, ajungînd la o naștere din 11 în Italia și una din 30 în Grecia.

Rata natalității se situează în prezent sub "nivelul de înlocuire" (2,1 copii pentru o femeie) în toate țările, în afară de Albania (2,7 în 1996) și Turcia (2,38 în 1998). Această evoluție este generală în lume, singurele excepții fiind țările din lumea islamică și din Africa neagră. Țările europene cu cea mai scăzută rată a natalității sunt Letonia (1,09), Spania (1,14), Italia (1,19) și Rusia (1,24).

Acu-i, acu...

Orizontal. 1. Concurentă la coasă - Timp prezent. 2. Constructori de vase - Vechi cancelar 3. Făcuți cu bani... - ...însă... - .. sunt primii pe listă! 4. Are un bogat conținut de sare - Un pește... sărac! (Dacă-l prinzi întors!) 5. Mediu rural - Se dă la rege. 6. Acar! - Unchiul din America - Pus în spate 7. Un punct de... 20 de lei (pl.) - Spusă de bine. 8. Solistă - Verbul lenașului - Aliția moldoveanului. 9. Cresc ca bureții 10. Rezultat acid (fem.) - Stau la intrare.

Vertical. 1. De unul singur - Prinde bine. 2. Un calcul de ultimă oră (masc.) 3. Tip de văicăreală - Foi de dafin puse-n frunte (sing.) 4. Cer deschis! - Trecuți prin foc - Fix la cerc. 5. Săpat în piele - Abis! - Ia parte la unele meciuri. 6.Bun de cojocul unora - E o figură în felul ei. 7. Stă numai un pic... - Dă înapoi cu carul! 8. Pus la mujdei - Intră în port - Ajuns la capăt în pustiu! 9. Puși pe drumuri 10. Scos din vii... - ... Vin unele după altele.

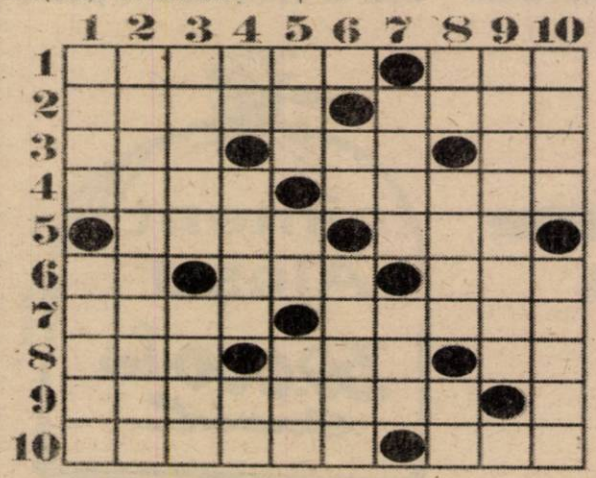

Pe ultimul său drum înainte de tăiere

Foto: ȘT. MATIAȘ

UMOR

◆ **Un domn în vârstă, invitat la o petrecere, intră în vorbă cu vecinul său de masă:**

– Nu reușesc să mă obișnuiesc cu felul cum se îmbracă oamenii în ziua de astăzi. Cât despre tineri... ce să mai vorbim! Uitați-vă, tânărul acela cu pantaloni roz parcă ar fi fată.

– Așa și este, intră cineva în vorbă.

– Credeți?

– Desigur, e fiica mea.

– Mă scuzați, dacă știam că sunteți mama ei...

– Dar nu sunt mama, sunt tatăl ei.

◆ **– Puștiule, de ce nu treci strada, te văd aici de-o oră?**

– Mi-a spus mama să nu traversez până nu trec toate mașinile și de un ceas nu văd nici una.

◆ **Conducând neatent, un conducător auto intră cu mașina într-un brad de pe marginea șoselei.**

– Să nu-mi mai spună nimeni că bradul este un lemn moale! - exclamă el furios.

◆ **– De ce nu te căsătorești cu Răzvan?**

– Cum să mă căsătoresc când tot timpul e beat și nu pot să-l suport?

– Păi, prinde momentul când este treaz!

– Atunci nu mă suportă el pe mine.

Au fost decodate un miliard de perechi de gene umane

Un miliard de perechi de gene, adică o treime din cele ale genomului uman, au fost decodate de un consorțiu internațional, Huma Genome Project, informează AFP. Anunțul a fost făcut de ministrul american al Sănătății, Donna Shalala. Ea a subliniat faptul că decodarea acestei "Cărți a vieții", care presupune "o muncă titanică", va duce la descoperiri științifice fără precedent în cercetarea medicală și va permite "diagnosticarea, tratarea și chiar prevenirea bolilor".

Genomul uman este compus din peste trei miliarde de perechi de gene, care determină caracterul ereditar al fiecărei persoane. Consorțiul internațional care alcătuiește această "hartă" genetică este format din 16 instituții din Statele Unite, Franța, Germania, Marea Britanie, Japonia și China. Descoperirile cercetătorilor care fac parte din acest proiect sunt făcute publice prin intermediul GenBank, un organism creat de Institutul Național de Sănătate din SUA pentru a primi și difuza în comunitatea științifică datele privind genele decodate.

VIZITA PRIMULUI-MINISTRU RADU VASILE, ÎN RUSIA

România a greșit neglijând piața Rusiei

Neglijarea în ultimul deceniu a potențialului pieței ruse a însemnat o serioasă greșeală din partea României, a declarat agenției ITAR-TASS premierul Radu Vasile, la 23 noiembrie, cu puțin timp înainte de vizita sa de lucru în Federația Rusă.

Din motive obiective, dar și de multe ori din motive subiective, relațiile economice bilaterale au înregistrat în această perioadă o recesiune serioasă și nejustificată. Numeroase mărfuri românești, care se vindeau în mod tradițional în Rusia, de la mobilă la încălțăminte, au dispărut de pe piața acestei țări. În consecință, în prezent se poate vorbi numai despre importul de gaze rusești în România, a arătat dl. Radu Vasile.

În opinia premierului român, motivele acestei situații sunt în primul rând economice, notează ITAR-TASS. După dispariția Consiliului de Ajutor Economic Reciproc (CAER), România a pierdut orice contact cu piața rusă. Cele două țări nu dispun de bani pentru a plăti bunurile ce ar putea fi livrate, iar comerțul în sistem barter este mult prea complicat. În fine, România și-a reorientat comerțul către țările Uniunii Europene, deși multe dintre bunurile sale nu pot fi vândute decât în Rusia.

Pe lângă toate acestea, prejudecățile i-au determinat pe mulți, chiar și din conducerea de stat a României, să evite relațiile cu Rusia, pe care o confundau cu fosta URSS. De fapt, a subliniat premierul, Federația Rusă este un stat nou, cu alte viziuni asupra economiei și politicii, iar considerațiile anterioare, legate de URSS, nu sunt valabile în privința Rusiei.

De aceea, a arătat dl. Radu Vasile, apreciem că este necesar să dăm un impuls nou schimburilor comerciale româno-ruse și vrem să oferim părții ruse un acord bilateral de comerț liber. Trebuie găsite căi de a consolida cea mai slabă verigă a relațiilor româno-ruse, și anume finanțarea. În această idee, delegația guvernamentală a României a fost însoțită în vizita în Rusia de circa 30 de reprezentanți ai cercurilor de afaceri, care vor lua parte la forumul economic România-Rusia.

ITAR-TASS

Participare la Forumul Oamenilor de Afaceri

Premierul Radu Vasile a apreciat, vineri, la forumul economic al oamenilor de afaceri din România și Rusia, că vizita sa la Moscova a urmărit să transmită un semnal clar privind disponibilitatea deplină a guvernului României pentru relansarea relațiilor economice bilaterale. Radu Vasile a spus că o posibilă problemă în calea dezvoltării schimburilor comerciale o reprezintă modul de finanțare. Premierul român a propus trei soluții pentru impulsionarea relațiilor economice: utilizarea sistemului de barter în schimburile comerciale, crearea unui fond mixt de asigurare a schimburilor comerciale și cooperarea prin înființarea unor societăți mixte. Premierul României s-a pronunțat pentru dezvoltarea raporturilor româno-ruse prin atragerea investițiilor ruse în România, mai ales pentru produsele românești care au piață de desfacere în Federația Rusă.

Radu Vasile a evocat un contract în valoare de 250 milioane dolari, pe care ARCOM îl negociază de un an. Contractul se referă la construcția, de către ARCOM, pentru Gazprom, de locuințe sociale și alte lucrări administrative în orașele Kaluga, Maloiaroslavet și Omnisk. Reținerile partenerilor ruși la acest contract provin de la faptul că înțelegerea prevede achitarea celor 250 milioane dolari în gaze naturale. Gazprom ar dori ca cel puțin o parte din livrările lor de gaz spre România să fie plătite în valută.

Pentru un acord de liber schimb cu Rusia

Între Federația Rusă și România nu există un acord de liber schimb, pentru că Rusia nu este membră a Organizației Internaționale a Comerțului, a precizat, vineri, premierul Radu Vasile, aflat în vizită la Moscova.

Acordul de liber schimb între cele două state nu este un document ușor de încheiat, mai ales de cînd România a intrat în CEFTA.

Premierul Radu Vasile a declarat că a cerut Ministerului Afacerilor Externe să demareze discuțiile pentru încheierea unui acord de liber schimb între România și Rusia.

FAPTUL DIVERS PE GLOB

Pretendentul la tronul Albaniei a fost condamnat la trei ani de închisoare

O instanță din Tirana l-a condamnat în contumacie, joi, pe pretendentul la tronul Albaniei, Leka I-ul Zogu, la trei ani de închisoare pentru organizarea "unei manifestații ilegale", au anunțat surse judiciare, citate de AFP.

Parchetul din Tirana a cerut, la 10 noiembrie, pedeapsa cu închisoarea pe viață pentru Leka I-ul Zogu, acuzat de a fi "organizat și condus o insurecție armată", în iulie 1997. Leka, rezident la Johannesburg, a fost acuzat că a pregătit luptele înarmate care au izbucnit, la 2 iulie 1997, la Tirana, în cursul unei manifestații a susținătorilor monarhiei, soldate cu moartea a două persoane și rănirea altor cinci.

Pretendentul la tron, îmbrăcat în uniformă militară, înarmat cu două pistoale și două grenade, a organizat această adunare populară pentru a exercita presiuni asupra Comisiei Electorale pe care o acuza că a falsificat rezultatele unui referendum referitor la eventuala reinstaurare a monarhiei.

Încăierare la Budapesta

O manifestație organizată la Budapesta împotriva extremei-drepte, la care participau circa 500 de persoane, a fost perturbată, joi, de tineri militanți ai extremei-drepte, relatează AFP.

Un grup de circa 50 de tineri simpatizanți ai "Partidului Vieții și Dreptății" - extrema-dreaptă ungară - au provocat incidente în momentul în care au vrut să se alăture studenților de stînga care manifestau în fața Parlamentului de la Budapesta. După cîteva încăierări, grupul de extremă-dreapta s-a retras scandînd sloganuri rasiste.

Manifestanții din fața Parlamentului intenționau să protesteze față de dezvelirea, la Budapesta, a unei plăci comemorative în onoarea unui jandarm care a participat la deportareá a circa 600.000 de evrei unguri în timpul perioadei naziste. Inițiativa dezvelirii acestei plăci a aparținut coaliției de dreapta aflate la putere la Budapesta.

Strangulată din cauza invidiei

O japoneză a recunoscut că a ucis fetița de doi ani a vecinei ei, pentru că era invidioasă că micuța fusese admisă într-o creșă prestigioasă, informează AFP.

Televiziunea și mass-media japoneze au comentat pe larg tragedia, afirmînd că femeia de servciu a ucis-o pe micuța Haruna, de doi ani, pentru că aceasta fusese primită într-o foarte bună creșă de cartier, în care propria sa fiică nu avusese acces.

Poliția a precizat că deocamdată ancheta este în curs de desfășurare, dar că femeia a recunoscut că a ucis fetița, a cărei familie locuiește la 200 de metri de casa sa. Ea s-a predat, joi, poliției, care căuta fetița de patru zile. Micuța dispăruse după ieșirea de la creșă. Mama ei o căutase disperată, discutase cu ceilalți părinți, dar nu aflase nimic. Criminala, o fostă infirmieră, a recunoscut că a strangulat fetița cu o eșarfă în toaleta publică din apropierea grădiniței și că apoi i-a pus trupul într-un sac. Ea s-a dus apoi acasă, liniștită. Potrivit presei, criminala s-a deplasat a doua zi cale de 200 de kilometri, pentru a arunca sacul în grădina mamei ei din Oigawa. Se pare că ea a mărturisit crima soțului său, călugăr budist, care a convins-o să se predea poliției.

Serviciile secrete franceze vor să destabilizeze Iugoslavia

Ministrul iugoslav al Informațiilor, Goran Matici, a acuzat, joi, serviciile franceze de informații că acționează în sensul "destabilizării" Iugoslaviei, informează AFP.

Matici a adus aceste acuzații în timpul unei conferințe de presă în care a anunțat arestarea unui grup de cinci sîrbi care, susține ministrul, au comis o serie de crime și plănuiau să-l ucidă pe președintele iugoslav Slobodan Miloșevici. "Este clar că serviciile secrete franceze încearcă să destabilizeze RFI și ele sunt cele care au format și au întreținut formațiuni paramilitare", a declarat Matici.

Serviciile franceze de informații "au grijă de asasini și criminali și intenționează să distrugă societatea iugoslavă, încercînd să întrețină în mod public relații de orice altă natură cu țara noastră", a spus Matici.

Ministrul iugoslav convocase presa pentru a anunța arestarea unui grup de cinci sîrbi, acuzați că au vrut să-l ucidă pe Miloșevici și că s-ar afla în slujba serviciilor secrete franceze. "Arestarea acestui grup a permis dezvăluirea a numeroase detalii legate de implicarea Franței în evenimentele strategice de pe teritoriul iugoslav", a declarat Matici.

"Cum se poate ca țări democratice, care vor să dea lecții despre democrație, libertate, responsabilitate, să creeze servicii, ministere de Interne și servicii secrete care sunt implicate în eliminări și asasinate?", s-a întrebat oficialul iugoslav. "Este o barbarie perfidă și bine organizată", consideră Matici. În opinia lui, serviciile franceze "sunt prezente în permanență, de zece ani, în spațiul fostei Iugoslavii și al Iugoslaviei actuale".

Nou ● Nou ● Nou ● Nou
Nou la magazinele
LIA ARDELEAN
MODUL DESIGN
Renumita firmă bucureșteană
MODUL DESIGN și-a deschis reprezentanța în Arad
prin magazinele LIA ARDELEAN

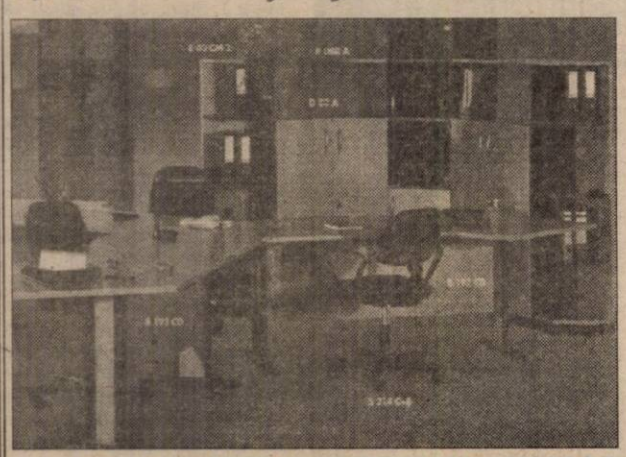

● CASA DE CULTURĂ A SINDICATELOR (Pădurice)
● MAGAZIN ZIRIDAVA etaj III
● LA PREȚURI DECENTE UN MOBILIER DE BIROU ȘI SCAUNE ERGONOMICE DE O CALITATE SUPERIOARĂ

G.I. MOTOR
Telefon 251417
Vinde numai prin
DEPOZITUL DIN GARA Arad
CIMENT ALEȘD
39.000 lei sacul (are inclus TVA)

(659298)

S.C. „TISZA-MUREȘ“ S.A.

Vinde CĂRĂMIDĂ LA PREȚ REDUS cu 25-30% în perioada 1-10.XII.1999. La fabricile de cărămizi Ceala Arad și Fântânele.

RELAȚII LA TELEFOANELE: 280270; 256864;

(4808587)

COMPANIE MULTINAȚIONALĂ

lider în domeniul transporturilor și logisticii

angajează

FUNCȚIONARI DEPOZIT

Candidatul ideal are studii medii, stagiul militar satisfăcut, vârsta maxim 30 de ani, este organizat, are cunoștințe de PC și este capabil să învețe foarte repede.

Cunoașterea limbii italiene sau franceze reprezintă un avantaj.

Firma oferă angajaților un curs intensiv de pregătire în străinătate. Se oferă posibilitatea de a lucra pentru o companie de prestigiu internațional, în cadrul unei echipe tinere și performante.

Candidații interesați sunt rugați să trimită de urgență un CV la *SNELLING*, tel/fax. nr. 056-191008. Toate informațiile privind candidatura dumneavoastră vor fi tratate cu deplină confidențialitate.

Doar candidații selectați vor fi contactați.

(974362)

S.C. „GOLDEN FRUIT“ SRL

Arad, Episcopiei Nr. 23

Anunță DESCHIDEREA DEPOZITULUI EN GROS de LEGUME-FRUCTE situat în str. Episcopiei cu începere de astăzi, 27.XI.1999.

VĂ OFERIM: Portocale; Clementine; Kiwi; struguri, grapefruit, roșii, mere.

VĂ AȘTEPTĂM.

SOCIETATE ITALIANĂ

ANGAJEAZĂ în condiții deosebite

3-4 PERSOANE DINAMICE, INTELIGENTE PENTRU CONTROL DE CALITATE ÎN CONFECȚII.

Persoanele doritoare trebuie să aibă disponibilitate de a lucra pe teritoriul român dar și pentru pregătiri în Italia.

DORITORII VOR SUNA LA TELEFON: 094204143, între orele 8,00 - 15,00, de luni până vineri.

(4114748)

„ABATOR CARMANGERIE NELCOM“ SRL

Arad, Str. Câmpul Liniștii, Nr. 1

ACHIZIȚIONEAZĂ: PORCI și VITE

Telefon: 271200

VINDE EN GROS: - Carcase porci și vite
- Carne tranșată, tocată
- Preparate (Salam de vară * Victoria* Cârnați de porc * Cârnați trandafir * Parizer * Crenvurști * Polonez * Prospături * Afumături)
- Prețuri accesibile
- Asigurăm transport în onorarea comenzilor.

(4808584)

DORIȚI SĂ FIȚI CUNOSCUT?

Apelați la reclama ELECTRONICA din intersecția PODGORIA. Acum cu numai 650.000 lei/lună ● inclusiv TVA Telefon: 092 654645 092 402225

(c.b.)

ECOS IMPEX

NOU

DISTRIBUITOR UNIC AL PRODUSELOR PENTRU ACOPERIȘ COVERDACH

DESCRIERE: sistem pentru acoperișuri din tablă de oțel aluzincată R 0,5 mm profilată și modulată, cu strat perlat sau granulat, din ardezie colorată.
GARANȚIE: în condiții corecte, 30 de ani.
DURABILITATE: circa 100 de ani.
DIMENSIUNI: Element ALFA 1185 mm X 450 mm. Element DELTA 1200 mm X 450 mm.
Acoperire 2,26 elemente / mp
GREUTATE: 3 kg / buc.; cca. 6 kg / mp

Arad, Calea A. Vlaicu nr. 257 (lângă Peco Vlaicu) Tel./fax: 057/289740

(66827)

INSPECTORATUL ȘCOLAR AL JUDEȚULUI ARAD

ANUNȚ DE LICITAȚIE (fără preselecție)

1. PERSOANA JURIDICĂ ACHIZITOARE ȘI ORGANIZATORUL LICITAȚIEI:	Inspectoratul Școlar al Județului Arad, Bd. Decebal nr. 32 tel.,fax: 280008
2. OBIECTIVUL LICITAȚIEI	INSTALAȚII ÎNCĂLZIRE CENTRALĂ ȘI ALIMENTARE CU GAZE NATURALE LA LICEUL TEORETIC GERMAN
3. NATURA LUCRĂRILOR SIMILARE:	1.- Instalații de încălzire la clădiri pentru învățământ, 3.2. - Centrale termice, 8.1- Conducte transport gaze
4. DOCUMENTELE LICITAȚIEI:	- preț 939.000 (inclusiv TVA) - moneda de cumpărare: lei - începând cu data de 26.11.1999 - adresa de unde se pot procura: S.C. „Proiect Arad“ S.A. Arad, Bd. Decebal nr. 2, tel: 057/280286, fax:057/280848
5. TERMENUL LIMITĂ DE DEPUNERE A DOCUMENTELOR DE PARTICIPARE LA LICITAȚIE:	(data și ora până la care se pot depune, precum și locul) 15.12.1999, ora 9,00, la Inspectoratul Școlar al Județului Arad, secretariat
6. DESCHIDEREA LICITAȚIEI PUBLICE:	(data, ora, locul deschiderii ofertelor) 15.12.1999, ora 11,00, la Inspectoratul Școlar al Județului Arad
7. PRAGURI MINIME DE CALIFICARE:	(Îndeplinirea condițiilor de calificare) prevăzute în normele metodologice, la care:

a) Cifra medie anuală de afaceri pe ultimii 3 ani (actualizată) - minim 7.000 mil.lei
b) Valoarea pentru fiecare lucrare similară terminată (actualizată) - minim 1.200 mil.lei
c) Capacitatea financiară (la ultimul an sau semestru încheiat) - minim 600 mil.lei

(974363)

ANIVERSĂRI

22 de trandafiri și un călduros „LA MULȚI ANI!“ pentru **SEREA IRINA** din CURTICI, sănătate, succese în viață și la învățătură, din partea celor dragi: mami, Ghiță, Rodica, Simona și bunicii

VÂNZĂRI APARTAMENTE O CAMERĂ

Vând garsonieră Micălaca, bl. 361, sc. A, et. IV, ap. 51. Telefon 282460. (36514)

Vând garsonieră ne(mobilată) în Micălaca, 6.500 - 7.000 DM. Telefon 557315. (35978)

Vând garsonieră confort I, parter, lângă Confecții; 7.300 DM negociabil. Telefon 094.610.513. (36284)

Vând garsonieră mare, confort I. Telefon 275930; 094.532.224. (36338)

Vând apartament una cameră, bucătărie, baie, Confecții-central, 7.860 DM. Telefon 237048. (36554)

Vând urgent garsonieră, confort I, Grădiște, convenabil. Telefon 237065; 461529. (36085)

Vând garsonieră confort I, Vlaicu, neîmbunătățită, (ne)mobilată sau schimb cu apartament 3 camere plus diferență, preț 8.500 DM. Telefon 220338. (36587)

Vând urgent garsonieră, confort I, îmbunătățită, preț negociabil, str. Beiuș bl. 607, ap. 52. Telefon 262006. (36595)

Vând apartament 1 cameră, confort sporit, bloc nou, Vlaicu. Telefon 255133. (36639)

VÂNZĂRI APARTAMENTE DOUĂ CAMERE

Vând sau închiriez apartament 2 camere. Informații telefon 094 124 318. (36141)

Vând apartament 2 camere, Vlaicu, 12.000 DM. Telefon 270947. (36245)

Vând apartament 2 camere, Confecții, bl. 12, sc. A, ap. 16. Telefon 092.295.340. (36293)

Vând apartament 2 camere, zonă ultracentrală, multiple îmbunătățiri. Telefon 465372, 092 391 569. (35645)

Vând (închiriez) apartament 2 camere, confort I + garaj, zona UTA. Telefon 249246. (36393)

Vând urgent apartament 2 camere, îmbunătățit, Piața Spitalului. Telefon 233146; 094/ 513.335. (36401)

Vând apartament 2 camere, parter, str. Banu Mărăcine. Telefon 092.938.376; 235021. (35618)

Vând apartament 2 camere, Podgoria, etaj 4, acoperiș garantat; proaspăt aranjat; 18.800 DM. Telefon 250966; 092.344.621. (36342)

Vând apartament 2 camere, decomandate, parter, str. Dobrogeanu Gherea, 24.500 DM, negociabil. Telefon 094.785.508; 231346, seara. (36631)

Vând apartament 2 camere, Chișineu Criș, central, îmbunătățiri, et. I. Telefon 094.556.105. (36640)

Vând apartament 2 camere, confort I, et. I, Miorița. Telefon 255133. (36639)

Vând apartament 2 camere, decomandat, et. II, str. Banu Mărăcine. Telefon 255133. (36639)

VÂNZĂRI APARTAMENTE TREI CAMERE

Vând (închiriez) apartament 3 camere, confort I, zona Confecții. Telefon 094.510.374. (36335)

Vând apartament 3 camere, Banu Mărăcine, îmbunătățiri. Telefon 233420; 094583389. (36332)

Vând apartament 3 camere, 3 balcoane închise + îmbunătățiri, bl. B22 Vlaicu, preț informativ 38.000 DM. Informații telefon 092 645 981 sau 272083. (36216)

Ocazie! Vând urgent apartament 3 camere, decomandat, cf. I, central, zona gării, preț 20.000 DM, negociabil. Telefon 235676, orele 17-20. (36515)

Vând (închiriez) 2 apartamente 3 camere, Polivalentă, Intim; negociabil. Telefon 223165. (36395)

VÂNZĂRI APARTAMENTE PATRU-CINCI CAMERE

Vând urgent apartament 4 camere, decomandate, amenajat deosebit, preț bun. Telefon 266958. (36144)

Ocazie! Vând urgent apartament 4 camere, parter înalt, decomandate, bun pentru privatizare, din cărămidă, vedere pe ambele părți, zona UTA, preț negociabil. Telefon 233002 și 092251535. (36247)

Vând apartament 4 camere, toate îmbunătățirile, zona 300, pe malul Mureșului, garaj autorizat. Telefon 259891. (36632)

VÂNZĂRI CASE

Vând casă 4 camere, încălzire centrală, în Vladimirescu, zonă centrală, cuptor pentru patiserie german, preț negociabil. Telefon 514207. (34546)

(Continuare în pagina 14)

(Urmare din pagina 13)

OCAZIE! VÂND CASĂ toate utilitățile, suprafața 900 mp. Telefon 092.239.471; 256543 - până la ora 16. (35610)

Ocazie! Vând casă Aradul Nou, zonă bună, încălzire centrală, curte betonată, preț foarte bun, 800 mp. Telefon 092.226.357. (36442)

Vând casă cu spațiu comercial, toate dotările, Micălaca, 68.000 DM. Telefon 092292559. (35665)

Vând casă mare, central, cu 5 apartamente, necesită renovare. Telefon 210012, 092295320. (36210)

Vând casă cu grădină mare, comuna Șofronea nr. 467. Telefon 464497. (3231505)

Vând casă în Gai, 35.000 DM. Telefon 094.803.094. (36344)

Vând casă central: parter-privatizat, etaj-locuință. Telefon 234862. (36414)

Vând casă 4 camere, str. Guttenberg, 55.000 DM. Telefon 251254. (36430)

Vând casă cu curte, 400 mp, mobilier. Telefon 092 599 416. (36533)

Ocazie unică! Vând casă mică cu teren, toate facilitățile. Telefon 092 721 469. (36571)

Vând casă confortabilă în Semlac. Informații telefon 094 397 315. (36570)

Vând casă, comuna Misca plus 4 hectare pământ. Telefon 252517. (36348)

Vând casă în Zimand Cuz nr. 112, cu grădină mare. (36535)

Vând casă, anexe, grădină, Frumușeni nr. 565, preț negociabil, telefon 119. (36179)

Vând casă în Lipova, zona Decebal. Telefon 257420. (36404)

Vând casă, grădină 720 mp, Grădiște, 40.000 DM. Telefon 224322. (36402)

Vând casă mare, grădină, Zimandul - Nou, nr. 81. Telefon 224322. (36402)

Vând casă în Sântana, str. Mărășești nr. 6. Informații telefon 462059. (4114765)

Vând casă 5 camere, dependințe, anexe, încălzire proprie, 216 mp în Nădlac. Telefon 092.344.863. (36581)

Vând casă Grădiște, str. Vișinului, tot confortul, curte verde, grădină. Telefon 276271. (36572)

Vând casă, str. Lăcrămioarelor nr. 15, posibilități apă, gaz. Telefon 245646. (36565)

Vând casă mare cu anexe, poziție bună, Vladimirescu nr.11, str. Gării, 41.000 DM, negociabil. (36562)

Vând casă mică, central. Telefon 280087. (36599)

Vând casă 3 camere, bucătărie, baie, hol, zonă centrală, încălzire centrală proprie. Telefon 210882. (36612)

Vând casă 3 camere, confort deosebit, cu grădină, str. Clujului. Telefon 255133. (36639)

VÂNZĂRI TERENURI

Vând loc de casă cu grădină la șosea, Sîmbăteni, posibil privatizare, 6.500 DM. negociabil. Telefon 057/216161. (36562)

VÂNZĂRI AUTO

Vând FORD ORION, an 1985, înmatriculat fundație, preț rezonabil. Telefon 264240; 270729; 094.799.979. (31939)

Vând OPEL VECTRA 1700 T.D. consum 5 litri motorină la 100 km, an fabricație 1996, 36.000 km rulați, Telefon 092.529.611.

Vând Opel Omega 2,0i. Telefon 253125. (36486)

Vând convenabil Dacia o km, orice model, livrare imediată. Telefon 094.391.896. (35968)

Vând avantajos ANVELOPE auto noi și folosite, de camion, diametru. 17,5; ARO, Jeep 15,16; autoturisme 12, 13, 14, 15, 16, 17 toli. Telefon 259339; 563027. (4113081)

Vând BMW 316i, an fabricație noiembrie 1997, toate opțiunile, înmatriculat, preț negociabil. Telefon 094 517 763. (36126)

Vând VW Passat Combi, Turbo Diesel, 1.600 cmc, fabricație 1985, închidere centralizată, neînmatriculat, preț 2.400 DM. Telefon 219979 sau 092 706 535. (36146)

Vând VW Golf II, motor 1.200 cmc, neînmatriculat, preț 1.700 DM și Mercedes 280 SE cu multiple îmbunătățiri, neînmatriculat, preț 1.700 DM. Telefon 219979 sau 092 706 535. (36146)

Vând Ford Sierra, 1988, persoană fizică, stare foarte bună, preț foarte avantajos. Telefon 092.828.102. (36186)

Vând Opel Vectra, 1997, 2000 cmc, TD, 16 V, înmatriculat, clima, dublu, airbag, geamuri electrice, genți aluminiu. Telefon 092.260.960; 277033. (36465)

Vând Renault 21 Nevada, 1991, benzină injecție. Telefon 094.698.849. (36252)

Vând Audi 80 alb catalizator perfect 1700 cmc, 7.700 DM. Telefon 281124. (36288)

Vând autoturism Opel Astra, an fabricație 1995, Turbo Diesel 1,7 opțională, pachet sport: consum 5%, radiocasetofon, scaune recaro, închidere centralizată, geamuri electrice, neînmatriculat, preț 10.800 DM negociabil. Telefon 094.898.477; 057 - 271324. (36302)

Vând motor ARO Brașov + cutie viteză, motor U 445 + cutie adaptat pentru IMS, ambele reparație capitală, caroserie IMS, talon IMS. Localitatea Moroda, nr. 162, jud. Arad. (36124)

Ocazie! Vând urgent microbuz Fiat Ducato, 1984, 2.500 cmc, persoană fizică; 5300 DM. Telefon 094.847.712. (36438)

Vând urgent Ford Escort și Mercedes Cobra, ambele Diesel, înmatriculate. Telefon 092 465 696. (36412)

Vând ARO 10, 1989, CIV, preț 2.000 DM, negociabil. Telefon 267221, 279311. (36366)

Vând Jeep Mitsubishi L200 (pick-up), 5 locuri, Turbo Diesel 4 WD, an fabricație 1995. Telefon 534133. (36550)

Vând VW Golf III Diesel, 1993, Euro II, 11.000 DM; Ford Escort Diesel, 1993, Euro II, 10.600 DM. Telefon 094.509.755. (36577)

Vând microbus M.B.100 D, an 1990, înmatriculat, CIV + VT 2000 (sau schimb cu Dacia papuc, an 1999 + diferență), preț fix 9.500 DM. Telefon 281581. (36595)

Vând tractor 650, remorci, plug, semănători porumb și grâu, MET, disc, prășitoare, Mig și cisternă, se vând și separat. Telefon 056/370170. (36594)

Vând VW Passat 1,9 TDI, an fabricație 1998; VW Transporter 2,4 Diesel, an fabricație 1997; Mercedes Sprinter 312, an fabricație 1996. Informații telefon 057/216012; 094565742. (36474)

Vând Dacia 1300, înmatriculată, din 1976. Telefon 562840. (4809311)

Vând Opel Vectra 1,6 i, 1994, ABS, servo, închidere centralizată, stare ireproșabilă. Telefon 092.509.092. (36348)

Vând autoturism marca Ford Orion Diesel, model 1991, înmatriculat persoană fizică, 91.500 km, 10.700 DM, negociabil. Telefon 092.346.109. (36193)

Vând (schimb) VW Passat Combi 1600 benzină, 1988. Telefon 468613. (3042169)

Vând autoutilitară Fiat Fiorino Diesel, consum 4 litri la 100 km, 80.000 km; vând talon Renault 18. Telefon 210012; 094.114.386. (36210)

Vând Dacia 1310, 3.000 DM; vând Renault 9 Diesel, consum 5 litri la 100 km. Telefon 210012, 250249; 094.114.386. (36210)

Vând Dacia Berlină 1410, an 1995. Telefon 242841. (36123)

Vând Ford Escort Combi, an 1988, pe benzină, ABS, catalizator, central, cu telecomandă și alarmă, preț 6.500 DM, negociabil. Telefon 092.344.808. (36098)

Vând (schimb) Lancia Prisma TD 1986, înmatriculată persoană fizică, stare bună, 5.200 DM negociabil. Telefon 272702. (36019)

Vând Dacia 1310, alb metalizat, 1997, 4.000 DM. Telefon 274431. (36409)

Vând tractor U-650 și remorcă 5 tone, an fabricație 1995, înmatriculate. Telefon 094/773341. (4112517)

Vând urgent disc 3,2; plug PP3, tocătoare tulei pe 2 și 3 rânduri 2 bucăți, noi. Informații localitatea Țipari, telefon 094.163.587. (4113198)

Vând camion MAN 6,5 tone, 33 mc, înmatriculat, 22.500 DM, negociabil. Telefon 092.515.508; 565227. (36573)

Vând tractor U-650, 1995, plug. Informații localitatea Mînerău nr. 204, familia Iercoșan, telefon 43. (4112515)

Vând Dacia 1310, break, 1989, înmatriculat, CIV, talon, 2.300 DM. Telefon 241456. (4112518)

Vând tractor U-650 după R.K și cultivator. Familia Jurj Ionică, localitatea Avram Iancu nr. 42, comuna Cermei. (3038665)

Vând tractor U-650 R.K. Telefon 561877. (36604)

Vând Volkswagen Golf III, GTD, an 1994, înmatriculat, 11.000 DM. Telefon 094.611.012. (4115752)

Vând microbus VW înmatriculat, preț convenabil. Telefon 466029, Pîncota. (5226688)

Vând urgent Dacia 1100, CIV, VT 2000, preț 500 DM, fix. Informații Șagu nr. 298. (36623)

Vând Mercedes 200 Diesel, caroserie 124, înmatriculat, alb, stare excepțională. Telefon 094.556.105. (36640)

Vând autoutilitară Saviem 7,5 tone, stare excepțională, carioserie + motor nou, CIV, 6.500 DM. Telefon 092308033. (36640)

Vând autoturism Ford Escort Diesel, 1986, CIV, VT, stare bună, 4.500 DM. Informații telefon 264384. (36618)

VÂNZĂRI ELECTRO

Vând TV color, 1.000.000 - 2.000.000 lei, garanție 6 luni. Telefon 244904, orele 9-17. (35334)

Vând TV color, stare bună, 100 DM. Telefon 094840399. (36276)

Vând TV COLOR en-gros, en-detail, gamă diversificată, prețuri minime; garanție. Telefon 289456; 092.239.242. (35449)

Vând toată gama de telefoane mobile, sigilate. Telefon 094 267 307 sau 094 882 403.

Vând toată gama de frigidere second-hand. Telefon 270622. (36350)

Vând 486 DX2166, HDD 170 (270, 500) memorie 8 Mb (16), monitor color, VGA (SVGA), tastatură (combatibil Windows '95, office, contab.) preț 180 DM. Telefon 092.281.515; 057-252983. (35175)

Vând TV color, mașină spălat automată, cuptor microunde, calorifer electric. Telefon 284604. (36082)

Vând mașină spălat automată 1.000.000 lei; TV color 930.000 lei; ladă frigorifică 1.400.000 lei, ofer garanție. Telefon 259339; 563027. (4223081)

Vând TV color Phillips, Grundig, Nokia, stereo, teletext. Telefon 264004. (36106)

Vând toată gama de piese pentru figidere casnice și comerciale, congelatoare, combine și lăzi frigorifice. Telefon 270622. (36350)

Vindem TV color, stereo, 150 modele, mari, mici, vizibile zilnic, între orele 10-20, prețuri convenabile. Telefon 280260, 211213. (36563)

Vând vitrină frigorifică pe orizontală, compartimentată, 180/80 cm, 1 an garanție. Telefon 289667. (34661)

Vând frigider, 1 an garanție; plata în rate. Telefon 289667. (34661)

Vând mașină de spălat automată Boch și Privileg, 100 DM în rate, 1 an garanție. Telefon 274118. (34661)

Vând congelator cu sertare, în rate, 1 an garanție. Telefon 289667. (34661)

Vând TV color 100 DM, 6 luni garanție. Telefon 274118. (34661)

Vând combină frigorifică 1 an garanție, plata în rate. Telefon 274118. (34661)

Vând motor trifazic 7,5 kw, 2.800 turații. Informații telefon 289307. (36382)

Ocazie! Vând ieftin computer Compaq 486 DX2/66 (DX4/100), memorie 8 (16)Mb RAM, HDD 640 Mb, video 1(2)Mb, monitor 14' SVGA Compaq digital, preț 145 dolari. Telefon 092.281.515. (36703)

Vând calculatoare IBM monitor SVGA color 4x86DX4/100 MHz, 16 RAM 540HDD, CD-Rom. Telefon 280802; 092.410.846, luni - sâmbătă orele 10-20. (36311)

Vând CÂNTARE ELECTRONICE și CASE MARCAT FISCALE avizate de Ministerul Finanțelor, pentru comerț, servicii, restaurant, benzinărie. Telefon 272727; 092264526. (36590)

Vând frigider 180 litri Artic mijlociu. Telefon 221479. (36656)

Vând 486/66 8 MbRAM HDD 270, monitor SVGA color, preț 220 DM. Telefon 234718. (36702)

VÂNZĂRI DIVERSE

Vând FIER BETON 5.500 lei/kg; B.C.A 605.000 lei/mc, str. Independenței nr. 7, Bujac. Telefon 273785, 092457280. (36567)

Vând BIBLIOTECĂ cinci corpuri, măsuță sticlă, dune pene. Telefon 093.268.475; 253887. (36593)

Vând en-gros HAINE second - hand GERMANIA, peste 20 sortimente. Telefon 289456, 092.239.242. (35449)

Vând termotecă Ocean-Bereta 24 KW, 990 DM și toate tipurile de termoteci. Telefon 259854, 094.600.332. (36255)

Vând: CÔTURI și BURLANE FUM 21.000 lei/buc.; PLASĂ GARD zincată 13.664 lei/kg, orice dimensiuni; PLASĂ RABITZ 22.000 lei/kg și CUIE CONSTRUCȚII 9.000 lei/kg, str. Vrabiei nr. 4. Telefon 289997, 094.558.552. (27190)

Vând pompe recirculare pentru încălziri centrale, sobă motorină Preporod. Telefon 224159. (36051)

Vând ouă de prepelită. Telefon 289750. (35948)

Vând cazan tuică, nou, 170 litri, motor trifazic 7,5 KW/1440 rot/min. Telefon 094698849. (36252)

Vindem avantajos mobilier comercial (rafturi, pulturi, birouri, dulapuri vestiar), agregate frigorifice (vitrine, dulapuri, camere, congelatoare) cântare 10, 100, 500 kg, grătare lemn, cărucioare, scări, etc. Informații telefon 281060 și 281036. (36262)

Vând benzi transportoare mobile și un ciur de balastieră 3 mp. Telefon 092 465 696. (36412)

Vând: covoare 3/4, TV color, uscător păr și picior, boiler gaz, convector gaz, camionetă carosată, radiocasetofon, pat cu saltea, orgă, bicicletă, etc. Telefon 289693, Arad, str. Poetului nr. 38. (36505)

Vând aparat îmbuteliat sifon și tuburi bixod. Telefon 092 721 469. (36571)

Vând radiatoare pe gaz 1.200.000 lei/buc.; boiler electric 500.000 lei/buc; navete de apă minerală 30.000 lei/buc. Telefon 057/237607; 093218417. (36586)

Vând plasă gard zincată, cantiăți mari. Telefon 246910. (36579)

Vând garaj din tablă, betonat, zona Gării, vizavi de Banc Post. Telefon 235538. (36599)

Vând mobilă sufragerie, stare bună, 5.000.000 lei, negociabil. Telefon 279582. (36454)

Vând canapea piele 3 locuri, 200 DM. Telefon 289667. (34661)

Vând LEMNE FOC tăiate, esență tare. Telefon 249248. (34972)

Vând prelată camion 6x2, 30x1,80. Informații Lipova, telefon 561301, 562379. (4909308)

Vând SRL cu spațiu și activitate comercială, Piața Avram Iancu, 40 mp. Telefon 092.344.809. (36098)

Vând presă ulei comestibil, tip Oradea. Telefon 512334. (4112513)

Vând cazan încălzire centrală combustibil solid; boiler 80 litri electric, nefolosit; arzător pe gaz Cortiza. Telefon 514663 - până la ora 17; 262502 după ora 18. (36376)

Vând aparatură stomatlogică, cabinet complet. Telefon 092/257420. (36404)

Vând haine second-hand, 3 DM/kg negociabil. Teleofn 279532. (36453)

Vând congelator, frigider, cuptor de fier, șpoiert, str. Dreptății nr. 9, Micălaca. (36589)

Vând vacă gestantă și viteauă de rasă. Telefon 057/216161. (36562)

Vând teracotă completă, stare bună, preț convenabil. Telefon 094.566.209. (36591)

Vând haine, ieftin, din Germania. Telefon 274540. (36600)

Vând haină vulpe roșie, nouă. Telefon 220197. (36602)

Vând calorifere fontă. Telefon 220197. (36602)

Vând generator autogen cu sertare, furtun, trusă, tub +1 bidon mare carbit, preț 350 DM. Telefon 092.301.777. (36610)

Vând sobă de fontă, mașină de cusut Singer tip masă, două butelii de aragaz galbene. Telefon 235240. (36614)

Vând televizor color diagonala 70 cm 1.500.000 lei, cărucior copil adânc (import) 250.000 lei, boiler electric 80 litri 200.000 lei. Telefon 254796. (36632)

Vând ieftin ecran noi de Olt și Mavo-35. Telefon 256105. (36574)

Vând haine la kg (pantaloni sport + solexuri) calitate I-a. Telefon 094.606.525 și una vitrină frigorifică. (36642)

Vând boia ardei, garantez calitatea. Telefon 234320. (36638)

CUMPĂRĂRI TERENURI, IMOBILIARE

Cumpăr apartament 2 camere, ofer 7.500-8.000 DM. Telefon 256859. (36469)

Cumpăr teren arabil, doresc parcela Micălaca, zona prefabricate de construcții, în apropiere de Grădinița Poștei. Cumpăr și tiglă veche, mare, Jimbolia. Telefon 276897. (36432)

Cumpăr apartament, garsonieră, chiar ipotecat, nu scum, plata imediat. Telefon 092/344705. (36641)

CUMPĂRĂRI AUTO

Cumpăr parbriz față BMW, seria 500. Telefon 223961, după masă. (36543)

CERERI ȘI OFERTE DE SERVICII

SC „PROIECT ARAD" SA angajează absolventă a facultății marketing. Cerințe: licență engleză cursiv, scris și vorbit, cunoștințe avansate în Word și Excel, domiciliul stabil în Arad. Candidatele vorbitoare și de limba franceză sau germană au prioritate. Informații B-dul Decebal nr. 2-4. Telefon 281585. (36556)

Angajăm BARMANĂ. Relații „LUCI BAR" str. Revoluției nr. 71, orele 12-17. (36547)

BATALIONUL MIXT ROMÂNO-UNGAR scoate la concurs posturi de: PSIHOLOG; OSPĂTAR. Informații la sediul unității militare din Cetate. (36468)

SC „MOBIMEXA" SA, str. 6 Vînători nr. 35/a, angajează FEMEIE SERVICIU. Condiții: domiciliul în Arad, vârsta 30 ani, fără copii. Relații la sediul societății. (36636)

PRESTĂRI SERVICII

EXECUT REPARAȚII: frigidere, congelatoare. Oferim GARANȚIA LUCRĂRII! Telefon 270622. (36350)

AMENAJĂM spații COMERCIALE, BIROURI, CABINETE, instalații, faianță, finisări. Telefon 094.111.238. (36629)

Executăm lucrări CONSTRUCȚII, acoperișuri, zugrăveli, faianțări, gresieri, garantăm calitatea. Telefon 217099. (36625)

DIVERSE

Primăria orașului INEU, organizează în data de, 14.12,1999, ora 10, licitație pentru vânzarea unui TRACTOR cu remorcă. Informații și vizionarea bunurilor licitate se pot obține zilnic la sediul GOSPODĂRIRII COMUNALE, între orele 7,30-15,30 sau telefon 511550; 094.337.107. (4112516)

A.F. „M & M" cu sediul în Arad, str. Gutembrunn nr. 43, dorește autorizație de mediu pentru magazin piese auto, aceeași adresă. Eventualele contestații se pot depune la Agenția de Protecția Mediului B-dul Dragalina nr. 16, Arad. (36620)

TURISM

Câștigi un milion de lei cu ATLASSIB

Călătorești cu autocarele noastre moderne în Europa:

GERMANIA, AUSTRIA, FRANȚA, ITALIA, SUEDIA (plecări zilnice).

BELGIA, OLANDA, DANEMARCA, ANGLIA, FINLANDA, NORVEGIA, SPANIA, PORTUGALIA, UNGARIA, IUGOSLAVIA și poți fi un călător câștigător!

NOU! Reduceri de tarife în luna NOIEMBRIE! Reduceri suplimentare pentru: elevi, studenți, pensionari și grupuri. B-dul Revoluției nr. 35, telefon 251871, 252727; Autogara, telefon 270562.

O poartă deschisă spre EUROPA. (c)

ÎNCHIRIERI

Ofer spre închirierte apartament 2 camere, central, ideal firmă. Telefon 235784; 092/308400.(35450)

Închiriez apartament 2 camere, Piața Spitalului. Informații la telefon 255075 (seara) sau 092.443.492. (36668)

Ofer spre închiriere garsonieră. Informații telefon 269510, după ora 16. (36139)

Ofer spre închiriere spațiu central, 100 mp. Telefon 094.774.506. (36177)

Închiriez SPAȚIU ultracentral, B-dul Revoluției nr. 35. Telefon 279336, 263651. (36212)

Închiriez spații comerciale și depozit pe Calea Lipovei nr. 113, vizavi de Restaurant Flora. Telefon 092.921.103. (36231)

Dau în chirie, avantajos, garaj nou, zona Mioriței. Telefon 092.973.109. (36411)

Oferim spre închiriere (vindem) spațiu comercial, ultracentral. Telefon 094 612 882. (36444)

Închiriez apartament de o cameră, cf. I, modernizată, 1 persoană, preț 100 DM; 2 persoane - 60 DM/ persoană. Telefon 289693, Arad. (36505)

Ofer spre închiriere garsonieră mobilată, pe termen lung, zona 300 Micălaca. Telefon 094 568 805. (36544)

Ofer spre închiriere ieftin, spațiu comercial. Telefon 092721469. (36571)

Ofer spre închiriere garsonieră mobilată în Vlaicu. Telefon 262122. (36562)

Închiriez un spațiu comercial, 80 mp, sau două spații de 40 mp, central, Piața Pompierilor. Telefon 094.786.334. (36583)

Dau în chirie spațiu comercial, zona UTA. Telefon 289722. (36578)

Închiriez apartament mobilat, central. Telefon 285841. (36499)

Închiriez (vând) garaj, lângă blocul 580, Micălaca. Telefon 263893, seara. (36589)

Închiriez garaj, zona Tricoul Roșu. Informații dimineața la telefon 231342. (36598)

Caut urgent să închiriez, garsonieră mobilată, termen lung. Telefon 260921. (36591)

Caut garaj de închiriaz, colonia UTA. Telefon 094/843759. (36480)

Primim băieți sau fete (studenți) în gazdă, lângă Facultate V. Goldiș. Telefon 223451. (36334)

Ofer spre închiriere apartament 2 camere, zona Vlaicu. Telefon 287503. (36161)

Închiriez avantajos apartament 2 camere, mobilat, curat, zonă centrală, telefon, satelit, gaz. Telefon 092973109; 289149. (36411)

Închiriez apartament 3 camere, Alfa, bl. 65, et. I, contorizat, apă caldă, nemobilat. Telefon 287146. (36570)

Studentă, caut colegă de apartament în Piața Spitalului. Telefon 237730. (36605)

Ofer de închiriat apartament 2 camere pentru doi studenți sau birouri. Telefon 210574. (36611)

Închiriez garsonieră. Telefon 250649. (36624)

Ofer pentru închiriat apartament 2 camere, mobilat (nemobilat, telefon, satelit, zona Podgoria. Telefon 289174 sau 251683. (36679)

(Continuare în pagina 15)

(Urmare din pagina 14)

PIERDERI

Pierdut legitimație de acces eliberată de CTP Arad pe numele Petz Gheorghe. O declar nulă. (36419)

Pierdut legitimație nr. 812885, văduvă veteran de război pe numele Muntean Lena eliberată de AVR Arad. O declar nulă. (36441)

Pierdut următoarele documente: factură fiscală nr. 3306800, 3306801, 3306802, 3306803; chitanță 7500799, 7500800, bloc chitanțe de la 7500901 la 7500950 aparținând SC „SIMBOL D.SERV.COM." SRL. Le declar nule. (36586)

Pierdut chitanțier fiscal nr. 416271-416300 și facturier fiscal nr. 167476-167500 aparținând SC „DACI-DAN IMPEX" SRL. Le declar nule. (36594)

Pierdut carnet de șomaj nr. 712 eliberat de DMPS Arad pe numele Covaciu Nelica. Îl declar nul. (3231502)

Piedut carnet de membru eliberat de Cooperativa de Credit Podgoria Pîncota pe numele Wass Floare. Îl declar nul. (5226689)

Pierdut legitimație de student eliberată de Facultate „Vasile Goldiș" pe numele Iorga Iulian Adrian. O declar nulă. (36628)

† DECESE †

Înmărmuriți de durere anunțăm trecerea în neființă după o lungă și grea suferință a celui care a fost soț, tată, socru, bunic

It.col. (r)

ILIN VLAD-GHERASIM.

Înmormântarea va avea loc azi, 27 noiembrie 1999, de la domiciliul din Semlac, ora 14. Familia îndoliată.

Cu adâncă durere anunțăm decesul celui care a fost soț, tată, socru și bunic

CIOBANU DUMITRU

în vârstă de 61 ani. Înmormântarea va avea loc azi, ora 13, de la domiciliul din ȘICLĂU. Dumnezeu să-l odihnească în pace! Îndurerați: soția Mărioara, fiica Borlea Maria cu fiica sa Diana și fiul Ciobanu Gheorghe cu familia.

Înmărmurită de durere deplâng moartea scumpului meu fiu

AUREL CIOARA

decedat la numai 43 de ani. Cât ai trăit mult te-am iubit. Cât voi trăi mult te voi plânge: MAMA. Înmormântarea va avea loc azi, 27 noiembrie 1999, ora 13, din str. Grâului nr. 12, la Cimitirul Grădiște.

Cu adâncă durere anunțăm încetarea din viață a celei care a fost

ANDRAȘ MARIANA,

la vârsta de 47 ani. Înmormântarea va avea loc azi, 27 noiembrie 1999, de la domiciliul din Frumușeni nr. 172. Familia îndoliată.

Cu adâncă durere anunțăm

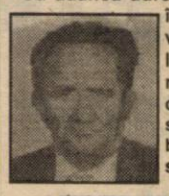

încetarea din viață, după o lungă suferință, a celui care a fost soț, tată, bunic și străbunic

MIHUȚIU NICOLAIE,

în vârstă de 79 ani. Înmormântarea va avea loc azi, ora 13, de la domiciliu din str. Ural, nr. 36, la Cimitirul Eternitatea. Familia.

Cu inimile cernite de durere anunțăm încetarea din viață, la vârsta de 76 ani, a celui care a fost

ing. **GAUDY CONSTANTIN.**

Înmormântarea va avea loc duminică, 28 noiembrie, ora 13, de la Capela Mare a Cimitirului Eternitatea (UTA). Familie îndoliată.

Cu durere în suflet anunțăm decesul celui care a fost fiu, frate, tată, cumnat, unchi

MIHAILOVICI IOAN

în vârstă de 49 ani. Înmormântarea va avea loc duminică 28 noiembrie 1999, ora 14, de la Capela Cimitirului din Micălaca. Dumnezeu să-l odihnească în pace! Familia Panda.

După o grea suferință a încetat din viață, scumpa noastră soție, mamă și bunică

MICORESCU SILVIA,

în vârstă de 70 ani. Înmormântarea va avea loc duminică, 28 noiembrie 1999. Familia adânc îndurerată.

† SERVICII FUNERARE †

SC „NOSFERATU" SRL,
str. Ghiba Birta nr. 26,
telefon 270437; 094.554.874.
NON - STOP
SERVICII FUNERARE
COMPLETE.
Sicrie, respete, cruci, îmbălsămat, spălat, îmbrăcat, prosoape, batiste, panglică, baticuri, catafalc, sfeșnice, steag doliu, coroane, jerbe, colaci, cozonaci, colivă.
ORGANIZĂM POMENI!
PENTRU PENSIONARI REDUCERE 10%.
OFERTA: sicriu + respete + cruce = 750.000 lei.
GRATUIT: transportul sicriului la domiciliu, intermediem obținerea actelor de deces, fotovideo, fanfară.
NOU! Punem la dispoziția clienților noștri CAPELA. (c.)

NON STOP
RO-STYL COMPANY
firmă producătoare de sicrie, str. M. Eminescu nr. 4 (vizavi Cinema MUREȘUL), telefon 211929, 094.537.715, 094.558.712
TOTUL ÎNTR-UN SINGUR LOC, LA PREȚ DE PRODUCĂTOR, CALITATE și OPERATIVITATE OCCIDENTALĂ:
- îmbălsămat, îmbrăcat, cosmetizat
- sicrie: 400.000-1.600.000 lei
- sicrie lux
- lenjerie deces: 160.000-600.000 lei
- cruci, mânere - sicriu, etc.

OFERTĂ: sicriu, lenjerie, cruce - 730.000 lei.
Transport în Arad GRATUIT.
Nou! Se plătește avans 50%, restul într-o lună.
Suntem producători nu simpli comercianți. (c)

† CONDOLEANȚE †

Suntem alături de colegii noștri Berchiș Angela și Berchiș Ioan în marea durere pricinuită de pierderea tatălui și socrului

DRĂGHICIU MIHAI.

Dumnezeu să-l odihnească în pace!

Colectivul de salariați ai Grupului Școlar Forestier Arad.

Pios omagiu la despărțirea de cel care a fost un bun vecin și prieten

ing. GAUDY CONSTANTIN.

Dumnezeu să-l odihnească în liniște și pace! Familiile: Viorel Muscă și Roxin Florian.

Un gând pios pentru cel ce a fost un bun prieten și vecin

DORU ONIȚĂ.

Condoleanțe familiei îndoliate! Familia dr. Achim Corneliu. (36651)

Colectivul Societății INTER-AMERICAN Arad, este alături de domnul director BORLEA GAVRIL și familie în marea durere pricinuită de moartea mamei soacră. Sincere condoleanțe. (36596)

Colectivul firmei SC „PRIVAT SERVICE TOURS" SRL este alături de familia îndoliată în greaua pierdere pricinuită de dispariția fulgerătoare a celui ce a fost un om deosebit

ONIȚĂ DORU.

transmitem sincere condoleanțe! Dumnezeu să-l ierte și să-l odihnească în pace! (36601)

Colectivul de la Cooperativa de Credit „CONCORDIA-ROMÂNĂ-BANCĂ POPULARĂ Arad este alături de colega lor SIMONA ILIN în profunda durere pricinuită de decesul tatălui socru și transmite sincere condoleanțe familiei îndoliate. (36608)

Suntem alături de doamna contabil șef, ec. DORINA GRADA și familia sa în greaua încercare pricinuită de decesul mamei sale. Colectivul Camerei de Comerț, Industrie și Agricultură a Județului Arad. (36615)

Mulțumim rudelor, prietenilor, colegilor și vecinilor care prin prezență și flori au fost alături de noi la marea durere pricinuită de decesul celui care a fost

GHEORGHE ȘIMĂNDAN.

Familia îndoliată. (36617)

Suntem alături de familia

ILIN VLAD.

Filiana Arad a A.C.M.R.R din SRI Arad. (36634)

Regrete profunde la dispariția celui care a fost

It.col. (r)

ILIN VLAD,

un om cinstit și cu mult respect față de cei din jur. Familia JURCA. (36634)

Regrete profunde la dispariția celui care a fost

It. col. (r)

ILIN VLAD,

un om de aleasă prețuire. Familia BORTEȘ. (36635)

Cu profundă tristețe suntem alături de colega noastră CARMEN ONIȚA și de fiica ei ANCA în aceste momente grele de dureroasă despărțire de soțul și tatăl

DORU ONIȚA.

Colectivul Școlii nr. 21 Arad. (36630)

Suntem alături de colegul nostru dr. GHEORGHE CIOBAN în momentele grele datorate trecerii în eternitate a celui care a fost tată

CIOBAN DUMITRU.

Colegii Serviciului Poliție Sanitară-Veterinară. (36626)

Suntem alături de colegul nostru dr. GHEORGHE CIOBAN în greaua pierdere pricinuită de moartea tatălui

CIOBAN DUMITRU.

Colectivul Direcției Sanitare Veterinare Arad. (36627)

Compasiune și îmbărbătare în aceste momente grele pentru dragii noștri MARINEL și SIMONA ILIN. Condoleanțe întregii familii. Familia OLTEANU. (36644)

Sincere condoleanțe familiei ILIN la trecerea în neființă a tatălui. Av. RODICA BODNAR. (36645)

Împărtășim durerea lui MARINEL ILIN la decesul tatălui său și transmitem condoleanțe familiei. Emilian și Laura Pintea. (36646)

Cu lacrimi fierbinți și cu inimile zdrobite de durere deplângem moartea fulgerătoare a scumpului nostru frate, cumnat și unchi

AUREL CIOARA.

Te vom păstra veșnic în inimile noastre. Familia FRENȚ. Dumnezeu să-l odihnească în pace! (36647)

Din tot sufletul deplângem dispariția prematură a minunatului nostru unchi

AUREL CIOARA,

un om de aleasă omenie și bunătate. Nepoții: Claudia și Adrian Șeran. Dumnezeu să-l ierte! (36648)

Un ultim omagiu din partea nepoțelei Ancuța FRENȚ pentru scumpul ei unchi

AUREL CIOARA.

Dumnezeu să-l odihnească în pace! (36649)

Cu regret deplângem încetarea din viață după o scurtă suferință a celui care afost

AUREL CIOARA,

Elena. (36650)

Colectivul SC „FORAJ SONDE ZĂDĂRENI" SA este alături de familia ANDRAȘ ONICA în marea durere pricinuită de decesul celui care a fost

ANDRAȘ ȘTEFAN NICU

și transmite sincere condoleanțe. (36643)

Colectivul Grupului de Pompieri „V. Goldiș" al Județului Arad este alături de colegul, lt. col. PANDA EUGEN în marea suferință pricinuită de pierderea fratelui său. Dumnezeu să-l odihnească! (36652)

Cutremurați de vestea tristă a trecerii în neființă a celui care a fost un OM ales

VLAD ILIN,

transmitem condoleanțe sincere familiei pentru imensa pierdere suferită. Nu te va uita niciodată. Familia, prof. STAN GHEORGHE. (36663)

Suntem alături de vecinul nostru ing. MUSCAN GHEORGHE în marea-i durere pricinuită de decesul mamei sale dragi. Sincere condoleanțe familiei îndoliate. Familia COTUNA. (36664)

Sincere condoleanțe domnului col. CRIȘAN VASILE în aceste momente când se desparte de dragul său tată. Lucia Toma. (36667)

Colegii de la SC „MODA" SA Arad cu multă durere anunță că au condus-o pe ultimul drum pe cea care a fost

VAMOȘ JOHANNA (PUȘA),

fostă angajată a acestei societăți timp de 35 ani. (36671)

Mulțumim rudelor, prietenilor, vecinilor și tuturor celor care au fost alături de noi în aceste momente dificile pricinuite de moartea scumpei noastre fiică, soție și mamă

ELENA MILANCOVICI.

Familia Milancovici. (36675)

Sincere condoleanțe doamnei diriginte BORLEA MARIA la decesul tatălui din partea colectivului clasei a XII-a C, din Liceul A.M. GUTTENBRUNN. (36673)

Sincere condoleanțe îndurateratei familii, la trecerea în eternitate a bunului prieten și colaborator

DORU ONIȚA.

Colectivul „SIMBOL D" și familia Gligor. (36688)

„PROGER COMLAC" SRL își exprimă regretul pentru pierderea unui bun colaborator

DORU ONIȚA

și transmite condoleanțe familiei îndurerate. (36691)

„HENKEL ROMÂNIA" SRL Departamentul Adezivi, regretă dispariția prematură a celui ce a fost un bun partener

DORU ONIȚA

și transmite sincere condoleanțe familiei. Dumnezeu să vă mângâie. (36692)

În aceste momente de dureroasă și veșnică despărțire de iubitul tău tată, suntem alături de tine, MARIA BORLEA și îți transmitem un gând de îmbărbătare și sincere condoleanțe. Familiile Prundan și Stoica. (36697)

Colegii de la Liceul Teoretic A.M.Guttenbrunn sunt alături de colega lor BORLEA MARIA în aceste clipe grele prilejuite de trecerea în lumea veșnică a iubitului ei tată și îi transmit sincere condoleanțe. (36697)

† COMEMORĂRI †

PANTEA ANGELA

Timpul nu poate șterge durerea din sufletele noastre și chipul tău ne însoțește mereu. Un gând frumos, o lacrimă, o floare, acum, la un an de când te-ai dus dintre noi. Dumnezeu să te odihnească în pace! Soțul Teodor și fiica Lavinia. Parastasul de pomenire va avea loc astăzi, 27 noiembrie 1999, ora 11, la Biserica Ortodoxă UTA.

† 31 de crizanteme pe tristul tău mormânt, udate cu lacrimile noastre, în loc de „La mulți ani!" pentru iubitul nostru fiu

DĂNUȚ STANCA,

Dumnezeu să te ierte și să te odihnească în pace! Mami și tati, în veci nemângâiați. (36482)

Astăzi, când ar fi trebuit să-ți spunem „La mulți ani!" scumpa noastră fiică și mamă

AUNGURENI ANA (NUȘI),

îți ducem la mormântul tău, florile tristeții și ale durerii. Dumnezeu să te odihnească în pace! În veci nemângâiați: părinții și fiicele: Loredana și Moni. (36576)

Se împlinesc 2 ani de la decesul celui care a fost

CRĂCIUN ZANFIR.

Dumnezeu să-l odihnească în pace și liniște! Fiica, Milica Unc cu soțul Nelu. (36575)

S-au scurs șapte ani de lacrimi și durere de când a plecat dintre noi în veșnicie, cea care a fost

IULIANA TALPĂ (Păscuța)

Te plâng veșnic mama, sora, cumnatul și nepoții. (36597)

Odată ce ai plecat ai dus cu tine tot ce a fost mai bun în viața mea, ce ai lăsat este o durere existențială și un mormânt stropit cu lacrimi, însă viața mea fără tine, mami este atât de amară, încât nu îmi ajung doi ochi ca să o plâng. Se împlinesc 7 ani de când a plecat în eternitate cea care a fost

IULIANA TALPĂ.

Te plânge veșnic, fiica Lorena. (36597)

Se împlinește 1 an de când a plecat fulgerător dintre noi cel care a fost

ing. HAVAȘI DUMITRU,

frate drag, cumnat, unchi și cuscru. Vei rămâne veșnic în inimile noastre: Lola, Matei și copiii Claudia și Leonard. Dumnezeu să te odihnească în pace și liniște. (36408)

Pios omagiu celui ce a fost

ing. ROȚ MARINEL,

din LAZURI, la 1 an de la trecerea în eternitate. Familia ing. Mager. (35569)

CRISTI, plecarea ta prematură dintre noi ne-a răvășit inimile, ne-a întristat sufletele. Veșnic îți vom păstra amintirea vie a chipului tău drag. Ai tăi verișori: Cătălin, Emanuel, Mirela și Nicu. (36504)

Un gând trist, o floare, însoțite de lacrimi, acum la 6 săptămâni de când nu mai avem lângă noi un prieten drag,

CRISTI MORARU.

Ai plecat prieten bun, fără să-ți iei rămas bun. În gândurile noastre ești prezent și așa vei fi mereu. DANI și DELIA LĂPUȘCĂ. (36561)

Eternă recunoștință și odihnă veșnică mătușii noastre

ec. BONDOR ELISABETA,

plecată dintre noi acum 8 ani. Nepoatele: Elisabeta și Livia cu familiile. (4115751)

† Luni 29 noiembrie 1999 se împlinesc 6 luni de când moartea nemiloasă a luat de lângă mine la numai 23 ani, pe fiul meu

CONSTANTIN ADRIAN FLORIAN.

ADI mamă, doresc ca bunul Dumnezeu, sufletul tău bun și blând să-l așeze de-a dreapta Lui și să-ți dea adihnă veșnică. Lacrimi, flori, pe al tău mormânt. Nu te vom uita niciodată și te va plânge mereu: mama Felicia, sora Otilia, buna Marioara. Parastasul de pomenire va avea loc, duminică, 28 noiembrie la Mănăstirea Gai-Arad. (36606)

La comemorarea unui an de la plecarea ta pe drumul fără întoarcere

ANGELA PANTEA,

noi cei ce te-am prețuit, nu te vom uita niciodată. Familiile: Luștea, Trif, Jurma și foștii colegi din SC „ARIS" SA. (36607)

S-a scurs 1 an de lacrimi și

dor de când m-ai părăsit pentru totdeauna, iubitul meu soț

LIUȚU BUZEȘAN.

Nu te voi uita niciodată. Valeria. Parastasul va avea loc duminică, 28 noiembrie 1999, la Biserica Ortodoxă Micălaca Veche. Soția Valeria și familia Loboș. Dumnezeu să-l odihnească! (36613)

Au trecut 6 săptămâni de când a plecat dintre noi, nașul nostru

MORARU CRISTIAN

și lacrimile de pe fața celor care te-au iubit și îți simt lipsa nu s-au uscat încă. Zi de zi ne întrebăm de ce a trebuit să pleci așa devreme dintre noi. Cu sufletele pline de durere, finii tăi: Neamțiu Pavel și Daniela împreună cu finuțul Dani, îți doresc odihnă și liniște. Nu te vom uita niciodată. (36654)

Suntem alături de Mircea și Mirela la 6 săptămâni de la pierderea fiului lor drag. NU TE VOM UITA NICIODATĂ,

CRISTI!

Asociații SC „GAMBRINUS". (36701)

Tristă și neuitată va rămâne ziua de 27 noiembrie 1999, căci se împlinește un an de dor și jale, de întrebări fără răspuns de când a plecat pentru totdeauna dintre cei dragi, la numai 29 ani, în mod fulgerător, cel care a fost inginer silvic

ROȚ MARINEL PETRICĂ

din LAZURI. Te plângem cât vom trăi! Părinții: Leluț și Marioara, soția Crina, fiul Radu, fratele Ionel, cumnata Mihaela, nepoata Manuela. (36677)

De când te-am cunoscut ai făcut parte din ființa noastră, împreună cu Codru tău, despre care spuneai ades că dă sens existenței tale. Nici măcar plecarea ta fizică n-a putut să mi te smulgă din suflet, doar, numai că visele noastre nu vor mai prinde rădăcini aici, ci ACOLO, când vom fi întregi doar cu tine. Până atunci, ne va fi un dor dureros de tine. PAULA - CODRUȚA, EMIL - CRISTIAN DINGA.

enigma

FUJIFILM IMAGE CENTRE
ÎNSEMNUL CALITĂȚII ÎN FOTOGRAFIE
ARAD B-DUL REVOLUȚIEI NR. 80 TEL./FAX: 057/251459
ARAD CALEA AUREL VLAICU BL. I-3 TEL.: 057/272655

NOU!
Fotografii pt. PERMISUL AUTO cel mai ieftin din oraș: 40.000 lei

REDUCERI DE PREȚ

EXEMPLE:

- procesări 9/13	2.500
- developare	de la 8.500
- filme color 36 exp.	de la 32.000

CADOURI PENTRU CLIENȚI:
* pentru orice comandă de peste 32 de poze 1 album
* pentru orice comandă de peste 90 de poze 2 albume
* pentru fiecare film FUJI sau AGFA cumpărat la noi primiți pe loc un album GRATUIT
* reducere 50% din prețul de developare pentru clienții care revin cu filmul cumpărat din magazinele noastre.

ENIGMA 2000 - alegerea inspirată!
ORAR: zilnic 8-19 sâmbătă 9-17
(c.b.)

Consiliul de administrație al SC „AGROTRANSPORT ARAD" SA

convoacă în data de 13.12.1999, ora 12, la sediul acesteia, adunarea generală extraordinară a acționarilor societății.

ORDINEA DE ZI:
1. Vânzarea unui activ și cumpărarea unui mijloc fix fără modificarea capitalului social.
2. Aprobarea casării unor mijloace fixe.
3. Diverse.

Administrator
ing. Matea Stelian
(4808587)

S.C. „MOBILA TAPIȚERIE" S.R.L. ZALĂU

VINDE prin magazinul din Arad, Str. M.I. Antonescu (Dobrogeanu Gherea) Nr. 22

- ◆ COLȚARE EXT. PLUȘ - la cele mai mici prețuri
- ◆ COLȚAR MARE, MIJLOCIU, MIC - preț 2.700.000 - 4.800.000 lei
- ◆ CANAPELE EXTENSIBILE - 1.500.000-2.300.000 lei
- ◆ FOTOLII PAT - 980.000 lei

PROGRAM ZILNIC: 9-17; sâmbăta: 9-13. Telefon: 092-734994
(4114651)

Direcția Generală a Finanțelor Publice și Controlului Financiar de Stat a județului Arad, Unitatea Percepția nr. 11 Beliu

Organizează licitație publică pentru vânzarea, în temeiul art. 55 din Ord. Guv. nr. 11/1996 a următoarelor bunuri:
1. Circular multiplu cu avans CMA 3.20 - 1 buc.
2. Mașină de rindeluit și profilat 4 fețe MRP 14-0/5 - 1 buc.
3. Mașină de îndreptat MI 5.20 - 1 buc.
4. Strung de lemn SRL 100 - 1 buc.
5. Ferăstrău panglică F.P. 300 - 1 buc.
6. Mașină de șlefuit orizontală MSO - 1 buc.
7. Mașină normală de frezat MNF 10 N - 1 buc.
8. Mașină de frezat cu avans super MFA - 1 buc.
9. Mașină de rindeluit la grosime RG. 630 - 1 buc.
10. Mașină universală de tâmplărie MUT 400 b - 1 buc.
11. Mașină tocat-fină MATOCU 60/473 - 1 buc.

Licitația se va organiza la fostul sediu al S.C. ROGERA CRIS-LORY SRL BELIU nr. 610, în ziua de 2 decembrie 1999, începând cu orele 9,00.
Informații suplimentare la telefon 512.060.
(974350)

Alege cea mai bună ofertă!

NOKIA 5110 **79 USD****

Oferta CONNEX
Conectare GRATUITĂ
+3LUNI ABONAMENT GRATUIT***

MediaSet
Calea Aurel Vlaicu, Bl.8, Parter
TEL: 210545; 092976769

dealer autorizat CONNEX

* Ofertă valabilă până la data de 30.11.1999 ** Prețurile nu conțin TVA
*** Ofertă valabilă numai cu conectare la CONNEX

SOCIETATE MIXTĂ ROMÂNO - ITALIANĂ

Angajează în condiții de salarizare deosebite, **15 CONFECȚIONERE** cu experiență în mașini de cusut TRIPLOK și SIMPLE - confecții pentru copii.

Persoanele interesate pot participa la probe în str. Bușteni nr. 11-13, vis-a-vis de Biserica Speranța.

Informații suplimentare la 251.376 între orele 8,30-17,00.
(4808582)

JACKSON
HOTEL
VAMA NĂDLAC

Vineri 26 Noiembrie 1999 a avut loc
DESCHIDEREA OFICIALĂ

Vă așteptăm sâmbătă și duminică la cea mai tare discotecă împreună cu:

SÂMBĂTĂ: L.A.; ANDRE; Pasărea Colibri; K1
Parada modei, Focuri de Artificii

DUMINICĂ: K1; EMBARGO; ELEGANCE
Focuri de Artificii

RESTAURANT
DISCO
NIGHT CLUB
JACKSON

PENTRU REZERVĂRI SUNAȚI LA TELEFON 098592015
NON STOP NON STOP NON STOP

LINFLEUR ROM

ANUNȚĂ

ÎNCEPEREA SELECTĂRII PERSONALULUI MUNCITOR
cu data de 15 noiembrie 1999, la sediul societății ARNETTA ROM din Arad, str. Independenței nr. 3.

CONDIȚII:
- de preferință femei, cu experiență în confecții textile
- vârstă max. 40 ani
- cunoștințe pentru mașini triplok, simplă, UBERDEK, butonieră, aplicat nasture.
- școala minimă 8 clase

INFORMAȚII SUPLIMENTARE la telefon: 289244.
(9744249)

S.C. AGROHOLDING S.A. ARAD

Str. A. Mureșanu, nr. 9

Organizează licitație publică cu strigare în ziua de luni, 6 decembrie 1999, ora 11,00, pentru vânzarea
* Uscătoare mobile MEPU 300 pentru uscat cereale - buc. 3
În situația în care uscătoarele nu sunt adjudecate, licitația se va repeta în zilele de luni din săptămânile următoare.

Informații suplimentare la telefon 057/236244 - 236348.
(4808581)

DORIȚI O TÂMPLĂRIE MODERNĂ PENTRU CASA DVS.?

♦ *Preferați ca această tâmplărie PVC cu sticlă termopan să fie de calitate și din import?*

Apelați la:

EXCLUSIV AL-PLAST

Casa dvs. poate avea de astăzi: **UȘI, FERESTRE CU STICLĂ TERMOPAN!**

Arad, str. Pădurii nr. 91A, tel. 210280

AICI TOTUL ESTE IEFTIN ȘI DE O CALITATE DEOSEBITĂ!

ÎNCERCAȚI!
(973755)

BANCA ROMÂNĂ PENTRU DEZVOLTARE
GROUPE SOCIÉTÉ GÉNÉRALE
Sucursala Județeană ARAD
Bd. Revoluției nr. 5-7
Telefon 253280

ADEVĂRUL
COTIDIAN INDEPENDENT ARAD
Anul XI, nr. 2861
Luni, 29 noiembrie 1999 ● 16 pagini ● 2000 lei ● e-mail: adevarul@arad.ro
BRAT Publicație auditată în semestrul I 1998.
Tiraj mediu zilnic vândut: 35.948

WEST BANK
ARAD, B-dul Revoluției nr. 88
TELEFON: 284.888; FAX: 285.202
BANCA COMERCIALĂ WEST BANK S.A. acordă dobânzi avantajoase la depozitele la termen ale persoanelor fizice (suma minimă 500,0 mii lei)
1 lună - 50%
2 luni - 51%
3 luni - 53%

PRIETENIA URSULUI SIBERIAN

Încă de pe vremea lui Ivan cel Groaznic, Rusia s-a comportat asemeni unui monstru gata să înghită toate victimele întâlnite în cale. Dihania nu avea preferințe pentru anumite meniuri, îngurgita cu plăcere țări și popoare din apropiere, înaintând de-a lungul secolelor atât spre sud, în direcția Oceanului Indian, cât și spre Apus, vizând Europa. În Balcani urmărea ieșirea la Marea Mediterană prin ocuparea strâmtorilor Bosfor și Dardanele. Geografia cea impasibilă la suferințele popoarelor a așezat pământurile locuite de români exact în calea fiarei. Prima dată când uriașul a mușcat din teritoriul stăpânit de strămoșii noștri s-a întâmplat în anul 1812, în urma unui război ruso-turc. Atunci a intrat Basarabia noastră în pântecele nesătulului monstru și a rămas până astăzi teritoriu românesc rupt din trupul țării.

În dorința de a scăpa de periculosul colos de la răsărit, tragicul mareșal Antonescu a angrenat România într-o aventură militară alături de Germania, cu speranța că va izbăvi acest popor de primejdia puhoaielor euroasiatice gata să se reverse peste întregul continent european. Înfrângerea militară suferită de armata română în 1944 a permis URSS să transforme România în stat „eliberat" de sub jugul fascist, oferindu-ne prietenia sa. Care prietenie, dintre dulău și cățel, știm noi cum s-a derulat vreme de câteva decenii, până la prăbușirea Uniunii Sovietice și refacerea Rusiei. Cel care a sesizat schimbările uluitoare petrecute în spațiul fostului „imperiu al răului", cum a fost denumită URSS de către fostul președinte american Ronald Reagan, a fost Ion Iliescu. Politician cu experiență, primul președinte român de după decembrie '89, a înțeles încă de la început esența reformărilor politice din spațiul exsovietic și a încheiat cu rușii lui Mihail Gorbaciov un tratat de prietenie și colaborare. Ion Iliescu înțelegea încă din anii '90-'91 importanța deosebită a unor relații de colaborare prudente cu balaurul rănit, dar încă viu. Rusia deține bogății imense în necuprinsul său teritoriu și o piață excepțională, apreciată în întreaga lume.

ȘTEFAN TABUIA

(Continuare în pagina 4)

DE ZIUA LUI, CORNELIU VADIM TUDOR A PRIMIT CADOU... UN PARTID!

Întrunirea Consiliului Național al PRM sâmbătă, la Palatul Parlamentului, a fost ultima manifestare de anvergură din acest an a partidului. Ținând cont de faptul că duminică senatorul Corneliu Vadim Tudor a împlinit 50 de ani, era de așteptat ca în sala I.I.C. Brătianu să fie o atmosferă festivă. Nu a fost deloc așa, nota dominantă a lucrărilor fiind sobrietatea. Membrilor Consiliului Național le-au fost prezentate sinteze ale materialelor care vor fi prelucrate în teritoriu:

Actualizarea Programului Anticriză al PRM în concordanță cu evoluția economico-socială a țării în cursul anului 1999 - prof. univ. Ion Radu, membru al Comitetului Director.

Strategia Electorală a PRM pentru alegerile locale din anul 2000 - Gheorghe Funar, secretar general.

Coordonatele Politicii Externe a PRM - Sever Meșca, secretar Executiv.

Poziția PRM față de locul și rolul Justiției în societatea românească postdecembristă - av. Lucian Bolcaș - membru al Consiliului Național.

Obiective și acțiuni imediate în domeniul muncii organizatorice - Corneliu Ciontu - vicepreședinte.

SIMION TODOCA

(Continuare în pagina 5)

ASTĂZI, GREVĂ DE AVERTISMENT LA CALEA FERATĂ

pag. 3

„NE AFLĂM ÎN CEL DE-AL PATRULEA RĂZBOI MONDIAL: CEL ECONOMIC"

Cunoscutul analist politic Ion Cristoiu comentează în exclusivitate pentru cititorii ziarului „Adevărul" de Arad evenimentele săptămânii. Astăzi, despre scopul vizitei premierului Radu Vasile la Moscova, despre noua politică a Rusiei în Balcani, despre cel de-al patrulea război mondial care se află în plină desfășurare, despre frigul care vine de la Moscova și despre personalitatea premierului Vladimir Putin.

Pag. 5

Juniorii UTA-ei au luat drumul Italiei

„ADEVĂRUL" ARAD A FOST ALES ÎN CONSILIUL DE ADMINISTRAȚIE AL BIROULUI ROMÂN DE AUDIT AL TIRAJELOR

Pag. 4

BASTOANE ȘI SCUTURI...

Zilele trecute, din nou, lașul a ținut capul de afiș. 10.000 de protestatari s-au repezit, iarăși, asupra prefecturii, ciocnindu-se violent de jandarmi. Din fericire, de data aceasta, n-au mai aruncat cocteiluri Molotov... Mult mai pașnice, manifestațiile altor nemulțumiți au umplut orașele României de strigăte împotriva guvernului și a actualei puteri. Cel mai sinistru dintre strigătele manifestanților din aceste zile a fost acela cu „Ceaușescu-PCR!", care te face să ți se înfioare carnea pe tine. Guvernul? Mai aruncă, pentru a calma spiritele, câte o promisiune, mai încearcă să-i ducă de nas pe protestatari în false și inutile negocieri care nu rezolvă nimic și în care, de fapt, nu mai crede nimeni.

DUMITRU TOMA

(Continuare în pagina 5)

S.C. EDIL CONSTRUCȚII S.A.
O PUTERNICĂ FORȚĂ ÎN LUMEA CONSTRUCTORILOR ARADENI

UȘI ȘI FERESTRE DIN PVC ARMAT GEAM TERMOPAN
Profile TROCAL Germania
SATLINE
Tel-fax: 251461
094 507211
Arad B-dul I.Maniu bl.26 ap.1

CU TERRA CÂȘTIGI DE DOUĂ ORI!
TERRA
5 PREMII X 1.000.000 LEI
10 PREMII X 500.000 LEI
Premii de 10 milioane în fiecare lună cu produsele TERRA
Detalii în magazine.

PREȚURI DECENTE la tâmplărie din ALUMINIU
SERGIU-GEANINA
Vă oferă
● Tâmplărie aluminiu din import și românești
● P.V.C. și geamuri termopan
● Rolete și jaluzele
Telefon: 279699; 092292559
Arad, Str. Voinicilor, Nr. 34.

MOBIL VENEZIA
■ MOBILIER MODERN LA COMANDĂ
■ AMENAJĂRI SPAȚII COMERCIALE
■ MATERIALE IMPORT
■ CALITATE SUPERIOARĂ
STR. VIȘINULUI NR. 74
TEL: 057/224885
092/777361

UȘI ȘI FERESTRE DIN ALUMINIU ȘI P.V.C. GEAM TERMOPAN
ALGLASS
MOBILIER LA COMANDĂ
FIRME ȘI RECLAME
STR ROȘIORI 26
TEL/FAX/ 057/289053

CALENDAR

◆ Astăzi, Soarele răsare la ora 7 și 30 de minute și apune la ora 16 și 41 de minute.

◆ Au trecut 333 de zile din acest an. Au mai rămas 32 de zile până în anul 2000!

◆ **Praznicul zilei: Biserica Ortodoxă:** Sf. Mc. Paramon și Filumen; **Biserica romano-catolică:** Saturnin; **Biserica greco-catolică:** Sf. M. Paramon și Filumen.

A venit BARZA!

Arad: Pop Simona, Stoica Geta, Crăpaș Mădălina Alexandra, Covaci Florentina, Căciulă Alexandra Maria, Caba Tania Amina, Nedelciu Bogdan Adrian, Popa Alexandru, Mereu Adalian, Cheveresan Alexandru, Pal Daniel Marian, Marca Răzvan Nicolae, Matiuț Andrei David, Mihulin Ioana.

Lipova: Suba Eugenia, Cicirean Daiana, Radu Daniel, Plic Daiana Florentina, Nicula Aurel.

Ineu: Zamfir Călin, Cilan Horia Nicolae.

HOROSCOP

Luni, 29 noiembrie

BERBECUL (21.03-20.04). Aveți parte de o zi în care se vor isca discuții cu privire la viitorul dvs. incert. Totuși vă bucurați și de o clipă de răgaz alături de persoana iubită.

TAURUL (21.04-20.05). Puneți punctul pe „i" în problemele amânate de prea multe ori. Umorul este un atu, deci ar trebui să-l cultivați!

Gemenii (21.05-20.06). Abilitatea dvs. a atins cota maximă! Vă așteaptă surprize. Cele mai plăcute sosesc de la persoanele de sex opus. Cele neplăcute, bineînțeles că de la dușmani.

RACUL (21.06-22.07). Această zi va fi puțin mai dificilă, dar nu este cazul să disperați. Vor veni și zile senine. Singurul lucru bun pe care îl puteți face este să aveți răbdare.

LEUL (23.07-22.08). Pe plan financiar totul merge bine, dar sănătatea este cam șubredă. Aveți grijă la persoanele perfide din jur!

MOCHETA
Arad, Piața Gării
Telefon 235221
Vinde și montează mochetă la prețuri cu o reducere de 10-20%

FECIOARA (23.08-22.09). Sunteți din ce în ce mai morocănos(oasă) și găsiți tuturor nod în papură. Nimeni nu este perfect și dvs. nu faceți excepție.

BALANȚA (23.09-22.10). Aveți suficiente motive pentru a fi optimist(ă). Aveți capacitatea de a insufla entuziasm celor din jurul dvs.

SCORPIONUL (23.10-21.11). Partenerul(a) de viață este supărat(ă) deoarece credeți că îl (o) neglijați. Renunțați, cel puțin pentru moment, la orele suplimentare.

SĂGETĂTORUL (22.11-21.12). Aflați noutăți care vă pun în gardă. O veste de la drum vă emoționază. Evitați activitățile obositoare, căci vitalitatea dvs. este în scădere.

CAPRICORNUL (22.12-19.01). Din ce în ce mai des, cunoscuții vă fac confidențe surprinzătoare. Sunteți foarte sensibil la atitudinea și reacțiile celorlalți. Nu lipsesc complicațiile iscate de copiii și colaboratorii dvs. direcți.

VĂRSĂTORUL (20.01-19.02). Intuiția este, astăzi, cel mai bun sfetnic, deci faceți ce vă spune inima. Financiar nu vă merge deloc bine.

PEȘTII (20.02-20.03). Întreaga zi este guvernată de reguli precise. Un surplus de ambiție n-ar strica deloc. Vă propuneți să reflectați mai mult, să fiți mai grijulii cu imaginea dvs. publică. Cenzurați-vă opiniile, căci, de cele mai multe ori, o vorbă în plus costă și după aceea veți regreta cu siguranță!

UTILITARE

■ PIEȚE, TÂRGURI

Astăzi este zi de piață la Curtici, Nădlac, Bocsig, Gurahonț, Moneasa, Pilu, Vladimirescu. Tot astăzi se organizează târg săptămânal la Gurahonț, și Bârzava.

Mâine, marți, este zi de piață la Sebiș, Almaș, Apateu, Semlac, Sântana, Șilindia, Vârfurile.

■ FARMACIA DE SERVICIU

În noaptea de luni spre marți este de serviciu, cu program non-stop, farmacia **„Melissa"**, str. Abatorului nr. 82, tel. 256.288.

Farmacia **„Sinapis"**, Bd. Revoluției nr. 88, lângă Noul Stil, telefon 282369 și și **„Noua Farmacie"**, strada Andrei Șaguna nr. 15, telefon **948**, sunt de serviciu cu program non-stop.

■ CONSULTAȚII ȘI TRATAMENTE CU PROGRAM NON-STOP

Cabinetul „Apollonia", situat la parterul blocului din spatele Casei Albe (zona Gării), str. Miron Costin nr. 13, sc. A, ap. 1, tel. 251225, efectuează tratamente injectabile (intramuscular și intravenos), aerosoli, E.K.G., ecografie și analize laborator.

■ CABINET STOMATOLOGIC

Cabinet stomatologic privat, Bd. Revoluției nr. 62 (vizavi de Biserica Roșie), telefon **256665**, deschis zilnic între orele 8,00-12,00 și 14,00-20,00.

■ ÎNTRERUPERI DE CURENT

Astăzi nu sunt programate întreruperi de curent.

Marți: În municipiu: Autoservice Micălaca, Cal. Radnei, str. Constanța, Abrud, Junior, Păuliș, Șiriei (p). Platforma de prefabricate Micălaca.

METEO

Vremea va continua să se încălzească ușor, va fi în general frumoasă în zonele înalte, cețoasă în zonele joase, unde ceața va persista. Cerul va fi variabil, cu înnorări accentuate în zonele cu ceață. Vântul va sufla slab la moderat. Seara și dimineața, local, în zonele joase se va semnala ceață, asociată cu chiciură care, izolat, va persista. Temperaturi maxime: -7 la 3°C; Temperaturi minime:4 la -8°C.

AU PLECAT DINTRE NOI

Caica Ioan (1938), Munteanu Vasile (1954), Gligor Vasile (1921), Nădăban Floare (1920), Avramescu Carolina (1935), Moțulescu Florin Daniel Mircea (1957), Dociuba Sofia (1919)

Perspective pentru vama nouă

„Suntem pregătiți să funcționăm în Zona Liberă Curtici" - a afirmat, recent, în cadrul unei conferințe de presă, desfășurată la Arad, **Nini Săpunaru**, directorul genaral al Direcției Generale a Vămilor din România. În aceste zile se va desfășura concursul pentru ocuparea unor posturi de lucrători vamali pentru Zona Liberă Curtici. Doar că pentru început nu aceștia vor lucra în respectiva zonă ci vameși cu ceva vechime, repartizați de la celelalte vămi de pe raza județului Arad. Cei care vor promova examenul și vor face „stagiul" de șase luni la vămile din județ.

Pentru înființarea Biroului Vamal al Aeroportului Internațional Arad va fi nevoie probabil de o hotărâre de guvern a apreciat **Nini Săpunaru**. Asta dacă nu se găsește vreuna emisă din 1990 încoace sau nu se ia în calcul Hotărârea din 1933. Până la reglementarea acestei situații, activitatea aici, va fi desfășurată printr-un punct de lucru al Biroului Vamal Arad.

Cu privire la construcția unei noi vămi în Arad, **Nini Săpunaru** a afirmat că **„există banii necesari."** Mai rămâne însă ca factorii de decizie locali să rezolve problema terenului, pe care aceasta urmează să fie amplasată!

DANA LASC

Revelion 2000

BRAD DE 17 METRI, ÎN FAȚA PRIMĂRIEI

Ca și în anii anteriori, autoritățile locale promit un decor al orașului deosebit cu ocazia sărbătorilor de iarnă. Vom vedea, curând, dacă promisiunile se vor materializa sau este o (nouă) păcăleală.

▼ Ing. Sorin Bondoc, director tehnic în cadrul Primăriei Arad, spune că se lucrează intens la pavoazarea orașului.

„Vom urma programul cultural artistic, votat de Consiliul Local tocmai pentru o atmosferă deosebită a orașului. În fața Primăriei va fi amplasat un brad de 15-17 metri, împodobit cu tot ce este nevoie. Anul acesta, vom urma exemplul Timișoarei, făcând conturul Primăriei cu beculețe, iar la ferestre vom pune beteală și rămurele de brad. Pe traseul Podgoria-Piața Avram Iancu vor fi 95 de ghirlande, față de 64, anul trecut. Pentru aceasta vor fi date jos temporar banner-ele publicitare."

▼ O mulțime de coruri de colinzi vor cânta pentru arădeni în cadrul programului cultural artistic, iar Primăria va negocia cu Camera de Comerț și Industrie un parteneriat în urma căruia agenții economici interesați vor putea amenaja chioșcuri cu produse de sezon.

▼ 340 milioane lei, atât va costa municipalitatea toată pavoazarea orașului. **„Plata ghirlandelor o vom face la anul!"**, mai spune dl. ing. Bondoc.

▼ Agenții economici influențează, în mare măsură, aspectul estetic al orașului. Magazinul „Aradul" nu va amenaja nimic ieșit din comun, datorită situației financiare precare. La magazinul „Noul Stil", nu există nimic stabilit. „Doar idei, dar bineînțeles că vom face ceva, în spiritul sărbătorilor", susține managerul firmei.

▼ În final, o veste încurajatoare. Dr. Vladimir Câmpeanu, șeful serviciului Ambulanță, ne-a relatat „s-a exagerat puțin cu petardele, încă n-am avut cazuri de accidente datorate petardelor. Totuși, nu excludem accidente în viitor, dacă nu se iau măsuri de stopare a comerțului cu petarde și pocnitori. De sărbători, ca-n fiecare an, vom lucra în „foc continuu" pentru orice urgențe se vor ivi."

ADRIAN IOSIF

De 1 Decembrie

Oastea țării cinstește patria

Pentru orice om și pentru orice popor, ziua cea mai frumoasă a anului este Ziua Națională a țării lui, ziua identității sale, ziua conștiinței sale de neam.

Pentru noi, românii, ziua aceasta mare este 1 Decembrie. Atunci, în urmă cu 81 de ani, la Alba-Iulia se înfăptuia visul marii uniri a românilor, despărțiți și împrăștiați de vitregia vremurilor. O zi poate mică în comparație cu acest veac, în care românii s-au aflat uniți în consens cu aspirațiile lor dintotdeauna.

Cu prilejul zilei de 1 Decembrie, garnizoana Chișineu-Criș organizează în data de 30.11.1999, ora 11,00, ceremonialul militar la care rugăm să participe toți cei în al cărui piept bate inima de român.

605 locuri de muncă disponibile

Agenția județeană de ocupare și formare profesională (str. Gh. Lazăr nr. 20) ne-a informat cu privire la situația locurilor de muncă vacante la data de 29.11.1999: agent asigurare 28; agent comercial 2; agent imobiliar 4; agent vânzări 7; automatist electronist 2; barman-ospătar 4; bucătar 1; carmangier 2; cofetar 2; confecții îmbrăcăminte 137; confecționer încălțăminte 60; confecționer kett 5; consultant asigurări 10; contabil autorizat 1; contabil expert 1; crotior piele 3; cusător fețe încălțăminte 10; dulgher 52; electrician instal. și automatizări 10; faianțar 5; fierar betonist 30; împletitor 40; inginer automatizări calculatoare 2; inginer confecții încălțăminte 1; inginer construcții civile ind. 1; inginer electronist 1; instalator sanitar 5; lăcătuș confecții metalice 20; lăcătuș mecanic 2; macaragist autorizat 1; magaziner 1; mecanizator agricol 30; mozaicar 5; muncitor necalificat 8; preparator paste făinoase 2; programator 10; sudor 20; tâmplar 3; tinichigiu auto 1; tinichigiu industrial 20; tricotoare 10; vânzătoare 2; vânzător gestionar 2; zidar 42

Pentru săptămâna aceasta sunt 605 locuri de muncă disponibile. Doritorii pot alege din 44 de meserii.

N. O.

S.C. „Adevărul" SRL nu-și asumă responsabilitatea pentru conținutul articolelor publicate, aceasta revenind în exclusivitate autorilor.

Noua față a bisericii din Vârfurile

SFINȚIRE ȘI ALEASĂ SĂRBĂTOARE

Biserica de pe colina din centrul comunei Vârfurile a fost construită în 1899, exact în urmă cu un veac. În 1992 a venit să slujească la altarul acestei biserici părintele paroh Gheorghe Ancaș, care s-a dovedit a fi nu numai bun păstor ci și un priceput gospodar. La numai un an, în 1993, a trecut la schimbarea înfățișării bisericii, refăcând interiorul cu o pictură realizată de d-na preoteasă Ana Marcu, soția fostului preot Mircea Marcu. Anul trecut, consiliul parohial, împreună cu părintele au hotărât să adune bani pentru reparațiile exterioare și în 24 martie a.c. au ținut licitația la care au participat șase firme. S-au oprit la oferta făcută de S.C. Grage Dan SRL din Timișoara (patroni Dan Nicoară și Dan Frasia) și au început lucrările: ziduri de sprijin (pentru consolidare, dată fiind poziția) la biserică, 200 m³ alei, reparații interioare și exterioare la casa parohială, anexă și o cameră ridicată din temelii pentru nevoile bisericii. Aceste lucruri s-au finalizat de curând - cu efortul credincioșilor și a fidelilor sponsori (la loc de frunte fiind prof. dr. ing. Laurențiu Nicoară, membru al Academiei de Științe Tehnice, fiu al parohiei care acum locuiește în Timișoara) - și cum se cuvine la creștinii ortodocși, cele înfăptuite au fost binecuvântate ieri printr-o slujbă de sfințire oficială de P.S. dr. **Timotei Seviciu**, episcopul Aradului, Ienopolei și Hunedoarei, împreună cu un ales sobor de preoți din zonă. A fost o zi de sărbătoare aleasă pentru credincioșii din Vârfurile și din împrejurimi, care l-au primit cu căldură pe întâistătătorul eparhiei și au participat în număr foarte mare la liturghia arhierească.

VASILE FILIP
SIDA VOICU

Piața auto

Din ce în ce mai des în piața de mașini din Arad întâlnim, expuse spre vânzare diverse modele de automobile de teren - așa numitele **Jeep**-uri. Pentru a vă ține la curent cu noutățile din universul automobilelor, vă prezentăm câteva date despre renumitul Jeep Cherokee (1999): două sisteme 4x4 (tracțiune integrală) disponibile, frânare ABS (avantaj extraordinar datorită faptului că micșorează timpul de răspuns la comandă și determină evitarea blocării roților în momentul frânării), control electronic al sistemului de injecție și pentru că tot suntem în pragul lui 2000, iată ce facilități, demne de acest an mai are Cherokee-ul: oglinzile retrovizoare din exterior pot fi încălzite (reglajul fiind electric), cele interioare au reglaj zi/ noapte (în funcție de luminozitate), geamurile sunt acționate electric, iar închiderea se rea-lizează prin telecomandă, portbagajul are o capacitate de 68 kg, iar rezervorul poate înmagazina 76 litri de combustibil...

Un amănunt deloc neglijabil și care nu reprezintă neapărat un avantaj este consumul relativ ridicat de carburant: motorul de 2500 are un consum de 15,2 litri/100 km, iar cele de 4000 consumă „doar"... 20,1 l/100 km.

Mașini înmatriculate: Marca mașinii: Rover, **an de fabricație** 1996, **prețul** - 24.000 DM, Renault Mégane (1998) - 14.700 DM, Citroen Xantia (1995) -17.000 DM, Opel Astra (1995) - 12.000 DM, Ford Scorpio - 20.500 DM, Opel Omega (1986) - 5.200 DM, Fiat Ritmo (1984) - 3.850 DM, Tico Daewo (1996) - 4.390 DM, Lada Samara (1991) - 2.750 DM, Toyota (4x4) (1996) - 26.700 DM, Jeep Cherokee (1995) - 10.000 $.

Mașini românești: Dacia (1980) - 1.200 DM, Dacia Break (1991) - 2.750 DM, Dacia (1994) - 3.500 DM, Dacia (1999) - 5.000 DM, Dacia Nova (1999) - 5.800 DM, Dacia (1998) - 4.750 DM, Dacia (1991) - 2.700 DM, Dacia (1996) - 3.600 DM.

OLIMPIU BULZAN

CURSUL VALUTAR*

VALORI ÎNREGISTRATE LA SFÂRȘITUL SĂPTĂMÂNII TRECUTE

Denumirea valutei	BNR	BCR		BRD		Banca Transilvania		Banca Agricolă		BIR		Bursa neagră	
		C	V	C	V	C	V	C	V	C	V	C	V
Dolar	17916	17850	18000	17750	18150	17800	18200	17800	18500	17850	18400	18000	18100
Marca germană	9290	9220	9538	9178	9475	9280	9460	9280	9500	9270	9600	9400	9500

Cooperativa de Credit Banca Populara
MINERVA
acordă următoarele dobânzi pentru depozitele la termen:
1luna - 64%
3luni - 67%
6luni - 69%
9luni - 69%
12luni - 69%
La cererea clientului dobânda se poate capitaliza.
DEPOZITELE SUNT ASIGURATE !

Acordăm in sistem C.A.R.
credite în regim de urgență
48 ore
credite in regim normal - 1 luna
cu dobanda anuala
22 %
credite pentru achiziționare bunuri cu dobanda anuala de
80%

Informații la agenția din Arad
Piața Spitalului de copii,
bl. H - parter (lângă "Gospodarul")
sau la tel/fax 057 / 255229

Echipa de serviciu
IOAN TULEU
- secretar de redacție.
Ioan Leac,
Ramona Vidulescu
– tehnoredactare computerizată.
Doina Jurcă,
Ștefan Tudose
– corectură.

GREVĂ DE AVERTISMENT - LA CALEA FERATĂ

Astăzi, trenurile nu vor circula între orele 7-9

Salariații Companiei Naționale de Căi ferate CFR S.A, Societății Naționale de Transport Feroviar Marfă „CFR Marfă" S.A., Societății Naționale de Transport Feroviar Călători „CFR Călători" S.A., afiliați la Convenția Națională „Solidaritatea" a sindicatelor feroviare din România, au hotărât ca **astăzi, între orele 7-9, să declanșeze o grevă de avertisment.** Sindi-caliștii au recurs la acest mod de protest ca urmare a nesoluționării revendicărilor din sesizarea nr. CS/245 /15.10.1999.

În conformitate cu prevederile art. 20, alin. 1 din Legea nr. 15/1991, hotărârea de declarare a grevei de avertisment s-a luat la cererea membrilor de sindicat. Numărul membrilor de sindicat care au solicitat declanșarea acestei greve reprezintă 66,78% din totalul membrilor de sindicat ai organizațiilor afiliate.

Dl. **Adrian Voica,** lider sindical mișcare-comercial, ne-a declarat că greva este valabilă și pe raza județului Arad.Între orele 7-9, trenurile internaționale, de călători și de marfă nu vor circula. Cele care au plecare înainte de ora 7 din gara Arad, vor opri în prima stație.

De la ora 9, toate trenurile își vor relua mersul normal.

T. MATICA

Scrisori de la cititori

Către redacția cotidianului „Adevărul"

„Comitetul asociației de locatari din Blocul 40, str. Praporgescu, vă roagă să ne răspundeți la următoarele: Un locatar din blocul nostru are un apartament la ultimul etaj (IV), și de aproape doi ani nu mai locuiește în bloc. Apartamentul este scos la vânzare, dar n-a reușit să-l vândă până acum.

În anii 1992 și 1996, prin contribuția tuturor locatarilor s-a reparat acoperișul. Contractul cu societatea care a efectuat lucrările a fost făcut de dl. locatar în cauză, noi locatarii nu l-am văzut, fiind puși în fața faptului împlinit, când ni s-au cerut banii pentru reparații. Am fost înștiințați verbal că societatea garantează lucrarea pentru o perioadă de cinci ani (deci până în 2001). În 1999, dl. în cauză sesizează că are infiltrații în apartament. În mod normal, societatea contractată de el în 1996 trebuia să execute lucrările de reparații, pentru că nu au trecut cinci ani.

Pentru a-și putea vinde apartamentul și a-i crește valoarea, fără nici o consultare a locatarilor, din proprie inițiativă hotărăște să facă reparația pe terasa blocului, dar numai la partea care acoperă apartamentul său.

Pentru acest lucru dl. în cauză nu dorește să mai plătească nici un fel de cheltuieli comune, până nu-și recuperează costurile reparației. În concluzie, vă rugăm să ne ajutați în elucidarea acestui caz. Este legal să nu plătească încălzirea?"

Asociația de locatari, bloc 40

Să le luăm pe rând. Mai întâi prima problemă, cea a contractului încheiat cu societatea care a executat reparația acoperișului. Este evident că, fiind vorba de o lucrare costisitoare, era obligatoriu consultarea, mai întâi, a adunării generale, singura în măsură să aprobe sau nu lucrarea. Mai apoi, alegerea societății care urma să efectueze reparația hidroizolației terasei blocului este sarcina comitetului sau cel puțin a președintelui care are dreptul să semneze contractul, nici administratorul neputând să facă acest lucru, pentru că nu este membru în comitet, darămite un simplu locatar! Sinceri să fim, încă nu am auzit până acum de o asemenea ispravă!

Chiar dacă, prin absurd, un locatar ar vrea să repare acoperișul blocului - și-l înțelegem pe domnul în cauză, probabil exasperat de infiltrațiile din tavan - el n-ar putea să facă acest lucru, pentru că, potrivit Legii 114/1996 terasa este proprietate comună, deci a tuturor, repararea și întreținerea ei trebuind să se hotărască și să se facă în comun.

De fapt, iată ce se spune exact în Legea 114/1996, Anexa 2, alineatul 3: „Proprietatea comună include toate părțile proprietății care sunt în folosință comună ca terenul pe care este construită clădirea, curtea inclusă, fundația, structura de rezistență, acoperișul, terasele, coșurile de fum, scările, holurile, pivnițele, subsolurile, casa scării, tubulatura de gunoi, rezervoarele de apă, ascensoarele."

Cam așa stau, deci, lucrurile din punct de vedere legal, concluzia fiind una singură: locatarul cu pricina nu are nici un drept legal să condiționeze plata cheltuielilor cu încălzirea de recuperarea banilor cheltuiți cu reparația acoperișului, treaba aceasta fiind - cel puțin așa reiese din scrisoare - o inițiativă strict particulară, făcută fără știrea și aprobarea adunării generale, singurul organ - repetăm - în măsură să hotărască în această chestiune.

Ne pare rău pentru domnul în cauză, dar aceasta este legea.

MIRCEA DORGOȘAN

Păulișul - singura localitate arădeană cooptată în Asociația comunelor din România

Recent, la Predeal a avut loc o întâlnire între Asociația comunelor din România și experți Phare, însoțiți de reprezentanți ai unui institut american specializați în administrația publică locală. Din județul nostru, singura comună reprezentată a fost localitatea Păuliș, prin primarul Eduard Cucoș. Dânsul, de altfel, a și fost ales în Comitetul director al Asociației comunelor din România.

La consfătuire au fost purtate discuții pe tema finanțării de investiții locale cum ar fi intruduceri de gaz metan, apă, canalizări etc.

Cei 40 de primari prezenți au fost în contact direct cu experții Phare, de la care au putut afla pretențiile acestora pentru obținerea finanțării.

Dl. Cucoș ne-a spus că astfel de fonduri se primesc în funcție de nota acordată proiectelor diverselor lucrări de către reprezentanții Phare. Pentru depunerea documentațiilor la consfătuire au fost stabilite trei termene, după cum urmează: 15 ianuarie, 6 aprilie și 15 iulie, operație care se face la serviciile specializate din prefecturi.

În ceea ce privește județul nostru, pentru alte informații, solicitanții pot lua legătura cu dl. Cucoș, care se află într-o legătură permanentă cu Asociația comunelor din România.

C. TRIF

De 1 Decembrie, cu „VOCES MARIS"

„HAI SĂ-NTINDEM HORA MARE !"

Însemnări de la Școala Generală nr. 20 - Arad

La orele amiezii de vinerea trecută ne-a fost dat să urmărim cu plăcere o reușită și emoționantă incursiune prin înălțătoarele cântece de suflet (ce nu vor pieri niciodată!) ale neamului românesc, cântece aduse în fața celor prezenți la acea oră în sala de sport a Școlii Generale nr. 20 (str. Posada nr. 19) - părinți, elevi, cadre didactice, alți invitați - de cei peste 80 de membri ai corului „VOCES MARIS", creat foarte recent și dirijat cu multă sensibilitate de profesorul Vasile Iova, nimeni altul decât cunoscutul solist de muzică populară românească și neobositul îndrăgostit al folclorului autentic românesc. Și ne-a mai fost dat ca, pe parcursul a aproape 60 de minute - sub imboldurile calde ale „Rugăciunii" s-o pornim, acum, în prag de mare sărbătoare - aceea a Zilei Naționale a României de la 1 Decembrie - „Din Țara Moților" pe „Marșul lui Iancu", „La Alba Iulia" (de George Țărnea; recitator: Lavinia Draia), iar cu ajutorul prezentatorilor spectacolului-concert - Mihai Lăzărescu, clasa a VII-a C și Eva Hușvet, clasa a VIII-a C- să reauzim îndemnul „Treceți batalioane române Carpații", căci „Tu, Ardeal" îți îndrepți mereu privirile și gândurile de nestrămutată unitate națională spre „Câmpul Libertății" (de Șt. O. Iosif în recitarea Ramonei Potra). O „Păsărică de pe munte" ne-a reamintit, iar și iar, că „Noi suntem români", că la „Câmpia Libertății" (de Ion Alexandru), în toată Transilvania, în Banat și-n Crișana, în Maramureș (unde se-aude „Cântec din Oaș") înălțăm mereu un cântec-rugăciune: „Doamne, ocrotește-i pe români" astfel încât în veacul - veacului, de 1 Decembrie și nu numai, să putem striga, în libertate, cu bucurie și-n deplină unitate: „Hai să-ntindem hora mare."

De această dată reușita spectacolului s-a datorat fructuoasei colaborări dintre prof. Mihai Pădureanu, Mihai Mazilu (directorii școlii), Ovidiu Laza, Ortensia Jucotinski, Elena Voichița Suba, Otilia Tămaș și Monica Brădean. Regia spectacolului semnată tot de Vasile Iova. Pe 17 decemberie, în prag de vacanță se anunță, însă, de pe acum, o altă manifestare artistică despre care vom mai vorbi.

CONSTANTIN SIMION

„ADEVĂRUL" ARAD A FOST ALES ÎN CONSILIUL DE ADMINISTRAȚIE AL BIROULUI ROMÂN DE AUDIT AL TIRAJELOR

La sfârșitul săptămânii trecute, la Centrul de Presă al Complexului expozițional ROMEXPO din București s-a desfășurat Adunarea Generală Extraordinară a BRAT, instituție înființată în urmă cu aproape doi ani din necesitatea asigurării unei imagini reale, exacte, a tirajului tipărit și vândut al fiecărei publicații și în acest fel a unei concurențe loiale pe piața publicității. Pe fondul unei dezvoltări spectaculoase a mass-media, a apariției a sute de publicații noi, dar și a inexistenței unui cadru instituționalizat privind controlul tirajelor, fiecare ziar sau revistă și-a putut declara orice tiraj - în unele cazuri „umflat" de două-trei ori sau chiar mai mult - dezinformând și derutând nu doar cititorii, ci și agențiile de publicitate și firmele interesate în a-și publica anunțurile și reclamele în presa scrisă. În acest context, a apărut necesară înființarea unei instituții (BRAT) care să asigure controlul independent al cifrelor de difuzare și care să pună la dispoziția firmelor interesate în cumpărarea de spațiu publicitar informații standardizate, corecte și credibile, astfel încât publicitatea făcută să aibă eficiență maximă. Nu întâmplător, atât cei 33 de membri fondatori - între care se numără și „Adevărul" Arad - cât și cei 20 de membri care s-au înscris ulterior în BRAT sunt publicații puternice, serioase, bine cotate pe piața presei, cu tiraje mari care auditate (verificate) de către o firmă internațională specializată (Deloitte & Touche - care garantează independența și profesionalismul verificărilor) devin credibile și publice, ceea ce este în avantajul publicațiilor respective. Certificatele de audit sunt esențiale în a-i ajuta pe cei care cumpără spații publicitare să ia decizii optime, bine documentate și de aceea au solicitat să devină membrii BRAT și cele mai mari agenții de publicitate din România (Saatchi & Saatchi, B. V. McCann Advertising, Co. GE. P, Graffiti/BBDO, Initiative Media Romania, Ogilvy etc.) și importanți clienți de publicitate (Connex GSM). În ce ne privește, „Adevărul" Arad a fost primul cotidian din România căruia i-a fost eliberat un certificat de audit, cu un tiraj mediu zilnic vândut confirmat de 35.948 exemplare situându-ne pe primul loc între ziarele județene și între primele 10 cotidiane din România.

Așa cum s-a menționat și la Adunarea generală, unde a fost dezbătut raportul de activitate pentru perioada ianuarie-octombrie 1999, odată cu creșterea numărului de membri și a activității BRAT, pe piața presei scrise din România lucrurile încep încet-încet să intre în normalitate, iar industria de publicitate să dispună de informații corecte și complete pentru a realiza investiții cât mai eficiente. Prin validarea noului statut al BRAT, a fost lărgit cu patru numărul membrilor Consiliului de Administrație, „Adevărul" Arad depunându-și candidatura, alături de alți 10 candidați, pentru unul din aceste locuri. Fără nici un vot împotrivă, „Adevărul" Arad (reprezentat prin Nicu Cojocaru, director comercial) a devenit astfel membru al Consiliului de administrație BRAT, alături de alte importante publicații și firme de publicitate: „Adevărul" București, Jurnalul Național, Grupul de Presă Ringier, Rețeaua „Monitorul", Initiative Media Romania, Connex GSM s. a.).

M. CONTRAȘ

PRIETENIA URSULUI SIBERIAN

(Urmare din pagina 1)

Din păcate, în anii imediat următori evenimentelor din decembrie 1989, societatea românească scăpată de opresiunea dictaturii ceaușiste nu era pregătită psihologic pentru a înțelege necesitatea menținerii unor relații normale cu monstrul. Atât cât pot fi acestea de normale, având în vedere obiceiurile istorice ale colosului de a înghiți câte o halcă din trupul țărilor vecine și prietene. Partidele politice venite din istorie și aflate acum la guvernare, au făcut un tărăboi imens la aflarea veștii despre tratatul parafat de Iliescu și Gorbaciov. Era un tratat româno-sovietic, este adevărat, dar sistemul comunist se clătina din temelii în „prima țară a muncitorilor și țăranilor". Relațiile bune cu Gorbaciov puteau fi continuate și cu Elțin și cu Primakov, dar n-a fost posibil. Presa a făcut tărăboi susținând că România ar privi mai degrabă spre Est decât spre Vest. Ceea ce nu era adevărat nici pe departe. În mod instinctiv, românii se tem de ruși, de numărul lor, de cruzimea lor primitivă, de spiritul înrobitor al liderilor perindați pe la Kremlin. Poporul nostru a suferit scrâșnind din dinți ciubota sovietică pe grumaz vreme de vreo 50 de ani, bucurându-se din suflet la adevărata eliberare din strânsoarea îmbrățișării ursului siberian. În adâncul ființei lor, românii se simt fascinați de Occident, de realizările Americii, ale Angliei, Franței, Germaniei etc. Optând în libertate, românii nu se vor rătăci niciodată căutând fericirea prin Siberia, dar să ignori posibilitățile și oportunitățile economice oferite de amiciția cu Rusia s-a dovedit profund păgubitor pentru interesele României. Miopia politică a unor partide pretins democratice, lipsa de realism a unor lideri politici, vehemența unor gazetari cu pretenții de luptători anticomuniști au avut darul de a inhiba guvernanții să normalizeze relațiile României cu Rusia. Mai catolici decât Papa, românii au rămas singurii estici din Europa eliberată în 1989, fără relații cu rușii. Ungurii, cehii, polacii, ceilalți frați de lagăr s-au scuturat de mult de complexe, angajându-se în multiple relații bilaterale.

Prostia a durat aproape zece ani, până când, venindu-i mintea de pe urmă a românului, Primul Ministru Radu Vasile s-a hotărât să rupă tradiția complexului față de fostul imperiu roșu și a făcut o vizită de lucru la Moskova. O vizită scurtă, pragmatică, marcată de o întâlnire între patru ochi cu premierul rus Putin despre care don' Vasile zice că a fost folositoare pentru noi, urmând ca rezultatele istorice ale înțelegerilor să le constatăm ceva mai târziu. Deocamdată ne mulțumim aflând că vom primi gaz metan contra... case. Să fie doar atât și tot e ceva. Dar e mult mai mult: rușii ne-au dat permisiunea de a adera la Uniunea Europeană și, poate, la NATO. Cert este că sfidând Rusia nu putem spera să cucerim America. Pentru intrarea în NATO avem nevoie de avizul Rusiei. Radu Vasile a făcut târziu ceea ce trebuia de mai multă vreme. Să ne resemnăm însă cu o vorbă românească în care se spune că-i mai bine mai târziu decât niciodată.

PRINȘI CU CANABIS

Doi tineri care încercau să vândă aproape un kilogram de cannabis au fost prinși, vineri, de polițiștii arădeni, informează Inspectoratul General al Poliției.

Mihai Ioan Lutai, 26 de ani, din comuna Iratoș, care mai fusese condamnat în urmă cu trei ani, pentru trafic de droguri, și Florin Petrescu, 29 de ani, din comuna Bârzava, au declarat anchetatorilor că au recoltat frunze și semințe dintr-o cultură de cînepă aparținînd Fabricii de cînepă Iratoș. Ei spun că, pentru a obține cele 895 de grame de cannabis, au prelucrat părțile de plantă într-un apartament pe care l-au închiriat în municipiul Arad.

Parchetul a emis pe numele celor doi mandate de arestare, pentru trafic de stupefiante.

CU VIRGIL MĂGUREANU DESPRE REVOLUȚIA DIN DECEMBRIE '89

Citiți în ziarul de mâine un amplu interviu cu Virgil Măgureanu, despre: * Scenarii suprapuse în decembrie' 89 * A existat intenția de dezmembrare a României * Diplomați străini încă mai acționează în acest sens * În structurile Puterii există infiltrați agenți străini *

LOTO SPECIAL 6/49

28 NOIEMBRIE 1999
31, 10, 39, 11, 35, 29

NOROC
3 3 2 0 7 5 9

LUNI, 29 NOIEMBRIE 1999

TVR 1

12,00 Surprize, surprize - rel.
14,00 Jurnal
14,15 TVR Craiova
15,00 Pro Patria
16,00 Emisiune în limba maghiară
17,30 Agenția de plasare
18,00 Corect!
18,05 Jumătatea ta
19,00 Avanpremieră Știri
19,05 Amintiri din secolul 20
19,10 Sunset Beach - ep. 579
20,00 Jurnal * Meteo * Sport
20,55 Felicity - ep. 10
21,40 Cu ochii'n 4
22,10 FBI - C16 - ep. 10
23,00 Jurnalul de noapte
23,15 Recurs la morală
0,00 Marele Jazz

TVR 2

12,00 Integrale - rel.
12,50 Un cântec, o glumă...
13,00 Tribuna partidelor parlamentare
13,30 Cântece de pe Argeș
14,00 Conviețuiri
15,00 Obsesia - s.
16,30 Santa Barbara - s.
17,15 Curier de ambe sexe
18,00 Arca lui Noe - rel.
18,30 Videoclipuri
18,45 Se întâmplă acum
19,00 Știri bancare
19,15 Pagini din istoria teatrului românesc
20,15 Recital de muzică spaniolă
20,40 Sfinți, eroi martiri
21,10 Codrule, codrușule...
21,30 E dreptul tău! - mag. social-economic
22,00 Marile meciuri
0,30 TVM * Mesager

PRO TV

7,00 Bună dimineața, PRO TV e al tău!
10,00 Tânăr și neliniștit - rel.
10,45 Să uiți Parisul - rel.
12,30 O căsnicie perfectă - ep. 17
12,55 Știrile Pro TV * O propoziție pe zi
13,05 Babylon 5 - s.
13,50 Ani de liceu - s.
14,15 Miracolul tinereții - s.
14,45 Familia Bundy - ep. 224
15,15 Nisipurile din Miami - s.
16,10 Tânăr și neliniștit - ep. 881
17,00 Știrile PRO TV * O propoziție pe zi
17,17 Știrile PRO TV Arad
17,30 Spitalul Chicago Hope - s.
18,30 Doi polițiști și jumătate - ep. 18
* Extragerea cărții poștale „Te uiți și câștigi"
19,30 Știrile PRO TV
20,00 Știrile PRO TV Arad
20,30 Maverick - western/comedie SUA, 1994, cu Mel Gibson
22,25 Știrile Pro TV
23,00 Chestiunea zilei
0,00 Știrile Pro TV * Profit * O propoziție pe zi
0,30 Criminaliștii - s.
1,30 Chestiunea zilei - rel.
2,30 Știrile Pro TV

TV ACASĂ

5,00 Guadalupe - s.
5,50 Acasă la români - muzică populară - rel.
7,30 Căsuța poveștilor - rel.
8,00 Floare de aur - rel.
9,00 Înger sălbatic - rel.
10,00 Acasă la Maricica Puică - rel.
10,30 Doctorul casei - rel.
11,00 Micuțele doamne - rel.
12,05 Jackie Collins: Hollywood - rel.
12,30 Morile de vânt ale zeilor II - rel.
14,15 Viața noastră - s.
15,00 Dragoste și putere - s.
15,30 Iubire sfântă - s.
16,30 Luz Clarita - s.
17,25 Vremea de acasă
17,30 Rosalinda - s.
18,30 Angela - s.
19,25 Vremea de acasă
19,30 Acasă la bunica - rețete culinare
19,45 Cartea Cărților - d.a. - Somn ușor!
20,30 Înger sălbatic - s.
21,30 Sânge din sângele meu - s.
22,25 Vremea de acasă
22,30 Cosmarul - f, SUA, 1988 cu Carol Lynley, Gail O'Grady
24,05 Dragoste și putere - rel.
24,30 Surorile - s.

ANTENA 1

7,00 Observator
8,00 Dimineața devreme
10,00 Știri
10,10 Colivia de aur - s.
11,00 Fort Saganne - dramă, Franța 1984
12,59 Decennium
13,00 Știrile amiezii
13,15 Pretender - s.
14,00 Decepții - s.
15,00 Luz Maria - s.
16,59 Decennium
17,00 Știri
17,25 Dragostea învinge - ep. 55, 56
18,59 Decennium
19,00 Observator
20,00 Pericol iminent - s.
20,50 Dublă identitate - s.
21,40 Prezentul simplu
21,59 Decennium
22,00 Observator
22,30 Marius Tucă show
0,00 Retrospectiva etapei
1,00 Twin Peaks - ep. 1
3,00 Observator - rel.

PRIMA TV

7,00 Karaoke show - rel.
8,00 Dimineața cu Prima - magazin matinal
12,00 Celebri și bogați - rel.
13,00 Politica de mâine - rel.
15,00 Chic - rel.
15,30 Cinemagia - rel.
16,00 Nadine Show - rel.
17,00 Celebri și bogați - s.
18,00 Focus * Sport * Meteo
18,55 Clip Art
19,00 Frontal - radiografia săptămânii trecute
20,00 Dosarele Y
21,00 Brooklyn South - s.
22,00 Clip Art - rel.
22,05 Focus Plus
22,30 Revista presei
22,35 Politica de mâine - talk-show
0,30 Naveta spațială - comedie
2,30 Focus Plus - rel.

TELE 7 ABC

7,00 Știri
7,10 Bună dimineața, România
9,00 Forța destinului - rel.
10,00 Știri
10,15 Teleshopping
10,30 Dintre sute de ziare - rel.
11,30 Rendez-vous la Tele 7 - rel.
13,00 Ora unu a venit - rel.
15,00 Știri
15,15 Teleshopping
15,30 Post Meridian
17,00 O singură viață - s.
18,00 Lou Grant - s.
18,55 Pronosport
19,05 Secția de poliție - s.
20,00 Telejurnal
20,30 Documentar
21,00 Dintre sute de ziare
22,00 Dincolo de stadion
23,30 Cutia muzicală - rel.
0,00 Știri

TV ARAD

7,00 Observator
8,00 Știri TVA - rel.
8,30 Emisiune în limba germană - rel.
8,50 Anunțuri
9,00 Divertisment
10,00 Știri
10,10 Colivia de aur - s.
11,00 Mont Royal - s.
12,59 Decennium
13,00 Știrile amiezii
13,15 Pretender - s.
14,00 Decepții - s.
15,00 Luz Maria - s.
16,59 Decennium
17,00 Știri
17,25 Divertisment
18,00 Studioul artelor
18,20 Anunțuri
18,30 Știri TVA
19,00 Observator
20,00 Arena
21,20 Anunțuri - rel.
21,30 Știri TVA - rel.
22,00 Observator
22,30 Marius Tucă Show
În continuare, program identic cu cel al Antenei 1

TV INTERSAT

8,55 Deschiderea programului
9,00 Intersat Music
9,30 Archer - film
11,00 Știrile Intersat
11,30 Eurocops - film
12,30 Sora medicală - film
14,00 Intersat Sport Show
15,00 Aventurii americane - 10
15,30 Planeta video a copiilor-6
16,00 O familie de străini - film
17,30 Underdog Show
18,00 Săptămâna sportivă arădeană
18,25 Intersat Cultural
18,45 Știrile Intersat
19,20 Dulce ispită - s.
20,05 Mistere, farmece și miracole - s.
20,30 La frontieră - film
22,00 Inițierea - film groază
23,30 Știrile Intersat
0,00 Erotica

HBO

10,00 Alien: Renașterea - SF, SUA, 1997
11,45 American Perfekt - thriller, SUA, 1997
13,30 Crimetime - thriller, SUA, 1996
15,30 Desene animate
16,00 Trauma - dramă, SUA, 1997
18,00 Ziua Independenței - SF, SUA, 1996
20,30 Febra aurului - acțiune, SUA, 1998
22,00 Nuntă sângeroasă - suspans, SUA, 1997
23,45 Ochi pentru ochi - thriller, SUA, 1996
1,30 Jurnalul Pantofului Roșu - s.

TVR INTERNAȚIONAL

21,30 S-a întâmplat... azi
21,35 Revista presei
21,40 Practic Info
22,00 Jurnal * Curs valutar * Meteo
22,40 Destinul unei națiuni - doc.
23,10 În flagrant
23,50 Ora planetei
0,10 Omul și arta sa
0,40 Povestea unui oraș: București

ATOMIC TV

7,00 Selector
10,00 Reactor
10,30 Hai Hui - rel.
11,00 Freestyle - rel.
11,15 Atomix cu Andreea - rel.
14,00 Interactiv
15,55 Reactor
16,00 Romanian Top 100 cu Oana - rel.
18,00 Selector
19,00 Atomix cu Dinu
21,55 Reactor
22,00 South Park - des. anim.
22,30 File de poveste - rel.
23,00 Aria 52
0,00 Insomnia

RADIO ARAD & RADIO CONTACT (65,95 MHz)

5,00 - 8,00 BUNĂ DIMINEAȚA! - program Radio Contact
8,00 - 11,00 BUNĂ DIMINEAȚA, ARAD! - cu Codruța Belean și Marcel Haica - Știri (8,30; 9,30; 10,30). Informații locale; Dedicații muzicale (9,30 - 10,30); Muzică românească (10,30 - 11,00)
11,00 - 19,00 CONTACT FM - program Radio Contact
19,00 - 22,00 BUNĂ SEARA, ARAD! - Vest Top 65,95, cu Radu Mustafa (19,00 - 21,00); Viața spirituală (21,00 - 22,00)
22,00 - 1,00 RADIO CONTACT - Bilet de concert; Rock Block; România - Bosnia, via satelit

RADIO PRO FM (92,1 MHz)

2,00 - 5,00 MUZICĂ
5,00 - 6,00 Buletin de știri la fiecare sfert de oră
6,00 - 7,00 RONDUL DE DIMINEAȚĂ - INFO PRO cu Dan Apostol și Laura Călăceanu
7,00 - 10,00 PRO FM PÂNĂ LA ZECE - cu Flavius Esnican; 10,00 - 13,00 MIHAI CU NOI - cu Mihai Dobrovolschi
13,00 - 14,00 13-14 CU ANDREI - cu Andrei Gheorghe
14,00 - 17,00 ORAȘUL SUB LUPĂ - cu Cătălin Lăpușcă; 17,00 - 19,00 STAR STATION MIX - cu Mihai Gurei
19,00 - 21,00 ASCULTĂ-ȚI MUZICA! - cu Călin Gheorghe
21,00 - 22,00 SPORT SHOW - cu Ovidiu Ioanițoaia; 22,00 - 24,00 RONDUL DE NOAPTE - cu Răzvan Exarhu

RADIO TIMIȘOARA

6,00 Ceasurile dimineții
8,00 Muzică populară cu dedicații
9,00 Cânt din suflet
10,00 Radio cocktail
11,00 Gramofon
12,00 Miez de zi la polul vest
13,00 Emisiune în lb. germană; maghiară
15,00 Emisiune în lb. sârbă
16,00 Radio cocktail
18,00 Actualitatea radio
18,10 Sărbătoarea națională
20,05 Călătorie în lumea poveștilor
20,15 Autohton pop-rock
21,00 Curier de seară
Știri: 6,00; 7,55; 9,00; 11,00; 12,55; 17,00; 18,00; 20,00; 21,00; 21,55.
Radio Jurnal: 7,00; 16,00; 19,00.

RADIO SEBIȘ

6,00 - 8,00 Detașamentul de trezire
8,00 - 9,00 Cântă-mi lăutare - muzică populară
9,00 - 10,00 Alo, tu alegi!
10,00 - 12,00 Cafeaua de zece
12,00 - 13,00 La porțile dorului - muzică populară
13,00 - 14,00 FM-ul de prânz
14,00 - 15,00 Poesis
15,00 - 16,00 Astăzi te sărbătorim - muzică populară și dedicații muzicale
16,00 - 18,00 După patru
18,00 - 19,00 Telefonul cu butoane
19,00 - 20,00 La mulți ani! - dedicații muzicale
20,00 - 22,30 Pas montan
20,30 - 21,00 Secretele vieții
21,00 - 23,00 Fotbal Club 21 - talk-show
23,00 - 24,00 Ascultă și tu!
0,00 - 2,00 92,1 Insomnii
2,00 - 6,00 Nocturna muzicală

„NE AFLĂM ÎN CEL DE-AL PATRULEA RĂZBOI MONDIAL: CEL ECONOMIC"

– Domnule Ion Cristoiu, l-aţi însoţit pe premierul Radu Vasile în vizita pe care domnia sa a făcut-o în Rusia. Ei bine, cum a fost la Moscova?

– Frig!

– Este doar o remarcă meteorologică?

– Nu numai. Având în vedere faptul că frigul vine de la Moscova, deducem şi scopul vizitei pe care premierul Radu Vasile a făcut-o în capitala Rusiei: obţinerea unui import de gaz metan...

– Acum, în pragul „iernii absolute"?

– Acum, deoarece presiunea gazului scăzuse simţitor pe conductele româneşti şi n-aveam bani pentru a achiziţiona acest produs la preţul pieţei mondiale.

– Să înţelegem că ruşii ne-au dat gaz la preţuri preferenţiale?

– Mai mult, ne-au dat gaz pe datorie! Este vorba despre o livrare masivă în valoare de 50 de milioane de dolari, livrare care se va face imediat. De fapt, „GAZPROMPT BANC" din Rusia ne-a dat un împrumut de 50 de milioane de dolari (în gaz metan), împrumut care să fie rambursat în zece ani, cu o dobândă de doar 6 la sută...

– În ce condiţii?

– Aici e problema! Ruşii i-au făcut acest cadou de Crăciun premierului Radu Vasile, cu condiţia ca statul român să construiască în trei ani de zile conducta de gaz Isaccea - Negru-Vodă.

– Ce i-a apucat pe ruşi? Este vorba despre un cadou fără sarcini politice?

– Mă bucur că-mi puneţi această întrebare. Ei bine, deşi relaţiile româno-ruse au fost - şi încă mai sunt - destul de bine îngheţate în ceea ce priveşte zona politică, tezaurul, Moldova sau Transnistria, premierul Vladimir Putin a precizat încă de la început: „Lăsăm de-o parte problemele istorice dintre noi şi ne concentrăm asupra problemelor concrete, economice."

– Este vorba despre o nouă politică a Moscovei?

– Cred că da! Sub Vladimir Putin, Rusia promovează o politică de expansiune a capitalului în ţările estice ale Europei. Ne aflăm în cel de-al patrulea război mondial: cel economic. Ruşii au înţeles acest lucru...

– În ce măsură ne afectează acest război?

– Acest război se poartă şi la noi, deci nu putem rămâne indiferenţi. Rusia este deja o ţară capitalistă, iar Vladimir Putin este reprezentantul marilor capitalişti ruşi...

– Iar Radu Vasile s-a dus la Moscova cu o căciulă căzăcească în mână şi cu o solicitare imperioasă de gaz metan...

– Aşa este! Pe avion, Radu Vasile ne spunea: „Trebuie să menajăm sensibilităţile Rusiei!" Pe drept cuvânt, în pragul iernii, Radu Vasile n-avea o altă soluţie.

– Nu va fi sancţionat de ţărăniştii care se uită şi astăzi cu groază înspre Rusia?

– Mă gândeam şi eu cu groază la acest lucru. Vă daţi seama ce-ar fi însemnat ca vreun „taliban" de la Bucureşti să fi făcut o declaraţie gen „Iugoslavia" despre războiul din Cecenia... Atât ne mai lipsea!

– Îndrăznesc să vă pun o întrebare „à la Cristoiu": pentru un împrumut de gaz, putea să meargă la Moscova doar un simplu secretar de stat. De ce era necesară prezenţa premierului?

– Bună întrebare.

– Vă aparţine!

– Vă mulţumesc! Ei bine, cred că aici s-a demonstrat încă o dată genialitatea Rusiei, care excelează încă prin diplomaţie şi prin serviciile secrete. Radu Vasile era disperat de lipsa gazului şi de lipsa banilor necesari pentru achiziţionarea acestuia. Moscova a acceptat această vizită, cu condiţia să nu fie abordate probleme politice, ci doar solicitări economice. Deocamdată, relaţiile dintre Rusia şi România stau cam aşa: ei ne dau gaz, iar noi ar trebui să le dăm carne. Cum nu prea avem carne, ne milogim...

– Ce impresie v-a făcut Vladimir Putin?

– Este un politician excelent! Vidul de autoritate al lui Eltîn este umplut cu succes de Vladimir Putin. Premierul moscovit a lucrat din 1974 în KGB şi ani de zile a fost detaşat în Berlinul de Est. Cu alte cuvinte, cunoaşte la degetul mic despre cum stau lucrurile în Europa... Pe de altă parte, el urcă în sondajele de opinie de la Moscova pentru că este perseverent. A promis că Rusia va câştiga războiul din Cecenia şi, iată, este pe cale să-l câştige. Mai mult, împreună cu Bogdan Chirieac de la „Adevărul" de Bucureşti, am căutat să-i punem o întrebare înşuietoare despre relaţiile ruso-române. A ieşit admirabil din acest colţ şi ne-a oferit un răspuns atât de ambiguu, încât n-am priceput nimic...

– Ce-aţi mai observat în această vizită?

– Două lucruri minore, dar care se pot interpreta în fel şi chip. Primul: în dreapta premierului Putin - la discuţiile oficiale - n-a stat nimeni. Se afla doar un ceas...

Al doilea: cei câţiva miniştri români care-l însoţeau pe Radu Vasile se aşezaseră la masa oficială şi consumau deja apă minerală. Omologii ruşi erau aşezaţi pe lângă perete şi n-au luat loc la masă până când n-a venit Vladimir Putin...

– În final, credeţi că actuala coaliţie ar mai putea rămâne la putere dacă Occidentul ar pompa bani serioşi în România?

– Greu de răspuns! Occidentul este cât se poate de pragmatic... Banii n-au să vină pentru consum, ci pe proiecte concrete. Depinde de interesul occidentalilor... Totuşi, până una-alta, abia ne-am întors de la Moscova. În altă ordine de idei, actuala putere încearcă să monopolizeze manifestările de la Alba-Iulia, cu toate că acceptarea manualului de istorie tipărit la „Sigma" nu i-ar îndreptăţi în acest demers. Să vedem...

DORU SINACI

Conferinţă judeţeană PNR

Listele de candidaţi vor fi făcute la Arad

Sâmbătă, la Sala Sindicatelor, a avut loc Conferinţa Judeţeană Extraordinară a Partidului Naţional Român, filiala Arad. Conferinţa s-a bucurat de prezenţa preşedintelui partidului, profesorul Virgil Măgureanu şi a secretarului general Mircea Cranta.

În faţa unei numeroase audienţe, preşedintele PNR Arad, dl. Teodor Mara, a dat citire raportului de activitate al filialei care, dacă în urmă cu câteva luni însemna doar un nucleu al câtorva oameni cu iniţiativă, astăzi a devenit o organizaţie serioasă formată din oameni de valoare care n-au pregetat să se adune din dorinţa de a aduce ceva nou pe scena politicii arădene.

De altfel, organizaţia PNR Arad s-a bucurat de aceleaşi aprecieri pozitive şi din partea preşedintelui Virgil Măgureanu care s-a declarat mulţumit de modul în care merg lucrurile la Arad.

De fapt, scopul acestei Conferinţe judeţene extraordinare, a fost completarea Biroului Executiv Judeţean, alegerea Consiliului de onoare şi arbitraj, a comisiei de cenzori şi a delegaţilor la Congresul extraordinar al PNR ce va avea loc în ianuarie 2000.

Cel mai aşteptat moment a fost, fără îndoială, cuvântul profesorului Virgil Măgureanu, care a apreciat că marea problemă a României o constituie degradarea economică dar şi lipsa de calitate a clasei politice care conduce.

„E nevoie de oameni noi, de valoare, care să fie în stare să-şi unească forţele spre a modifica actuala orbită pe care a fost plasată România şi care duce inevitabil la disoluţia naţiunii şi dezmembrarea statului" a apreciat Virgil Măgureanu.

Un element bun, demn de urmat şi de celelalte formaţiuni politice este acela că listele de candidaţi la PNR Arad vor fi făcute „loco" şi nu la centru.

Tot din cuvântul lui Virgil Măgureanu, am reţinut că PNR se declară pentru reintroducerea pedepsei cu moartea pentru cazuri de excepţie şi cu termen limitat.

PNR are pregătit un program economic în trei etape. Prima, de 6 luni, în care să fie stopat declinul economic, a doua, de doi ani, în care să se definească liniile strategice în industrie şi agricultură, iar a treia, de cinci ani care să definitiveze capacitatea de a da o direcţie clară economiei româneşti.

În încheiere, să mai spunem că politica de alianţe a PNR are o direcţie clară, aceea de a căuta parteneri care sunt dispuşi să păşească pe „a treia cale".

ŞERBAN POPESCU

Foto: AL. MARIANUȚ

PSDR la spartul târgului: alegeri, procese, excluderi

Conferinţa judeţeană a PSDR a fost convocată pentru alegerea noului Comitet Judeţean al PSDR. Au participat în jur de 120 de membri din judeţ. Având în vedere că dl. Putin nu a părăsit sediul PSDR, actuala conducere l-a acţionat în justiţie.

A fost aleasă conducerea judeţeană a PSDR. Comitetul e format din 19 membri: **Popa Liviu a fost ales preşedinte, Sorin Prişcă - primvicepreşedinte, trei vicepreşedinţi: Ileana Dragomir, Doru Orban şi Nicolae Silaghi**, cinci secretari şi nouă membri. **„Aproape jumătate din cei 19 membri sunt persoane care au părăsit sala Congresului la Bucureşti, alături de dl. Putin, dar, ca semn al reconcilierii au fost prezenţi la conferinţa judeţeană şi, mai mult, au fost aleşi în comitet"**, afirmă dr. Sorin Prişcă.

Nu acelaşi lucru s-a întâmplat cu Ştefan Pascu, preşedinte al PSDR în varianta Putin. Ştefan Pascu a fost exclus din PSDR. Pentru că ar fi fost **„recalcitrant"**.

Ar mai fi de reţinut că această conferinţă s-a ţinut în secret, presa nu a avut acces la lucrările conferinţei. Ce au de ascuns pesederiştii când bine se ştie că, într-un fel sau altul, presa tot află ce se întâmplă? Şi ca să fie clar ce se doreşte din partea partidelor, fac o precizare: partidele nu sunt obligate să accepte presa la lucrările unor structuri ale partidului. Dar evenimentul trebuie ştiut şi, eventual, ulterior, se pot da declaraţii de presă în legătură cu ce s-a întâmplat. Când nu vrei să afle presa, înseamnă că ceva e putred în partid. Sunt iarăşi de acord că nu orice eveniment de doi bani merită atenţia presei. Dar o conferinţă judeţeană de alegeri, să zicem, nu e de ici de colo.

Sperăm că o asemenea figură nu se va mai repeta.

I. IERCAN

DE ZIUA LUI, CORNELIU VADIM TUDOR A PRIMIT CADOU... UN PARTID!

(Urmare din pagina 1)

Prezentând „Mesajul PRM pentru anul electoral 2000", senatorul Corneliu Vadim Tudor a constatat că **„secolul şi mileniul au fost catastrofale"** şi **„antichitatea păgână a fost mai bună decât ceea ce trăim noi"**. În ceea ce ne priveşte, **„Occidentul a fost tot timpul cu un pas înaintea noastră"** şi pentru faptul că **„Ne-au tâlhărit toţi şi din est şi din vest, fără nici o deosebire"**. Anii scurşi de la revoluţie **„sunt ani pierduţi pentru România"**, iar astăzi este condusă de **„Cel mai iresponsabil guvern din istoria României"**, echivalentul unei **„bande de sataniştI"**. Liderul PRM, care crede că **„Sunt programat să lichidez Mafia şi să-i bag pe gangsteri în puşcărie"** este convins că **„la anul, pe vremea aceasta, vor conduce alţii"**, adică forţele naţionale. Cât priveşte afirmaţiile unora că **„Dacă va veni Vadim la putere, va fi război"**, acestea sunt **„aberaţii, vehiculate împotriva forţelor naţionale care s-au opus jafului, transformării ţărilor în colonii"**.

Asul din mânecă

Fără îndoială, marea surpriză a fost prezentarea protocolului de fuzionare prin absorbţie a PFD '89 cu PRM. A fost un adevărat „AS" pe care Corneliu Vadim Tudor l-a scos din mânecă atunci când nimeni nu se aştepta. Deşi negocierile durează de mai bine de o lună, în presă şi în mediile politice nu a „transpirat" nimic. Protocolul de fuzionare, semnat de către Corneliu Vadim Tudor şi Dorin Lazăr Maior prevede că **„partidele semnatare sunt hotărâte ca, folosind mijloacele constituţionale, să determine înlocuirea legală a actualei guvernări, care a devenit extrem de nepopulară şi nocivă. În esenţă, cele două partide** (în fapt PRM, pentru că „PFD '89 dispare ca subiect juridic") **vor milita pentru o protecţie socială reală pentru încurajarea investiţiilor, a dezvoltării IMM-urilor, a tinerilor întreprinzători, pentru apărarea intereselor naţionale ale României, pentru aflarea întregului adevăr despre Revoluţia din 1989 şi evenimentele tragice, sângeroase, din primul semestru al anului 1990"**.

În urma semnării Protocolului, Consiliul Naţional PRM a fost lărgit. PRM Arad primeşte astfel al doilea loc în acest organism, alături de preşedintele Lucian Stana intrând şi Gheorghe Curta, fost vicepreşedinte la nivel naţional al PFD '89. Dorin Lazăr Maior a devenit vicepreşedinte PRM. Lucian Stana, care cu puţin timp înainte de semnarea Protocolului ţinuse un discurs curăţat de orice „înfloriturI", ne-a declarat: **„Mă bucur că organizaţia noastră va primi în rândurile ei o mare parte a celor care în decembrie '89 s-au ridicat împotriva dictaturii. Întotdeauna am colaborat bine cu Gheorghe Curta şi Attila Duka. Urmează să discutăm amănuntele integrării."**

Atât Dorin Lazăr Maior cât şi Gheorghe Curta (foşti preşedinte respectiv vicepreşedinte PFD '89) consideră că fuziunea a fost necesară pentru că **„măcar acum, la zece ani de la revoluţie, este cazul ca de problemele revoluţionarilor să se ocupe revoluţionarii. Până acum, au făcut-o toţi însă în realitate n-a făcut-o nimeni. Avem speranţa că aşa cum în decembrie '89 revoluţionarii s-au opus dictaturii, se vor putea opune distrugerii ţării. Vor putea face acesta numai fiind bine reprezentaţi pe plan politic."**

Bastoane şi scuturi...

(Urmare din pagina 1)

Şi, mai ales, scoate împotriva manifestanţilor tot mai mulţi jandarmi. Singura măsură concretă, singurul răspuns vizibil la nemulţumirile, întemeiate, ale oamenilor sunt bastoanele şi scuturile jandarmilor. Dar bastoanele şi scuturile jandarmilor n-au fost şi nu sunt (nu vor fi niciodată) o rezolvare. Valul de nemulţumire a cuprins toate segmentele societăţii româneşti. Vreme de trei ani de zile actuala putere a semănat vânt şi acum culege furtună...

Totuşi, în ultima perioadă, puterea începe să dea din ce în ce mai multe semne de nervozitate. Faţă de indiferenţa olimpiană dovedită până acum de actualii stăpâni ai României, declaraţiile din ultimele zile arată că până şi ei au înţeles că oamenii nu mai pot suporta. Se anunţă o majorare a pensiilor. Studenţilor li se aruncă nişte firimituri. Ciudăţenia aceea denumită Traian Decebal Remeş, aşa-zisul liberal din fruntea finanţelor, zice că se vor reduce impozitele anul viitor. Asta după ce a distrus tot ce se putea distruge prin măsurile absurde pe care le-a impus cetăţenilor şi oamenilor de afaceri. (Sunt curios ce le vor mai spune oamenilor liberalii în viitoarea campanie electorală... Am văzut cu toţii ce ştie să facă un ministru de finanţe liberal.)

Puterea încearcă să câştige timp. Cum n-a avut până azi o strategie, nici acum, peste noapte, nu s-a inventat vreuna, însă orice este bun pentru a-i linişti pe românii flămânzi şi tot mai supăraţi. Mai mult, actualii stăpâni ai României au cerut ajutor şi în afara ţării, probabil ameninţând Vestul că dacă ei pleacă de la putere se termină democraţia în România... Cum-necum, se pare că au reuşit, în sfârşit, să-i convingă pe occidentali să-i ajute. Comunitatea europeană ne promite pentru anul viitor o căruţă de bani, România, veşnic refuzată, a primit preşedinţia O. S. C. E. Doar că ajutorul vestului pentru guvernanţi vine prea târziu. Nimeni şi nimic nu mai poate salva actuala putere. Reducerea dementă a consumului, care a dus după ea scăderea producţiei, taxele şi impozitele fără număr, au creat un cerc vicios, cu efect sigur, pe care îl simţim pe pielea noastră: sărăcie, şomaj, nivel de trai mizerabil, haos, piaţa subterană în creştere. Nimic nu le-a reuşit guvernanţilor în ultimii trei ani, deşi se încearcă, din nou, îmbătarea populaţiei cu... vorbe.

Actuala coaliţie a stat prea mult la putere. Fără folos pentru ţară, cu folos mare, vizibil, pentru reprezentanţii puterii. Cine mai poate crede că acum, în ceasul al doisprezecelea, cei care ne conduc s-au hotărât brusc să muncească şi să rezolve marile probleme ale ţării? Nimeni!

Şi-atunci ce-i mai rămâne coaliţiei de la putere? Ce mai poate face ca să mai câştige câteva săptămâni? Să scoată jandarmii cu bastoane şi scuturi, din ce în ce mai mulţi, împotriva flămânzilor, care-şi strigă furia pe stradă. Nu se poate să nu te întrebi, totuşi, cu cine se bate puterea? Cu acei oameni pe care i-a păcălit în 1996 cu promisiuni deşănţate... Cu acei oameni pe care, de fapt, puterea i-a înşelat! Dar de ce se bate cu aceşti oameni puterea? De ce nu-şi recunoaşte, pur şi simplu, neputinţa şi incompetenţa, de ce nu pleacă, de ce nu renunţă să chinuie un popor întreg? Probabil că mierea care a mai rămas în borcan - singurul lucru care-i interesează cu adevărat pe cei care ne conduc - şi privilegiile fără număr merită, în mintea lor, împotriva evidenţei triste din ţară, împotriva bunului-simţ, să scoată bastoanele şi scuturile jandarmilor împotriva unor oameni nevinovaţi, al căror singur păcat este că vor să trăiască decent. Şi pentru asta îşi doresc conducători capabili.

VIOLENȚA - O RANĂ A SOCIETĂȚII CONTEMPORANE

Zilnic, atât ziarele cât și televiziunile ne oferă imagini de-a dreptul cutremurătoare: oameni uciși fără milă, copii bătuți cu bestialitate, femei violate... Ai senzația că trăiești într-o lume în care violența este o stare normală. Dacă e sau nu, doar o senzație și cum stă Aradul, din punct de vedere al infracțiunilor săvârșite cu violență, am încercat să aflăm din discuțiile ce s-au purtat în cadrul unei mese rotunde pe care ziarul „Adevărul" a organizat-o, recent, la Clubul Presei. Au fost prezenți la aceste discuții: din partea I.J.P. Arad, dl. mr. Dan Ardelean, șeful Serviciului Judiciar; din partea Parchetului de pe lângă Tribunalul Arad, dl. George Vlai; din partea Laboratorului de Medicină Legală, dl. dr. Stelian Crișan, șeful acestui laborator și dl. George Rădulescu, sociolog, în cadrul Direcției de Sănătate Publică Arad.

◆ LA INFRACȚIUNI CU VIOLENȚĂ - ARADUL, PE ULTIMELE LOCURI

Încă de la începutul discuțiilor aveam să aflăm de la dl. mr. **Dan Ardelean** că: **„Nu putem spune că la nivelul județului nostru, infracțiunile săvârșite cu violență se constituie într-un fenomen deosebit. Nici în comparație cu alte județe și nici în comparație cu anul trecut."**

Față de anul 1998, la nivelul județului nostru în acest an nu s-a remarcat o creștere a numărului infracțiunilor de acest tip. **„O creștere, dar absolut nesemnificativă s-a înregistrat la numărul de violuri. La omoruri, numărul lor este aproximativ egal cu cele săvârșite în perioada similară a anului trecut, iar la tâlhării se remarcă o scădere față de anul 1998. Față de alte județe stăm bine"**, a afirmat dl. mr. Ardelean. Mai precis, dacă e să luăm în considerare numărul acestor infracțiuni, Aradul are șansa de a se situa pe unul din ultimele locuri.

◆ ARĂDENII SUNT MAI PAȘNICI...

Unul dintre factorii care au determinat această situație este probabil faptul că așa cum aprecia dl. Ardelean: **„față de populația altor județe, cea din Arad este mai pașnică. Ați văzut ce s-a întâmplat la Brașov, la București, cu lupta dintre acele bande, extrem de violente. La Arad nu avem astfel de grupuri violente. Cât de cât, la Arad, reușim să stăpânim starea infracțională pe linie judiciară."**

◆ NU TOATE ÎNFRACȚIUNILE CU VIOLENȚA AJUNG SĂ FIE PEDEPSITE...

Intrând în amănunte legate de structura acestor infracțiuni, dl. **George Vlai** a subliniat că: **„Doar aproximativ 12% din totalul infracțiunilor ce se petrec pe raza județului nostru sunt infracțiuni săvârșite cu violență."** Dintre infracțiunile săvârșite cu violență (omoruri, vătămări corporale, tâlhării, lovituri cauzatoare de moarte, violuri și pruncucideri), și-n acest an predomină, ca număr, tâlhăriile. Ca infracțiuni ce sunt săvârșite cu scopul însușirii unor foloase materiale, pe căi ilegale, tâlhăriile sunt însă net inferioare, numeric, furturilor.

Dacă, în 1997, Parchetul a dispus trimiterea în judecată a 60 de cazuri de tâlhărie, în anul 1998 numărul cazurilor de tâlhărie, trimise în judecată a scăzut la 51. În acest an, până la momentul de față au fost trimise în instanță spre judecare doar 30 de cazuri. **„Se remarcă o scădere în timp a acestui gen de infracțiuni"**, a arătat dl. Vlai.

În ceea ce privește violurile, dacă în 1997 au fost 12 cauze trimise în judecată, cu 14 inculpați în stare de arest preventiv, anul trecut au fost doar 2 cauze cu 3 inculpați care au fost trimiși în judecată în stare de arest preventiv. Pe primele trei trimestre ale acestui an au fost trimise în judecată 3 cauze.

La nivelul I.J.P. Arad însă au fost înregistrate până acum 13 cauze de violuri. Doar că, așa cum arătau invitații noștri, la acest tip de infracțiuni poate interveni împăcarea părților și din această cauză, urmărirea penală încetează și astfel cauza nu mai ajunge în instanță. **„O situație similară o întâlnim și în cazul infracțiunilor de vătămare corporală, unde, la fel ca și la viol, poate interveni împăcarea părților"**, a arătat dl. Ardelean.

„Doar aproximativ 25% din infracțiunile care ne sunt sesizate și la care poate interveni împăcarea dintre părți, ajung în instanță. Și asta pentru că victima acceptă ca-n schimbul unor sume de bani, ori alte foloase materiale să-și retragă plângerile", a mai adăugat dl. Ardelean.

◆ CAUZELE PENTRU CARE UNII INDIVIZI COMIT OMORURI DEOSEBIT DE GRAVE S-AU SCHIMBAT

„Raportat la cauzabilitatea unor infracțiuni foarte grave, este de remarcat că, în prezent, s-au schimbat cauzele pentru care aceste infracțiuni sunt săvârșite", a arătat dl. Vlai.

Dacă în trecut erau foarte puține omoruri deosebit de grave, comise în scop de jaf, în prezent 80% din aceste infracțiuni se comit tocmai în acest scop. Alte cauze care existau înainte ca mobil pentru săvârșirea omorurilor deosebit de grave, precum răzbunări, crime pasionale, aproape că au dispărut.

„E adevărat că foarte mulți oameni sunt săraci, dar comiterea unui omor în scop de jaf nu e o metodă de a ne rezolva sărăcia", a subliniat dl. Ardelean.

Ar mai fi de precizat și faptul că dacă înainte omorurile deosebit de grave se săvârșeau, de regulă, în urma unor conflicte spontane, acum, ele capătă oarecum un caracter organizat, premeditat.

◆ AU SAU NU VALOARE STATISTICILE OFICIALE?

Într-o lume în care violența și criminalitatea au căpătat un caracter obișnuit, cel agresat, de multe ori, renunță să ceară a i se mai face dreptate. Din această cauză, statisticile prezentate de Poliție nu sunt foarte exacte. Domnul **Stelian Crișan**, medic legist spune: **„Statisticile sunt finalitatea unui segment din violența care există. Dar realitatea este cu totul alta. N-o putem estima, n-o putem cuprinde. Din datele mele statistice, în ultimii 5 ani s-au prezentat la medicina legală între 1.500 și 2.000 de persoane pentru leziuni traumatice."** Așadar, cifrele diferă. Ideea este întărită și de domnul Gheorghe Rădulescu, sociolog: **„E o diferență foarte mare între statistici. Se cheamă cifra neagră. Una este delincvența oficială și alta e cea reală, care este mult mai mare. Dacă luăm numai violurile, nu toate sunt declarate. Și acest lucru din diferite motive, cum ar fi pudoarea sau lezarea propriei valori în ochii celorlalți. În concluzie, au și nu au valoare aceste statistici oficiale."**

◆ VIOLENȚA ÎN FAMILIE - UN FENOMEN TOT MAI DES ÎNTÂLNIT

Că sunt mai multe violențele săvârșite în cadrul familiilor ori că doar reflectarea lor în mass-media este mai largă, e greu de spus. Cert este însă că tot mai des polițiștii sunt chemați să intervină în scandaluri ce au loc în „sânul familiei". **„Măsura care o aplicăm, de regulă, este amenda. Doar că, văzând aceasta femeile, care în general sunt cele agresate și ne solicită ajutorul, renunță a ne mai face o plângere scrisă. Și asta pentru că aceste amenzi afectează bugetul întregii familii"**, a arătat dl. Ardelean.

Dl. Vlai a ținut însă să precizeze că: **„Foarte puține fapte de acest gen ajung la cunoștința celor care ar putea interveni. De obicei, soțul sau soția, apelează la organele în drept doar atunci când în fapt sunt deja despărțiți..."**

Un fapt îmbucurător ar fi însă că se remarcă o scădere a numărului de omoruri săvârșite în familie. În acest an au fost doar două astfel de cazuri. În una dintre situații infractorul era iresponsabil.

◆ FEMEIA - O VICTIMĂ ÎNCĂ DIN COPILĂRIE

Din aceleași motive de valori sociale, multe femei se resemnează să accepte brutalizările unor soți irațional. **„Violența în lumea de azi este preponderent masculină. Încă din copilărie, sexul feminin este victimizat. Bărbatul este cel dur, cel puternic. Iar la maturitate, această duritate se manifestă prin impunerea argumentelor printr-o forță agresivă, prin violență chiar. Pe câtă vreme, femeia este victimizată din start. Există teama femeii de a fi agresată sexual nu numai în afara familiei, ci chiar și în interiorul ei. Este și asta o formă de violență sexuală care nu apare în nici o statistică"**, spune dl. **Rădulescu**. Și aceasta pentru că femeia sau se învinovățește singură, sau pur și simplu nu are curajul să își aducă soțul în fața justiției. Multe dintre ele merg la medicul legist pentru un certificat și apoi... atât. **„La violența intrafamilială, din 10 persoane care se prezintă la medicina legală, doar una folosește acest certificat în instanță. Deci, în instanță se finalizează un caz, dar în realitate ar putea fi 100"**, spune medicul legist.

◆ REINTEGRAREA MINORILOR - O OPȚIUNE IDEALĂ

O altă problemă a societății actuale este faptul că, vârsta celor care comit infracțiuni se situează de prea multe ori sub 18 ani.

Ar putea fi găsite o serie de cauze pentru care copiii ajung infractori, dar niciodată nu le-am putea cuprinde pe toate. Și dacă un copil sărac fură pentru că nu are ce mânca, unul bogat fură, oare, din distracție?

„Interesant ar fi de observat că numărul infractorilor minori implică în proporție de 50% acțiunea în grup infracțional. Dacă insul este adoptat de un astfel de grup el este instruit, oblăduit, i se asigură un confort existențial pe care nu-l poate găsi altundeva", spune **Gheorghe Rădulescu**.

Acest lucru, funcționează mai mult în cazul celor care, alungați fiind de acasă sau abandonați de mici, la ieșirea dintr-o Casă de copii se trezesc flămânzi și singuri. De multe ori însă, mai există și alte elemente care-l pot influența pe un minor să săvârșească fapte penale. Unul dintre ele este chiar... cultura. **„Dacă avem un grup infracțional, înseamnă că avem de-a face cu o subcultură specifică adolescenților. Cum ar fi, de exemplu, cultura hip-hop. Această subcultură își are rădăcini mai vechi, în modul de petrecere a timpului liber, încă din vremea copilăriei"**, spune dl. Rădulescu.

În ceea ce privește reintegrarea infractorilor minori, am putea spune că este un ideal care va mai dura un timp, până să-l atingem. Și aceasta pentru că, în lipsa centrelor de reeducare, infractorilor nu le rămâne decât penitenciarul. Dar ce este mai grav, e, că nici după ce ies de acolo nu li se acordă nici măcar o șansă. **„Să spunem că nu au nici o șansă de reabilitare e imposibil. Înseamnă că ne-am condamna. Numai că, deocamdată, noi avem o societate civilă incipientă, unde pentru moment, asistentul social nu are nici un rol. Și la ieșirea din închisoare, societatea nu le oferă nimic. Dacă ei, într-adevăr vor să se reintegreze, ar trebui să reacționeze întreg sistemul social în acest sens"**, afirmă **Gheorghe Rădulescu.**

◆ PORTRET DE... INFRACTOR

De multe ori temperamentul năvalnic l-a determinat pe individ să facă fapte necugetate. Dar, nu acesta este factorul cu cea mai mare pondere în comiterea de infracțiuni. **„Trăsăturile biologice și cele psihice intervin în faptul infracțional, însă nu în manieră determinantă. [...] Infracțiunea este o modalitate de satisfacere a unor nevoi"**, spune **Gheorghe Rădulescu**.

Pentru a sublinia rolul acestor trăsături în înfăptuirea actului infracțional, tot dânsul ne-a pus la dispoziție un „portret" al infractorului din acest punct de vedere. **„Delincventul este un individ care în aparență are un surplus de experiențe neplăcute și care simte că trăiește într-o lume disconfortantă, amenințătoare. Sentimentul lui de autoapreciere pare să fie subminat, de aceea el nu pierde nimic dacă este criticat sau chiar încarcerat. Neavând un statut social de apărat, teama de a-l pierde nu-l determină să facă efortul de a se conforma normelor sociale. Mai mult încă, fie că a avut prea multe contacte neplăcute cu alți oameni, fie că pe toți îi consideră asemănători, el nu-i apreciază pe alții și din această cauză nici nu pune prea mult preț pe opinia lor."**

◆ TELEVIZIUNEA ȘI PRESA - MODEL PENTRU DEVIAȚII PSIHIC

Influența pe care televiziunea și presa o exercită asupra infractorilor și îi determină să aleagă tot mai multe modele de acțiune este un subiect destul de controversat. Pentru că, în mass-media apar din ce în ce mai multe fapte penale redate cu lux de amănunte tocmai pentru a stârni interesul cititorilor sau al celor care vizionează emisiunile respective. Toate acestea, cu siguranță că nu fac un bine societății românești în momentul de față. Despre influența pe care aceste mijloace o au asupra individului, dl. **Rădulescu** afirmă: **„Avem o saturație deosebit de mare, care nu face bine stării de confort psihic a populației. La adulți, din 100 de oameni care văd un film cu violențe, cam unul singur este influențat. Mass-media poate să sugereze niște căi de manifestare, dar modalitatea de acțiune nu e sugerată de ea. Nu pot servi ca model decât, în cel mai rău caz, pentru deviații de natură psihică."**

◆ FĂRĂ CONSUMUL DE ALCOOL... POATE AR FI MAI PUȚINE INFRACȚIUNI CU VIOLENȚĂ

Alcoolul stă, din păcate, la baza săvârșirii multor infracțiuni cu violență. **„În majoritatea cazurilor, am stabilit că infracțiunile cu violență au fost săvârșite în urma consumului de alcool"**, a arătat **dl. Ardelean**. Și asta indiferent de mobilul pentru care infractorii au comis fapta...

E drept, consumul de alcool dă curaj dar și întunecă mințile. Și nu de puține ori, infracțiuni de acest gen ar fi putut fi evitate dacă autorul lor ar fi fost cu mintea limpede!

◆ INFRACȚIUNEA ESTE DOAR RANA UNEI SOCIETĂȚI

Fiecare dintre noi are în el, încă de la naștere, un sâmbure de agresivitate. Acel sâmbure care, în cele mai grele încercări, ne ajută să supraviețuim. Și se pare că nu putem scăpa de el oricât de mult ne-am dori. **„Agresivitatea este un fenomen înscris în individ. Nu este un fenomen numai și numai social. Ea nu poate fi redusă la 0"** ne-a spus domnul doctor Crișan.

Singura deosebire este că, la unii, agresivitatea este mai accentuată și se manifestă regulat, în timp ce la alții este latentă. Pe lângă ea, toți ceilalți factori, inclusiv societatea, duc la crime și criminali, la infracțiuni și infractori, în general. **„Infracțiunea însă apare ca fiind o rană a unei societăți, o rană a unei conștiințe colective"**, încheie **dl. Rădulescu.**

DANA LASC
ANCA BUGARIU
Foto: AL. MARIANUȚ

PENSIONARII CU VENITURI MICI - DEZAVANTAJAȚI DE CORECȚIA PENSIILOR

Există o categorie de pensionari (în general femei), care dintr-un motiv sau altul nu au lucrat la stat și acum beneficiază de pensia de urmaș. În medie aceasta se situează în jurul a 400.000 lei, bani care nu prea ajung nici pentru mâncare.

Prin ordonanța 162/99 guvernul a hotărât alocarea de subvenții pentru încălzire pe perioada noiembrie-martie. Astfel cei cu venituri cuprinse între 0-450.000 lei vor primi suma de 335.000 lei / lună în perioada respectivă. În această categorie se încadrează și sus-numiții pensionari. Poate a fost un motiv de bucurie pentru ei. Grija guvernanților pentru aceștia nu s-a oprit aici, astfel pensiile al căror cuantum este situat sub limitele stabilite de Ministerul Muncii și Protecției Sociale vor crește din luna decembrie. Prin această corecție mult așteptată urmașilor li se vor mări pensiile cu aproximativ 54.000 lei. Dacă până acum pensia era de 400.000 lei, din decembrie va fi de 454.000 lei. Dar, cu acest venit se depășește maximul de 450.000 sub care subvenția pentru încălzire este de 335.000 lei. Depășirea acestui prag va încadra pensionarul în categoria a II-a de subvenții: de la 450.001 la 600.000. Aici ajutorul pentru încălzire este de 200.000 lei. Deci pensionarului i se dau 54.000 lei și i se iau 135.000 (diferența de la 335 mii la 200 mii). Nu este nici un motiv de bucurie, ba din contră, observăm grija guvernului pentru ca nu cumva vreo categorie socială (pensionarii) să primească „prea mult".

D. ALEXANDRESCU

TREI ZILE SPECIALE, DE MOȘ NICOLAE

Anul acesta, în orașul nostru, sărbătoarea de Moș Nicolae va fi puțin mai deosebită. Clubul Economic Germano-Român din cadrul Camerei de Comerț, Industrie și Agricultură Arad organizează un program festiv în Piața Avram Iancu. Timp de trei zile, între 4-6 decembrie, firme arădene vor expune, în standuri cu vânzare, produse specifice sărbătorilor de iarnă.

Banat-Ja și Forumul German vor susține un program cultural (dansuri, colinde).

Și Primăria arădeană va contribui la desfășurarea acestei festivități, ocupându-se, îndeosebi, cu împodobirea pieței.

În aceste zile speciale, Moș Nicolae va apărea la ore neanunțate și va dărui cadouri, din partea Clubului Economic Germano-Român, copiilor ce vor spune o poezie sau vor cânta un cântec specific sărbătorilor de iarnă.

G. KNAP

PRIN BLOCURI BÂNTUIE FALȘI DISTRUGĂTORI DE GÂNDACI

• EI OPEREAZĂ SUB NUMELE UNOR FIRME AUTORIZATE ȘI SE DEDAU LA FURTIȘAGURI

Mai mulți cetățeni care locuiesc la bloc ne-au semnalat că, în ultima vreme, la ușa apartamentelor bat câțiva indivizi îmbrăcați în halate albe. Băieții spun că au venit să deratizeze apartamentele. Poartă asupra lor și câteva ustensile necesare unei astfel de operații. Baiul e că, în destule cazuri, după plecarea „deratizatorilor", gospodarii au rămas cu gongile dar cu mai puține lucruri în apartament. Când discută cu locatarii se folosesc de numele celor 5 firme autorizate din muncipiu. Patronul uneia dintre firmele păgubite moral de această gașcă, dl. Cornel Bala, ne-a spus: „Pungașii ăștia bat la ușa omului, se fac că deratizează și fură din locuințe ce apucă. Pe deasupra, ne strică prestigiul pentru că „operează" sub numele nostru."

Dl. Cornel Bala menționează că, în mod normal, firma de deratizare ia legătura cu administratorul blocului - care solicită operația - acesta în prealabil primind acceptul locatarilor. În astfel de cazuri, în casa scărilor se afișează un anunț. Deci... atenție! Nu primiți în locuință persoane în aparență, bine intenționate, care din proprie inițiativă doresc să vă prăpădească gândacii.

FLAVIUS NĂSTĂSACHE

Ghidul Social al Banatului

EXPERIENȚA ÎN SERVICIILE SOCIALE, CUPRINSĂ ÎNTR-O LUCRARE REGIONALĂ

Oficiul de Asistență Socială din D.G.M.P.S. Arad, împreună cu cele din județele Timiș și Caraș Severin și cu fundația Timișoara '89 și Federația Organizațiilor Umanitare, participă la derularea proiectului intitulat Ghidul Social al Banatului.

Finanțat de Fundația pentru o Societate Deschisă, proiectul se adresează organizațiilor bănățene ce asigură servicii sociale persoanelor aflate în nevoie, pentru a-și împărtăși, dezvolta și îmbunătăți oferta. Astfel, experiența în problemele sociale existentă în cele trei județe -Arad, Timiș și Caraș Severin -va fi reunită în lucrarea regională Ghidul Social al Banatului.

În perioada noiembrie 1999 - ianuarie 2000, organizațiile neguvernamentale și guvernamentale ce oferă servicii sociale din aceste județe vor fi contactate de inițiatorii proiectului pentru a fi reunite în publicația Ghidul Social al Banatului.

Realizarea ghidului își propune stimularea colaborării între organizațiile ce oferă servicii sociale din Banat, sprijinirea celor care vor să inițieze și să dezvolte proiecte cu caracter social pentru comunitate. De asemenea, ghidul va prezenta opiniei publice din țară și străinătate, organizațiile bănățene din domeniul serviciilor sociale.

GERLINDE KNAP

La Arad

BILETE CFR PENTRU VETERANI - DUPĂ 2 DECEMBRIE

Multe filiale din țară ale Asociației Naționale a Veteranilor de război au început să distribuie pentru membrii lor, bilete de călătorie pe calea ferată, pentru anul 2000.

Astfel veteranii, invalizii de război cei decorați cu ordine și medalii vor beneficia de 24 de călătorii interne gratuite (12 dus-întors), la tren de orice rang. Veteranii nedecorați și văduvele de război vor putea călători numai de 12 ori (6 dus-întors) cu orice tip de tren, dar la clasa a II-a.

De la Asociația Națională a veteranilor de Război - filiala Arad am aflat că cei care au dreptul la aceste călătorii vor putea intra în posesia biletelor numai după data de 2 decembrie.

D. ALEXANDRESCU

Deși se zvonește că vom plăti 688.000 de lei pentru o Dacie

COSTUL ASIGURĂRILOR OBLIGATORII AUTO NU A FOST ÎNCĂ STABILIT

De câteva zile, prin oraș circulă zvonul conform căruia asigurarea obligatorie de răspundere auto pentru o Dacie va fi, anul viitor, de 688.000 de lei.

Eugen Harș, director al sucursalei Asirom Arad, nu a putut să ne confirme această informație deoarece „costul asigurărilor obligatorii auto este reglementat prin hotărâre guvernamentală, iar aceasta va apărea doar pe la mijlocul lunii decembrie. Ținând cont de faptul că anul viitor este și an electoral, ne așteptăm ca asigurările să rămână la valori mai mici."

Dacă anul trecut, asigurarea obligatorie pentru o Dacie era de 275.000 de lei, Biroul Asiguratorilor de Autovehicule a propus ca în 2000, aceasta să crească de două ori și jumătate. „Dar, este puțin probabil ca Guvernul să aprobe această propunere - este de părere Dorina Borod, director al sucursalei arădene a Societății de Asigurare - Reasigurare Astra. Pentru noi ar fi bine dacă primele de asigurare s-ar aproba chiar la 500.000 de lei, dar nu cred că va fi așa pentru că lumea nu prea are bani, iar Guvernul va apela probabil la metode populiste."

Reamintim că asigurarea de răspundere civilă auto este obligatorie pentru toate autovehiculele înscrise în circulație. Conform legii, șoferilor care sunt surprinși circulând cu un autovehicul neasigurat li se reține certificatul de înmatriculare și li se aplică amenzi contravenționale.

D. DUȚU

REVELIONUL SE ORGANIZEAZĂ ȘI ÎN TABERELE ȘCOLARE

● Moneasa este, deja, ocupată

Una dintre variantele pe care le avem în vedere pentru petrecerea Revelionului 2000 o reprezintă taberele școlare din județ. Agenția Teritorială a Taberelor și Turismului Școlar (ATTTS) organizează Revelionul la Moneasa, Dezna și Săvârșin. Sejurul pregătit cu această ocazie durează patru zile (30 decembrie 1999, seara - 2 ianuarie 2000, dimineața) și costă 500.000 de lei. În acest preț sunt incluse: masa festivă (250.000 de lei), cazare pentru trei nopți (150.000 de lei) și două pensiuni complete (100.000 de lei).

Tabăra de la Moneasa este deja suprasolicitată. Aici au fost puse la dispoziție 100 de locuri, din care doar 55, cu cazare. Pentru celelalte locuri, se asigură doar masa festivă. Situația este asemănătoare și la tabăra din Dezna. Din cele 100 de locuri disponibile, doar pentru 45 este asigurată cazarea, în timp ce celelalte locuri sunt puse la dispoziție exclusiv pentru noaptea de Revelion. La Săvârșin, 120 de persoane vor putea fi cazate în tabără, pentru a marca aici trecerea în ultimul an al mileniului.

Cazarea celor care vin în tabere se va face în căsuțe sau pavilioane (în funcție de localitate), iar noaptea de Revelion va fi petrecută în cantine. „Noi am început deja pregătirile pentru ca oamenii să fie cât mai mulțumiți. Se lucrează la amenajarea festivă a spațiilor, iar pentru noaptea de Revelion am pregătit un meniu bogat și am organizat un program-surpriză" - ne-a spus prof. Teodor Ghergar, director al ATTTS Arad.

Majoritatea celor care au ales să-și petreacă Revelionul 2000 în taberele școlare din Arad sunt elevi de liceu, studenți și grupuri de tineri de la diverse întreprinderi. Cu excepția unui grup de studenți din Timișoara, toți sunt arădeni.

Dacă tabăra din Moneasa este deja ocupată de Revelion, la celelalte două mai sunt încă locuri libere. În plus, pentru că au existat foarte multe solicitări ale locuitorilor din zonă, vor fi deschise și taberele din Păuliș și Ilteu - care vor pune la dispoziție doar spațiul pentru petrecerea nopții de Revelion.

DIANA DUȚU

Distribuitor Autorizat dialog

EURO - GSM

Cea mai diversificată ofertă de telefoane GSM și accesorii !

55$

CU NOI NUMAI AFACERI BUNE !

B-dul Revoluției 95 Str. Meţianu nr. 7

Fondul Național de Investiții

Valoarea la zi a UF: 65.280 lei

Creșterea față de 1 ianuarie 1999: 197,54 %

Creșterea față de săptămâna precedentă: 2,05%

Activ net: 2.195.107.695.360 lei

Numărul de UF în circulație: 33.626.037

Depuneri la Agențiile FNI-FNA din incinta Casei de Cultură a Sindicatelor Arad, str. Lacului nr. 8 bis, tel. 270237.

FNI FONDUL NAȚIONAL DE INVESTIȚII

FNA FONDUL NAȚIONAL DE ACUMULARE

Data lansării: 3 februarie 1999

Valoarea la zi a Unității de Fond: 22.105 lei

Numărul de UF în circulație: 4.579.803

Activ net: 101.236.545.315 lei

Creșterea față de săptămâna precedentă: 1,59%

Creșterea față de 03.02.1999: 121,05 %.

Depuneri la Agențiile FNI-FNA din incinta Casei de Cultură a Sindicatelor Arad, str. Lacului nr. 8 bis, tel. 270237.

FONDUL NAȚIONAL DE ACUMULARE

(974030)

Rubinacci nu mai tolerează indisciplina

Deși lotul echipei UTA este extrem de tânăr, jucătorii care îl compun sunt cunoscuți în majoritate ca extrem de duri în intrările la adversar, fapt care le aduce numeroase cartonașe. La Hunedoara cartonașele primite au adus trei suspendări. Cu Olimpia, aceeași rețetă, cu Diaconescu imitându-l pe Găman în ultimul minut de joc. Vizavi de acest lucru Mister Rubinacci nu mai acceptă scuze: **„În această iarnă, în Italia se vor schimba multe. Cine va greși, va fi trimis acasă, indiferent care este numele său. Fotbalul se joacă folosind capul. Cine nu-l are, nu are ce căuta la această echipă!"**

DACIAN TODUȚA

Fotbal, Divizia B

◆ UTA câștigă printr-un autogol ◆ În derby-ul de pe Bega, studenții au fost umiliți ◆ Scorul etapei, înregistrat pe malul Dunării ◆ ARO s-a împotmolit pe Târnave ◆ Mediașul se gândește la promovare ◆ Tresărire de orgoliu la Motru ◆ Jiul a lăsat punctele pe... Olt ◆ Studenții clujeni nu-și regăsesc cadența ◆ ASA învinge la limită ◆ Etapă a gazdelor, în care s-au marcat 32 de goluri, dintre care oaspeții au înscris doar de 7 ori.

VACANȚĂ

Fotbalul, mai puțin cel al Diviziei A, a intrat în vacanță, meciurile reluându-se în luna lui mărțișor. UTA a terminat parcursul din această toamnă cu o victorie importantă obținută în dauna Olimpiei, pe care o învinsese și în tur. E drept, meciul a fost de slabă factură, dar la urma urmei e de preferat o victorie chinuită unei evoluții spectaculoase soldate, însă, cu o înfrângere. În urma acestui rezultat, UTA ocupă poziția a treia, la patru puncte de lider, care este Gaz Metan Mediaș, echipă ce începe să-și pună tot mai serios problema promovării. Se pare că situația financiară a Regiei Gazului Metan permite susținerea unei echipe pe prima scenă fotbalistică a țării. Mai rămâne de văzut dacă și celelalte formații cu pretenții la promovare vor fi de acord, având în vedere că mai sunt de disputat 15 etape până la finele campionatului. La UTA, echipa mare se pregătește de sărbători, în timp ce juniorii sunt trimiși la treabă prin Italia, să dea piept cu echipe similare ale unor cluburi cu renume din Peninsulă. Poate sare și din curtea „Bătrânei Doamne" vreun talent de valoarea lui Mutu.

În eșalonul trei, derby-ul din Micălaca a revenit „telefoniștilor" care au învins la limită pe „petroliști" datorită reușitei lui Volocaru, în timp ce în Aradul Nou, Universitatea a remizat cu Aurul Brad. Și aici se așteaptă primăvara.

Echipa feminină de baschet a României a înregistrat, sâmbătă, al doilea succes în campania de calificare pentru EURO 2001, învingând la Copenhaga reprezentativa Danemarcei cu 69-65, după un joc în care s-a remarcat, la fel ca în partida cu Germania, de la Arad, Monica Brosovszky, realizatoare a 32 de puncte. După două victorii, miercuri România întâlnește, tot în deplasare, Lituania, după care vom aștepta un an partidele retur.

În Superliga de polo, arădenii de la Astra au decepționat în dubla întâlnire cu Rapid, disputată sâmbătă și ieri, la Bazinul „Delfinul". Prin cele două insuccese înregistrate, echipa pregătită de Barbu Ghițan și Constantin Branzei a ieșit, practic, din „careul de ași." Să se mulțumească poloiștii arădeni cu locul 5, după ce în urmă cu trei ani au fost vicecampioni? E drept, de atunci curba lor a fost una descendentă, ocupând în următorii ani locurile 3, apoi 4. Parcă ceva nu mai merge cum trebuie în poloul arădean.

ALEX. CHEBELEU

Un autogol norocos pentru o victorie chinuită

FC UTA - OLIMPIA SATU MARE 1-0 (1-0)

Sâmbătă, ora 11,00. Stadion UTA, teren moale, timp însorit, dar friguros, spectatori 3500. **A marcat:** Lupuț - min. 33 (autogol). Șuturi: spre poartă 9-5, pe poartă 7-1. Cornere: 3-2, offside-uri: 7-2.

UTA: Pap - Diaconescu, Panin, Zaha, Baciu - Ciubăncan (min. 84 Bogoșel), Todea, Mărginean, Ciba (min. 68 Crăciunescu) - Mariș (min. 62 Kent), Cl. Drăgan. **Antrenor:** Lorenzo Rubinacci.

OLIMPIA: Suciu - Răileanu, Bălău, Mironaș, Lupuț, Ivan - M. Paul, D. Pop (min. 63 Matiș), Costin (min. 83 Roszel), Dragomir - Dulcea (min. 58 Zahariuc). **Antrenor:** Remus Vlad.

Cartonașe galbene: Todea, Ciubăncan respectiv Bălău, Răileanu și Ivan.

Cartonașe roșii: Diaconescu respectiv Bălău (ambii - minutul 90).

Arbitraj slab al brigăzii compusă din: Aurelian Simion (Pitești), Nicușor Asandei (Reșița) și Cornel Avram (București).

Observator din partea FRF: George Ionescu (București).

Odată cu partida de sâmbătă, din compania Olimpiei Satu Mare, UTA a încheiat anul competițional 1999. Spre bucuria tuturor, acest lucru s-a făcut cu o victorie care a încununat, probabil, cel mai bun an al alb-roșiilor de la ultima retrogradare din Divizia A. Victoria de sâmbătă a fost obținută așa cum anticipa, de altfel, antrenorul Lorenzo Rubinacci, la capătul unui joc urât, fără faze spectaculoase, fără veleități tehnico-tactice. Un joc cu gândul la vacanță, încheiat bine pentru arădeni. Alb-roșii au obținut cele trei puncte deoarece au dorit mai mult decât adversarul acest lucru. Sătmărenii au înțeles că UTA este departe de forma maximă, că nu se poate exprima la capacitate normală în teren, așa că dominarea tardivă din finalul partidei nu le-a adus nici măcar un punct.

Prima repriză este destul de animată, mai ales datorită frigului pătrunzător de la ora partidei. UTA insistă mai mult, având o bună ocazie prin Ciubăncan, care reia slab o „așezare" a lui Ciba la marginea careului. În replică, sătmăreanul Dulcea ratează incredibil în min. 20, reluând cu capul din 6 metri alături de poarta arădeană. În min. 33 se înscrie primul și singurul gol al meciului: **fază incredibilă - angajare Panin pentru Drăgan, care scăpat singur, trage în Suciu; mingea deviază la Ciba al cărui șut centrare este reluat de Mariș de la numai doi metri într-un fundaș aflat pe linia porții; balonul revine la Mariș, dribling, centrare șutată și Lupuț reia impecabil în propria poartă: 1-0.**

Până la pauză nu se mai întâmplă nimic demn de consemnat decât cartonașul galben văzut de Todea, care îi aduce o nouă etapă de suspendare mijlocașului arădean.

Repriza secundă este și mai săracă în faze de poartă, oaspeții încercându-și șansa prin șuturi de la distanță. Matiș și Răileanu caută dar nu găsesc spațiul porții lui Pap, din poziții favorabile. Ultima oportunitate a jocului o are Todea, al cărui șut de la 16 metri este respins cu dificultate de Suciu.

Partida s-a încheie cu o încăierare generală, din care Diaconescu și Bălău sfârșesc eliminați, întărind și mai mult impresia generală, aceea că meciul de sâmbătă trebuie uitat cât mai repede de toți cei care au fost pezenți la stadion.

DACIAN TODUȚA

Claudiu Drăgan îi mulțumește lui Lupuț, ajutându-l să se ridice după autogolul ce a adus victoria UTA-ei. Foto: V. MUSCA

Declarații după meci

Conferința de presă de după partida UTA - Olimpia Satu Mare a fost văduvită de prezența vreunui reprezentant al echipei oaspete, sătmărenii, ca și în partida tur, nedând curs invitației de a vorbi cu reprezentanții mass-media. Chestiune de bun-simț! În schimb, antrenorul UTA-ei, **Lorenzo Rubinacci** s-a dovedit extrem de volubil:

„Așa cum am spus la conferința de presă de miercuri, mă așteptam la o astfel de partidă. Am avut două obiective pentru acest joc: victoria și să nu primim cartonașe galbene sau roșii. Primul l-am realizat, al doilea nu. Ne-au lipsit jucători importanți, iar câțiva titulari au evoluat din cauza accidentărilor la 50 la sută din capacitate. Mulțumesc publicului pentru că a fost alături de noi acum când am avut atâta nevoie de el. Am redus cu un punct distanța față de locul unu, ceea ce este cel mai important. A fost o partidă urâtă, fără tactici speciale, efectiv jucată la rezultat."

DACIAN TODUȚA

Vocea tribunei

Dumitru Popovici (54 ani): „A fost foarte greu, Olimpia fiind o echipă destul de solidă. E la fel de adevărat că nici UTA nu a făcut mare lucru astăzi, dar importante sunt cele trei puncte obținute. Pe merit, chiar dacă - după cum spuneam - fotbaliștii antrenați de Rubinacci au jucat modest."

Florentin Gavra (26 ani): „Pe lângă alte defecte, acum jucătorii UTA-ei nu au nici măcar condiția fizică de pe timpul lui Tisza. Olimpia a dominat finalul partidei și nu lipsea mult să fie egal. Rubinacci e un antrenor de duzină, care a venit la Arad să facă experiențe. Să încerce să pună în practică ceea ce a învățat la Coverciano. Altfel nu se explică faptul că UTA nu joacă aproape nimic - de foarte multe etape - mult sub ceea ce s-a jucat campionatul trecut."

Mircea Anghel (33 ani): „Am terminat sezonul pe locul III, dar nu știu dacă el poate fi salvat în mini-retur. Gaz Metan e deja la patru puncte în fața celor de la UTA și nu sunt sigur că se mai poate repeta istoria de anul trecut, atunci când ARO s-a „gripat" pe drum, oferind ocazia UTA-ei să meargă la baraj. Bine ar fi să nu am dreptate."

Ioan Farcaș (60 ani): „Nu ar fi multe de spus. Arădenii s-au descurcat foarte greu și au arătat că nu sunt o echipă de primă divizie. Lumea speră, însă o face degeaba. UTA nu poate promova cu lotul actual."

LEO SFÂRA

SERIA I

Rezultatele etapei a XIX-a, ultima din acest an

Callatis Mangalia - Tractorul Brașov 1-2; „Poli" Iași - Foresta Suceava 1-2; Laminorul Roman - Poiana Câmpina 1-0; Metrom Brașov - Midia Năvodari 2-0; Juventus București - Sportul Studențesc 1-2; Diplomatic Focșani - Precizia Săcele 0-0; Gloria Buzău - Cimentul Fieni 0-1; Dunărea Galați - Chindia Târgoviște 2-0; Dacia Pitești - Petrolul Moinești 4-0.

Etapa viitoare, sâmbătă 4 martie 2000

Chindia Târgoviște - Dacia Pitești; Petrolul Moinești - Callatis Mangalia; Tractorul Brașov - „Poli" Iași; Midia Năvodari - Diplomatic Focșani; Laminorul Roman - Metrom Brașov; Precizia Săcele - Juventus București; Sportul Studențesc - Gloria Buzău; Cimentul Fieni - Dunărea Galați; Poiana Câmpina - Foresta Suceava.

CLASAMENT

1. Foresta	19	14	3	2	41-15	45 (+15)
2. Midia	19	13	3	3	33-10	42 (+15)
3. Sportul	19	11	4	4	34-19	37 (+7)
4. Laminorul	19	11	3	5	35-17	36 (+9)
5. Metrom	19	9	5	5	23-16	32 (+5)
6. Tractorul	19	9	4	6	20-17	31 (+1)
7. Fieni	19	9	3	7	20-17	30 (0)
8. Dacia	19	8	5	6	27-24	29 (-1)
9. Callatis	19	9	1	9	20-20	28 (-2)
10. Moinești	19	8	3	8	18-21	27 (-3)
11. Focșani	19	7	3	9	20-22	24 (-3)
12. Dunărea	19	7	2	10	19-30	23 (-4)
13. Precizia	19	4	8	7	16-18	20 (-7)
14. Câmpina	19	6	2	11	21-27	20 (-7)
15. Juventus	19	5	5	9	17-27	20 (-7)
16. „Poli" Iași	19	6	1	12	18-31	19 (-11)
17. Chindia	19	3	2	14	12-37	11 (-19)
18. Gloria Buzău	19	2	3	14	12-38	10 (-18)

SERIA A II-A

Rezultatele etapei a XIX-a, ultima din acest an

Electro Bere Craiova - „U" Cluj 3-0; A.S.A. Tg. Mureș - Apulum Alba Iulia 1-0; **UTA - Olimpia Satu Mare 1-0;** Gaz Metan Mediaș - Corvinul Hunedoara 2-0; Flacăra Vâlcea - Jiul Petroșani 2-1; Minerul Motru - Inter Sibiu 4-2; Chimica Târnăveni - ARO Câmpulung 2-1; UM Timișoara - „Poli" Timișoara 5-2; Drobeta Turnu Severin - F.C. Bihor 5-1.

Etapa viitoare, sâmbătă, 4 martie 2000

„Poli" - Drobeta Tr. Severin; F.C. Bihor - Bere Craiova; „U" Cluj - ASA; Corvinul - Minerul Motru; **UTA - Gaz Metan Mediaș;** Inter Sibiu - Flacăra Vâlcea; Jiul Petroșani - Chimica Târnăveni; ARO Câmpulung - UM Timișoara; Olimpia Satu Mare - Apulum Alba Iulia.

CLASAMENT

1. Gaz Metan	19	12	4	3	31-14	40 (+13)
2. ARO C-lung	19	12	2	5	32-13	38 (+8)
3. UTA	**19**	**11**	**3**	**5**	**30-13**	**36 (+9)**
4. Drobeta	19	11	3	5	33-18	36 (+6)
5. Corvinul	19	11	2	6	28-15	35 (+8)
6. ASA	19	9	4	6	28-18	31 (+1)
7. Alba Iulia	19	9	3	7	28-23	30 (0)
8. UMT	19	8	5	6	36-30	29 (+2)
9. Inter Sibiu	19	8	2	9	22-27	26 (-1)
10. Jiul	19	7	3	9	15-28	24 (-6)
11. Bere Craiova	19	7	2	10	28-35	23 (-7)
12. Fl. Vâlcea	19	6	4	9	21-21	22 (-5)
13. „U" Cluj	19	6	3	10	22-33	21 (-9)
14. Chimica	19	6	3	10	18-29	21 (-6)
15. Olimpia	19	5	5	9	16-19	20 (-7)
16. „Poli"	19	5	4	10	24-33	19 (-11)
17. F.C. Bihor	19	3	7	9	12-35	16 (-14)
18. Motru	19	4	3	12	23-41	15 (-12)

FOTBAL - DIVIZIA C, SERIA A IV-A

Studenții pierd două puncte de „aur“

UNIVERSITATEA ARAD - AURUL BRAD 1-1 (1-1)

Arad. Stadion „Motorul“, teren alunecos, foarte frig, spectatori - 60. **Șuturi:** 9-8, **pe spațiul porții:** 4-3, **cornere:** 6-4. **Au marcat:** Chetronie (min. 42) respectiv Zamă (min. 17 - autogol).

Universitatea: Rusu - Ionescu, Zamă, Oprean, Leucean (min. 84 - Iftimie) - Folea, Corinda (min. 74 - Georgiu), Szilyer, Chetronie - Blăniță, Hada. **Antrenor:** prof. Marius Demian. **Aurul:** Sandu - Gomoi (min. 71 - Vereș), Filipaș, Tofănescu, Stoica - Lazăr (min. 89 - Lupea), Frandeș, Văcaru, Achim - Șerban, Mihăilă. **Antrenor:** Virgil Stoica.

Cartonașe galbene: Corinda (min. 65), Folea (68) respectiv Lazăr (50), Văcaru (52), Șerban (68).

Cartonaș roșu: Hada (în secunda 38!, pentru lovirea cu pumnul a lui Filipaș).

Arbitri: Liviu Cincă (Balș) - Iulian Iancu (Slatina) - Iulian Pârvulescu (Slatina).

Observator F.R.F.: Ioan Bungău (Timișoara).

Frig, foarte frig la această ultimă apariție oficială din anul 1999 a „studenților“ pe propriul teren. Jocul a început foarte greu pentru arădeni, deoarece „vârful“ Hada își revarsă nervii încă din primele secunde pe un fundaș advers și este eliminat. Deci, putem afirma că elevii lui Marius Demian au evoluat tot jocul în inferioritate numerică, lucru de care au profitat oaspeții, care au deschis repede scorul. **În minutul 17, la primul corner al „moților“, Zamă trimite în propria poartă, lăsându-l pe Rusu spectator, 0-1.** După gol, Aurul se retrage în defensivă și după numai 7 minute, Blăniță este faultat în careu de către Achim, dar penalty-ul este executat slab de Folea și Sandu respinge în corner. În min. 30, același Blăniță trimite o „bombă“ de la 18 m, dar bara se opune egalării. În replică, în min. 38 Lazăr preia elegant de lângă Zamă și singur pe 6 m trage în brațele lui Rusu. **În min. 42, „studenții“ egalează prin Chetronie, cu un șut sec sub bară dintr-o pasă a lui Corinda, 1-1.** Cu acest scor ia sfârșit o repriză foarte animată.

În partea a doua asistăm la o luptă surdă, în care gazdele resimt omul în minus și nu se mai pot apropia de poarta lui Sandu. Terenul, pe minut ce trecea, devenea din ce în ce mai greu, și astfel, spectacolul din prima repriză s-a transformat într-un joc anost fără faze de poartă până la finalul meciului, când oaspeții au de două ori ocazia desprinderii prin Achim și Filipaș, dar ambii jucători trimit pe lângă poarta lui Rusu din poziții foarte favorabile. Jocul se termină la egalitate și „studenții“ pierd două puncte de „aur“ într-un joc cu... Aurul Brad, ajungând la „0“ în clasamentul adevărului. Acest rezultat a provocat furia suporterilor arădeni, care se declarau foarte nemulțumiți de felul cum decurg ostilitățile la această echipă. Vom reveni!

LUCIAN DĂNILĂ

Rezultatele etapei a XIX-a

Minerul Uricani - CFR Timișoara 3-1; Inter Petrila - Metalurgistul Cugir 6-0; Telecom Arad - West Petrom Arad 1-0; Universitatea Arad - Aurul Brad 1-1; Minaur Zlatna - Gloria Reșița 0-0; Caromet Caransebeș - Minerul Certej 2-0; Minerul Lupeni - Cetate Deva 5-0; Cuprirom Abrud - Electrica Timișoara 8-0; Telecom Timișoara - Inter Arad 3-0 (f.j.).

Etapa viitoare, duminică, 5 martie 2000

Cetate Deva - Cuprirom Abrud; Electrica Timișoara - Telecom Arad; „U“ West Petrom Arad - Minerul Uricani; Aurul Brad - Telecom Timișoara; Inter Petrila - Universitatea Arad; Gloria Reșița - Caromet Caransebeș; Minerul Certej - Minerul Lupeni; Metalurgistul Cugir - CFR Timișoara. Minaur Zlatna stă.

CLASAMENTUL

1. Cetate Deva	19	13	2	4	41-20	41	(+11)
2. Telecom Timiș.	19	13	2	4	28-11	41	(+14)
3. Gl. Reșița	19	11	3	5	24-9	36	(+6)
4. M. Certej	19	10	2	7	36-29	32	(+2)
5. Electrica	19	10	2	7	32-31	32	(+2)
6. West Petrom	19	9	2	8	23-21	29	(-1)
7. M. Zlatna	19	9	2	8	20-25	29	(+2)
8. M. Uricani	19	8	3	8	29-29	27	(-3)
9. F.C. Telecom	19	8	3	8	24-26	27	(-3)
10. „U“ Arad	19	8	3	8	24-28	27	(0)
11. Caromet	19	9	0	10	20-26	27	(0)
12. Abrud	19	8	2	9	30-31	26	(-4)
13. Aurul Brad	19	7	4	8	22-21	25	(-2)
14. M. Lupeni	19	7	3	9	24-24	24	(-3)
15. CFR Timiș.	19	7	2	10	20-38	23	(-7)
16. Inter Petrila	19	5	5	9	20-26	20	(-10)
17. M. Cugir	19	5	2	12	21-31	17	(-10)
18. Inter Arad*	19	2	2	15	23-45	8	(-19)

* Inter Arad s-a retras din campionat.

Doar arbitrul a făcut spectacol

F.C. ARAD TELECOM - „U“ WEST PETROM 1-0 (1-0)

Stadion „Telecom“, teren înghețat, timp rece, spectatori 400. A marcat: Volocaru - min. 37. Șuturi 12-7, pe poartă 10-5, cornere 7-1, ofsaiduri 3-2.

TELECOM: Sabău - Toma, Barna, Grad, Varga, Berar - Oprescu, I. Arman (min. 45 - Szel), Sabou (min. 89 - Ujvari) - Rus, Volocaru (min. 90 - I. Ardelean). **Antrenor:** Mihai Țârlea.

West Petrom: Țapoș - Bene, V. Arman, G. Radu, Agache, Lăpuște (min. 46 - Pavel) - Boloș (min. 86 - Sârbuț), Balaj, Munteanu - Ștefăligă, Mihali. **Antrenor:** Gianpio del Monaco.

Au arbitrat cu greșeli: Emil Arsa - la centru, Marius Axente și Valentin Sabău - asistenți (toți din Arad).

Cartonașe galbene: Toma, Sabou, Grad, Varga, Oprescu, Sabău, Volocaru, respectiv Balaj, V. Arman, Boloș.

Observator FRF: Octavian Streng (Oradea).

Nu mare lucru a arătat derby-ul arădean dintre Telecom și West Petrom. Nu a mai fost spectacolul de altă-dată, nici măcar încrâncenarea specifică unui asemenea meci. Probabil că situația liniștitoare a ambelor echipe în clasament a fost accea care nu a dat naștere la orgolii și ambiții prostești. A fost mai degrabă un joc încâlcit, ce s-a desfășurat mai mult la centrul terenului, acolo unde s-a dat o luptă oarbă pentru balon. Cu fotbaliști dispuși la efort și mult mai inventivi, Telecom a dominat mijlocul terenului, iar victoria a venit ca o consecință logică a acestui fapt.

Practic, gazdele au dominat marea majoritate a celor 90 de minute, West Petrom arătând ca o echipă ce se mulțumește cu puțin și nici nu are prea multe valențe. „Petroliștii“ au fost de nerecunoscut.

Noroc cu arbitrul Arsa, care a mai încălzit atmosfera, prin câteva decizii eronate, de te lua râsul. A mai fost și momentul de vârf, din min. 60, când „centralul“ arădean l-a luat de gât pe V. Arman, încercând în acest fel să-l potolească pe fundașul oaspeților, care avea deja un „galben“.

Alin Volocaru a adus victoria Telecomului în derby-ul cu „lupii“ West-Petromului

Joc, prea puțin. În min. 13., Ștefăligă „l-a făcut“ pe Barna la marginea careului de 16 m, după care, singur cu Sabău, a șutat în acesta. Ce ocazie...

În replică, șutul lui Volocaru - zece minute mai târziu - de la doi metri, a fost blocat de Bene. După ce Țapoș era gata-gata să scape în poartă o minge trimisă de Grad, de la 30 de metri, în min. 37, s-a deschis scorul: **Toma a centrat de pe dreapta, Volocaru a scăpat din marcajul lui V. Arman și -cu capul - a plasat balonul la rădăcina barei: 1-0.**

Faza meciului a venit la doar trei minute după gol. Același Toma, dorind să respingă în corner, a șutat senzațional - de la 16 m - direct în bara din stânga portarului Sabău. Era, într-adevăr, un autogol de zile mari.

În repriza secundă- una de uzură - fiecare echipă a avut câte o ocazie mare de a marca. Prima dată - în min. 58 - la o așezare perfectă a nou-intratului Pavel, șutul expediat de Mihali a fost blocat în extremis de un picior întins de Barna. Cu un sfert de oră înainte de finalul meciului, „capul“ lui Rus - din 3 m - a fost prins incredibil de Țapoș.

Cam atât... Per ansamblu, „telefoniștii“ au meritat victoria, în ciuda faptului că președintele gazdelor, Gheorghe Marinca, ne spunea la începutul partidei, că are ceva emoții. Nu era cazul...

LEO SFÂRA

Tenis de masă

START ÎN „CUPA FEDERAȚIEI“

Începând de astăzi, între orele 9-13 și 16-20, la Sala Sporturilor „Victoria“ este organizată întrecerea de tenis de masă intitulată „Cupa Federației“.

Competiția se dispută pe echipe formate din șase jucători (doi seniori, doi juniori, doi cadeți), la feminin și masculin, urmând a se finaliza joi. Vă vom ține la curent cu amănunte.

A.H.

Baschet ROMÂNIA ÎNVINGE DANEMARCA

Echipa națională feminină de baschet a României a câștigat, cu scorul de 69-65 (35-35), partida cu reprezentativa Danemarcei, disputată, sîmbătă, la Copenhaga, în cadrul grupei semifinale B pentru calificarea la Campionatul European din anul 2001.

Pentru selecționata României, cele mai multe puncte au fost marcate de jucătoarele Monica Brosovszky (32 de puncte) și Laura Nițulescu (18).

Reprezentativa României a evoluat în ultimele 6 minute ale partidei fără jucătoarele Florina Pașcalău, Daniela Colceag și Larisa Serghei, care au fost eliminatede pe teren pentru acumularea a cinci greșeli personale.

Antrenorul George Mandache le-a folosit, în partida de sîmbătă, pe toate cele zece jucătoare ale lotului: Anca Stoenescu, Andra Mandache, Carmen Nastor, Larisa Serghei, Cristina Matei, Daniela Colceag, Laura Nițulescu, Cristina Ciocan, Monica Brosovszky și Floriana Pașcalău.

La această partidă, care a fost transmisă în direct de televiziunea daneză, au asistat 1.500 de spectatori.

Echipa națională a României va pleca, marți, la Panevejies (Lituania), unde va susține, miercuri, de la ora 18.30 (ora locală), partida cu reprezentativa similară a Lituaniei.

Tot sîmbătă, echipa națională a Lituaniei a învins, cu scorul de 60-57 (23-18), formația Germaniei, într-un meci disputat la Dessau (Germania).

În partidele din cadrul Grupei B, disputate pe 24 noiembrie, s-au înregistrat următoarele rezultate: România - Germania 74-67 și Lituania - Danemarca 90-58.

Partidele retur vor avea loc în anul 2000, pe 22, 25, și 29 noiembrie.

Daniel Scridon transmite din Atena

LA C.M. DE HALTERE, ARĂDEANUL ADRIAN MATEAȘ A RATAT DE PUȚIN PODIUMUL LA SMULS

Ieri seară în capitala Greciei, odată cu probele greilor s-a încheiat a 70-a ediție a Campionatului Mondial de haltere pentru seniori, care a însemnat un succes pentru țara noastră, sportivii „tricolori“ fiind în prim-planul întrecerii. Dacă de povești și analize vom mai avea timp și la întoarcerea acasă, să trecem acum în revistă succint momentele mai importante din ultimele zile ale „mondialelor“ de haltere.

Singura reprezentantă a sexului frumos din România, prezentă în concurs, Mihaela Geambașu (cat. 75 kg) nu a putut ridica bara la valoarea ei, datorită stării febrile (39°, la ora startului). Deși, d-na doctor Baroga s-a opus prezenței pe podium a Mihaelei, pentru evitarea nedoritelor complicații, sportiva noastră a ținut cu orice preț să concureze, motiv pentru care merită felicitări. Ca o curiozitate, pentru prima oară în istoria celor 13 ediții a C.M. feminin, o sportivă din Nigeria obține o medalie. S-a întâmplat să fie de bronz și la cat. 75 kg.

Vineri ne-am speriat când am intrat în Sala Păcii și a Prieteniei din Atena, care era aproape plină. Preț de câteva ore au fost peste 10.000 de spectatori în sală. Și asta, deoarece, aproape 200 de autocare cu copii școlari din capitala Greciei și din împrejurimi au fost duși să vadă cu ochii lor „mondialele“ de haltere. A fost cea mai grea zi pentru organizatori, dar și pentru sportivi, care nu se puteau concentra, datorită gălăgioșilor copii, ce nu pricepeau de ce trebuie să facă liniște. Dacă unii copii au pornit vânătoarea de autografe alții plictisiți de greutăți, au încins o miuță pe cele trei terenuri de fotbal din complexul sportiv.

Multă satisfacție ne-a adus victoria iranianului Nasinisia la cat. 85 kg, acolo unde ar fi trebuit să ridice și arădeanul Iuri Cojohariu. Influența grecilor la Federația Internațională l-a oprit pe român din drumul spre titlu mondial făcându-i-se „culoar“ elenului Dimas. Nimeni nu s-a gândit la o altă alternativă. Nu a fost Iuri, dar nici Dimas al lor, spre deziluzia celor peste 3.000 de spectatori, care au creat o atmosferă mai ceva ca la fotbal. Antrenorul Gigi Biriș (CS Astra Arad) era vizibil afectat de neparticiparea lui Iuri la aceste „mondiale“. Cu 217 kg „aruncate“ la „naționalele“ din acest an, Iuri ar fi devenit numărul unu în lume la această categorie de greutate. Ar fi fost frumos, dar... nu-i nimic. J.O. de la Sydney „bat“ la ușă și Iuri Cojohariu va avea ocazia să demonstreze lumii întregi că e cel mai bun.

Greilor le-a venit rândul ieri, în ultima zi a competiției. Pe noi ne-a interesat în mod deosebit, cat. 105 kg unde Adrian Mateaș ne dădea speranțe. Arădeanul nostru a concurat în grupa B valorică și a „smuls“ 185 kg, ceea ce i-a adus medalia (locul) cinci.

La aruncat, Adi a reușit 210 kg, performanță cu care a ocupat locul 12. Cu un total de 395 kg, Adrian Mateaș s-a clasat în final pe locul 12. La ora când transmitem aceste rânduri, clasamentul final de puncte nu a fost dat încă publicității, dar neoficial vă putem spune că România va avea cinci sportivi la această disciplină în Australia 2000.

Cu alte amănunte vom reveni la întoarcerea acasă, după opt zile petrecute în Atena.

Transmisie sponsorizată de „TDG“ SRL (patron Pop Arghir), Energovest - Ar, SC Comaris SRL (patron Ioan Cociș) și Adrian Mateaș.

FOTBAL - DIVIZIA A - „URSUS“

Rezultatele etapei a XIX-a:

F.C. Brașov - Ceahlăul Piatra Neamț 3-1; F.C. Onești - „U“ Craiova 0-0; Gloria Bistrița - Dinamo 1-0; Farul - CSM Reșița 3-1; Extensiv - Oțelul Galați 3-0; Petrolul - F.C. Argeș 1-1; F.C. Național - Astra 1-0; Rapid - F.C.M. Bacău 2 - 1. Partida Rocar - Steaua se dispută marți, 30 noiembrie.

Etapa viitoare, 4 decembrie: F.C.M. Bacău - F.C. Național; Astra - F.C. Onești; „U“ Craiova - Farul; Oțelul - Petrolul; Gloria - Extensiv; F.C. Argeș - Rocar; Steaua - F.C. Brașov; Dinamo - CSM Reșița; Ceahlăul - Rapid.

Clasament

1. Dinamo	19	16	2	1	56-14	50	(+23)
2. Rapid	19	12	3	4	32-19	39	(+12)
3. Ceahlăul	19	11	4	4	27-22	37	(+7)
4. F.C. Argeș	18	11	3	4	24-14	36	(+12)
5. Gloria	19	9	2	8	27-24	29	(+2)
6. Steaua	17	9	1	7	34-31	28	(-2)
7. F.C.M. Bacău	19	8	4	7	19-23	28	(-2)
8. Astra	19	8	3	8	26-24	27	(-3)
9. „U“ Craiova	19	7	4	8	22-19	25	(-5)
10. Petrolul	19	7	4	8	22-28	25	(-2)
11. Farul	19	6	4	9	24-31	22	(-8)
12. F.C. Național	19	6	3	10	26-25	21	(-9)
13. Oțelul	19	6	3	10	28-31	21	(-6)
14. Rocar	18	7	0	11	23-28	21	(-3)
15. F.C. Onești	19	6	3	10	24-39	21	(-9)
16. F.C. Brașov	19	6	2	11	27-28	20	(-7)
17. CSM Reșița	19	4	5	10	23-43	17	(-13)
18. Extensiv	19	4	2	13	15-36	14	(-13).

Fotbal DIVIZIA D

COMERA - ȘOIMII LIPOVA 1-2 (1-1)

Partidă „cu scântei" sâmbătă la Șofronea. Nemulțumire din partea gazdelor, fericire în tabăra oaspeților, dar să le luăm pe rând. Partida începe cu o ocazie ratată de Șandu în min. 4. Peste 5 minute, la o lovitură liberă în favoarea oaspeților, Stei trimite de la 25 de metri un șut cu efect și mingea se oprește în plasa porții lui Daniel: 0-1. Peste numai trei minute are loc primul incident care ne dă de gândit că va fi o partidă dură, Olariu văzând cartonașul galben pentru un fault asupra lui Trif. Până în minutul 41 se joacă la fel de dur și la un contraatac al gazdelor balonul centrat de Vidican este scăpat de Popa, și Balaj din trei metri îndeplinește o simplă formalitate: 1-1. Repriza a doua începe la fel de dur, primul care vede cartonașul galben este Ardelean, pentru proteste. În min. 58, după faulturi repetate (cel puțin așa spune centralul Buică), Vlădoaia vede cartonașul roșu și se declanșează un scandal atât în teren cât și în tribune. Peste patru minute, asistentul Vida oprește partida, reclamând centralului că a fost tras de echipament. Totul nu se termină aici. Trif, lăsat în poziție de offside, pătrunde și înscrie, asistentul Rusan nesemnalizând poziția afară din joc. Așadar, oaspeții conduceau cu 2-1, iar gazdele ies la joc. În min. 76, Lețu încearcă să ajungă la minge însă e faultat de portarul Popa, acesta văzând doar cartonașul galben. Spiritele se încing atât pe teren, cât și în afara lui, Sandu văzând cartonașul galben pentru proteste.

În min. 80, aflat cu spatele, centralul Buică nu vede un fault intenționat asupra lui Trif (lovire fără balon). Se pune întrebarea cum atât subsemnatul cât și domnul Corneł Zahoi, observatorul AJF am văzut de la 50 de metri faultul, iar asistentul Vida nu. Fluier final, iar unii jucători gazdă cât și câțiva spectatori sar asupra asistentului Rusan, cerându-i socoteală pentru nesemnalizarea poziției de offside la golul doi al oaspeților. Și dacă președintele clubului împreună cu antrenorul principal al gazdelor nu ar fi intervenit, acesta era să fie bătut.

Concluzionând, arbitraj bun al centralului Buică, ajutat slab de Marcel Vida și Dumitru Rusan.

Au evoluat: **Comera**: Daniel - Vlădoaia, Olariu, Bangău (min. 76 - Ardelean C.), Stei, N. Ardelean, Botezatu, Vidican, Șandu, Balaj, Ghimbir (min, 69 Lețu). **Antrenor**: Viorel Purcel.

Șoimii Lipova: Popa - Pop, Stei (min. 28 - Vatany), Albu, Stoiu, Ghiță, Trif, Lăcătuș, Danciu, Matei, Filimon. **Antrenor**: Mircea Dumitru.

Observator AJF: Cornel Zăhoi.

La juniori: 0-3 (fără joc, din cauza lipsei de asistență medicală).

PAUL ALTMANN

PODGORIA GHIOROC - FRONTIERA CURTICI 1-2 (1-2)

Stadion: „Podgoria", teren moale, timp rece, spectatori 30. **Au marcat**: Rădac - min. 45 respectiv Suciu - min. 7, Hodăjeu - min. 40.

Formații: **Ghioroc**: Șofronici - I. Orban, Lovasz, Sârbu, Perța, Iovuța (min. 46 - Boja), Rădac, Delamarian, Ardelean (min. 64 - G. Kato), Voica, L. Orban. **Antrenor**: Vasile Șofronici.

Curtici: Covaci - Leva, Popa, Mercea, Ianoș (min. 30 - Bătâneant), Suciu, Mladin, Barbu, Duma, Pădurean, Mocuța (min. 18 - Hodăjeu). **Antrenor**: Doru Balaș.

Au arbitrat bine: Mircea Gornic - Leontin Buda - Mihai Jivan.

Observator AJF: Ionuț Leac.

La juniori: 0-2.

Sâmbătă, la Ghioroc s-au întâlnit două formații, Podgoria și Frontiera Curtici, care aveau mare nevoie de cele trei puncte puse în joc. Gazdele au început în poartă cu antrenorul lor Șofronici, pentru că golkeeperul ghiorocan Duc nu s-a prezentat la teren. Încă din minutul 7, oaspeții preiau conducerea printr-un gol marcat de Suciu dintr-o lovitură liberă de la 30 de metri, improvizatul portar Șofronici scăpând mingea printre mâini. Minutul 17 putea aduce și golul doi pentru curticeni, Suciu plecând lansat însă trage pe lângă, deoarece mingea a intrat în imensa baltă din fața porții. La un duel pentru balon, Ianoș este lovit în față de un adversar care a ridicat piciorul prea sus, curticeanul alegându-se cu nasul spart și imposibilitatea de a mai continua jocul. În min. 40, Hodăjeu evită pasul la offside al apărării gazdelor, pătrunde în careu și înscrie printr-un șut plasat. În ultimul minut al reprizei Rădac înscrie cu o lovitură de cap după o centrare venită de la Ardelean.

În repriza secundă tot oaspeții sunt la cârma jocului, încercând șuturi de la distanță, două dintre acestea întâlnind transversala, iar în contul gazdelor Delamarian trage peste, deoarece mingea a poposit din nou în... balta de la Ghioroc, care se opune pentru a doua oară golului. Nerăbdătorul Perța și-a luat mai repede vacanță decât restul jucătorilor, fiind eliminat în min. 79 pentru lovirea adversarului fără minge.

MARIUS NICOLAE

CRIȘUL CHIȘINEU CRIȘ - PĂULIȘANA PĂULIȘ 1-1 (1-0)

Pe un timp foarte rece, în prezența a doar 20 de spectatori, dar pe un teren excelent, s-a disputat sâmbătă după-amiază o partidă vitală pentru gazde, care aveau nevoie ca de aur de punctele puse în joc.

Oaspeții, veniți la acest joc fără primarul Cucoș, puteau deschide scorul încă din minutul 9, când Sinescu trimite mingea în bară. Regula nescrisă a fotbalului, cum că ocaziile ratate se răzbună, avea să-și găsească confirmarea și pe malurile Crișului: în min. 13 Butăriță „bate" o lovitură liberă din lateral dreapta, la 20 de metri de poarta lui Bujor, în vinclu, deschizând scorul: 1-0. Finalul primei reprize îi găsește pe gazde în atac: Butăriță centrează, dar Ardelean (sărbătoritul zilei) nu ajunge la „rendez-vous"-ul cu mingea în min. 37; peste un minut, Bujor, printr-o robinsonadă de efect respinge șutul lui Butăriță; în min. 41, Balint scapă spre gol, Bujor închide bine unghiul și fundașul gazdelor trimite pe lângă poartă.

Pauza este un sfetnic bun pentru elevii lui Mihai Petcuț care reușesc egalarea în min. 50: Dudaș șutează de la 30 m de poarta gazdelor fără speranță pentru Pall, iar rezultanta se vede pe tabela de marcaj: 1-1. Oaspeții nu puteau emite pretenții la victorie atâta timp cât vârfurile Burtea și Sinescu efectiv își băteau joc de eforturile coechipierilor dovedindu-se foarte deconectați de la miza partidei. Mai mult, Crișul putea obține victoria dacă nu se lovea de un portar în zi mare: min. 70 Gomoi scapă singur la 30 metri de poartă, dar Bujor se opune cu succes; min. 75 Chiș reia de la 8 m, reține Bujor; min.90 Brescan trage din 6 m în „eroul zilei" - Bujor.

În urma acestui joc pasivul gazdelor devine și mai îngrijorător în timp ce Păulișul rămâne pe locurile călduțe ale mijloculuI de clasament. Cam puțin pentru o echipă care are în componență atâtea piese grele ale fotbalului arădean, dar care nu a făcut nici un antrenament de trei săptămâni!!!

Au arbitrat foarte bine Silviu Mocanu, asistat de N. Dehelean și G. Petrișor, supervizați din partea AJF de Alexandru Dan.

Crișul: Pall - Chiș, Balint, Bembe, Lasc, I. Mihoc, Ardelean, Lazea, Iancu, Ș. Mihoc, Butăriță. **Au mai jucat**: Gomoi, Brescan și Buligă. **Antrenor**: Radu Turcaș.

Păulișana: Bujor - Panin, Coraș, Dudaș, Ungureanu, Gherga, Nicoară, Voinea, Burtea, Bulzan, Sinescu. **Au mai jucat**: Ceh, Petcuț, Luchian. **Antrenor**: Mihai Petcuț.

La juniori: 3-0 - fără joc.

SORIN CAZAN

DACIA BELIU - F.C. INEU 2-4 (1-1)

Au marcat: Dulcean - min. 12, Fărcuța - min. 51 respectiv Bun - min. 7 și 61, Avram - min. 63, Goldiș - min 90.

La juniori: 2-2.

Prima repriză a derby-ului zonal dintre Dacia Beliu și F.C. Ineu a fost extrem de disputată, cu faze multe la ambele porți și cu două goluri frumoase. Deși în partea a doua a întâlnirii s-au marcat nu mai puțin de 4 goluri, din minutul 61, în urma unui penalty transformat de oaspeți, atmosfera în teren a degenerat. Câțiva dintre jucătorii gazdă s-au repezit la „centralul" Apătean, reproșându-i acestuia acordarea penalty-ului prin care Ineul a reușit desprinderea. Mai mult, beleanul Varga l-a lovit pe Apătean, care în prealabil îi arătase cartonașul roșu. „Curajosul fluieraș" a mai încasat-o și în finalul partidei, când același Varga l-a fugărit pe tot terenul, amenințându-l și înjurându-l. Scăparea lui Apătean s-a numit portarul Daciei, Jurcă, care l-a calmat pe agresor. În urma acestui incident, se pare că arbitrul fugărit îl va acționa în judecată pe Varga, însă ceea ce s-a întâmplat din nou la Beliu a fost de domeniul „Vestului sălbatic".

C. COTUNA

Rezultatele etapei a XXI-a

Victoria Nădlac - Crișana Sebiș 2-0; Motorul Arad - Șoimii Pâncota 4-1; Comera Arad - Șoimii Lipova 1-2; Crișul Chișineu Criș - Păulișana Păuliș 1-1; CPL Arad - Semlecana Macea 2-3; Podgoria Ghioroc - Frontiera Curtici 1-2; Dacia Beliu - F.C. Ineu 2-4. Partida Romvest - Gloria a fost amânată. Tricoul Roșu a stat.

Etapa viitoare, martie 2000

Frontiera Curtici - CPL Arad; Șoimii Lipova - Romvest Arad; Gloria Arad - Motorul Arad; Șoimii Pâncota - Podgoria Ghioroc; F.C. Ineu - Crișul Ch. Criș; Păulișana Păuliș - Victoria Nădlac; Crișana Sebiș - Comera Arad; Tricoul Roșu - Dacia Beliu. Semlecana Macea stă.

Clasament

1. Motorul	20	16	1	3	64-20	49 (+19)
2. Ș. Pâncota	20	12	4	4	43-20	40 (+10)
3. F.C. Ineu	19	12	2	5	37-20	38 (+11)
4. Cr. Sebiș	20	10	5	5	46-28	35 (+5)
5. Tr. Roșu	19	9	6	4	40-19	33 (+6)
6. Ș. Lipova	20	9	4	7	38-37	31 (+1)
7. CPL Arad	20	9	2	9	40-28	29 (-1)
8. V. Nădlac	19	9	2	8	30-28	29 (-1)
9. P. Păuliș	19	8	3	8	32-33	27 (0)
10. Gloria	19	8	2	9	42-28	26 (-1)
11. Comera	20	7	3	10	42-56	24 (-6)
12. S. Macea	20	6	5	9	32-41	23 (-7)
13. F. Curtici	20	7	2	11	30-53	23 (-1)
14. Romvest	19	6	2	11	16-35	20 (-10)
15. Ch. Criș	20	5	5	10	27-42	19 (-10)
16. Beliu	20	4	2	14	19-54	14 (-19)
17. P. Ghioroc	20	4	2	14	23-59	14 (-19)

* Minerul Moneasa s-a retras din campionat.

FOTBAL INTERNAȚIONAL

Germania - etapa a 13-a

SSV Ulm - Schalke 04 1-1; Freiburg - VFB Stuttgart 0-2; Wolfsburg - Hertha Berlin 2-3; Arminia Bielefeld - Bayer Leverkusen 1-2; Hansa Rostock - Unterhaching 1-1; 1860 München - Bayern München 1-0; Borusia Dortmund - MSV Duisburg 2 - 2; Werder Bremen - Hamburg 2 - 1; Eintracht Frankfurt - F.C. Kaiserslautern 0 - 1.

În clasament: 1. Bayern München - 26 p.; 2. Leverkusen - 24 p.; 3. Hamburg - 23 p.

Anglia - etapa a 16-a

Coventry - Leicester 0-1; Everton - Aston Villa 0-0; Middlesbrough - Wimbledon 0-0; Watford - Sunderland 2-3; West Ham - Liverpool 1-0; Leeds Utd - Southampton 1 - 0; Arsenal - Derby County 2 - 1; Newcastle Utd - Tottenham 2 - 1; Chelsea - Bradford 1 - 0. Partida: Manchester United - Sheffield W a fost amânată.

Pe primele trei locuri: 1. Leeds Utd - 35 p.; 2. Manchester - 33 p. (un meci mai puțin); 3. Arsenal - 32 p.

Franța - etapa a 17-a

Nancy - Marseille 2-2; Montpellier - Paris SG 0-1; St. Etienne - Strasbourg 0-1; Rennes - Auxerre 1-0; Troyes - Metz 2-2; Le Havre - Monaco 1-4; Sedan - Nantes 0 - 0; Lens - Bordeaux 3 - 3.

În clasament: 1. Monaco - 33 p.; 2. Lyon - 31 p. (un meci mai puțin); 3. P.S.G. - 30 p.

Italia - etapa a 11-a

Piacenza - Verona 1-0; Bologna - Fiorentina 0-0; Cagliari - Bari 2 - 3; Lecce - Venezia 2 - 1; Milan - Parma 2 - 1; Reggina - Inter 0 - 1; Torino - Perugia 0 - 1; Udinese - Roma 0 - 2. Partida: Lazio - Juventus s-a disputat după închiderea ediției.

Pe primele locuri: 1. Roma - 22 p.; 2-3. Lazio, Juventus - 21 p. (ambele un meci mai puțin); 4-5. Inter, Milan - 20 p.

Spania - etapa a 13-a

Sevilla - Malaga 0-0; Espanyol - Alaves 2 - 3; Racing Santander - Betis Sevilla 1 - 1; Zaragoza - Valladolid 1 - 1; Celta Vigo - Real Madrid 1 - 0; Real Sociedad - Numancia 2 - 1; Atletico Madrid - Deportivo La Coruna 1 - 3; Real Oviedo - Valencia 0 - 0; Real Mallorca - Barcelona 3 - 2.

În clasament: 1. Deportivo La Coruna - 27 p.; 2. Celta Vigo - 27 p.; 3. Zaragoza - 22 p.

Două înfrângeri în meciurile cu Rapid

POLOIȘTII ASTREI NU SE REGĂSESC

Îngândurarea tehnicienilor arădeni este justificată.

Așteptate cu destul interes, jocurile dintre Astra Arad și Rapid București, din cadrul Superligii Naționale de polo (etapa a 4-a), nu au oferit motive de satisfacție iubitorilor sportului din orașul nostru. Aceasta întrucât favoriții au cedat atât sâmbătă cât și duminică, în bazinul „Delfinul", în fața partenerilor de întrecere, iar evoluția Astrei nu s-a ridicat la cotele valorice impuse de prestigiul câștigat cu trudă în ultimele sezoane. Așadar, **Astra Arad - Rapid București 3-6 (1-0, 0-2, 2-0, 0-4) și 7 - 12 (2-2, 2-3, 1-3, 2-4)**, după întâlniri în care feroviarii s-au dovedit a fi mai buni, impunându-se clar și pe merit. Iată însă cum au decurs ostilitățile.

Prima partidă a fost parcă mai aproape de adevăr, adică de echilibrul pronosticat de specialiști. Pe fondul a numeroase ratări cauzate de miza confruntării, Astra revine de la 1-2 la 3-2, în repriza a treia. Momentul psihologic se consumă la această situație, pe finalul părții Ștefănescu și Urs irosind desprinderea, ultimul dintr-o aruncare de la 4 m. Repriza decisivă este la discreția rapidiștilor, care zburdă în bazin și punctează nestingheriți, de patru ori consecutiv.

Duminică vizitatorii s-au văzut conduși cu 2-0, grație reușitelor lui Urs. Același Urs înscrie la scorul de 2-2, în repriza a doua, însă Andrei, golgeterul Rapidului, întoarce rezultatul la 3-4. Va fi, apoi, 3-5 dar arădenii tresar și egalează (5-5). Echilibrul se destramă în repriza a treia, contraatacurile bucureștenilor dând roade (5-8). Oaspeții liniștesc definitiv disputa, marcând alte două goluri în ultima repriză (5-10). Conturile sunt încheiate, chiar dacă se mai înscriu două goluri de către ambele părți.

Astra: Toma, Tomescu - Brosovszky, Iegariu, Cosma, Rus, Huber 1+1, Negoescu, Urs 1+4, Știfler 1+1, Ionescu 0+1, Bella, Ștefănescu.

Rapid: Jianu, Radu 0+3, Stancu, Turbatu, Petroff 1+0, Cazacu, Ceobanu 0+3, Pârlog 1+0, Tudora 1+1, Manea, Rădoi 0+2, Petrea, Andrei 3+3.

Au arbitrat Cristian Barabancea (București) și Ladislau Vekerdy (Oradea).

* * *

La sfârșitul meciurilor, antrenorul Astrei, Barbu Ghițan ne-a declarat: „Insuccesele sunt pe undeva normale. Rapidiștii au fost superiori. Sunt vizibile la aceștia întinerirea lotului, posibilitatea de a avea sportivi la antrenamente și buna situație financiară. Șansele de a urca pe locurile 1-4 au devenit aproape nule. Luptăm totuși în continuare. Va avea loc o ședință de analiză, urmată probabil de schimbarea din mers a echipei și întinerirea ei."

Proxima rundă, Astra va evolua în deplasare cu Dinamo București.

ADRIAN HĂRȚĂU

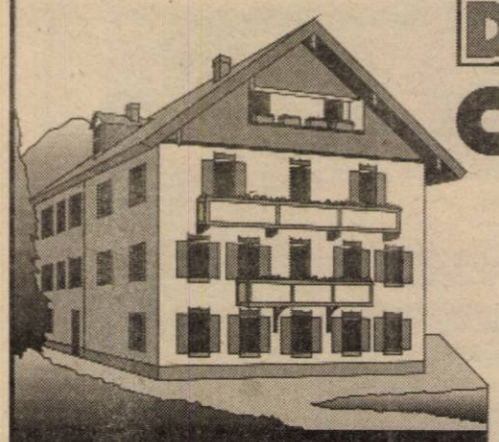

DEPOZITUL CONSTRUCTION HOUSE

Arad, str. Pădurii nr. 49, tel.:254457

VINDE DIN STOC LA PREȚURI DE DEPOZIT!

❑UȘI METALICE (UȘI BLINDATE) ❑Tablă zincată ❑Oțel beton ❑P.C. ❑Placaj ❑PFL ❑PAL ❑BINALE (uși, ferestre - peste 20 modele) ❑Podele și lambriuri din brad ❑Parchet - fag ❑CAHLE TERACOTĂ (mecanice și manuale) ❑Cărămidă șamotă ❑ȚIGLĂ - Târnăveni ❑Plăci azbociment ❑Bitum ❑Carton asfaltat ❑Carbid ❑Electrozi

PROGRAM:
LUNI-VINERI 8.00-17.00
SÂMBĂTĂ: 8.00-12.00

Ofertă specială:
- MARMORĂ import
- RIGIPS import
- VATĂ MINERALĂ import

VIZITÂND DEPOZITUL NOSTRU VĂ PUTEȚI CONSTRUI O CASĂ LA UN PREȚ ACCESIBIL

(570457)

DAME DE LUX

SUNĂ ȘI ALEGE!

GRATIS

891 888

GRATUIT 20 sec. tarif 7500/30 sec

SEX PE FAȚĂ

GENERATIA SEXI

NOU ÎN ARAD

891.999

NOU

ÎMPOTRIVA DEPUNERII DE CALCAR

3000 FLODRAVIN

UN APARAT ELECTRIC,CARE EVITĂ DEPUNERILE DE CALCAR SI PREVINE FORMAREA PIETREI DE APĂ

Prin INSTAL IMPEX SRL

Depozit:str.Dorobantilor nr.55 tel:057/211292
Magazin:str.Episcopiei nr.24 tel:057/270091

CU O MICĂ INVESTITIE O MARE ECONOMIE

(974360)

S.C. PREFIN EST EUROPE S.R.L.

str. 6 Vânători nr. 35/A - Arad

Angajează

Controlor tehnic de calitate pentru firmele colaboratoare din afara orașului și județului

Condiții:
- Experiență în domeniul confecții îmbrăcăminte
- Vârstă maximă - 30 ani
- Disponibilitate la program prelungit de lucru
- Cunoștințe de limba italiană

Cei interesați se vor prezenta la sediul societății începând cu data apariției anunțului în ziar.

Salarizarea va fi atractivă, conform experienței de lucru.

(974366)

Distribuitor Autorizat dialog

ABONAMENT

minute reportate**

telefoane subventionate

** Se pot reporta nr. de minute incluse în abonament
*Prețurile nu conțin TVA

Cu abonamentul **Dialog Inedit** plătești doar 9* cenți pentru convorbirile în rețea, în timpul săptămânii, și pentru toate convorbirile din weekend

GSM CENTER

TEL: 057/211800, 254686
FAX: 057/211900,254745
E-MAIL: gsmcente@net.ro

2900 ARAD ROMÂNIA
P-ȚA A. IANCU NR.10
STR. CLOȘCA NR.3

NOU

S.C. INSTALSAN CONSTRUCTION COMPANY

ARAD, STR. PĂȘUNII (spre Piața Soarelui) nr. 13,
MICĂLACA (aproape de cimitir) a deschis un

DEPOZIT DE MATERIALE

DE CONSTRUCȚII:
■ PAL ■ PFL ■ PLACAJ
toate grosimile
■ SOBE TERACOTĂ
■ UȘI ■ FERESTRE
■ BITUM ■ CARTON ASFALTAT
■ ȚIGLE ■ COAME

INSTALAȚII SANITARE:
• GRESIE •
FAIANȚĂ • OBIECTE SANITARE

PROGRAM zilnic: 8,00 - 16,00
sâmbătă: 8,00 - 13,00

PREȚURI PROMOȚIONALE
Adaos comercial minim

ALTE INFORMAȚII LA TELEFONUL 259088.

(973863)

DACIA

la preț de fabrică!

S.C. „AUTOSERVICE CÂMPUL LINIȘTII ”S.R.L.

Câmpul Liniștii, Nr. 1 (vizavi de Vama de interior Arad)
Telefoane: 247535; 092-388166;
092-826559; 092-701790

NOU!

VĂ MAI OFERIM

■ înmatricularea autoturismelor cumpărate
■ montăm profesional sisteme de alarmă
■ echipăm autoturisme cu radiocasetofoane PIONEER și BLAUPUNKT

(659243)

BTR mai aproape de tine

Pentru a veni în întâmpinarea clienților săi,
din 17 noiembrie 1999 Banca Turco Română soseşte şi în Arad.

BTR Sucursala Arad: Piaţa Avram Iancu nr.13, Tel.: (057)-254.844, (057)-214.422
Fax: (057)-254.400

BTR
O atitudine diferită
www.btr.ro

Mii de premii, Miliarde de Lei !

Sărbătorește anul 2000 cu noi !

Uită-te în pachetul de Winchester: poți câștiga pe loc până la 100 MILIOANE lei!

- Caută pachetele de Winchester Cartonat Full Flavor, Lights, Menthol și Winchester Necartonat pe care este înscris textul "2000 UN AN NOU FERICIT!"
- În interiorul pachetelor ai șansa să găsești, între 15 noiembrie 1999 și 15 februarie 2000, un cupon pe care este înscrisă suma câștigată pe loc. Toate premiile sunt în valoare netă.
- Urmează instrucțiunile de pe cuponul câștigător, pentru a afla cum vei intra în posesia premiului!

Chiar dacă nu ai găsit nici un cupon, Winchester îți mai acordă o șansă: să câștigi unul dintre cele 3 MARI PREMII, de câte 200 MILIOANE lei fiecare!

- Decupează de pe 3 pachete de Winchester mențiunea "2000 UN AN NOU FERICIT!"
- Scrie pe o foaie de hârtie numele și prenumele tău, adresa, data nașterii, seria și numărul actului de identitate, un număr de telefon la care poți fi găsit, precum și răspunsul corect la întrebarea: "Ce companie produce țigările Winchester?"
- Pune într-un plic cele 3 decupaje și foaia de hârtie completată cu datele de mai sus. Trimite plicul la adresa: CP 83 - OP 83, București, cu mențiunea: "Pentru concursul Winchester", până la data de 15 februarie 2000 (data limită a poștei). Câștigătorii marilor premii vor fi desemnați în urma unei trageri la sorți, ce va avea loc în data de 29 februarie 2000. La tragerea la sorți vor participa numai plicurile considerate valabile (care conțin toate elementele enumerate mai sus).

3 x

Toate premiile sunt în valoare netă. Câștigătorii vor fi anunțați în presă. La această promoție pot participa numai cetățenii români cu domiciliul stabil în România, în vârstă de peste 18 ani.
Participarea angajaților companiei R.J. Reynolds (și a membrilor direcți ai familiilor acestora), ai companiilor afiliate, agenților de publicitate și ai altor companii implicate în această promoție este interzisă. Mai multe detalii despre promoție pot fi solicitate în scris la CP 83 - OP 83, București.

Dir. Cons. CEE nr. 89/622: „Tutunul dăunează grav sănătății"

Societatea de Investiții Financiare Banat-Crișana

Sondajele arată că peste 5 milioane de acționari nu vor să vândă acțiunile pe care le dețin la SIF pentru că acestea : au VALOARE !

Studiază atent piața
Informează-te
Fii acționar la

SIF

Societatea de Investiții Financiare Banat-Crișana
Sediul central:
2900 ARAD, Calea Victoriei 33-35, tel: 0040-57-234167
fax: 0040-57-250165
Societatea de depozitare:
ABN AMRO Bank
Bulevardul Expoziției nr.2, tel:01-2020400
Categoria de risc: 4-5

Conform prevederilor art. 8, cap. III, partea III-a din Regulamentul nr. 9/1996, menționăm că investițiile prezintă posibilitate de risc.

DORIȚI O TÂMPLĂRIE MODERNĂ PENTRU CASA DVS.?

◆ ***Preferați ca această tâmplărie PVC cu sticlă termopan să fie de calitate și din import?***

Apelați la:

EXCLUSIV AL-PLAST

■ Casa dvs. poate avea de astăzi:

UȘI, FERESTRE CU STICLĂ TERMOPAN!

Arad, str. Pădurii nr. 91A, tel. 210280

AICI TOTUL ESTE IEFTIN ȘI DE O CALITATE DEOSEBITĂ!

ÎNCERCAȚI!

(973755)

S.C. CENTRAL S.A.

Horea nr. 8

Solicită oferte pentru închirierea spațiului din Arad, **str. Horea nr. 1** (fost sediu **DACIA FELIX**)

Ofertele
se vor depune până în data de
15.12.1999

Informații la telefon: 057/256.543

TRIBUNALUL ARAD

Dosar execuțional nr. 407/1999

În ziua de 02.12.1999, ora 10,00, se vinde la licitație publică în ARAD, Șos. Timișorii km 7, averea mobilă a S.C. „Agroindustriala ARNO Aradul Nou" S.A., compusă din combine, tractoare și alte utilaje.

Informații la Tribunalul Arad, camera 104, miercurea și vinerea, orele 8 - 12.

(4808590)

JUDECĂTORIA ARAD

Dosar execuțional nr. 979/1999

În ziua de 08.12.1999, ora 10,00, se vinde la licitație publică în comuna Semlac, nr. 526, jud. Arad, averea mobilă a S.C.A. „ZOOLACT" S.A. Semlac, compusă din Vindrover E 303, SPC-6, MA-3,5, remorcă auto, SUP-29 și GD-3,2.

Informații la Judecătoria Arad, camera 104, marțea și joia, orele 8 - 12.

(4808191)

Magazinul de vopsele TOTAL BAU

TB TotalBau

VINDE LA CELE MAI MICI PREȚURI

VOPSELE, UNELTE ȘI ACCESORII DE VOPSIT DIN IMPORT
- vopsele lavabile pentru fațade și interior, 800 nuanțe (DISZPERZIT TITAN, SUPRALUX, LIMIT, MODAKRIL)
- Vopsele pentru lemn și metal - 1000 nuanțe;
- Baițuri, lacuri, chituri, grunduri

VAPOREX (soluție pentru pereți cu igrasie)
OFERTA LUNII : DISZPERZIT
TITAN - 25 kg - 300.000 lei
Arad, str. Lucian Blaga nr. 19 (fost Miron Constantinescu)
TELEFON 210676;
PROGRAM ZILNIC 8,30-16,30; SÂMBĂTĂ 9,00-12,00

(658988)

S.C. „TISZA-MUREȘ" S.A.

Vinde CĂRĂMIDĂ LA PREȚ REDUS cu 25-30% în perioada 1-10.XII.1999.
La fabricile de cărămizi Ceala Arad și Fântânele.

RELAȚII LA TELEFOANELE:
280270; 256864;

(4808587)

JUDECĂTORIA INEU

vinde la licitație publică imobilul din Pâncota, str. Horia nr. 72, proprietatea girantului Coman Simion - senior - girat pentru S.C. COMAN COMPANY S.R.L. PÂNCOTA, cu prețul de strigare de 247.000.000 lei.

Licitația se organizează pe data de 21.12.1999, la sediul Judecătoriei Ineu, camera nr. 2.

(974367)

S.C. ROLAND PLUS S.R.L.

ARAD, STR. ANDREI ȘAGUNA NR. 38, TEL. 257323

VINDE:
- uși metalice (uși blindate) pentru apartamente;
- gresie, faianță import Spania, Italia, Iugoslavia;
- parchet, fag, stejar, carpen, tei;
- calorifere de aluminiu - "Global" import Italia;
- aplice tavan;
- adeziv pentru gresie, faianță;
- șapă autonivelantă;
- glet - interior și exterior;
- lambriuri și elemente de gard.

Program: Luni - Vineri: 8-17; Sâmbătă: 8-12

(974021)

eta - 2u computer

OFERTĂ SPECIALĂ

- Calculatoare
- Imprimante
- Retele
- Soft
- Service

CARCASĂ ATX 230W
PLACA DE BAZĂ SIS 530, BUS 100, 512ko
AMD K6-2 400MHz
HDD 4,3GB UDMA
PLACA VIDEO SIS AGP
FDD 3,5"/1.44MB
SOUND YAMAHA + BOXE
SDRAM 32MB Pc100
MONITOR 14"
TASTATURA
MOUSE + PAD

485USD + TVA

ARAD, CLOSCA 2
Tel./Fax.: 251838
INTRARE DE PE B-DUL REVOLUȚIEI

SOCIETATEA NAȚIONALĂ „TUTUNUL ROMÂNESC" S.A. - BUCUREȘTI

sucursala Fabrica de Fermentare a Tutunului Arad, cu sediul în Arad, str. Petru Rareș, nr. 3, telefon 233131, dorește să obțină autorizație de mediu.

Contestații se pot depune la Agenția de Protecție a Mediului Arad, Bd. Dragalina, nr. 16.

(974368)

LINFLEUR ROM

ANUNȚĂ

ÎNCEPEREA SELECTĂRII PERSONALULUI MUNCITOR

cu data de 15 noiembrie 1999, la sediul societății ARNETTA ROM din Arad, str. Independenței nr. 3.

CONDIȚII:
- de preferință femei, cu experiență în confecții textile
- vârstă max. 40 ani
- cunoștințe pentru mașini triplok, simplă, UBERDEK, butonieră, aplicat nasture.
- școala minimă 8 clase

INFORMAȚII SUPLIMENTARE la telefon: 289244.

(9744249)

MATRIMONIALE

„LA MULȚI ANI"
ALINA
sănătate, bucurii, succese școlare. Bunicii Socaciu. (36239)

VÂNZĂRI APARTAMENTE O CAMERĂ

Vând garsonieră confort I, parter, lângă Confecții; 7.300 DM negociabil. Telefon 094.610.513. (36284)

Vând apartament una cameră, bucătărie, baie, Confecții-central, 6.900 DM. Telefon 237048. (36554)

Vând urgent garsonieră, confort I, îmbunătățită, preț negociabil, str. Beiuș bl. 607, ap. 52. Telefon 262006. (36595)

Vând apartament 1 cameră, etaj II, Micălaca, recent renovat, 12.000 DM. Telefon 279679, după ora 16. (36583)

Vând urgent apartament o cameră, parter, confort I, îmbunătățiri, telefon, satelit. Telefon 289559 sau Secusigiu, telefon 104. (36665)

Vând apartament 1 cameră, UTA, parchet, balcon mare. Telefon 253326. (36706)

Vând garsonieră confort III, zona Romanilor, liberă imediat. Telefon 231769. (36705)

VÂNZĂRI APARTAMENTE DOUĂ CAMERE

Vând apartament 2 camere, centru, str. Călimănești, etaj 1/4, suprafață mare, 29.000 DM negociabil. Telefon 235784; 092. 308.400. (35450)

Vând apartament 2 camere, parter, lângă Tribunal; preferabil birouri, firme. Telefon 253861. (36348)

Vând apartament 2 camere, Micălaca, 12.000 DM. Telefon 270856. (36189)

Vând sau închiriez apartament 2 camere. Informații telefon 094 124 318. (36141)

Vând apartament 2 camere, Vlaicu, 12.000 DM. Telefon 270947. (36245)

Vând (închiriez) apartament 2 camere, confort I + garaj, zona UTA. Telefon 249246. (36393)

Vând urgent apartament 2 camere, îmbunătățit, Piața Spitalului. Telefon 233146; 094.513.335. (36401)

Vând apartament 2 camere, Podgoria, etaj 4, acoperiș garantat; proaspăt aranjat; 18.800 DM. Telefon 250966; 092.344.621. (36342)

Vând apartament 2 camere, Chișineu Criș, central, îmbunătățiri, et. I. Telefon 094. 556.105. (36640)

Vând apartament 2 camere, zonă centrală, parter, îmbunătățiri, 26.500 DM. Telefon 219190. (36264)

Vând urgent, avantajos, apartament central, 2 camere decomandate. Telefon 210928. (36552)

Vând apartament 2 camere, faianțat, gresiat, bloc contorizat, balcon închis, scurgere separată; preț negociabil. Telefon 269213; 280550. (36616)

Vând apartament 2 camere, confort 2, Vlaicu, sau schimb cu 2 camere confort I. Telefon 244492. (36683)

Vând apartament 2 camere, etaj II, Banu Mărăcine. Telefon 270872. (36707)

Vând apartament 2 camere, parter, bloc A, sc. A, ap. 3, Colonia UTA; vizibil după masa. (36707)

Vând apartament 2 camere, ultracentral, str. Clișca, nr. 7, etaj II, ap. 5; orele 17-18. (36715)

Vând urgent apartament 2, 4 camere, cu îmbunătățiri. Telefon 092.612.701. (36719)

VÂNZĂRI APARTAMENTE TREI CAMERE

Vând apartament 3 camere decomandate, etaj II, zona 300, garaj. Telefon 259188; 094. 921.369.

Vând apartament 3 camere, Vlaicu, et. 5/8, îmbunătățit, mobilă de bucătărie, 17.000 DM. Telefon 235784, 092 308 400. (35450)

Vând apartament 3 camere decomandate, garaj, Fortuna. Telefon 249450, orele 16-20. (36033)

Ocazie! Vând apartament 3 camere, Vlaicu, faianță, gresie, ușă schimbată; 11.800 DM. Telefon 270834. (36189)

Vând apartament 3 camere, confort I, decomandat, etaj I, Grădiște. Telefon 250209. (36639)

Vând apartament 3 camere, confort I, bucătărie mare, baie cu geam, Micălaca; preț 18.500 DM. Telefon 250209. (36639)

Vând apartament 3 camere, Micălaca, garaj, 15.500 DM. Telefon 249806; 094.778.462. (36712)

VÂNZĂRI APARTAMENTE PATRU-CINCI CAMERE

Vând apartament ultracentral, str. Horia, compus din 4 camere, 2 băi, 2 holuri, confort sporit. Informații zilnic orele 10-17. Telefon 255344 sau 094. 797.812. (36710)

Vând urgent apartament 4 camere, decomandate, amenajat deosebit, preț bun. Telefon 266958. (36144)

Vând apartament 4 camere, toate îmbunătățirile, zona 300, pe malul Mureșului, garaj autorizat. Telefon 259891. (36632)

VÂNZĂRI CASE

Vând casă 4 camere, încălzire centrală, în Vladimirescu, zonă centrală; cuptor pentru patiserie german, preț negociabil. Telefon 514207. (34546)

OCAZIE! VÂND CASĂ toate utilitățile, suprafața 900 mp. Telefon 092.239.471; 256543 - până la ora 16. (35610)

Ocazie! Vând casă Aradul Nou, zonă bună, încălzire centrală, curte betonată, preț foarte bun, 800 mp. Telefon 092.226.357. (36442)

Vând casă mare, central, cu 5 apartamente, necesită renovare. Telefon 210012, 092.295.320. (36210)

Vând casă central: parter-privatizat, etaj-locuință. Telefon 234862. (36414)

Vând casă cu curte, 400 mp, mobilier. Telefon 092 599 416. (36533)

Vând casă, comuna Mișca plus 4 hectare pământ. Telefon 252517. (36348)

Vând casă în Zimand Cuz nr. 112, cu grădină mare. (36535)

Vând casă în Sântana, str. Mărășești nr. 6. Informații telefon 462059. (4114765)

Vând casă 5 camere, dependințe, anexe, încălzire proprie, 216 mp în Nădlac. Telefon 092.344.863. (36581)

Vând casă nouă, în provincie. Telefon 092 592 685. (36513)

Vând casă 12 camere (6+6 demisol), curte, grădină, garaj, 85.000 DM negociabil. Telefon 270694 sau 092.531.181. (36670)

Vând casă str. Arh. M. Tabacovici (Aradul Nou), 4 camere, baie, bucătărie, încălzire centrală pe gaz, apă, grădină. Telefon 092.640.821. (36685)

Vând (schimb) casă mare 5 camere, cu tot confortul + diferență, în comuna Vladimirescu, nr. 40. (63700)

Vând casă tot confortul, comuna Vladimirescu; negociabil. Telefon 255981. (36716)

Ocazie! Vând casă 3 camere, grădină + anexe, 2 curți, vie, acces auto, gaz; 20.000 DM negociabil. Telefon 245362. (36720, 721)

VÂNZĂRI SPAȚII

Vând hală cu toate dotările necesare (170 mp) și casă împreună cu Alimentara. Telefon 092.636.497; 283882. (36704)

VÂNZĂRI TERENURI

Vând teren în Arad, de 750 mp cu proiect și autorizație de construcție pentru o hală industrială de 144 mp, birouri (6 camere) pe 2 nivele, garaj, fundații executate. Telefon 251411, 257666. (36443)

Vând loc de casă (500 mp) în subcetate (apă, gaz). Telefon 250411.

Vând teren intravilan 791 mp cu casă veche, posibilități gaz, apă, canalizare, Aradul-Nou, 17.000 DM. Telefon 241800, orele 18-23. (36330)

Vând loc casă electrificat, 1440 mp, comuna Macea, 3.500 DM negociabil. Informații telefon 094.773.543 sau Macea, nr. 317. (36674)

Vând 4,70 ha pământ între Macea și Curtici. Relații telefon 221346. (36676)

Vând intravilan, str. Constanței, Micălaca, 360 mp front stradal 13 m, 15.000 DM negociabil, posibilități gaz, apă. Telefon 057 - 265280. (36682)

VÂNZĂRI AUTO

Vând FORD ORION, an 1985, înmatriculat fundație, preț rezonabil. Telefon 264240; 270729; 094.799.979. (31939)

Vând convenabil Dacia o km, orice model, livrare imediată. Telefon 094.391.896. (35968)

Vând avantajos ANVELOPE auto noi și folosite, de camion, diametru: 17,5; ARO, Jeep 15,16; autoturisme 12, 13, 14, 15, 16, 17 țoli. Telefon 259339; 563027. (4113081)

(Continuare în pagina 15)

(Urmare din pagina 14)

Vând BMW 316i, an fabricație noiembrie 1997, toate opțiunile, înmatriculat, preț negociabil. Telefon 094 517 763. (36126)

Vând VW Passat Combi, Turbo Diesel, 1.600 cmc, fabricație 1985, închidere centralizată, neînmatriculat, preț 2.400 DM. Telefon 219979 sau 092 706 535. (36146)

Vând VW Golf II, motor 1.200 cmc, neînmatriculat, preț 1.700 DM și Mercedes 280 SE cu multiple îmbunătățiri, neînmatriculat, preț 1.700 DM. Telefon 219979 sau 092 706 535. (36146)

Vând Renault 21 Nevada, 1991, benzină injecție. Telefon 094.698.849. (36252)

Vând Audi 80 alb catalizator perfect 1700 cmc, 7.700 DM. Telefon 281124. (36288)

Vând microbus M.B.100 D, an 1990, înmatriculat, CIV + VT 2000 (sau schimb cu Dacia papuc, an 1999 + diferență), preț fix 9.500 DM. Telefon 281581. (36595)

Vând Opel Vectra 1,6 i, 1994, ABS, servo, închidere centralizată, stare ireproșabilă. Telefon 092.509.092. (36348)

Vând tractor U-650 și remorcă 5 tone, an fabricație 1995, înmatriculate. Telefon 094. 773.341. (4112517)

Vând camion MAN 6,5 tone, 33 mc, înmatriculat, 22.500 DM, negociabil. Telefon 092.515.508; 565227. (36573)

Vând Dacia 1310, Break, 1989, înmatriculat, CIV, talon, 2.300 DM. Telefon 241456. (4112518)

Vând tractor U-650 R.K. Telefon 561877. (36604)

Vând Mercedes 200 Diesel, caroserie 124, înmatriculat, alb, stare excepțională. Telefon 094.556.105. (36640)

Vând autoutilitară Saviem 7,5 tone, stare excepțională, caroserie + motor nou, CIV, 6.500 DM. Telefon 092.308.033. (36640)

Vând Citroen Visa, preț 300 DM. Telefon 057-256829, 094 114 410. (36446)

Vând ARO 320 motor Brașov, an fabricație 1989, stare excepțională, preț avantajos. Informații sat Caporal Alexa nr. 203, familia Curta. (4114767)

Vând Dacia 1300 TLX, 1991, cu 2.600 DM și Dacia 1300, 1981, cu 1.600 DM, stare ireproșabilă. Telefon 521052 sau 094.253.658. (36596)

Vând urgent disc suspendat și Audi 80. Telefon 411124. (36595)

Vând Oltcit RM fără motor. Telefon 222318. (36666)

Vând Dacia 1410, an 1995. Telefon 242841. (36661)

Ocazie! Vând Dacia 1410, an 1999, preț 4.500 DM negociabil și Dacia papuc, an 1990, 2.700 DM negociabil. Telefon 094.275.368. (3231510)

Vând Dacia 1310, an fabricație 1994, stare foarte bună, preț 3.900 DM. Telefon 092.640.821. (36685)

Vând Mercedes 190 E, an fabricație 1983, înmatriculat sau schimb cu Golf II Diesel. Telefon 057 - 276730; 093.241.681. (36698)

Vând urgent BMW 520 înmatriculat persoană fizică, CIV, stare foarte bună, preț 3.300 DM negociabil. Telefon 092.567.081. (36690)

OCAZIA SFÂRȘITULUI DE MILENIU! Decembrie, tarif unic - 195 dolari, numai prin „MISTRAL AUTO". Viză, transport, plecări târg Utrecht, garaje specializate, posibilități repatriere. Sunați și vă convingeți! Telefon 01 321.08.62. (f)

VÂNZĂRI ELECTRO

Vând TV color, 1.000.000 - 2.000.000 lei, garanție 6 luni. Telefon 244904, orele 9-17. (35334)

Vând TV COLOR en-gros, en-detail, gamă diversificată, prețuri minime; garanție. Telefon 289456; 092.239.242. (35449)

Vând toată gama de frigidere second-hand. Telefon 270622. (36350)

Vând TV color, mașină spălat automată, cuptor microunde, calorifer electric. Telefon 284604. (36082)

Vând mașină spălat automată 1.000.000 lei; TV color 930.000 lei; ladă frigorifică 1.400.000 lei, ofer garanție. Telefon 259339; 563027. (4223081)

Vând TV color Phillips, Grundig, Nokia, stereo, teletext. Telefon 264004. (36106)

Vând toată gama de piese pentru figidere casnice și comerciale, congelatoare, combine și lăzi frigorifice. Telefon 270622. (36350)

Vindem TV color, stereo, 150 modele, mari, mici, vizibile zilnic, între orele 10-20, prețuri convenabile. Telefon 280260, 211213. (36563)

Vând CÂNTARE ELECTRONICE și CASE MARCAT FISCALE avizate de Ministerul Finanțelor, pentru comerț, servicii, restaurant, benzinărie. Telefon 272727; 092.264.526. (36590)

Vând TV color, carcasă plastic, deosebite, la prețuri bune, Grundig, Phillips, Samsung. Telefon 260807. (36265)

Vând diferite TELECOMENZI pentru televizor (165.000 lei), video, satelit; transformatoare linii. Telefon 092.368.868. (mp)

Vând TV color sigilate: Philips, Vestel, Sony; preț negociabil. Telefon 210631. (36657)

VÂNZĂRI DIVERSE

Vând en-gros HAINE second - hand GERMANIA, peste 20 sortimente. Telefon 289456, 092.239.242. (35449)

Vând termotecă Ocean-Bereta 24 KW, 990 DM și toate tipurile de termoteci. Telefon 259854, 094.600.332. (36255)

Vând: COTURI și BURLANE FUM 21.000 lei/buc.; PLASĂ GARD zincată 13.664 lei/kg, orice dimensiuni; PLASĂ RABITZ 22.000 lei/kg și CUIE CONSTRUCȚII 9.000 lei/kg, str. Vrabiei nr. 4. Telefon 289997, 094.558.552. (27190)

Vând cazan țuică, nou, 170 litri, motor trifazic 7,5 KW/1440 rot/min. Telefon 094.698.849. (36252)

Vindem avantajos mobilier comercial (rafturi, pulturi, birouri, dulapuri vestiar), agregate frigorifice (vitrine, dulapuri, camere, congelatoare) cântare 10, 100, 500 kg, grătare lemn, cărucioare, scări, etc. Informații telefon 281060 și 281036. (36262)

Vând presă ulei comestibil, tip Oradea. Telefon 512334. (4112513)

Vând haine, ieftin, din Germania. Telefon 274540. (36600)

Vând boia ardei, garantez calitatea. Telefon 234320. (36638)

Vând (închiriez) garaj autorizat, zona Vlaicu-Făt Frumos, 1.200 DM. Telefon 235784, 092 308 400. (35450)

Vând utilaje confecții textile și piele. Telefon 092 592 685. (36518)

Vând EUROBOLȚARI TERMOIZOLANȚI cu garanție 300x250x200, la 3.600 eli/bucata; 1 mc - 240.000 lei. Telefon 281491; 092.381.750. (35588)

Vând banzic mare. Informații localitatea Sântana, str. M. Sadoveanu, nr.17. Teleofn 462511. (4114768)

Ocazie! Vând mașină rulat cornuri, preț fix 950 DM. Telefon 057 - 269938. (36580)

Vând mașină sifon + 6 tuburi. Informații la telefon 536105. (3231509)

Vând semiremorcă apicolă 500 kg, pentru 14 familii de albine, are toate accesoriile. Telefon 285480. (36678)

Vând armă vânătoare lj de 12 și tir 5,6. Telefon 221318. (36681)

CUMPĂRĂRI TERENURI, IMOBILIARE

Cumpăr apartament 2 camere, ofer 7.500-8.000 DM. Telefon 256859. (36469)

Cumpăr apartament, garsonieră, chiar ipotecat, nu scump, plata imediat. Telefon 092. 344.705. (36641)

Cumpăr spațiu de lucru (hală, casă), ofer 12.000 DM. Telefon 092.344.782. (36680)

Cumpăr urgent apartament 2 camere, parter, Alfa. Telefon 270872. (36706)

CUMPĂRĂRI DIVERSE

Cumpăr - vând acțiuni SIF Banat - Crișana, Feroneria. Telefon 094.693.516. (36296)

Cumpăr acțiuni: Feroneria, Astra Vagoane, Bat, Pâncot's, Astoria. Telefon 092.308.389. (36694)

CERERI ȘI OFERTE DE SERVICII

Angajăm VÂNZĂTOARE pentru Alimentara Non-Stop. Telefon 092.636.497; 283882. (36704)

SC „PROIECT ARAD" SA angajează absolventă a facultății marketing. Cerințe: licență, engleză cursiv, scris și vorbit, cunoștințe avansate în Word și Excel, domiciliul stabil în Arad. Candidatele vorbitoare și de limba franceză sau germană au prioritate. Informații B-dul Decebal nr. 2-4. Telefon 281585. (36556)

SOCIETATE COMERCIALĂ angajează CONFECȚIONERE CALIFICATE pentru mașini de cusut și tineri și tinere necalificați în vederea pregătirii în meseria de confecționer; decontează abonamentul pentru cei din județ. Telefon 092 274 835. (36029)

SC „ASTRA VAGOANE ARAD" SA A TRINITY INDUSTRIES INC. COMPANY angajează SUDORI ELECTRICI cu experiență profesională. Informații Seriviciul Personal. Telefon 234698. (36574)

FIRMĂ serioasă STRĂINĂ, caută persoane dinamice peste 27 ani. Telefon 094.866.456. (36622)

Continental „ASTORIA" organizează în 6.12.1999, ora 10, concurs pentru post de INGINER. Condiții: absolvent al unei facultăți tehnice (de preferință construcții); vechime minimă ca inginer - 2 ani; vârsta maximă 35 ani; stagiul militar satisfăcut. Cererile se depun la Hotel „ASTORIA" până în 3.12.1999, la camera 212. (36619)

„MIG" angajează LUCRĂTOR COMERCIAL (femeie). Cerințe: cunoștințe contabilitate primară, calculator, vârsta maximă 35 ani. Telefon 256189; 214134. Interviul miercuri, 1.12.1999, ora 10. (36699)

Căutăm urgent INGINER sau SUBINGINER CONSTRUCTOR pentru contract Germania, bun cunoscător limbă germană (scris, vorbit). Telefon 093.207.434; 093.226.457. (36689)

Școala Manechini „CRISTINE" selectează tineret, sâmbătă 4 decembrie, ora 16, la Discoteca LASER. Telefon 094.697.781. (36718)

„FARAON" angajează CONFECȚIONERE; salarizare avantajoasă. Str. Mărășești, nr. 9-11, etaj II. (36721)

PRESTĂRI SERVICII

EXECUT REPARAȚII: frigidere, congelatoare. Oferim GARANȚIA LUCRĂRII! Telefon 270622. (36350)

„WES" execută reparații frigidere, congelatoare, climatizări, piese noi, garanție 1 an. Telefon 284857, 092 556 562. (35709)

ASIGURĂM toate servicille pentru PRESCHIMBAREA PERMISULUI de CONDUCERE. Telefon 281968. (36621)

EXECUT: renovări apartamente, case; zugrăveli lavabile; vopsitorii; tencuieli; izolații termice și contra igrasiei, etc. Telefon 272695. (36345)

RECTIFICĂM ARBORI COTIȚI în incinta Autoservice Micălaca. Telefon 262098. (36708)

DIVERSE

Ofer ÎMPRUMUT VALUTĂ, contra garanții imobiliare în ARAD. Telefon 092.294.842. (36073)

SC „FLORIS TEO" SRL solicită autorizație de mediu pentru punctul de lucru din str. Clopotului, nr. 85. Reclamațiile se pot depune la Agenția de Protecția Mediului Arad, Bd. Dragalina, nr. 16. (36655)

Magazinul „ROXIMAR" str. Ghiba Birta, nr. 12/A, vinde la prețuri mici, diverse SORTIMENTE de MOBILĂ. Telefon 223535. (36686)

TURISM

Excursii EUROPA de VEST. Intermediem VIZE în regim de urgență. Telefon 212929; 094.906.428. (36197)

Câștigi un milion de lei cu

ATLASSIB

Călătorești cu autocarele noastre moderne în Europa:

GERMANIA, AUSTRIA, FRANȚA, ITALIA, SUEDIA (plecări zilnice).

BELGIA, OLANDA, DANEMARCA, ANGLIA, FINLANDA, NORVEGIA, SPANIA, PORTUGALIA, UNGARIA, IUGOSLAVIA și poți fi un călător câștigător!

NOU! Reduceri de tarife în luna NOIEMBRIE! Reduceri suplimentare pentru: elevi, studenți, pensionari și grupuri. B-dul Revoluției nr. 35, telefon 251871, 252727; Autogara, telefon 270562.

O poartă deschisă spre EUROPA. (c)

NOU!!! REDUCERI DE PREȚURI

„Pletl"

vă oferă:

zilnic spre Germania

PASSAU - REGENSBURG - NÜRNBERG - HEILBRONN - STUTTGART - KARLSRUHE - HEIDELBERG - WÜRZBURG - FRANKFURT - MAINZ - GIESSEN.

SERVICII: călătorie în autocare noi, moderne; 2 bagaje gratuite; însoțitoare de bord; o masă caldă în Ungaria.

Informații și înscrieri la AGENȚIILE PLETL: ARAD, telefon 057-252291; LIPOVA, telefon 057-561377, telefon 057-563011; TIMIȘOARA, telefon 056-200119; LUGOJ, telefon 056-359651; REȘIȚA, telefon 055-224904. (c.)

ÎNCHIRIERI

Doresc să închiriez apartament 2-3 camere (ne)mobilat. Telefon 235784; 092.208.400. (34540)

Ofer spre închiriere apartament (ne)mobilat. Telefon 210255. (36299)

Doresc să închiriez apartament (ne)mobilat, ofer 80-150 DM. Telefon 210555. (36299)

Doresc să închiriez apartament (ne)mobilat, ofer 80-150 DM. Telefon 210555. (36299)

Caut să închiriez 200-500 mp, spațiu pentru depozitarea fierului vechi, avantaj linia ferată + cântar. Telefon 246998. (36488)

Ofer spre închiriere garsonieră. Informații telefon 269510, după ora 16. (36139)

Ofer spre închiriere spațiu central, 100 mp. Telefon 094. 774.506. (36177)

Închiriez spații comerciale și depozit pe Calea Lipovei nr. 113, vizavi de Restaurant Flora. Telefon 092.921.103. (36231)

Dau în chirie, avantajos, garaj nou, zona Mioriței. Telefon 092. 973.109. (36411)

Ofer spre închiriere garsonieră mobilată în Vlaicu. Telefon 262122. (36562)

Închiriez un spațiu comercial, 80 mp, sau două spații de 40 mp, central, Piața Pompierilor. Telefon 094.786.334. (36583)

Ofer de închiriat apartament 2 camere pentru doi studenți sau birouri. Telefon 210574. (36611)

Ofer spre închiriere apartament mobilat, zonă centrală. Telefon 269878. (36593)

Închiriez garsonieră la studenți, 1 persoană 100 DM, 2 persoane 130 DM. Telefon 285257. (36653)

Studentă, caut colegă de apartament în Piața Spitalului. Telefon 237730, după ora 16. (36605)

PIERDERI

Pierdut carnet de sănătate eliberat de Circumscripția nr. 17, pe numele Oarcea Alexa Gabriela. Îl declar nul. (36693)

† SERVICII FUNERARE †

SC „NOSFERATU" SRL,
str. Ghiba Birta nr. 26, telefon 270437; 094.554.874.
NON - STOP
SERVICII FUNERARE COMPLETE.

Sicrie, respete, cruci, îmbălsămat, spălat, îmbrăcat, prosoape, batiste, panglică, baticuri, catafalc, sfeșnice, steag doliu, coroane, jerbe, colaci, cozonaci, colivă. ORGANIZĂM POMENI!

PENTRU PENSIONARI REDUCERE 10%.

OFERTA: sicriu + respete + cruce = 750.000 lei.

GRATUIT: transportul sicriului la domiciliu, intermediem obținerea actelor de deces, fotovideo, fanfară.

NOU! Punem la dispoziția clienților noștri CAPELA. (c.)

NON STOP
RO-STYL COMPANY
firmă producătoare de sicrie, str. M. Eminescu nr. 4 (vizavi Cinema MUREȘUL), telefon 211929, 094.537.715, 094.558.712

TOTUL ÎNTR-UN SINGUR LOC, LA PREȚ DE PRODUCĂTOR, CALITATE și OPERATIVITATE OCCIDENTALĂ:
- îmbălsămat, îmbrăcat, cosmetizat
- sicrie: 400.000-1.600.000 lei
- sicrie lux
- lenjerie deces: 160.000-600.000 lei
- cruci, mănere - sicriu, etc.

OFERTĂ: sicriu, lenjerie, cruce - 730.000 lei.

Transport în Arad GRATUIT.

Nou! Se plătește avans 50%, restul într-o lună.

Suntem producători nu simpli comercianți. (c)

† DECESE †

Cu adâncă tristețe anunțăm încetarea din viață, a scumpei noastre mamă, soție și bunică
AVRAMESCU CAROLINA
născută în Birchiș. Înmormântarea va avea loc marți, 30 noiembrie 1999, din str. Ghioceilor, nr. 6/A, Bujac. Familia îndoliată: soțul Ioan, copiii Ioan, Gheorghe, Dorel cu familiile și nepoții Alina, Cristian și Lavinia.

Cu adâncă durere anunțăm încetarea din viață a scumpului nostru soț și tată
MUNTEANU VASILE
la vârsta de 45 ani. Înmormântarea va avea loc azi, ora 14, de la domiciliul din Faleza Sud, bloc 23, la Cimitirul Pomenirea. Rămâi veșnic viu în sufletele noastre. Soția Irma și fiica Vasilica.

Cu sufletul îndurerat anunțăm fulgerătoarea trecere în neființă a celui care a fost iubit soț și adorat tată
EMILIAN COSTEA
în vârstă de 52 ani. Familia îndoliată. Relații privind înmormântrea, la telefon 269296.

Cu adâncă durere anunțăm încetarea din viață a iubitului nostru soț, tată și bunic
COITA IOAN
în vârstă de 61 ani. Înmormântarea va avea loc azi, 29 noiembrie, ora 14,00 la Cimitirul Eternitatea. Familia îndoliată.

Cu adâncă durere anunțăm încetarea din viață a celui ce a fost
OPRIȘ TOADER
la doar 52 ani. Înmormântarea va avea loc azi, ora 14, de la Capela Cimitirului Eternitatea. Familia îndoliată.

Cu adâncă durere anunțăm încetarea din viață, la 78 ani, a dragului nostru tată și bunic
GLIGOR VASILE.
Înmormântarea va avea loc azi, 29 noiembrie 1999, la Cimitirul Eternitatea. Familia Tuțu.

Cu sufletele sfâșiate de durere anunțăm trecerea în eternitate, la vârsta de 73 ani, a celui ce a fost soțul, tatăl, bunicul și socrul nostru
GREC IUSTIN GHEORGHE.
Înmormântarea va avea loc azi, 29 noiembrie 1999, ora 13, în ȘICULA. Dumnezeu să-l ierte și să-l odihnească! Familiile îndoliate - GREC.

† CONDOLEANȚE †

Asociația blocului M6 este alături de dr. MARIA PUȘCHIȚĂ, în greaua suferință pricinuită de decesul mamei. Dumnezeu s-o odihnească! (36707)

Un ultim rămas bun acum la despărțirea de cel care a fost un frate și cumnat bun
MUNTEANU VASILE.
Sora Florica și cumnatul Daniel. (36712)

Etern va dăinui în sufletele noastre chipul blând și vesel al celui care a fost prietenul nostru bun
MUNTEANU VASILE (LICĂ).
Dumnezeu să-l odihnească în pace! Familiile Pleșa, Ignat, Hanaș. (36714)

Locatarii blocului 523 transmit sincere condoleanțe familiei îndoliate prin dispariția fulgerătoare a celui care a fost
COSTEA EMILIAN
soț și tată iubitor. (36709)

Sincere condoleanțe d-șoarei Conf. Dr. MARIA PUȘCHIȚĂ în aceste clipe de tristețe pricinuite de trecerea în eternitate a mamei sale. Dumnezeu să-i dea odihnă veșnică! Consiliul Județean al Colegiului Medicilor - Arad. (f)

Un ultim omagiu celei ce a fost mătușa și cumnata noastră
AVRAMESCU CAROLINA.
Dumnezeu s-o odihnească! Familiile Trif Midorel și Trif Simion.

Sincere condoleanțe familiei AVRAMESCU, la decesul celei ce a fost
AVRAMESCU CAROLINA.
Familia Blaj.

† COMEMORĂRI †

Cu aceeași durere nemărginită în suflet, reamintim trecerea a 10 ani de când ne-a părăsit cea care a fost
ȘTEFĂNESCU IRINA.
Nu te vom uita niciodată! Familia Ștefănescu, familia Pătroescu. (36695)

Un gând pios și o floare a dorului la împlinirea unui an de la trista despărțire de scumpa noastră mamă
DORINA STITEA.
Fiii Ionuț și Bebe Micle cu soția. (36696)

Azi se împlinesc 2 ani de la trecerea în neființă a celui ce a fost tată
BOJTOS IOAN
din IRATOȘ și 10 ani de la despărțirea dureroasă a celei ce a fost mamă
BOJTOS ELISABETA.
Cu mare și veșnică durere: fiica Magdi, soțul Sever și nepotul Paul. (36711)

Alege cea mai bună ofertă!

NOKIA 5110 **79 USD****

Oferta CONNEX
Conectare GRATUITĂ
+3LUNI ABONAMENT GRATUIT***

media Set
Calea Aurel Vlaicu, Bl.8, Parter
TEL: 210545; 092976769

dealer autorizat CONNEX

(659298)

* Ofertă valabilă până la data de 30.11.1999 ** Prețurile nu conțin TVA
*** Ofertă valabilă numai cu conectare la CONNEX

Direcția Generală a Finanțelor Publice și Controlului Financiar de Stat a județului Arad, Unitatea Percepția nr. 11 Beliu

Organizează licitație publică pentru vânzarea, în temeiul art. 55 din Ord. Guv. nr. 11/1996 a următoarelor bunuri:

1. Circular multiplu cu avans CMA 3.20 - 1 buc.
2. Mașină de rindeluit și profilat 4 fețe MRP 14-0/5 - 1 buc.
3. Mașină de îndreptat MI 5.20 - 1 buc.
4. Strung de lemn SRL 100 - 1 buc.
5. Ferăstrău panglică F.P. 300 - 1 buc.
6. Mașină de șlefuit orizontală MSO - 1 buc.
7. Mașină normală de frezat MNF 10 N - 1 buc.
8. Mașină de frezat cu avans super MFA - 1 buc.
9. Mașină de rindeluit la grosime RG. 630 - 1 buc.
10. Mașină universală de tâmplărie MUT 400 b - 1 buc.
11. Mașină tocat-fină MATOCU 60/473 - 1 buc.

Licitația se va organiza la fostul sediu al S.C. ROGERA CRISLORY SRL BELIU nr. 610, în ziua de 2 decembrie 1999, începând cu orele 9,00.

Informații suplimentare la telefon 512.060.

(974350)

Conectează-te acum!
Ofertă valabilă până la 31decembrie 1999:

SIEMENS C10* 49$**
ERICSSON A1018s* 59$**
NOKIA 6150* 239$**

Conectare GRATUITĂ***
+ 3 LUNI**** ABONAMENT GRATUIT

NOI DĂM TONUL COMUNICAȚIILOR!*

Infoton România
Lucian Blaga 2-4
tel.:057/281800

dealer autorizat CONNEX

*Numai cu conectare la CONNEX și la limita stocului disponibil; **Prețurile nu includ TVA; ***Conectarea gratuită nu se aplică serviciilor de date și fax; ****Primele 3 luni de abonament.

SOCIETATE MIXTĂ ROMÂNO - ITALIANĂ

Angajează în condiții de salarizare deosebite, **15 CONFECȚIONERE** cu experiență în mașini de cusut TRIPLOK și SIMPLE - confecții pentru copii.

Persoanele interesate pot participa la probe în str. Bușteni nr. 11-13, vis-a-vis de Biserica Speranța.

Informații suplimentare la 251.376 între orele 8,30-17,00.

(4808582)

CU TERRA CÂȘTIGI DE DOUĂ ORI !

Premii de 10 milioane în fiecare lună cu produsele TERRA

TERRA

5 PREMII X 1.000.000 LEI

10 PREMII X 500.000 LEI

Regulament de participare la concurs:

Cumpără acum zahăr, orez sau gris TERRA, pune două ambalaje într-un plic și trimite-l pe adresa MIBO IMPEX, O.P. 8 C.P. 140 Arad, cu mențiunea "Concursul TERRA", sau pune plicul într-una din urnele pe care le vei găsi în magazine, pentru a participa la extragerea lunară, unde poți câștiga unul din cele 15 premii în valoare totală de 10 MILIOANE LEI !

Câștigătorii vor fi prezentați în mass-media locală.

(659298)

Un produs MIBO IMPEX

De sărbători puteți câștiga un Radiocasetofon Sony

MAGAZINUL „MONDO" DIN ARAD

Bd. Revoluției nr. 70,

organizează un nou concurs cu premii:

„MONDO" CRĂCIUN

Premiu: un radiocasetofon Sony

Talon de participare

Numele și prenumele_____

Adresa_____

Talonele se depun la magazinul MONDO, din Arad, Bd. Revoluției nr. 70, până la 22 decembrie 1999.

Nu se primesc talonane prin poștă!

Data extragerii premiului în 23 decembrie 1999, ora 10,00

(974365)

BIROTICA

Leximis Splaiul Gen. Gh. Magheru Bl. 329B (Micalaca) Tel./Fax: 057/270111; 270100, Arad

- Tehnică de calcul
  - PC Garanție 3 ani compaq COMPUTERS
  - Imprimante HP, EPSON
- Copiatoare MINOLTA
- Seifuri
- Mobilier de birou
- Mașini de numărat bancnote
- Centrale telefonice SOLOMON

ECOS IMPEX

Nou

DISTRIBUITOR UNIC AL PRODUSELOR PENTRU ACOPERIȘ COVERDACH

DESCRIERE: sistem pentru acoperișuri din tablă de oțel aluzincată Ř 0,5 mm profilată și modulată, cu strat perlat sau granulat, din ardezie colorată.
GARANȚIE: în condiții corecte, 30 de ani.
DURABILITATE: circa 100 de ani.
DIMENSIUNI: Element ALFA 1185 mm X 450 mm. Element DELTA 1200 mm X 450 mm.
Acoperire 2,26 elemente / mp
GREUTATE: 3 kg / buc.; cca. 6 kg / mp

Arad, Calea A. Vlaicu nr. 257 (lângă Peco Vlaicu)
Tel./fax: 057/289740

(66827)

PELERINAJ 2000 ÎN ȚARA SFÂNTĂ

NUMAI prin NOI

ȘI TU CU NOI ÎN ȚARA SFÂNTĂ!

CRĂCIUNUL ȘI REVELIONUL ÎN ISRAEL

EXCURSIILE ORGANIZATE:
- CRĂCIUN și REVELION 2000 12 zile - 1180 USD/persoană
- PAȘTELE anului 2000 10 zile - 1050 USD/persoană
- 10 zile - 1000 USD/persoană
- 7 zile - 780 USD/persoană

În preț sunt cuprinse absolut toate serviciile:
- Obținerea vizei de sejur în Israel;
- Vizitarea obiectivelor religioase și turistice;
- Avioane și autocare moderne;
- Hoteluri la standarde occidentale;
- Sărbătorirea CRĂCIUNULUI la BETHLEEM (transmisie televizată în direct);
- REVELIONUL cu artiști români și autohtoni.

Înscrierile se fac la PELERINAJ 2000-tel. 01/311.11.28 sau la agențiile autorizate din toată țara:

ARTEXIN S.A. - Alc Tel: 057/281403
MIRIAM Tel: 057/250230
COLIBRI - Timișoara Tel: 056/201200
ROMÂNIA SERVICE VACANCES Tel: 057/211711
SIRIUS Tel: 057/253434
PETRIMAR - Oradea Tel: 059/153369

CORAURA

B-dul Revoluției (vizavi de BANKPOST) Micălaca - Piața Soarelui (vizavi de Poștă)Tel. 259.373; 259.721; Fax: 259.884

ZANUSI DAEWOO INDESIT

- Baterii auto pt. autoturisme, camioane și tractoare
- Aeroterme, radiatoare electrice cu ulei
- Sobă de încălzit pe butelie, convectoare
- Sobă de încălzit cu lemne și cărbuni
- Sobe de gătit emailate cu ladă pt. lemne
- Sobe de gătit emailate și tip cizmă
- Împletitură sârmă gard
- Împletitură sârmă cotarcă
- Plasă rabitz
- Cazan pt. baie cu 2 surse (electric și cu lemne)
- Hidrofoare, compresoare, pompe
- Incubatoare
- Drujbe
- Televizoare color
- Combine muzicale
- Mașini de spălat automate și simple
- Frigidere, congelatoare
- Aragaze
- Gresie și faianță, adezivi pt. lipit și rostuit
- Aracet, vopsele, diluanți și lacuri

NOU!

VIZITAȚI MAGAZINUL NOSTRU DESCHIS ÎN LIPOVA, VIS A VIS DE PIAȚĂ

Produsele: electrice, electrocasnice, uz gospodăresc și agricol se vând și cu

PLATA ÎN RATE, AVANS 0.

TRANSPORT GRATUIT ÎN ORAȘ, ÎN JUDEȚ, TRANSPORT GRATUIT LA CUMPĂRĂTURI MAI MARI DE 5.000.000 LEI.

(5213799)

WHIRLPOOL SIEMENS BOSCH ARCTIC GAIEȘTI

BANCA ROMÂNĂ PENTRU DEZVOLTARE
GROUPE SOCIÉTÉ GÉNÉRALE
Sucursala Județeană ARAD
Bd. Revoluției nr. 5-7
Telefon 253280

ADEVĂRUL

COTIDIAN INDEPENDENT ARAD

Anul XI, nr. 2862

Marți, 30 noiembrie 1999 ● 16 pagini ● 2000 lei ● e-mail: adevarul@arad.ro

BRAT Publicație auditată în semestrul I 1998. Tiraj mediu zilnic vândut: 35.948

WEST BANK
ARAD, B-dul Revoluției nr. 88
TELEFON: 284.888; FAX: 285.202
BANCA COMERCIALĂ WEST BANK S.A. acordă dobânzi avantajoase la depozitele la termen ale persoanelor fizice (suma minimă 500,0 mii lei)
1 lună - 50%
2 luni - 51%
3 luni - 53%

Ziua Națională a României

RESPECT PENTRU ÎNAINTAȘI ȘI TEMERI PENTRU CONTEMPORANI

Mâine este sărbătoarea națională a României, care ar trebui să marcheze intrarea României în rândul națiunilor întregite ale Europei, ca expresie a voinței unite a tuturor românilor de a trăi în cadrul unui stat național, care să dea conținut năzuințelor seculare ale poporului format și care a trăit permanent între Bug și Tisa, între Carpații Pădurоși și munții Rodopi.

Am fi dorit ca această mare sărbătoare care a dus la crearea României Mari, consfințită prin Pacea de la Versailles, din 1919 și Tratatul de la Trianon din iunie 1920, să găsească poporul român în prosperitate, pace și bună înțelegere, iar România să fie recunoscută și respectată ca un stat european stabil, doritor de pace și bună înțelegere.

Din păcate, sărbătoarea națională este umbrită de sărăcia și mizeria în care ne-au adus actualii guvernanți, de disperarea mocnită a locuitorilor acestei țări, pentru care valorile fundamentale care le-au dat forță și tărie încep să-și piardă conținutul. Lumea este disperată și nimic nu se arată la orizont pentru a-i aduce o rază de speranță. Înglodată în datorii, supusă unor interese străine de orice aspirație națională și europeană, România rămâne tampon, fiind sacrificată între interesele marilor puteri din vest și din est. Aspirând spre civilizația prosperă occidentală, în mod fatal România nu a preluat de la aceasta decât elementele degradante, potrivnice firii și spiritualității creștinești ale românilor. Cu dispreț afișat direct față de puritatea poporului român, guvernanții adoptă legi împotriva firii, trădând cele mai sfinte și lăuntrice sentimente ale poporului român, pentru interese meschine, pământești, în numele „libertății" și al unei democrații prost înțelese.

Întâmpinăm sărbătoarea națională fără nici o speranță, având sentimentul de slugi umile ale marilor puteri, care ne-au transformat într-o colonie și ne impun un mod de viață străin de esența noastră spirituală. Ce nu au putut distruge comuniștii în 50 de ani, distrug actualii stăpâni ai României în mai puțin de zece ani.

Revoluția română în decembrie 1989, cei care și-au dat sângele pentru libertate, nu cred că au dorit să vadă câteva mii de îmbogățiți cu aere ciocoiești, care-și plimbă mașinile străine și își petrec viața în locante cu femei dezbrăcate, trăind într-o opulență greu de imaginat. Nu și-au sacrificat viața nici pentru a se înfrupta din bogățiile scoase la mezat, nici pentru partide care-și spun creștin-democrate, nici pentru alianțe care se pretind că reprezintă societatea civilă, nici pentru străinii care ne jecmănesc fără milă țara și fură fără rușine încă bogății realizate cu sudoarea și sângele acestui popor oropsit.

Cu ce ne poate ferici această sărbătoare decât cu gloria trecutului, cu un moment de înțelegere că numai prin unitate românii pot răzbate și se pot afirma în Europa.

În aceste zile care au purces Zilei naționale s-au înmulțit și atacurile împotriva unității României.

D. ZĂVOIANU

(Continuare în pagina 8)

P. S. TIMOTEI SEVICIU - DOCTOR HONORIS CAUSA AL UNIVERSITĂȚII „VASILE GOLDIȘ"

Foto: ONORIU FELEA

În urma hotărârii Senatului Universității de Vest „Vasile Goldiș", ieri în Sala Prefecturii i s-a decernat ***Prea Sfințitului Părinte Dr. Timotei Seviciu, Episcop al Aradului, Ienopolei, Hălmagiului și Hunedoarei, titlul de Doctor Honoris Causa*** *- al Universității. Prea Sfinția Sa este deținător a numeroase distincții, diplome de merit și titluri decernate în țară și străinătate; cetățean de onoare al mai multor localități din cuprinsul eparhiei arădene și Doctor Honoris Causa al Universității din Petroșani; președinte de onoare și membru al unor asociații și organizații prestigioase.*

„Pe lângă toate aceste distincții deosebite nu putem uita că de 15 ani Prea Sfinția Sa se află la cârma Străvechii Episcopii a Aradului. Decernându-i azi titlul de Doctor Honoris Causa, Senatul Universității consideră că are un privilegiu deosebit de a cinsti complexa personalitate a Prea Sfințitului Episcop Dr. Timotei Seviciu", a apreciat în alocuțiunea sa Prof. dr. Aurel Ardelean, rectorul Universității de Vest „Vasile Goldiș".

MADIANA MICAN

ROLUL ARADULUI ÎN FĂURIREA MARII UNIRI

Universitatea de Vest „Vasile Goldiș" Arad - care poartă cu cinste numele marelui om politic Vasile Goldiș - cinstește în fiecare an Ziua Națională a României.

Pag. 8

Arbema Premium Pils în „haine" noi

◆ *De astăzi, Arbema Premium Pils va fi îmbuteliată în sticlă NRW*

Pag. 6

Următorul număr al ziarului nostru va apărea joi, 2 decembrie a.c.

Programul serviciilor de mică și mare publicitate
Marți, 30 noiembrie: 8,00 - 14,00
Miercuri, 1 decembrie: 9,00 - 14,00

Reprezentanții Consiliului Național Român cu sediul la Arad. Dintre ei, trei sunt arădeni: Ștefan Cicio-Pop, președintele CNR, Vasile Goldiș și Ioan Flueraș din partea P.S.D.

Foto: M. CANCU

S.C. EDIL CONSTRUCȚII S.A.
O PUTERNICĂ FORȚĂ ÎN LUMEA CONSTRUCTORILOR ARĂDENI

UȘI ȘI FERESTRE DIN PVC ARMAT GEAM TERMOPAN
Profile TROCAL Germania
SATLINE
Tel-fax: 251461
094 507211
Arad B-dul I.Maniu bl.26 ap.1

UȘI ȘI FERESTRE DIN ALUMINIU ȘI P.V.C. GEAM TERMOPAN
ALGLASS
MOBILIER LA COMANDĂ
FIRME ȘI RECLAME
STR ROȘIORI 26
TEL/FAX/ 057/289053

PREȚURI DECENTE la tâmplărie din ALUMINIU
SERGIU-GEANINA
Vă oferă
● Tâmplărie aluminiu din import și românești
● P.V.C. și geamuri termopan
● Rolete și jaluzele
Telefon: 279699; 092292559
Arad, Str. Voinicilor, Nr. 34.

CU TERRA CÂȘTIGI DE DOUĂ ORI!
TERRA
5 PREMII X 1.000.000 LEI
10 PREMII X 500.000 LEI
Premii de 10 milioane în fiecare lună cu produsele TERRA
Detalii în magazine.

MOBIL VENEZIA
■ MOBILIER MODERN LA COMANDĂ
■ AMENAJĂRI SPAȚII COMERCIALE
■ MATERIALE IMPORT
■ CALITATE SUPERIOARĂ
STR. VIȘINULUI NR. 74
TEL: 057/224885
092/777361

CALENDAR

◆ Astăzi, Soarele răsare la ora 7 și 30 de minute și apune la ora 16 și 38 de minute.

◆ Au trecut 334 de zile din acest an. Au mai rămas 31 de zile până în anul 2000!

◆ **Praznicul zilei: Biserica Ortodoxă**: Sf. Apostol Andrei, cel întâi chemat, ocrotitorul României; **Biserica romano-catolică**: Sf. Andrei, Apostol; **Biserica greco-catolică**: Sf. Ap. Andrei, cel întâi chemat

A venit BARZA!

Arad: Lupou Patricia Eleonora, Iura Delia Sorina, Borbely Iosif David, Raț Alexandra Victoria, Moț Tabita, Pop Simona, Stoica Geta, Ripaș Mădălina Alexandra, Covaci Ruth Florentina, Pădurariu Sebastian Nicholas, Covaci Kasandra, Lingurar Corina Elena, Lingurar Paula Cătălina.

METEO

Vremea se va încălzi ușor. Cerul va fi degajat în zonele de deal și noros în zonele de câmpie, unde ceața va persista. Vântul va sufla slab. Temperaturi maxime: 4 la 8°C; Temperaturi minime: -4 la 0°C

Meteorolog de serviciu
Petru Dănuț

AU PLECAT DINTRE NOI

✝ Bulz Ileana (1930), Cristea Alexandru (1905).

PREȚUL AURULUI

BANCA NAȚIONALĂ.
Pentru gramul de aur de 24K: prețul cu ridicata - 171.190 lei, iar prețul de achiziție - 154.071 lei. Prețuri valabile ieri.

PIAȚA NEAGRĂ - Aur 14 K cumpărare: 85.000 lei/g, vânzare: 100.000 lei/g

Aur 18 K cumpărare: 95.000 lei/g, vânzare: 120.000 lei/g

Tramvaiele de mare capacitate - perspective

Astăzi, la Compania de Transport Public Arad (CTPA) se află în vizită o delegație a societății de transport public EVAG - din Essen (Germania).

Discuțiile se vor axa pe găsirea modalităților de continuare a colaborării în vederea achiziționării de către CTPA a altor tramvaie de mare capacitate.

Reamintim că în acest moment în municipiul Arad circulă cinci astfel de tramvaie.

N. O.

Ultimul eveniment studențesc al mileniului

Balul Balurilor...

Joi, 2 decembrie a.c., la Sala Polivalentă, începând cu orele 18,00, va avea loc ultimul mare eveniment studențesc al anului - **Balul Balurilor,** organizat de **Universitatea de Vest „Vasile Goldiș"**. Spectacolul va beneficia de prezența lui **Ducu Bertzi**, va fi unul de excepție atât prin probele propuse cât și prin numeroasele surprize pe care organizatorii le pregătesc. Și pentru că e un bal studențesc prețul biletului va fi de 20.000 lei, bilete ce vor putea fi procurate de la secretariatul Facultății de Drept de pe B-dul Revoluției.

UTILITARE

■ PIEȚE, TÂRGURI

Astăzi este zi de piață la Sebiș, Almaș, Apateu, Semlac, Sântana, Șilindia, Vârfurile. Târguri săptămânale se desfășoară astăzi la Chișineu Criș, Almaș, Șilindia și Vârfurile (sat Avram Iancu - Tăcășele).

Mâine, miercuri, va fi zi de piață la Pâncota, Beliu, Buteni, Șiclău, Macea, Vânători, Pecica, Șiria și zi de târg la Beliu și Buteni.

■ FARMACIA DE SERVICIU

În noaptea de marți spre miercuri este de serviciu, cu program non-stop, farmacia **„Grozescu"**, str. Eminescu, nr. 21, tel. 280644. Miercuri spre joi noaptea este de serviciu farmacia **„Balsam"**, str. Spitalului nr. 5, tel. 233332.

Farmacia **„Sinapis"**, Bd. Revoluției nr. 88, lângă Noul Stil, telefon 282369 și și **„Noua Farmacie"**, strada Andrei Șaguna nr. 15, telefon **948**, sunt de serviciu cu program non-stop.

■ CONSULTAȚII ȘI TRATAMENTE CU PROGRAM NON-STOP

Cabinetul „Apollonia", situat la parterul blocului din spatele Casei Albe (zona Gării), str. Miron Costin nr. 13, sc. A, ap. 1, tel. 251225, efectuează tratamente injectabile (intramuscular și intravenos), aerosoli, E.K.G., ecografie și analize laborator.

■ CABINET STOMATOLOGIC

Cabinet stomatologic privat, Bd. Revoluției nr. 62 (vizavi de Biserica Roșie), telefon **256665,** deschis zilnic între orele 8,00-12,00 și 14,00-20,00.

■ ÎNTRERUPERI DE CURENT

Astăzi nu sunt programate întreruperi de curent.

Marți: În municipiu: Autoservice Micălaca, Cal. Radnei, str. Constanța, Abrud, Junior, Păuliș, Șiriei (p). Platforma de prefabricate Micălaca. **Miercuri:** P-ța Bujac - Arta Meșteșugarilor, Intercoop Bujac. **Joi:** ISD - Stația de epurare ape reziduale.

■ ÎNREGISTRĂRI ÎN CAZ DE DECES

Miercuri, la Biroul de stare civilă de la Primăria Arad se pot face înregistrări între orele 8-12.

CINEMATOGRAFE

Dacia: Soldatul universal-Întoarcerea (SUA) 9,30; 11,45; 14; 16; 18; 20

Mureșul: Black Cat, White Cat (Fr.-Germ.) 10; 12,30; 15; 18

Arta: 8 MM (Anglia) 15; 17; 19

Sala mică: Tentația seducției (SUA) 15,30; 18

Cadavru neidentificat

La sfârșitul săptămânii trecute, în fața blocului B de pe str. Războieni din Arad a fost găsit cadavrul unui bărbat cu identitate necunoscută, de circa 45-50 de ani, 1,70-1,75 înălțime, chelie frontală, păr negru, față ovală, ctzme de culoare neagră, palton gri, pulover albastru, care nu prezenta urme de violență și care a fost transportat la morgă în vederea efectuării autopsiei și stabilirea cauzei decesului. Poliția continuă cercetările, în vederea identificării cadavrului.

HOROSCOP

Marți, 30 noiembrie

BERBECUL (21.03-20.04). Vă implicați cu hotărâre în viața publică, vizând un salt socio-profesional obligatoriu pentru evoluția personalității dvs.

TAURUL (21.04-20.05). N-aveți „paravan", faceți speculații, vă asumați riscuri. Pe fondul unei voințe fanatice în atingerea scopurilor, aveți parte de o conjunctură absolut providențială. Consolidați urgent noul prag atins!

Gemenii (21.05-20.06). Situația dvs. financiară poate cunoaște o ameliorare spectaculoasă, căci se anunță o mărire de salariu și faceți parte dintre cei privilegiați.

RACUL (21.06-22.07). Reușiți să faceți față tuturor obstacolelor ce vă ies în cale, dar problemele de serviciu vă captează atenția mai mult decât ar trebui.

LEUL (23.07-22.08). Stresul se menține la cote acceptabile și nu vă afectează prea tare capacitatea de concentrare.

FECIOARA (23.08-22.09). Nu vă stă gândul prea mult la muncă, ci mai degrabă la sărbătorile care se apropie. Noroc că nu aveți atâtea probleme de rezolvat.

MOCHETA
Arad, Piața Gării
Telefon 235221
Vinde și montează mochetă la prețuri cu o reducere de 10-20%

BALANȚA (23.09-22.10). O întâlnire cu o persoană la care ați ținut mult ar putea căpăta o însemnătate deosebită, mai ales că în ultimul timp ați fost cam singur (ă).

SCORPIONUL (23.10-21.11). Sunteți optimist și veți atinge o parte din scopurile propuse. Nu mai țineți cont de cei care v-au susținut în vremurile dificile, așa că aveți toate șansele să vă treziți cu vreo doi-trei prieteni mai puțin.

SĂGETĂTORUL (22.11-21.12). Dovediți o sensibilitate crescută și nimic din ceea ce fac cei din jur nu vă mulțumește. Când sesizați că ați întrecut măsura și că o ceartă este iminentă, o ștergeți englezește.

CAPRICORNUL (22.12-19.01). Nu este exclus să vă confruntați cu probleme de sănătate. La orizont apar și niște câștiguri financiare.

VĂRSĂTORUL (20.01-19.02). Pe lângă finalizarea problemelor cu caracter de rutină, aveți toate șansele să definitivați un proiect secret la care țineți foarte mult.

PEȘTII (20.02-20.03). Moderația, cumpătarea reprezintă cuvintele cheie ale acestei zile. Nu vă mai găsiți timp pentru micile aventuri, atât de dragi Peștilor.

Drumarii din Vârfurile sunt pregătiți pentru a înfrunta iarna

Districtul de drumuri din Vârfurile are de întreținut o zonă întinsă și dificilă din județul Arad, datorită faptului că este străbătută de DN 76 și DN 79A pe o rază de 50 km. Pentru a afla cum sunt pregătiți cei care răspund de buna gospodărire a acestor drumuri, ne-am adresat domnului Simion Boja, șeful districtului. „De această dată suntem pregătiți, așa că iarna poate să coboare la noi. Avem 250 tone antiderapant așezat în grămezi în zonele cu pantă, 100 tone avem în depozit, amestecat cu sare, 96 tone de nisip care se administrează cu un utilaj montat pe o autobasculantă, 100 tone de sare neamestecată care este în depozit. Ca utilaje dispunem de o autospecială de transportat muncitorii și material antiderapant, un autogreder, două semigredere, două tractoare și un caterpilar pentru încărcat materialul antideparant. Am suplimentat formația cu un număr de 10 muncitori de la lotul FMB Vârfurile, în total fiind pregătite 18 persoane pentru intervenție."

VOICU SIDA

„Adevărul" vă ascultă

La telefonul 280944, între orele 9-12

D-na Vilag M., B-dul Revoluției, nr. 31, sesizează că la robinet curge apă murdară. Proprietara sugerează ca Regia de Apă-Canal să anunțe când se efectuează lucrări de reparații, pentru a ști când nu au apă potabilă.

Redactor de serviciu, T. M

La telefonul 280003, între orele 15-18

☎ Mai mulți cititori din Chișineu-Criș sunt nemulțumiți de faptul că „primarul comunei sărbătorește Marea Unire în 30 noiembrie nu în 1 Decembrie, cum ar fi normal. Se pare că domnul primar fixează sărbătorile în funcție de planurile sale".

☎ D-na S.V., str. Dornei este de-a dreptul indignată de indiferența organelor abilitate cu privire la starea deplorabilă a drumurilor municipale.

M. M.

„Piața chilipirurilor"

Forfotă mare în **Piața Obor**... Se apropie sărbătorile... Lumea a intrat în „febra cadourilor".

Călcătoare: 100.000 - 250.000 lei, ceasuri 75.000 - 140.000 lei, casete audio 10.000 - 15.000 lei, CD-uri 50.000 lei, antenă TV terestră 150.000 - 220.000 lei, adidași 200.000 lei, jeanși (Cars, Loto, Little Big, Little Show), trening copii 185.000 lei, șepci basseball 30.000 - 35.000 lei, cămăși blugi 175.000 - 200.000 lei, geci iarnă 250.000 - 550.000 lei, vestă iarnă 150.000 lei, solex 160.000 - 270.000 lei, ghete iarnă 180.000 - 250.000 lei, ciorapi 6.500 lei, pantaloni stofă femei 120.000 lei, batic din cașmir 25.000 - 35.000 lei, casetofon mare 250.000 lei, casetofon cu ceas și alarmă 150.000 lei, căști de casetofon 250.000 lei, boxe casetofon 60.000 - 300.000 lei, casetofon de mașină cu autorevers 400.000 - 800.000 lei, uscătoare de păr 100.000 - 200.000 lei, beculețe pentru pomul de crăciun 250.000 lei, beculețe „cu melodii" (muzicuță) 50.000 lei, păpuși: Jennifer 20.000 lei, Wendy 25.000 lei, Louise 35.000 lei, Barbara 50.000 lei, mașinuțe din fier 5.000 lei/1 buc, artificii 15.000 lei, Moș Crăciun de ciocolată 3.000 - 25.000 lei, petarde 1.500 lei.

OLIMPIU BULZAN

ADEVĂRUL
COTIDIAN INDEPENDENT ARAD

Editor: S.c. ADEVĂRUL s.r.l. Arad
● COD FISCAL R 1681938 ● COD SICOMEX 19.604 ● CERTIFICAT J 02/1886 din 31 X 1991 ● COD SIRUES 020956601 ● ISSN 1220 - 7489

Redacția și administrația: 2900 Arad, Bd. Revoluției nr. 81. **Telefoane:** SECRETARIAT - **281802**, fax **280655, 280625;** ADMINISTRAȚIE - CONTABILITATE- **281797;** MICA PUBLICITATE - **210775.** MAREA PUBLICITATE - **280904;** CLUBUL PRESEI - **280989.**

Consiliul de administrație: DOREL ZĂVOIANU (președinte) **telefon 281802, 280625;** ȘTEFAN TABUIA (vicepreședinte) **telefon 210776;** MIRCEA CONTRAȘ (redactor-șef) **telefon 281802, 280854;** NICU COJOCARU (director comercial) **telefon 280904;** DOREL BARBU (contabil-șef) **telefon 281797.**

Colegiul de redacție: MIRCEA CONTRAȘ (redactor-șef); AUREL DARIE (secretar general de redacție) **telefon 281802, 280854;** MIRCEA DORGOȘAN (șef secție actualități); telefon **281855; 280003;** IOAN IERCAN (șef secție politică), telefon **280943;** DORU SAVA (șef secție social-economic), telefon **281738;** VASILE FILIP (șef secție cultură-învățământ), telefon **281855; 280003;** ALEXANDRU CHEBELEU (șef secție sport), telefon **281701;** SORIN GHILEA (șef secție tineret) **telefon 281855, 280003;** MARCEL CANCIU (șef secție foto), telefon **280943;** NICU COJOCARU (șef secție publicitate) telefon/fax: **280904.**

Tiparul executat la Imprimeria S.C. MEDIAGRAF S.A. ARAD, str. Feleacului F.N., telefon 250902, fax 250920.

Echipa de serviciu
AUREL DARIE
-secretar de redacție.
Bianca Felea,
Ioan Leac,
Dina Rujan,
Ramona Vidulescu
– tehnoredactare computerizată.
Ioana Frățilă,
Doina Jurcă,
Aurica Telcian,
Ștefan Tudose
– corectură.

ALIANȚA ANTI SUICID
MÂNĂ DE AJUTOR
LINIA VIEȚII
057/214214
între orele 20,00-08,00
Vă ascultă, vă înțelege și vă ajută

CURSUL VALUTAR*

VALORI ÎNREGISTRATE IERI, 29 NOIEMBRIE 1999

Denumirea valutei	BNR	BCR		BRD		Banca Transilvania		Banca Agricolă		BIR		Bursa neagră	
		C	V	C	V	C	V	C	V	C	V	C	V
Dolar	17905	17850	18050	17750	18050	17850	18250	17790	18500	17900	18350	18100	18300
Marca germană	9263	9131	9420	9133	9400	9250	9500	9090	9340	9250	9500	9350	9450

Cooperativa de Credit Banca Populara
MINERVA
acordă următoarele dobânzi pentru depozitele la termen:
1luna - 64%
3luni - 67%
6luni - 69%
9luni - 69%
12luni - 69%
La cererea clientului dobânda se poate capitaliza.
DEPOZITELE SUNT ASIGURATE !
Acordăm in sistem C.A.R. credite în regim de urgență
48 ore
credite în regim normal - 1 luna
cu dobanda anuala
22 %
credite pentru achizitionare bunuri cu dobanda anuala de
60%
Informații la agenția din Arad Piața Spitalului de copii, bl. H - parter (lângă "Gospodarul") sau la tel/fax 057 / 255229

Joc de noroc!

MEDIAPRO MUSIC PUNE „EMBARGO" PE PIAȚA MUZICALĂ DIN ROMÂNIA

Sâmbătă-seara, în sala mică a discotecii VIVA, **Mediapro music** a pus Embargo pe piața muzicală din România. Despre ce este vorba? La ceas de iarnă trupa Embargo, fostă Terra 4, și-a lansat pe piață - în premieră la Arad - primul lor album denumit sugestiv **„Joc de noroc"**. E vorba de un amestec reușit între dance și hip-hop combinat cu elemente sonore din muzica sârbească. **Embargo** a luat naștere la începutul anului 1999, inițiativa aparținând lui Theo care i-a atras de partea lui pe Răzvan și Doru urmând ca mai apoi să apară și Angi sora lui Doru. Producția muzicală a albumului aparține lui Adrian Bărar și Mircea Nedelcu. Așa după cum ne spunea și **Cătălin Lăpușcă** - ProFM, casetele celor de la Embargo vor putea fi achiziționate de la magazinul Siesta, de pe str. Horia.

Membrii formației Embargo ne-au declarat că există o legătură între numele formației și embargoul din fosta lugoslavie. Media de vârstă a trupei este de 21 ani iar părerea lor despre publicul arădean este: **„super"**. Cât despre motivul pentru care au apelat la influențe din muzica sârbească, ne-au spus: **„În Banat, muzica sârbească are foarte mare succes. Angi ascultă și chiar cântă muzică sârbească. Mai mult decât atât, Doru cânta la acordeon muzică sârbească. Este o muzică foarte frumoasă și este foarte potrivită la petreceri. Dincolo de toate acestea credem că influențele muzicale sârbești asociate cu beat-uri dance reprezintă ceva inedit în muzica autohtonă."**

Câteva cuvinte despre membrii formației: Lui **Doru Florin Todoruț** i se spune DJ Maniac. Îi plac femeile frumoase, inteligente și sociabile. **Angelica Todoruț** ar prefera să-și petreacă o seară cu Antonio Banderas. Cel mai mare defect a lui Theo este... mândria. Și îi este frică de singurătate. **Răzvan Tocoianu** nu uită niciodată când pleacă de acasă să-și ia banii, prezervativele, cheile și mobilul. Cel mai mare defect al său este zgârcenia.

Despre **Embargo** ar mai fi multe de spus, vă lăsăm însă să ascultați **„Joc de noroc"** al trupei Embargo.

S. GHILEA

De săptămâna viitoare: SE VA SCUMPI PÂINEA

De săptămâna viitoare, prețul pâinii ar putea crește cu aproximativ 1000 de lei la kilogram", a spus ing. Constantin Beju, director general la S.C. ARMOPAN S.A. Arad. Principala cauză este prețul grâului care ajunge acum și la 1800 lei kilogramul. Noi am calculat prețul pâinii la valoarea de 1300 lei a kilogramului de grâu. Între timp au crescut și celelalte costuri: carburanți, piese de schimb. De aproape un an de zile, ARMOPAN nu a mai scumpit pâinea. Nu avem ce face, trebuie să ținem cont de elementele ce influențează prețul de producție", a mai adăugat directorul Beju.

În prezent, costul unui kilogram de pâine, produsă de ARMOPAN este de 4000 de lei.

G. C.

Week-end negru - pe șosele

TREI MORȚI ȘI UN RĂNIT GRAV

În week-end-ul care a trecut, printre alte evenimente rutiere, trei dintre acestea s-au soldat cu rezultate extrem de grave: trei persoane și-au pierdut viața iar una se află internată, în stare gravă, în spital.

● Vineri seara, în jurul orelor 19,00, pe raza localității Odvoș, în timp ce **Fall Ștefan**, 53 ani, din Austria, conducea autoturismul marca VOLVO, înmatriculat cu numărul FL-25742 și semiremorca FL-1410, din cauza neatenției a intrat în spatele tractorului rutier AR-03-MED, proprietatea Ocolului Silvic Radna care circula în aceeași direcție de mers și era condus regulamentar de **Iovu Gheorghe**, 37 ani. În urma impactului șoferul tractorului a fost accidentat grav.

● Tot în aceeași zi, în jurul orelor 20,00, pe raza municipiului Arad, **Colonțar Napsugor**, 27 ani, din Ungaria, în timp ce conducea autoturismul AUDI 80, înmatriculat cu numărul CEG- 020 l-a accidentat mortal pe **Opriș Teodor** de 53 de ani. Opriș s-a angajat în traversarea șoselei printr-un loc nepermis și fără să se asigure.

● Sâmbătă după-amiaza, în jurul orelor 16,00, pe raza localității Brâzava, **Suciu Constantin - Marius**, 30 ani, din Galda, județul Alba, în timp de conducea autobasculanta AB-03-GRF și remorca AB-80-EHB, încărcate cu orez, datorită neatenției în conducere a pierdut controlul volanului și s-a izbit de un stâlp de pe marginea șoselei. În urma impactului au decedat conducătorul auto și soția acestuia, **Suciu Victoria - Maria** 29 ani, pasageră în autobasculantă.

D. L.

Istoria se repetă. Profitați de ofertă!

Până la Anul Nou, Moșul vă aduce-n zbor o casetă cu Divertis* drept cadou, și un nou preț pentru cartela **CONNEX GO! - 19,99$** până la sfârșitul lui 1999!**
Profitați, că Moșul zboară! Profitați de ofertă, sau rămâneți pe-afară! Conectări fericite!

* În limita stocului disponibil. Caseta cu Divertis se oferă și pentru pachetul cu telefon. ** Prețul nu include TVA.

CONNEX go! ce-i al tău e al tău!

POLIȚIA-PE ȘOSELE

În puncte fixe și pe trasee polițiștii au testat și verificat 6123 autovehicule în trafic, și ca urmare au reținut 11 certificate de înmatriculare pentru defecțiuni tehnice și au aplicat 31 amenzi pentru încălcarea Legii circulației, în valoare de 32.150.000 lei. De asemenea, au ridicat în vederea suspendării 9 permise de conducere, din care 8 pentru conducere sub influența băuturilor alcoolice. Este cazul lui: **Constantin Dorel,** din Arad, cu autoturismul AR-AR-02-GFS.

O celebră ghicitoare prezice:

PREZIDENȚIALELE DE ANUL VIITOR VOR FI CÂȘTIGATE DE UNUL „MAI BĂTRÂN, ROȘCOVAN ȘI CU FAMELIE MICĂ"!

▼ România a făcut una dintre cele mai frumoase figuri la Târgul Inventicii de la Bruxelles, ea cucerind nu mai puțin de 58 de medalii de aur, 41 de argint și 11 de bronz, ceea ce a clasat-o pe un foarte onorant loc 5 din cele 77 de țări participante! ▼ Se pare că treaba cu impozitul global este de data aceasta serioasă, tot românul urmând să primească până la sfârșitul acestui an mult așteptatele declarații fiscale. Ce-o ieși din asta vom vedea mai încolo. ▼ **Guvernul a hotărât să acorde importanța ce se cuvine împlinirii anul viitor a 150 de ani de la nașterea lui Mihai Emienscu, prin declararea lui 2000 drept „Anul Mihai Eminescu" ca și prin instituirea unei medalii comemorative.** ▼ Conform delcarațiilor perceptorului-șef al României peste o lună-două s-ar putea introduce prețuri maximale la toate produsele. Deci, un fel de mercurial precum pe vremea lui Ceaușescu. Asta da, măsură liberală, ca să nu mai vorbim cum se potrivește ea precum nuca în perete! - cu cele mai elementare reguli ale economiei de piață! ▼ Pentru a obține un credit cu dobândă subvenționată un țăran trebuie să garanteze cu o casă... la oraș. Nu e glumă. Din păcate. ▼ La concurență cu ultimul sondaj Curs, Margareta, o celebră ghicitoare, ne asigură că **prezidențialele de anul viitor vor fi câștigate de unul „mai bătrân, roșcovan și cu famelie mică".** Parcă chestia cu „unul mai bătrân" și cu „famelie mică" n-ar fi chiar atât de greu de dezlegat, dar ce ne facem cu „roșcovanul"? Cu culoarea? ▼ Mircea Ciumara este de părere că PNȚCD-ul „s-a umplut de ciocoi". Dacă el zice... ▼ De necrezut, dar în România mai există pensii sub 20 (!) de dolari, una dintre acestea de... 15 lei avându-l drept „fericit" posesor pe un țăran din județul Dolj care pentru „răsplata" de 15 lei pe lună a muncit neîntrerupt 18 ani la fostul CAP până și-a pierdut un picior. Să tot fii țăran în România! ▼ Deputata Mona Muscă și-a ridicat în cap toți parlamenarii prin propunerea-șoc pe care a făcut-o, aceea de ridicare a imunității parlamentare a dragilor noștri de aleși. Așa, ca să fim și noi ca toți oamenii, a motivat ea. Greu de crezut însă că propunerea să aibă sorți de izbândă. Poate peste vreo 100 de ani! ▼ În Arad - ni se semnalează - au apărut niște falși călugări care vând chipurile apă sfințită la Ierusalim! Contra cost, bineînțeles. Atenție, deci! ▼ Ca să-l țină minte toată viața, un oltean a tăiat mâna dreaptă a fostei sale soții, mână cu care aceasta a „îndrăznit" să semneze actul de divorț. Cum se vede, pe lângă oltenașul nostru, Othelo e un îngeraș! ▼ La Deva a fost dezvelită o statuie a împăratului Traian, singura, de fapt, care există în România. ▼ Câteva țări din America Centrală vor să pună pe picioare un fel de societate pe acțiuni pentru vânzarea... oxigenului din pădurile pe care le posedă și pe care mai apoi să-l exporte, îndeosebi în SUA, unde el este căutat ca pâinea caldă. E o chestie.

MIRCEA DORGOȘAN

TURNUL BABEL

PREMIERUL RADU VASILE A ASUMAT RĂSPUNDEREA GUVERNULUI ÎN PARLAMENT PENTRU LEGEA PRIVIND STATUTUL FUNCȚIONARILOR PUBLICI

Premierul Radu Vasile a asumat, luni, răspunderea Guvernului în Parlament pentru legea privind statutul funcționarilor publici, prezentînd pe scurt legea, precum și motivele care au determinat Executivul să ia această decizie.

Spunea premierul Radu Vasile:

"Un punct important în Programul de guvernare îl constituie reforma în administrația publică din România, care se fundamentează, cu prioritate, pe acele inițiative legislative care pot asigura administrației publice o autonomie reală și un înalt grad de profesionalism. Administrația publică joacă un rol esențial într-o societate democratică și trebuie să se bazeze pe un personal cu o conduită profesională și morală corespunzătoare. Astfel, funcționarul public reprezintă elementul-cheie al administrației publice și, prin aceasta, al consolidării instituțiilor democratice ale statului de drept.

Constituția României prevede în art. 72 alin. (3) lit. i) că statutul funcțioanarilor publici se reglementează prin lege organică, fapt ce evidențiază importanța deosebită acordată de legea fundamentală acestei categorii sociale, pentru buna funcționare a statului de drept.

În scopul realizării acestui deziderat, Guvern României, în temeiul art. 113 din Constituție, își angajează răspunderea în fața Parlamentului asupra proiectului de Lege privind statutul funcționarilor publici.

La elaborarea acestui proiect au fost avute în vedere standardele Comunității Europene în domeniu, urmărindu-se formarea unui funcționar public de carieră, potrivit criteriilor de competență, iar nu pe baza simpatiilor politice, capabil să-și îndeplinească sarcinile ce-i revin în cadrul autorităților și instituțiilorpublice, făcînd parte dintr-un corp al funcționarilor publici, compatibil cu structurile similare din țările cu o experiență îndelungată a democrației.

Proiectul consacră conceptul de stabilitate al funcționarului public în sensul protejării acestuia față de schimbările de ordin politic. Funcționarul beneficiază de o garanție a postului care nu dispune decît în caz de culpă sau de incapacitate profesională a acestuia.

Selectarea candidaților la intrarea în corpul funcționarilor publici se face numai prin concurs, respectîndu-se, cu prioritate, criteriul competenței și profesionalismului.

La baza concepției capitolelor privitoare la îndatoririle și răspunderea funcționarilor publici a stat obligația generală a acestora de a-și îndeplini îndatoririle profesionale cu loialitate, conștiinciozitate și fără întîrziere, fără părtinire, fără a abuza de putere, cu demnitate și cu abținere de la orice comportament incompatibil cu calitatea de funcționar public.

O altă garanție pentru formarea unui funcționar public cu o conduită corectă, în care cetățeanul să aibă încredere, este reprezentată de obligația acestuia ca atît la numirea, cît și la eliberarea din funcție să prezinte declarația de avere.

Încetarea raporturilor de serviciu, eliberarea sau destituirea din funcție sunt riguros reglementate, ținînd seama atît de motivațiile și interesele administrației publice, cît și de cele ale funcționarului public.

Menționăm că la definitivarea proiectului au fost avute în vedere propunerile formulate în comisiile de specialitate ale celor două Camere, precum și în plenul Camerei Deputaților și am beneficiat de sprijin experților Băncii Mondiale.

După cum cunoașteți, Legea privind statutul funcționarilor publici face parte din prioritățile pe termen scurt ale României, menționate atît în Parteneriatul de aderare la Uniunea Europeană, cît și în Programul Național de Aderare a României la Uniunea Europeană.

În cadrul celor două documente, necesitatea adoptării acestei legi este invocată ca o măsură esențială în ceea ce privește dezvoltarea instituțională și capacitatea administrativă.

Toate aceste motive au determinat Guvernul României ca, în temeiul constituțional invocat, să-și asume răspunderea pentru acest proiect de lege."

Ședință la CLM Arad

IMPOZITELE ȘI TAXELE LOCALE AU FOST INDEXATE CU 50,6%

Pe ordinea de zi a ședinței CLM Arad de ieri s-au aflat nu mai puțin de 47 de puncte. Chiar dacă trei dintre acestea au fost retrase, din lipsa avizului de legalitate, 44 dintre acestea au fost supuse votului consilierilor. Una dintre cele mai importante hotărâri adoptate ieri, vizează indexarea impozitelor și taxelor locale, începând cu 1 ianuarie 2000, cu indicele de inflație de 50,6%. De asemenea, au fost aprobate normele de organizare și efectuare a transportului de persoane și mărfuri cu taximetrele în municipiul Arad. Un alt proiect important de hotărâre adoptat ieri se referă la metodologia de contorizare individuală a consumurilor de apă, pe apartamente, în municipiul Arad. Pe larg despre aceste hotărâri puteți citi în numerele viitoare ale ziarului nostru.

DANA LASC

Greva de avertisment a feroviarilor

SUTE DE TRENURI AU FOST ÎNTÂRZIATE

Aproape trei sute de trenuri, dintre care două sute de călători și o sută de garnituri de marfă, au fost întîrziate, luni, din cauza grevei de avertisment organizate, între orele 7.00 și 9.00, de Convenția "Solidaritatea" a Sindicatelor Feroviare din România.

Trenurile aflate în circulație la ora începerii grevei și-au continuat mersul pînă la prima stație de pe traseu, a declarat pentru MEDIAFAX, Sala Voicu, secretarul general al Convenției "Solidaritatea".

El a mai spus că reluarea traficului în condiții normale se va face în decurs de cîteva ore, reducerea întîrzierilor variind de la stație la stație, în funcție de condițiile tehnice (număr de linii, număr de trenuri întîrziate etc.). "De obicei, primele trenuri care pleacă, după încheierea grevei, sunt cele de mare viteză și cele care circulă pe rute internaționale", a precizat Voicu.

Din Gara de Nord ar fi trebuit să plece și să sosească, în intervalul menționat, 28 de trenuri, dintre care șapte pe rute internaționale. Primul tren care a plecat din această gară a fost un rapid cu destinația Praga, care avea o întîrziere de peste 150 de minute. Acesta a plecat după ora 9.30, ca urmare a inspecției tehnice necesare și a corelării circulației sale cu traficul de pe traseu.

Liderii sindicali susțin că președintele Societății Naționale de Infrastructură, Viorel Simuț, ar fi dat o dispoziție potrivit căreia trenurile care nu au plecat conform programului, între orele 7.00 și 9.00, urmau să fie anulate.

Sindicaliștii au mai precizat că între orele 7.00 și 9.00 circulația pe calea ferată nu este foarte intensă, cel mai aglomerat segment orar fiind 19.00-21.00.

Feroviarii s-au aflat, timp de două ore, în grevă de avertisment, cerînd administrației societăților de cale ferată să reia negocierea contractului colectiv de muncă, care a fost declarat nul după ce Convenția "Solidaritatea" a contestat în justiție legalitatea negocierii și semnării lui cu o singură federație din transporturile feroviare (Federația Mișcare–Comercial), care nu îndeplinește condițiile de reprezentativitate impuse de lege.

Potrivit legii, sindicatele au declanșat conflictul de muncă. Cele două etape de conciliere prevăzute de lege au fost deja parcurse fără nici un rezultat concret, astfel că sindicatele au ajuns în faza grevei de avertisment de două ore, care ar putea fi urmată de grevă generală.

MARȚI, 30 NOIEMBRIE 1999

TVR 1
7,00 Matinal național
9,00 TVR Iași
10,00 Acum poți afla - rel.
10,30 Agenția de plasare - rel.
11,00 TVR Cluj-Napoca
12,00 FBI - C16 - rel.
12,55 TVR Timișoara
14,00 Jurnal
14,15 CiberFan
14,30 Repere sacre
15,00 Oameni ca noi
15,30 Conviețuiri... sub aripa muzei
16,00 Handbal feminin: România - Cuba, în Campionatul Mondial
18,00 Corect!
18,05 Jumătatea ta
19,00 Avanpremieră Știri
19,05 Amintiri din secolul 20
19,10 Sunset Beach - s.
20,00 Jurnal * Meteo * Sport
20,55 Brazil - dramă SUA, 1985
23,15 Nu trageți!
23,30 Jurnalul de noapte
23,45 A-Facerea
0,30 7 arte

TVR 2
7,00 TVM * Telematinal
8,00 Desene animate
8,25 Start-rec.
9,25 Curier de ambe sexe - rel.
10,05 Limbi străine: engleză
10,35 Născuți printre animalele sălbatice
11,05 Desene animate
11,30 Trupa DP2
13,00 Față în față cu autorul
14,00 Conviețuiri
15,00 Obsesia - s.
16,30 Santa Barbara - s.
17,15 Curier de ambe sexe
18,00 Pelerinaje
18,30 Videoclipuri
18,45 Se întâmplă acum!
19,00 Știri bancare
19,15 Svetlana Toma și invitații săi
19,30 Universul cunoașterii
20,35 Teatru liric: **Andrea Chenier** de **Umberto Giordano**
22,35 Credo
23,35 Soldatul necunoscut - s.
0,20 Nocturna
0,30 TVM * Mesager

PRO TV
7,00 Bună dimineața, Pro TV e al tău!
10,00 Tânăr și neliniștit - rel.
10,45 Casa de nebuni - comedie, SUA, 1990
12,30 O căsnicie perfectă - s.
12,55 Știrile PRO TV * O propoziție pe zi
13,05 Babylon V - s.
13,50 Ani de liceu - s.
14,15 Miracolul tinereții - s.
14,45 Familia Bundy - s.
15,15 Nisipurile din Miami - s.
16,10 Tânăr și neliniștit - ep. 887
17,00 Știrile PRO TV * O propoziție pe zi
17,15 Știrile PRO TV Arad
17,30 Spitalul Chicago Hope - ep. 27
18,30 Doi polițiști și jumătate - ep. 22
* Extragerea cărții poștale „Te uiți și câștigi"
19,30 Știrile PRO TV
20,00 Știrile PRO TV Arad
20,30 NIKITA - ep. 46
21,30 Melrose Place - s.
22,25 Știrile PRO TV
22,30 Chestiunea zilei
23,30 Știrile ProTV * Profit * O propoziție pe zi
0,00 Criminaliștii - s.
1,00 Chestiunea zilei
2,00 Știrile Pro TV
2,30 Cine-i șeful - s.
3,00 Heights - s.

TV ACASĂ
5,00 Guadalupe - s.
5,50 Renzo și Adriana - rel.
6,45 Dragoste și putere - rel.
7,15 Acasă la bunica - rel.
7,30 Căsuța poveștilor - rel.
8,15 Rosalinda - rel.
9,00 Înger sălbatic - rel.
10,00 Luz Clarita - rel.
10,50 Angela - rel.
11,40 Nimic personal - s.
12,35 Coșmarul - rel.
14,15 Viața noastră - s.
15,00 Dragoste și putere - s.
15,30 Iubire sfântă - s.
16,30 Luz Clarita - s.
17,25 Vremea de acasă
17,30 Rosalinda - s.
18,30 Angela - s.
19,25 Vremea de acasă
19,30 Acasă la bunica - rețete culinare
19,45 Cartea cărților - Somn ușor!
20,30 Înger sălbatic - s.
21,30 Sânge din sângele meu - s.
22,25 Vremea de acasă
22,30 Corsarul negru - f. Italia, 1986, cu Kabir Bedi
24,35 Dragoste și putere - rel.
1,00 Surorile - s.

ANTENA 1
7,00 Observator
8,00 Dimineața devreme
10,00 Știri
10,10 Colivia de aur - s.
11,00 Mount Royal - s.
12,00 Baywatch Nights - s.
12,59 Decennium
13,00 Știrile amiezii
13,15 Pretender - s.
14,00 Decepții - s.
15,00 Luz Maria - s.
16,59 Decennium
17,00 Știrile amiezii
17,25 Dragostea învinge - ep. 58, 59
18,59 Decennium
19,00 Observator
20,00 Întâlnire cu surprize - comed., SUA, 1987
21,59 Decennium
22,00 Observator
22,30 Marius Tucă show
0,00 Twin Peaks - s.
1,00 Colivia de aur - rel.
2,00 Observator - rel.
2,30 Baywatch Nights - rel.

PRIMA TV
7,00 Karaoke show - rel.
8,00 Dimineața cu Prima - magazin matinal * Știri și reportaje, meteo, muzică, bucătăria zilei
12,00 Celebri și bogați - rel.
13,00 Politica de mâine - rel.
15,00 Motor - rel.
15,30 Real TV - rel.
16,00 Viața în direct
17,00 Celebri și bogați - s.
18,00 Focus * Sport * Meteo
18,55 Clip Art
19,00 Karaoke show
20,00 Nevasta măcelarului - comed. SUA, 1987
21,30 Bilanț
22,00 Clip art - rel.
22,05 Focus Plus
22,30 Revista presei
23,35 Politica de mâine
1,00 Film artistic
2,30 Focus Știri - rel.

TELE 7 ABC
7,00 Știri
7,10 Bună dimineața, România
9,00 Lou Grant - rel.
10,00 Știri
10,15 Teleshopping
10,30 Dintre sute de ziare - rel.
11,15 Studioul Tudor Vornicu - rel.
14,00 Medici la datorie - s.
15,00 Știri
15,30 Post Meridian
17,00 O singură viață - s.
18,00 Știri
18,10 Lou Grant - s.
19,00 Secția de poliție - s.
20,00 Telejurnal
20,30 Documentar
21,00 Dintre sute de ziare
22,00 Cutia Pandorei
22,45 24 din 24
23,15 Arcub Live - rel.
0,00 Știri
0,30 Ora H - emis. de confesiuni
1,35 Teleshoping
2,00 Telejurnal - rel.

TV ARAD
7,00 Observator
8,00 Știri TVA - rel.
8,30 Arena - rel.
9,50 Anunțuri
10,00 Știri
10,10 Colivia de aur - s.
11,00 Mount Royal- s.
12,00 Baywatch Nights - s.
12,59 Decennium
13,00 Știrile amiezii
13,15 Pretender - s.
14,00 Fotbal: Rocar - Steaua (meci restanță)
16,00 Luz Maria - s.
16,59 Decennium
17,00 Știri
17,25 Divertisment
18,00 Mileniul Trei
18,20 Anunțuri
18,30 Știri TVA
19,00 Observator
20,00 Divertisment
21,20 Anunțuri
21,30 Știri TVA - rel.
22,00 Observator
22,30 Marius Tucă Show
În continuare, program identic cu cel al Antenei 1

TV INTERSAT
8,55 Deschiderea programului
9,00 Intersat Music
9,30 O familie de străini - rel.
11,00 Știrile Intersat
11,30 Dulce ispită - s.
12,15 Intersat Cultural
12,30 La frontieră - film
14,00 Inspectorul Martin Beck - s.
15,30 Săptămâna sportivă arădeană
16,00 Mărturisirea - film
17,30 Underdog Show - des. anim.
18,00 Emisiune în lb. maghiară
18,25 Obiectiv economic
18,45 Știrile Intersat
19,20 Dulce ispită - s.
20,05 Mistere, farmece și miracole - s.
20,30 Aradul prin gaura cheii - în direct
22,00 Bărbatul visurilor ei - film
23,30 Știrile Intersat
0,00 Erotica
0,45 Închiderea programului

HBO
10,00 Omul care știa prea puțin - comedie, SUA, 1997
11,30 Răsărit de soare - thriller, SUA, 1993
13,45 Des. animate
14,15 Filmul lui Goofy - animație, SUA, 1995
15,30 Ed Wood - dramă, SUA, 1994
17,30 Steaua Nordului - acțiune, SUA, 1995
19,00 8 căpățâni într-un sac - comedie, SUA, 1997
20,30 Paradisul crimei - thriller, SUA, 1996
22,45 Vulcanul - acțiune, SUA, 1997
0,30 Cocoșatul - acț., Franța, 1997

TVR INTERNAȚIONAL
21,30 S-a întâmplat... azi
21,35 Revista presei
21,40 Practic Info: cultură, sănătate
22,00 Jurnal * Curs valutar * Meteo
22,40 Lumea și noi
23,10 Ecoturism
23,40 Creativ magazin
0,00 Tezaur folcloric

ATOMIC TV
7,00 Selector
10,25 Reactor - rel.
10,30 File de poveste - rel.
11,00 Atomix cu Dinu - rel.
14,00 Interactiv
15,55 Reactor
16,00 Aria 52 - rel.
17,00 Freestyle - rel.
17,15 Selector
19,00 Atomix cu Oana
21,55 Reactor - rel.
22,00 Cinematomic cu Ina
22,30 High Action Adrenalin - rel.
23,00 Rockada
0,00 Insomnia

RADIO ARAD & RADIO CONTACT (65,95 MHz)
5,00 - 8,00 LUPTA CU SOMNUL
6,00 - 11,00 BUNĂ DIMINEAȚA, ARADI - cu Gabriela Gavrilescu și Radu Mustafa
11,00 - 19,00 CONTACT FM
19,00 - 22,00 BUNĂ SEARA, ARAD!
19,00 - 20,00 LA DISPOZIȚIA DVS., DOAMNĂ! - cu Codruța Belean și Darius Dârlea
20,00 - 21,00 LEGE ȘI FĂRĂDELEGE - cu Silviu Rațiu și Codruța Belean
21,00 - 22,00 VIAȚA SPIRITUALĂ
22,00 - 23,00 FABRICA DE HITURI
23,00 - 24,00 CONTACT GOLD
24,00 - 3,00 SUPER 50 - reluare

RADIO PRO FM (92,1 MHz)
0,00 - 2,00 MARIUS, GEORGE ȘI CELE 40 DE HITURI - rel.; 2,00 - 5,00 PRO FM BY NIGHT - cu Vlad Craioveanu
5,00 - 6,00 Buletin de știri la fiecare sfert de oră; 6,00 - 7,00 RONDUL DE DIMINEAȚĂ - INFO PRO cu Dan Apostol și Laura Călăceanu; 7,00 - 10,00 PRO FM PÂNĂ LA 10 - cu Flavius Esnican
10,00 - 14,00 13-14 CU ANDREI - cu Andrei Gheorghe; 14,00 - 17,00 ORAȘUL SUB LUPĂ - cu Cătălin Lăpușcă; 17,00 - 19,00 STAR STATION MIX - cu Mihai Gurei; 19,00 - 21,00 ASCULTĂ-ȚI MUZICA! - cu Călin Gheorghe
21,00 - 22,00 TONOMATUL PRO FM - cu Nicki Stanciu; 22,00 - 24,00 RONDUL DE NOAPTE - cu Răzvan Exarhu

RADIO TIMIȘOARA
6,00 Ceasurile dimineții
8,00 Muzică populară cu dedicații
9,00 Cânt din suflet; 10,00 Radio circuit
11,00 Gramofon
12,00 Miez de zi la polul vest
13,00 Emisiune în limba germană
14,00 Emisiune în limba maghiară
15,00 Emisiune în limba sârbă
16,00 Radio cocktail
18,10 Un răspuns pentru fiecare
19,00 Radiojurnal; 19,15 Vârful de lance
20,05 Călătorie în lumea poveștilor
20,15 Școala pământului
21,00 Curierul de seară
Știri: 6,00; 7,55; 9,00; 11,00; 12,55; 17,00; 18,00; 20,00; 21,00; 21,55
Radio Jurnal: 7,00; 16,00; 19,00

RADIO SEBIȘ
6,00 - 8,00 Detașamentul de trezire
8,00 - 9,00 Cântă-mi lăutare - muzică populară; 9,00 - 10,00 Alo, tu alegi!
10,00 - 12,00 Cafeaua de zece
11,00 - 12,00 Om bun - muzică folk
12,00 - 13,00 La porțile dorului - muzică populară; 13,00 - 14,00 FM-ul de prânz
14,00 - 15,00 Numai pentru tine
15,00 - 16,00 Astăzi te sărbătorim - muzică populară și dedicații muzicale
16,00 - 18,00 După patru
18,00 - 19,00 Telefonul cu butoane
19,00 - 20,00 La Mulți Ani! - dedicații muzicale
20,00 - 22,00 Unu plus doi - talk show
22,00 - 24,00 Metronom 21 rock
0,00 - 2,00 92,1 Insomnii
2,00 - 6,00 Noctuma muzicală

LA EVENIMENTELE DIN DECEMBRIE '89 AU PARTICIPAT „FACTORI SPECIALI ANTRENAȚI ÎN AFARA ȚĂRII"

* afirmă Virgil Măgureanu, președintele Partidului Național Român

– D-le președinte, suntem, la 10 ani de la Revoluție și încă nu se știe cu exactitate ce s-a întâmplat în acele zile

- Cred că aici trebuie să nuanțăm puțin lucrurile. Mare parte din cele ce s-au întâmplat au fost între timp elucidate după părerea mea. Se știe și cine a tras și ce victime au rezultat, se știe nominal cine a fost implicat și ce urmări a avut această implicare, deci din acest punct de vedere mare lucru nu mai este de stabilit. Poate că mai stăruie niște conuri de umbră în ce privește gradul de implicare al unor factori externi și ce determinare au avut ei în evoluția evenimentelor din România în Decembrie '89. Nu s-a explicat până la capăt cum dictatura Ceaușescu, deși a durat un sfert de veac, s-a prăbușit în 10 zile cu executarea imediată și cam pripită a celor doi protagoniști. Acestea ar fi lucrurile care ar trebui elucidate. Poate că mai sunt și altele, care privesc evoluția evenimentelor în alte localități ca Timișoara, în ce măsură ele au fost spontane, care a fost partea de revoltă spontană și care a fost partea indusă din afară, cu participarea unor forțe care au determinat o precipitare și o orientare a evenimentelor.

– Ce au urmărit aceste „forțe" străine?

– Cam ce s-a urmărit peste tot unde a căzut comunismul. Au fost factori speciali antrenați în afara țării care au participat la determinarea într-o oarecare măsură a acestor evenimente. Dar ei n-au avut un rol determinant, în cele din urmă mulțimile au tranșat în favoarea libertății și a democrației. Ceea ce s-a întâmplat la Timișoara. Dar ele (forțele străine) au fost un ferment al declanșării evenimentelor, deși lucrul acesta n-a prea fost recunoscut.

– S-a urmărit atunci și dezmembrarea țării?

– Au existat în mod clar - și asta nu numai în România - asemenea planuri. În cazul României acest plan de dezmembrare n-a putut fi aplicat. Dar el a existat în mod cert.

– De ce n-a putut fi aplicat?

– Au rezistat surprinzător de bine instituțiile fundamentale ale statului și nu s-a putut produce această prăbușire cum s-a scontat.

– Este meritul lui Ion Iliescu?

– Nu putem pune ceea ce s-a întâmplat în Decembrie '89 pe seama unei singure persoane. Dl. Iliescu, fără îndoială, a avut rolul său în echilibrarea și crearea unui nucleu de putere, lucru important de altfel. Dar la acele evenimente a participat întreaga societate românească.

– Ne dați un exemplu de „forță străină" care a acționat pentru dezmembrarea țării?

– Prefer să nu le numesc. Acestea sunt acțiuni oculte care nu provin dintr-o singură parte și nu sunt opera unui individ sau a unui grup restrâns. A existat un asemenea plan care n-a reușit. Să nu arătăm cu degetul într-o anumită direcție.

– Credeți că încă există pericolul dezmembrării României?

– Am avut prilejul să spun că asemenea tendințe de dezmembrare sunt astăzi mai marcante decât atunci. Se încearcă din nou introducerea lor, se discută din ce în ce mai insistent pe la diferite centre de putere. Dar cauzele de bază ale acestei posibile dezmembrări se află în interiorul țării și nu în afara sa.

– Un președinte de țară poate fi agent al unei puteri străine?

– Asta este o speculație nenorocită care are consecințe din cele mai neplăcute nu numai în ce privește o persoană sau alta, ci și în ce privește înțelegerea de către noi a ceea ce se întâmplă de fapt.

– Există în structurile Puterii din România agenți infiltrați?

– Fără îndoială că sunt. Au existat dintotdeauna și asta se întâmplă peste tot. Asta este opera serviciilor secrete.

Ș. POPESCU
FOTO: MARCEL CANCIU

Conferința de presă ApR

În 4 decembrie APR ÎȘI VA LANSA PROGRAMUL DE GUVERNARE

Ieri, la sediul ApR Arad a fost organizată obișnuita conferință de presă săptămânală. În cadrul acesteia a fost prezentat noul purtător de cuvânt al partidului, în persoana d-lui Ștefan Tabuia.

Președintele filialei Arad, prof. Ioan Biriș a anunțat că în 3-4 decembrie la Brașov, va fi organizată Conferința Consiliului Național al ApR în cadrul căreia se va lansa Programul de guvernare al Alianței pentru România. Acesta se bazează pe trei direcții generale de acțiune: plasarea interesului național în centrul ofertei politice, promovarea valorii inițiativei individuale, în plan politic pornind de la votul uninominal și competență, relansarea economică cu stabilirea unor domenii de interes prioritar, politici fiscale clare pe baza unei legislații stabile.

De asemenea, a mai fost amintit faptul că ApR Arad va participa masiv la sărbătorirea Zilei Naționale de 1 Decembrie la Alba Iulia, precum și la manifestările organizate în Arad cu această ocazie.

Ș. POPESCU

La Pâncota

ȘAPTE CONSILIERI CANDIDEAZĂ PENTRU POSTUL DE PRIMAR

Ioan Farcaș, un primar încolțit din șapte locuri

Rar ne-a fost dat să vedem o așa de diversificată împărțire pe partide a consilierilor locali ca la Pâncota: trei PD, trei independenți și - până la șaptesprezece - câte unul din PSDR, PNL, FDT, PUNR, UDMR, PL' 93, PSM, PDSR, ApR, PNL Câmpeanu și MER. De fapt, această împărțeală făcută în 1996 nu mai corespunde, deoarece primarul Ioan Farcaș ne declară: **„Astăzi, mulți au migrat înspre alte partide, dar nimeni nu spune nimic. Așteaptă fiecare să vadă ce și cum... Nu mai votează după înțelegeri politice, ci după interese. Orice vot este imprevizibil."**

Mai mult, șapte dintre consilieri și-au exprimat dorința de a candida pentru postul de primar. În consecință, nu mai susțin nici o inițiativă a actualului primar, **„ca să nu se poată mândri cu ea în campania electorală..."** Și, evident, nici o investiție locală.

La adresa actualului primar curg fel de fel de reclamații din partea consilierilor: la Poliție, la Prefectură, etc. Cu toate acestea, consilierii și-au primit banii la zi: câte un milion de lei pe lună pentru o zi petrecută într-o ședință sterilă de Consiliu local. Dar, așa zice legea...

Ca o informație de ultimă oră, câțiva consilieri i-au atras atenția primarului **„să facă ce face și să nu lase Primăria cu datorii pentru anul viitor."**

Evident, toți cei câțiva se și văd primari!

DORU SINACI
Foto: ȘTEFAN MATYAȘ

Ovidiu Mușetescu, secretar executiv al PDSR

„RADU VASILE ESTE UN PERSONAJ AGREABIL"

PDSR a renunțat la ideea introducerii unei moțiuni de cenzură referitoare la asumarea răspunderii Executivului pentru Legea Statutului funcționarului public. Ovidiu Mușetescu, secretar executiv al PDSR, explică motivele acestei atitudini: **„Experiența moțiunilor de cenzură sau simple a demonstrat că în momentele critice acestea devin elemente de recoagulare a partidelor din coaliție. Pe de altă parte, moțiunea ar veni înaintea summit-ului de la Helsinki și ar da puterii ocazia să folosească obișnuitele clișee, să ne acuze de antieuropenism, de stricarea imaginii României. Noi am declarat că este o lege proastă și o vom schimba îndată ce vom ajunge la guvernare."**

Cum în presă s-a scris că de fapt PDSR-ul a dorit doar să-i întindă o mână de ajutor lui Radu Vasile, pe care îl simpatizează, l-am chestionat pe dl. deputat Mușetescu și asupra acestui aspect. **„Nu este vorba despre un sprijin pentru Radu Vasile. Domnia-sa este un personaj agreabil, mult diferit caracterologic, din punct de vedere al educației și prestației, față de ceilalți lideri țărăniști. Din păcate, este captivul unei situații fără ieșire, al unei coaliții alcătuite din partide cu interese care se ciocnesc cap în cap. De fapt, conduce un guvern în interiorul căruia sunt mai multe guverne. Totuși, credem că un guvern cu mandat limitat, doar cu rolul de a administra, ar face ca situația populației în această iarnă să devină și mai dramatică."**

S. TODOCA

Directiva Primăriei Köln către Funar:

„SĂ NU SE INSTALEZE STATUIA LUI ANTONESCU LA CLUJ-NAPOCA"!

Prezent la lucrările Consiliului Național al PRM, Gheorghe Funar, secretar general al partidului și primar al Municipiului Cluj-Napoca, a spus că la acea dată trebuia să fie prezent la Köln, la o întrunire a primarilor municipiilor înfrățite cu Kölnul. Domnia-sa a spus că primise invitația din partea fostului primar al Kölnului, cu care are relații foarte bune, însă cu 24 de ore înainte de întrunire nu primise încă programul. A primit, în schimb, o „directivă": va fi primit la reuniune numai dacă va promite ferm că se va opune hotărârii CLM Cluj-Napoca de a instala în acest municipiu statuia mareșalului Antonescu. **„Am declinat invitația. În schimb, îi voi invita și pe ei la Cluj-Napoca atunci când va fi instalată statuia"**, a completat Funar.

S. T.

APLICAREA LEGII 18, EXTREMĂ URGENȚĂ

Pentru că aplicarea Legii 18 cu privire la fondul funciar se înscrie între prioritățile Guvernului Vasile și mai ales pentru faptul că în județul nostru sunt încă câteva localități unde nu s-au eliberat nici un titlu de proprietate, prefectul Aradului, **Gheorghe Neamțiu** a avut ieri, o întâlnire cu primarii din localitățile unde aplicarea Legii 18 înregistrează mari rămâneri în urmă. La întâlnirea ce s-a desfășurat ieri, au mai participat, alături de primarii din Șiștarovăț, Ususău, Conop, Bârzava, Craiva, Hășmaș, Archiș, Almaș, Dieci și Plescuța, directorul D.G.A.A. Arad, **Avram Fluieraș**, directorul OCOT Arad, **Andrei Szatmari**; subprefectul Aradului **Levente Bognar** și directorul general al Prefecturii Arad, **Valeriu Câmpeanu**. Deși, Gurahonțul se află în aceeași situație cu localitățile mai sus enumerate, primarul comunei n-a binevoit să dea curs invitației de a participa la această discuție.

Motive pentru că la această oră aplicarea Legii 18 este mult rămasă în urmă sunt destule. Și asta pornind de la legislație care în domeniu „este criminală" după cum se exprima primarul din Bârzava. De asemenea, măsurătorile de specialitate n-au fost efectuate peste tot. Reconstituirea suprafețelor de teren pe vechile amplasamente dă de asemenea bătăi de cap. Mai apoi, nu este de neglijat nici lipsa de mobilitate a unor comisii locale.

Din păcate, așa cum afirma Gheorghe Neamțiu: **„Nu putem să luăm nici o măsură de suspendare din funcție sau amendare a primarilor. Eventual pot să-i suspend de la conducerea Comisiei de fond funciar. Dar aceasta nu rezolvă problema."**

O altă problemă care a fost luată în discuție a fost aceea a tăierilor de arbori de către ROMSILVA. În ultima perioadă de timp, în unele localități ROMSILVA, a început să efectueze tăieri masive de arbori de pe suprafețele de teren, ce în conformitate cu Legea 169 trebuie să le revină foștilor proprietari.

DANA LASC

COMISIA DE APĂRARE ÎMPOTRIVA DEZASTRELOR S-A PUS PE TREABĂ

Ieri, la prima oră a dimineții, la sediul Prefecturii a avut loc o întrunire a Comisiei Județene de apărare împotriva dezastrelor. Cu toate că acum nu sunt probleme, membrii comisiei doresc ca lucrurile să fie bine puse la punct pentru ca un eventual dezastru să nu-i prindă nepregătiți.

A fost aborată în primul rând modul în care Poliția va interveni în vederea informării comisiei despre eventualele probleme apărute pe raza județului, cum ar fi inundații sau înzăpeziri.

Prezent la întrunire, comandantul IJP Arad, dl. Viorel Hăhăianu a declarat: **„am apelat la șefii de post din localitățile cu probleme pentru a anunța la timp eventualele probleme. Am făcut instruirea necesară și în ceea ce ne privește pe noi nu vor exista probleme de informare"**

S-a mai propus de asemenea ca statistica să fie ținută pe calculator, dar deocamdată acest lucru nu este posibil pentru că nu există aparatură necesară.

Primarii va trebui să completeze și să semneze atribuțiunile de serviciu ale comisiei locale, și în caz de neîndeplinire a sarcinilor vor fi sancționați.

Comisia a localizat principalele orașe și comune cu probleme, unde se vor face simulări. În vederea acestui lucru au fost stabilite pentru început următoarele orașe: Lipova, Nădlac, Arad, Curtici și Chișineu Criș.

SORINA AMBRUȘ

ALO, AMBULANȚA

Duminică după-masa, în jurul orei 15,00, la intersecția B-dului Revoluției cu strada Lacului a avut loc un accident de circulație soldat cu două victime: un bărbat, M.A. în vârstă de 64 de ani și o femeie, F.M. în vârstă de 22 de ani. Ambii au fost transportați la Spitalul Județean, bărbatul în stare de lipotimie, iar femeia fiind diagnosticată cu contuzie temporală stânga.

ARBEMA PREMIUM PILS ÎN „HAINE" NOI

De astăzi, Arbema Premium Pils va fi îmbuteliată în sticlă NRW

La Arad, producerea unui sortiment de bere de calitate superioară, **Arbema Premium Pils**, a fost primul rezultat al îmbunătățirii calității berii, ca urmare a investițiilor în tehnologie și a modernizării procesului de producție. La doar un an de la producerea acestui sortiment, în 1998, Institutul Internațional Monde Selection din Bruxelles a acordat medalia de argint fabricii Arbema pentru **Arbema Premium Pils**, ca recunoaștere și apreciere a calității acesteia.

Tot **Arbema Premium Pils** este prima bere care a adoptat o prezentare la nivel internațional, capișonul de staniol fiind unul din elementele care au individualizat-o.

În plus, îmbutelierea acesteia în sticla NRW, înlocuind-o pe cea veche - EURO, completează prezentarea modernă. **Arbema Premium Pils** urmează astfel tendința pieței și își declara apartenența la segmentul berilor Premium românești.

Această nouă prezentare a venit ca un pas firesc după lansarea în aprilie 1999 pentru sărbătorile de Paște, a sortimentului **Arbema Jubileum Bock** care de asemenea se îmbuteliază la sticlă NRW.

Arbema Premium Pils a devenit astfel o bere care pe lângă calitatea europeană răspunde cerințelor consumatorilor și în ceea ce privește estetica prezentării.

Tot la Arbema, în octombrie 1998, a fost inaugurată una dintre cele mai moderne linii de îmbuteliere din Europa de Est, investiție care se ridică la 11 milioane dolari, linie produsă de cel mai mare producător din lume de astfel de echipamente, grupul KHS din Germania.

La începutul anului 1998 fabrica de la Arad a primit licența pentru a produce berea **Kaiser**, o marcă reprezentativă a concernului, cunoscută și apreciată în toată Europa. Berea **Kaiser** este prezentă pe piața românească într-o gamă foarte largă: la sticlă 0,5 l NRW, la doză 0,5 l și 0,33 l și, din aprilie 1999, la sticlă 0,33 l Vichy și keg. În prezent, la Arbema se mai produce **Schlossgold** (bere fără alcool) și **Steffl**, ambele sub licență, precum și **Arbema Zărand**, **Arbema Lucifer** (bere brună) și **Golden Brau Original**.

PÂNĂ LA CRĂCIUN - CEI „IEȘIȚI CU ORDONANȚA" TREBUIE SĂ-ȘI IA BANII PE 1999

• Suma totală e de peste 15 miliarde

„Până la sfârșitul anului, mai precis până la Crăciun, toți disponibilizații colectiv din județul Arad trebuie să primească plățile compensatorii pe 1999", a declarat dl. **Ștefan Pascu**, directorul executiv al Agenției județene de ocupare și formare profesională.

Este vorba despre banii aferenți lunilor octombrie, noiembrie și decembrie. Cum se va reuși acest lucru, numai Dumnezeu știe, deoarece, la această oră spre exemplu, Trezoreria Arad nu a primit de la București decât o treime din banii necesari pentru luna... octombrie. Adică aproximativ 1,300 miliarde lei. Așa după cum se știe, banii urmează să-i vireze CEC-ului, care la rândul său va face programările pe zile și pe firme și... tot așa.

Așa după cum a arătat experiența de până acum, din cauză că banii nu au venit odată, a trebuit săptămâni întregi până s-a urnit mecanismul bancar și până au ajuns disponibilizații să-și ridice banii pentru o singură lună... Dacă cei de la București vor reuși să se țină măcar de această dată de promisiune, vom trăi și vom vedea - vorba orbului! Oricum, numai pentru disponibilizații din Arad, pe trei luni este necesară o sumă de peste 15 miliarde lei...

N. OPREAN

Identificați și încarcerați

În urma măsurilor specifice întreprinse de polițiștii arădeni au fost identificați și încarcerați **Tucă Ioan - Sorin**, de 31 ani, din comuna Mică, județul Mureș, care are de executat 5 ani închisoare, pentru săvârșirea infracțiunii de tâlhărie și **Țăran Cornel - Ilie**, de 35 ani, din Șimand, cunoscut cu antecedente penale, care are de executat un mandat de 1,6 ani închisoare, pentru vătămare corporală gravă.

Timp de două zile, în Arad

PRIMUL SEMINAR DE VÂNZĂRI AL ASIGURĂRILOR DE VIAȚĂ

Sâmbătă și duminică, 27, respectiv 28 noiembrie a.c. în Arad s-a desfășurat pentru prima dată un seminar de bază în domeniul vânzării produsului de asigurare de viață al societății de asigurări româno-austriece Sara - Merkur S.A. Evenimentul, care a avut loc în saloanele etajului al XII-lea de la Hotelul Continental Astoria, a repurtat un succes deosebit, bucurându-se de participarea a 55 persoane din 5 județe.

Mecanismul de vânzare se derulează în sistem multi lever marketing (MLM), prin intermediul firmei Safe-Invest România. Acest sistem de vânzare, cunoscut și sub denumirea de „aproape în aproape" este adaptat la piața românească, de asemenea se poate practica în timpul liber, pentru întregirea venitului familiei. MLM presupune un mecanism de vânzare realizat pe trepte de carieră într-un sistem care a generat foarte mulți milionari americani.

Safe-Invest și Sara - Merkur nu cheltuie capital în reclame cotidiene deoarece plătește substanțial colaboratorii și investește foarte mult în formarea colaboratorilor. Trebuie menționat că Sara- Merkur a venit pe piață cu un program accesibil financiar fiecărui cetățean.

Seminarul de la Arad a fost onorat de prezența d-lui **Josef Waldherr**, director de vânzări la holdingul Safe-Invest din Viena. Evenimentul a putut avea loc la Arad, deoarece aici există deja un director de vânzări bine-consacrat, în prezența domnului **dr. Emil Vancu**, coordonatorul întrunirii.

C. TRIF

POLIȚIA, PE SCURT

• Poliția l-a identificat și îl cercetează în stare de arest preventiv pe **Cazac Alesia**, 26 ani, din Republica Moldova care în noaptea de 26/27 noiembrie, prin efracție, a sustras medicamente și bunuri în valoare de 7 milioane de lei de la Farmacia **S.C. IOVANA FARM SRL** din Arad. Prejudiciul a fost recuperat.

• În noaptea de 27/28 noiembrie au fost prinși în flagrant, în timp ce au sustras o bicicletă din Calea Aurel Vlaicu Bl. 2 B, **Szali Mihai-Ștefan** și **Bambuch Ioan-Rafael**. Prejudiciul a fost recuperat iar cei doi sunt cercetați în stare de libertate.

• **Hanțu Dan**, 27 ani, din Pecica, este cercetat pentru săvârșirea infracțiunii de abandon de familie. Hanțu nu a plătit pensia de întreținere pentru copilul minor.

• **Arsene Cristian - Valentin**, 27 ani, din Călugăreni, a fost identificat de polițiști, ca fiind autorul furtului comis pe 22 noiembrie din locuința lui **Teaha Nicolae** din localitate. Prejudiciul a fost recuperat.

• **Petac Ana**, 40 ani, din Blaj, județul Alba, fără ocupație este aflăm de la Biroul de presă al I.J.P. Arad, autorul furtului comis în seara zilei de 25 noiembrie, de la domiciliul lui **Ciuba Ștefan**, din Felnac.

D. L.

LEGEA NU PREVEDE NICI O SANCȚIUNE PENTRU CEI CARE „PĂCĂLESC" STATUL CU SUTE DE MILIOANE

Recent Corpul de control al Agenției județene de ocupare și formare profesională și-a îndreptat atenția asupra modului în care agenții economici arădeni și unele instituții au disponibilizat personal în baza Ordonanței 98/1999.

La conferința de presă de la sfârșitul săptămânii trecute. dl. Lucian Stana, șeful Corpului de control, a prezentat două din aceste „cazuri". Pentru azi ne-am oprit la „cazul Zădăreni".

„Păcăleala

Schela de Foraj Zădăreni. Odată cu apariția Ordonanței 98/1999, cuantumul plății compensatorii pe o lună este echivalent cu salariul mediu net pe unitatea care disponibilizează. Cei de la Foraj Sonde Zădăreni au calculat cu 115 mii de lei mai mult decât ceea ce au constatat inspectorii ca fiind salariul mediu net pe unitate.

AJOFP a luat de bun calculul celor din Zădăreni și a efectuat plățile compensatorii pe o lună. **„Am dat cu 20 de milioane mai mult. Dacă nu sesizam calcul eronat și ar fi continuat tot așa aproape 400 de milioane de lei am fi dat în plus celor de la Foraj Sonde Zădăreni"**, „ne-a mărturisit dl. Lucian Stana.

Rezolvarea „cazului" nu este deloc pe placul celor disponibilizați. Practic, în luna următoare, fiecare disponibilizat colectiv va primi cu 230 de lei mai puțin (115 mii lei banii dați luna trecută în plus, la care se adaugă alți 115 mii lei bani scăzuți din salariul mediu net pe unitate calculat eronat).

După aceea, la toate plățile compensatorii lunare oamenii vor primi cu 115 mii lei mai puțin decât au luat prima dată.

În opinia AJOFP, angajatorul - Schela de foraj Zădăreni - este reponsabil de situația creată. Este responsabil moralmente vorbind, că de sancțiune nu poate fi vorba deoarece O.U. 98/1999 nu prevede nimic de genul acesta...

NICOLAE OPREAN

ANUNȚ PUBLICITAR

Primăria Municipiului Arad solicită oferte de preț pentru:
- achiziția a 3 (trei) case de fier pentru păstrarea valorilor;
- livrarea și executarea unui sistem de alarmare la sediul Direcției Fiscale a Primăriei Municipiului Arad din B-dul Revoluției nr. 97.

Pentru sistemul de alarmare efectuarea măsurătorilor se poate face în fiecare zi, între orele 8,00-14,00.

Depunerea ofertelor se va face până în data de 10 decembrie 1999, ora 11, camera 5, Serviciul relații cu publicul.

Primar
Valentin Paul Neamț

(974381)

DESPRE REGULA BUNULUI SIMȚ LA... TELEVIZIUNEA LOCALĂ

Se pare că, uneori, ridicolul, fantezia (în nici un caz sănătoasă!), ba chiar „je-mon-fișism"-ul etalat de unii în public nu mai cunosc, de la o vreme, limite. Și îmi pare extrem de rău că fac această remarcă - dar o fac dintr-un motiv ce se va subînțelege din cele ce urmează și, sper, să nu se mai repete! - cu gândul la un post de televiziune local care se respectă și pe care, la rându-mi, îl respect. Tocmai de aceea, cu scuzele de rigoare, față de cititorii „Adevărului", nici n-am să-i rostesc numele pentru că, în fapt, nu postul respectiv, în sine, este vinovat.

Dar să o luăm... metodic. Pentru data de vineri, 26 noiembrie a.c., ora 13, subsemnatul, ca și alți reprezentanți ai presei locale, am primit o frumoasă invitație pentru a lua parte la un reușit spectacol - concert organizat - în întâmpinarea Zilei Naționale a României de la 1 Decembrie - la Școala Generală nr. 20 (Aradul Nou) și susținut de tânărul cor „VOCES MARIS" condus de prof. Vasile Iova. La ora 12,45 suntem prezenți; toată lumea (corul, elevii - spectatori, părinții, alți invitați) intră în sală; se face ora 13; apoi 13 și 5; și 10 („așteptăm să vină „televiziunea" - ni se spune!) și 15

Picătura zilei

și, în sfârșit, spectacolul începe! La 13 și 35, în plina lui desfășurare, spectacolul este oprit! „A venit televiziunea" - auzim din spate, în timp ce o cameră de luat vederi se „pendulează" prin fața corului, apoi printre cei prezenți, la îndemnul foarte ferm: „Reluați cântecul care le place mai mult copiilor."

... Oricâtă înțelegere am încercat să pun în mișcare față de un asemenea comportament - tip „cine suntem noi - tv-ul", față de un asemenea grosolan „spectacol" de nedorită presă - mi-a fost greu s-o fac, cu atât mai mult cu cât „cineva" și-a permis (dar, oare, își permite și-n alte locuri să dea înapoi spectacolele, conferințele de presă, ori alte diverse manifestări pentru a putea filma „ceva"?), să încalce noțiuni de „educație artistică" - inclusiv acel aspect privind buna desfășurare „de la cap la coadă" a unui spectacol pentru care elevii și profesorii lor au muncit și-au avut emoții - ori de „educație artistică" etc. etc, ca să nu mai amintesc și de regula bunului simț față de cei prezenți și care au făcut cum au făcut pentru a fi prezenți, **în sală**, la ora spectacolului. Altfel, n-ar mai intrat în sală! Cu un sentiment de amărăciune semnez aceste rânduri...

CONSTANTIN SIMION

NAȘII MAFIEI DIN AGRICULTURĂ SUNT CEI CARE CONDUC MINISTERUL AGRICULTURII

– consideră ELENA SPOREA, liderul Sindicatului Agrostar

– Ce face Agrostar ca sindicat, pentru că situația din agricultură îi asigură „front de lucru"?

– Agrostar ca sindicat a făcut destule. Și pe vremea PDSR-ului când era în opoziție cu ei și le-a atras atenția asupra a ce se întâmplă în agricultură și acum, pe vremea CDR, suntem singurul sindicat agricol care a ieșit de patru ori în stradă cu acțiuni la care au participat câte 10-12000 de țărani adevărați, cu purcei morți, cu ștevie... Și noi ne-am dorit privatizarea IAS-urilor și apariția acestui pachet de acte administrative care să reglementeze și problema motorinei și problema cupoanelor agricole și cea a creditului agricol natural, a pieților agricole etc. Am avut întâlniri repetate cu ministrul agriculturii, o perioadă chiar am lucrat alături de el ca să scoatem acest pachet de legi. Pe urmă mi-am dat seama că este o sforărie politică și că dl. ministru, chiar dacă a fost bine intenționat la început, în momentul în care a prins gustul micilor interese de grup din agricultură nu l-a mai interesat, pentru că banii au un miros extraordinar de bun și l-a interesat mai mult Insula Mare a Brăilei, caz pe care noi l-am dat în vileag.

Eu îi consider vinovați că au făcut lobby suficient în fața organismelor internaționale. Nu poți să-l acuzi pe Radu Vasile că n-a făcut acest lucru pentru că era treaba ministrului agriculturii. El avea șanse să intre în istorie, dacă scotea aceste acte normative.

– Ce soluții vedeți?

– Mai rău de atât nu se mai poate.

– Sunteți optimistă!

– Nu, pentru că peste 55% din pământul țării nu este lucrat, iar de anul viitor vom importa grâu, deci va trebui să dăm bani mulți ca să mâncăm pâine, legume și carne, pentru că am distrus tot ce aveam, ne-am bătut joc de potențialul agriculturii românești. De aceea, spun că mai rău nu se poate. Vom cheltui sute de milioane de dolari ca să ne alimentăm. Soluția imediată este ca toți să-și facă datoria și să se pună la punct politicul în ceea ce privește strategia în agricultură. Ei au zeci de mii de pagini de strategie, care de care mai fanteziste și mai frumoase, ca să le arate celor „de afară" că au strategii. Dar o adevărată strategie care să stabilească ce se cultivă anul acesta, ce contracte externe să încheie ca să se vândă produsele și să se aducă valută în țară, nu există și nu există pentru că cei care lucrează în Ministerul Agriculturii n-au nici o tangență cu agricultura.

– Ce părere aveți de prima de 300 lei la kg de grâu acordată producătorilor?

– Ce primă? N-ați văzut jocul ordonanțelor? Aceste ordonanțe au fost făcute într-un joc în care să câștige cel care face export în defavoarea producătorului. Deci producătorul a fost păcălit! Romcereal, Cerealcom și Comcereal s-au privatizat, grâul l-au dat la export și îi răspund producătorului că nu-i dă banii fiindcă a făcut export indirect. Păi, pe ăștia i-aș băga la pușcărie! Noi i-am semnalat ministrului Mureșan aceste nereguli la care el a răspuns „lasă că le dăm și lor 150 de lei și 150 rămân la Comcereal".

– Deci putem vorbi de o mafie în agricultură?

– Da, sigur. A existat și înainte, există și acum. Dar acum lucrează pe față, nu se mai ascund.

– Și cine ar fi nașul acestei mafii?

– Nașii, nu nașul că sunt mai mulți. Deci nașii sunt cei care conduc Ministerul agriculturii. Înainte de '96 parcă se lucra mai cu perdea, acum nu mai e nici o perdea. Exemplul concret pe care eu l-am semnalat corpului de control al primului ministru, cu afacerile din Insula Mare a Brăilei, mie mi-a certificat puterea acestor indivizi care se învârt în jurul miniștrilor. Eu nu pot să spun că Mureșan e nașul mafiei dar cei cu care el lucrează, sunt. Și despre care eu personal i-am semnalat ce fac, că „ginecologul" a luat bani de la cei care distribuie tutun, iar ministrul mi-a spus „Nu-i chiar așa". Dar așa e!

ȘERBAN POPESCU

CE SE VA ÎNTÂMPLA CU IAS-URILE DIN JUDEȚ?

Situația suprafețelor deținute de stat s-au defalcat în două: domeniul public al statului (reglementat prin H.G. 517/1999) și domeniul privat al statului. La această dată, în județul Arad, domeniul privat al statului deține 38370 ha în 30 de IAS-uri. Aceasta este suprafața obținută prin scăderea terenurilor locatorilor și acționarilor din IAS-uri. La acestea se adaugă 1065 ha de luciu de apă.

Unele IAS-uri au suprafețe foarte mici: CEALA are câteva hectare, S.C. Carne are câteva hectare. IAS-urile cu pondere în județul Arad ar fi: Fântânele, Horia, Agroindustriala Nădlac, Agroindustriala Pecica, Scânteia, Semrom Semlac, Agroindustriala Șagu, Agroindustriala Utviniș, Supersem, Vitivinicola Barațca, Comfruct Lipova, Legumicola Pecica, Horticola Horia ș.a.

Balanța fondului funciar pe județ de aplicare a Legii 169 arată că: **suprafața din domeniul privat al statului nu e suficientă pentru a mulțumi pe toți proprietarii care au depus cereri la Legea 169.** Diferența se va face, probabil, prin despăgubiri.

În ceea ce-i privește pe cei care mai lucrează în aceste IAS-uri, până nu apare Legea privatizării IAS-urilor, e foarte greu de știut ce se va întâmpla cu acești oameni. IAS-urile încă mai au o bază materială care face față la lucrările pământului. În schimb, problema resurselor financiare e gravă. IAS-urile nu au resursele financiare necesare pentru relurarea producției. În această toamnă s-au însămânțat suprafețe foarte mici tocmai din această cauză.

Dealtfel, lipsa de resurse e valabilă și în domeniul privat, aceasta fiind marea problemă a agriculturii românești. Cert este că IAS-urile așteaptă să vadă ce soartă le va hărăzi legea care se pritocește în Parlament. Oricum, privatizarea acestor unități agricole, dacă va mai rămâne ceva din ele după aplicarea Legii 169, nu va rezolva mare lucru în agricultura românească.

I. IERCAN

AGRICULTORI

Utilaje agricole cu durabilitate și calitate

← Aparate de erbicidat VN

VN – Grapă cu discuri Profi →

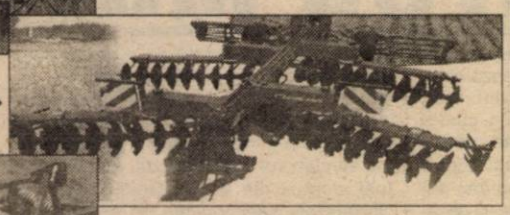

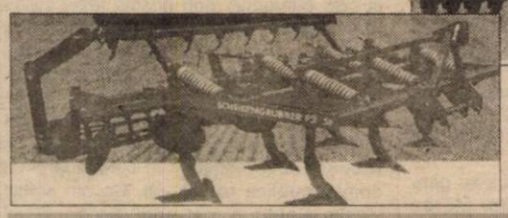

Cultivator cu discuri F2 ←

Acesta este numele noului cultivator al firmei Vogel & Noot

Ne face plăcere să vă anunțăm că pentru mașinile agricole produse de VOGEL&NOOT avem o finanțare foarte bună.

VARIANTE DE FINANȚARE: Avans 30%;

- Plata la 6 luni fără dobândă;
- Rate și Leasing 1-3 ani dobândă fixă 7,6 %, fără garanții bancare

VN – Sapak Profi →

Pregătirea patului germinativ și pentru semănat într-o singură etapă

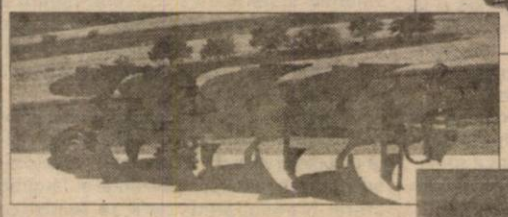

← VN – Euromat PERMANIT 3S

Plugul ce inspiră încredere

Grapa Rotativă VN – Terramat 3 S Profi →

Generația de mare putere de grape rotative ale firmei Vogel & Noot

VOGEL & NOOT

VOGEL&NOOT AGROROM S.A.
ARAD, Calea Zimandului nr.5
Tel/Fax 057-276878, Tel. 057-276879
e-mail: vogelsa@dart.ro

Îngrijirea pomilor fructiferi iarna

În grădina casei, după căderea frunzelor, pomii fructiferi intră în repaus vegetativ (de iarnă) și trebuie să fie tratați împotriva unor patogeni și a unor insecte care își găsesc adăpost pe scoarța pomilor. Aceste tratamente se fac până la sfârșitul iernii. În primul rând, se face o curățare a trunchiului, cu o perie de sârmă, pentru îndepărtarea mușchilor, lichenilor și a unor insecte care s-au cuibărit pe trunchi. Ramurile uscate, lăstari atacați de făinare și cei numiți „lacomi", drajonii vor fi făinați și arși. La cais și piersic, aceste tăieri se fac primăvara. Fructele căzute se adună și se distrug. Pământul dintre pomi va fi săpat pentru îngroparea frunzelor. Tratamentele de iarnă sunt obligatorii, fiind destinate distrugerii patogenilor și insectelor care iernează pe scoarță și pe ramuri. Tratamentele se vor face în zilele cu temperaturi pozitive, evitându-se înghețarea soluției pe pomi. Se pot folosi insectofungicidele recomandate de specialiștii din comune, dar fiind foarte scumpe, vă propun să folosiți cu încredere **zeama sulfocalcică** 20%. Aceasta acționează împotriva dăunătorilor ca insecticid de contact și împotriva bolilor ca fungicid. Ea se prepară în gospodărie, în felul următor: 2,8 kg floare de sulf se amestecă cu 1,5 kg var nestins într-un vas smălțuit, cu o capacitate mai mare de 10 litri. Peste acest amestec se toarnă trei litri de apă fierbinte, amestecându-se cu o lopățică, până se obține o pastă galbenă. Peste această pastă se adaugă apă caldă, până la nivelul de10 litri și se menține la foc slab, aproximativ 40 de minute. În timpul fierberii se menține nivelul constant de 10 litri, prin adăugarea de apă caldă. Spre final, se degajă un miros penetrant de ouă clocite și compoziția are culoarea vișinei putrede. După răcire, se decantează și se păstrează în vase închise, deoarece în contact cu aerul se degradează. Pentru folosire, la stropit în timpul iernii, se utilizează diluția de un litru zeamă sulfocalcică la cinci litri de apă. O soluție bine preparată trebuie să aibă densitatea de 28-30° Beaume. Atenție la manipularea și folosirea soluției! Este toxică!

ION ARMĂȘOIU

BRUTĂRIA „WOLF-SAULIS" DIN SEBIȘ

O INVESTIȚIE DE PESTE TREI MILIARDE DE LEI!

■ În pofida actualei crize economice, la Sebiș vin investitori străini.

■ Inaugurată sâmbătă, noua investiție italiană din Sebiș asigură pentru localnici treizeci de locuri de muncă bine remunerate.

■ Având singurul dospitor computerizat din țară, brutăria „WOLF-SAULIS" asigură patru tone de pâine pe zi și produse de patiserie de cea mai bună calitate.

Firma „PEPINO-WOLF" este cunoscută în Italia prin produsele de patiserie, mezeluri și jamboane. În urmă cu un an de zile, patronul firmei, Petris Giuseppe, s-a gândit să investească în România. A găsit un loc prielnic, în Sebiș, și un primar care a fost extrem de receptiv la această investiție: Gheorghe Feieș. Iosif Lucaci, reprezentantul firmei italiene în România, ne-a declarat: **„primarul din Sebiș este singurul care nu ne-a pretins comision."**

După un an de zile, brutăria „WOLF-SAULIS" din Sebiș este deja finalizată și dotată la cele mai înalte standarde occidentale. Anul viitor va fi finalizată și moara, dotată tot la standardele amintite. Investiția este cu atât mai importantă, cu cât va pune în valoare grâul românesc (deocamdată doar din Banat și Bărăgan, zone în care grâul are conținutul de gluten necesar).

Sâmbătă, în prezența a peste cincizeci de oficialități locale și arădene - prezente la Sebiș cu ocazia aniversării Radioului din oraș (Radio 21 Sebiș) - a fost inaugurată Brutăria și magazinul de prezentare aferent. Toți participanții au apreciat înalta ținută a investiției.

DORU SINACI

Ziua Națională a României

RESPECT PENTRU ÎNAINTAȘI ȘI TEMERI PENTRU CONTEMPORANI

(Urmare din pagina 1)

Un homuncul, un avorton, produs al celui care se ascunde sub sutană - Tőkes László, desfășoară sub ochii îngăduitori ai autorităților noastre, acțiuni menite să ducă la federalizarea României, deci împotriva Constituției. Acest avorton, Sabin Gherman, ca și homunculii care au editat manualul de istoria României la „Sigma", printre care și un arădean pe nume Pecican, atacă direct cele mai sfinte sentimente ale poporului român, bătându-și joc de figurile legendare ale românilor. Acest individ, Sabin Gherman, susține la Budapesta că românii - în mod fals au învățat și învață - au o istorie de 2500 de ani și susține clar înființarea unui stat federal format din Banat, Oltenia, Muntenia, Dobrogea și Bucovina sau realizarea autonomiei teritoriale a Ardealului și Banatului. Și acest individ este lăsat în pace, cu toate că desfășoară acțiuni potrivnice poporului român, unității statale, mergând pe linia declarației de la Budapesta, pe linia acțiunilor antiromânești ale udemereului.

Ca arădeni nu putem uita că 1 Decembrie 1918 a fost pregătit ideologic, politic și cultural la Arad, unde s-a strâns crema intelectualității românești din Regat și Transilvania. În ziarele „Tribuna poporului" și „Românul" au colaborat I. I. Caragiale, P. Cerna, G. Coșbuc, A. Cotruș, A. Donici, V. Eftimiu, E. Farago, O. Goga, Șt. O. Iosif, E. Isac, Cincinat Pavelescu, B. Șt. Delavrancea, N. Iorga, I. Minulescu, M. Sadoveanu, I. Slavici, Ilarie Chendi, A. D. Xenopol și mulți alții, care au demonstrat că în Regat și celelalte principate române există o singură cultură, o singură spiritualitate - cea românească, de esență creștin-ortodoxă. Pe această bază au fost pregătite masele de țărani și meseriași, pentru a participa la marele act ce se pregătea, având sprijinul oamenilor politici din Regatul României.

Având în vedere situația gravă, considerând că Unirea este singura soluție, trecând peste orgolii, politicienii români din Transilvania, aparținând Partidului Național Român și Partidului Social-Democrat, cu sprijinul politicienilor din Regat, din Partidul Național Liberal și Partidul Conservator, au înființat Consiliul Național Român Central sau Marele Sfat al Națiunii Române, format din 12 membri, 6 din partea P. N. R și 6 din partea P. S. D. Din cei 12, trei erau arădeni: Vasile Goldiș, Șt. Cicio Pop și Ioan Flueraș. Ștefan Cicio-Pop a fost ales președinte al C. N. R. C., care din 2 noiembrie 1918 începe o intensă activitate pregătitoare, având sediul în casa lui Șt. Cicio-Pop din strada, fostă 6 Martie nr. 3. Aici vor fi elaborate și prin ziarul „Românul", tipărit de Vasile Goldiș, toate documentele care vor pregăti marele act de la 1 Decembrie 1918. Pentru a păstra ordinea și siguranța cetățenilor se constituie Garda Națională în frunte cu maiorul Al. Vlad, apoi sub conducerea directă a lui Șt. Cicio-Pop, cu sediul la Arad.

În orașul Arad, Garda Națională Română se constituie la 1 noiembrie 1918 sub comanda căpitanului Teodor Șerb, cu 50 de membri, urmată de constituirea gărzilor în toate localitățile județului.

Marea Adunare de la Alba-Iulia nu a fost un miting, ci o mare adunare plebiscitară, organizată pe bază de referendum, reprezentată prin 1228 de delegați mandatați prin credenționale și zeci de mii de cetățeni care au susținut - pe câmpul lui Horea din Alba-Iulia - Unirea.

Aici s-a afirmat spiritul organizator al arădeanului dr. Ioan Suciu, iar ca recunoaștere a rolului jucat de Arad în strângerea și exprimarea voinței întregii națiii române, alături de Gh. Pop de Băsești, președinte al Adunării a fost și episcopul de Arad, Ioan I. Papp, iar ca vicepreședinți arădenii Șt. Cicio-Pop și Ioan Flueraș.

Nemesimea și spiritul revanșard maghiar nu au ținut cont de această voință și au trecut la atacuri, omoruri, maltratări ale populației românești de pe Valea Mureșului și Crișului. Astfel, exemplul grăitor e cel de la Aldești, unde jandarmii și soldații conduși de Acél omoară în mod banditesc 92 de bărbați, femei, printre care și un copil de 6 ani - Maria Bătrân.

De fapt, în acest sens, încă înainte de 1 Decembrie, din însărcinarea Consiliului Național Român, Șt. Cicio-Pop trimite o adresă domnului ministru Jászi Oszkár: „Pentru oprirea tulburărilor și restabilirea ordinei este nevoie de o schimbare radicală în administrație. Mă tem că vechiul aparat administrativ caută să-și continuie vechile metode jalnice într-o haină nouă, sub pretextul restabilirii ordinii."

Văzând că românii sunt hotărâți să-și decidă soarta pe cont propriu, în 13 noiembrie 1918 sosește la Arad o delegație a guvernului maghiar condusă de Oszkár Jászi, ministrul naționalităților. Din partea română au fost desemnați pentru purtarea tratativelor Ștefan Cicio-Pop, Vasile Goldiș, dr. Ioan Erdély, Eneas Grapini, Iosif Jumanca și Ioan Flueraș. De la început, românii condiționează începerea tratativelor de retragerea din delegația maghiară a lui Apáthy István, considerat reprezentant al lumii vechi, cunoscut ca cel mai aprig partizan al opresiunii. Delegația maghiară satisface această pretenție. A doua zi au sosit din partea românilor și dr. Aurel Lazăr, dr. Aurel Vlad și dr. Iuliu Maniu. Tratativele eșuează, pentru că guvernul maghiar continuă prin armată crimele împotriva populației românești, pe care o consideră răzvrătită și nu acceptă despărțirea Transilvaniei de Ungaria. Deși se încearcă a se face unele compromisuri de Jászi, reprezentanții CNR rămân ferm pe poziție, susținând despărțirea de Ungaria.

Crucea din parcul Primăriei Aradului stă mărturie a luptei eroice a poporului român pentru Unire, a jertfelor pe care le-a făcut pentru atingerea acestui ideal care a fost dintotdeauna al românilor și când a fost vorba de Ștefan cel Mare, Mircea cel Bătrân, Mihai Viteazul, de Horea, Cloșca și Crișan, de Revoluția de la 1848. Acest vis secular s-a împlinit prin jertfa poporului, prin voința și diplomația „părinților națiunii", care ne-au dat o patrie în păstrare - România Mare.

Acum, la această sărbătoare, să ne facem bilanțul cum am gestionat-o și mai ales, cum o să o conducem pentru a ieși din nou la lumină, în rând cu națiunile de frunte ale Europei.

Din jurnalul unui participant la Marea Unire de la Alba Iulia

UN TREN BLINDAT MITRALIAZĂ VALEA MUREȘULUI

Șoseaua Națională care leagă Aradul de București consemnează la km 87 o frumoasă așezare - comuna Săvârșin. În tristul țintirim al satului o lespede de piatră menționează numele celui ce odihnește aici: învățător Eugen Spinanțiu. Născut pe aceste meleaguri, a urmat Preparandia din Arad și este menționat în „Monografia" lui Teodor Botiș, ca absolvent al promoției 1910. A fost trimis ca învățător chiar în această comună, iar la izbucnirea primului război mondial, înrolat în armata austro-ungară, participă ca luptător pe diverse fronturi.

După terminarea războiului, s-a reîntors în „satul dintre dealuri" înrolându-se efectiv în Mișcarea românească pentru unirea cu patria mamă, România. Alături de el vor sta oameni de seamă, ca preotul Iosif Ocneanu, preotul Ionel Tomuța și vrednicii țărani ai comunei: Ion Blaju, Herbei Crăciun, Cosma Roman, Budișan Roman și alții. Toți aceștia vor pleca cu mari greutăți spre Alba Iulia, ducând cu ei dorința împlinirii unirii.

La moartea lui Eugen Spinanțiu, între hârtiile rămase de la domnia sa se află și două caiete cu însemnări deosebit de importante. Cea pe care o relatez mai jos, mi-a fost spusă oral într-o călătorie Săvârșin-Arad, pe parcursul a două ore.

După Hotărârea Marii Adunări de la Alba Iulia, preluarea puterii administrative s-a făcut cu oarecare întârziere și nu fără ripostă din partea foștilor stăpâni. La începutul lunii februarie 1919, în zori de zi, liniștea satelor de pe Valea Mureșului este tulburată de rafalé de mitraliere. Apăruse, nu se știe de unde, un tren compus din: locomotivă, o platformă vagon pe care erau montate două mitraliere având în jurul lor blindaj. De această platformă mai erau atașate două vagoane, unul de călători și altul de marfă conținând muniție de rezervă. Pe parcursul drumului spre Săvârșin, rafalele au zburat către Radna, Conop, Bârzava, Gara Mocioni, Halta Vărădia și a oprit în Gara Săvârșin.

Speriați, săvârșinenii se adună în curtea preotului Iosif Ocneanu, printre cei prezenți numărându-se învățătorul Eugen Spinanțiu și inginerul Eugen Mladin. Acesta din urmă se oferă voluntar - cunoștea bine limbile germană și maghiară, studiile făcându-și-le la Budapesta - să discute cu cei din tren. Este însă arestat.

Învățătorul Spinanțiu îi contactează pe ofițerul din gară spunându-i „dacă în două ore inginerul Mladin nu se va înapoia acasă, trenul nu mai merge către Arad". Șase săvârșineni, ce lucrau la terasamentul căii ferate, demontează pe o lungime de 50-60 m șinele în direcția Arad.

Văzând că n-are încotro, ofițerul îl eliberează pe inginerul Mladin și așteaptă remontarea liniei ferate. Tinerii săvârșineni, însă sunt de altă părere și într-un iureș reușesc să ajungă la platforma vagonului, să anihileze ostașii făcându-i prizonieri, împreună cu ofițerul și subofițerul lor.

Acum, la împlinirea a 80 de ani de la aceste evenimente, se cuvine să ne plecăm capul cu smerenie în fața celor care, mai presus de orice au pus interesele nației din care au fost zămisliți.

Prof. SEPTIMIUS PĂCURARIU

Delegația Ineului, la Marea Adunare Națională de la Alba Iulia
Foto: **M. CANCIU**

DE ZIUA NAȚIONALĂ

Programul manifestărilor dedicate Zilei Naționale a României organizate de Primăria Municipiului Arad și Casa de Cultură a municipiului este:

● 30 noiembrie, ora 11, Sala Studio:

● Concurs de istorie cu tema: „Aradul și Marea Unire"

Participă: Școlile generale cu clasele I-VIII nr. 3, 9, 11, 12

Coordonator: prof. Corneliu Pădurean

● **30 noiembrie, ora 14, Sala Teatrului de Stat Arad**

Reuniune festivă dedicată Zilei Naționale a României, urmată de un spectacol folcloric susținut de ansamblurile „Rapsozii Zarandului" și „Doina Mureșului". Invitat special Sava Negrean Brudașcu

● **1 decembrie**

● ora 11, depuneri de coroane la cimitirul Eternitatea

● ora 12 depuneri de coroane la Crucea Martirilor

● ora 12,30 dezvelirea plăcii comemorative în memoria primului prefect al Aradului, Iustin Marșieu, pe clădirea din bd. Decebal nr. 5

Rolul Aradului în făurirea Marii Uniri

Fiecare popor are o zi însemnată în istoria sa, zi simbol, care sintetizează aspirațiile permanente ale poporului. Noi, românii, avem ziua de 1 Decembrie, care e Ziua Națională a poporului român, sărbătoarea lui de suflet și de aspirații pentru viitor. La 1 Decembrie 1918 românii din Transilvania au decis să-și unească destinul cu frații din patria-mamă și alături de românii din Basarabia și Bucovina să făurească „România dodoloață", România Mare și rotundă, de care vorbea Lucian Blaga.

Procesul pregătirii Marii Adunări Naționale de la Alba-Iulia a fost lung și greu. Primul război mondial a dus la destrămarea armatei Imperiului austro-ungar, care n-a mai putut înăbuși dorința de libertate a popoarelor asuprite. Sfârșitul primului război mondial a adus după sine căderea imperiilor. Dar imperiile europene erau roase de grave contradicții și disfuncții interne, care au determinat dispariția lor de pe scara Europei. Popoarele asuprite din imperiu - românii, cehii, sârbii și alte grupuri etnice - au început o activitate riguroasă de organizare a forțelor naționale pentru o viață proprie. Pentru noi, românii, procesul era secular, dar acum conștiința națională ajunsese în plină forță creatoare. O intelectualitate activă conducea acest proces de solidarizare a forțelor naționale în lupta pentru făurirea Marii Uniri.

În acest proces, pe care conducerea Partidului Național Român l-a îndrumat cu tact și cu judecată aleasă a realităților politice, Aradul a fost centrul în care s-au luat marile decizii ale istoriei acelor timpuri și de unde au iradiat îndemnurile de acțiune solidară pentru înfăptuirea Marii Uniri. Încă din 1908, Aradul a fost principalul centru politic al Transilvaniei. Aici a activat Consiliul Național Român Central, a cărui poziție a fost susținută de o presă dinamică, alcătuită din marile publicații ale timpului: „Tribuna" și „Românul" din Arad și „Drapelul" din Lugoj. Un grup activ de oameni care intuiseră corect dinamica istoriei au elaborat marile decizii. Acest grup a fost alcătuit din Vasile Goldiș, patronul Universității independente din Arad, Ștefan Cicio-Pop, Iuliu Maniu, Alexandru Vaida Voievod, Teodor Mihali, Aurel Vlad, Aurel Lazăr și generoșii dascăli conduși de Ion Flueraș și Iosif Jumanca.

Dar Aradul și conducătorii lui s-au gândit și la viitor. Ei au ales pentru Marea Adunare Națională un centru simbolic pentru libertatea noastră de origine și de aspirații: Alba-Iulia. Au fost fericit inspirați și demni de renunțarea la orice mândrie localnică. Consiliul Național Român a vegheat însă ca ideile pe care să se bazeze actul unirii să exprime spiritul timpului istoric. Aceste idei au fost proclamarea unirii prin vot direct, exprimat de aleșii românilor tot prin vot direct. A fost primul act de autodeterminare națională democratică în zbuciumata Transilvanie. Dar ei s-au gândit și la libertatea acordată minorităților ce intrau în componența viitorului stat român, asigurându-le drepturile firești de întrebuințare a limbii, la învățătură, viață parlamentară.

În 1918 Transilvania a avut două centre politice: Aradul, centru de acțiune care a pregătit timp de un deceniu spiritul românesc pentru adunarea de la 1 Decembrie 1918, și Alba-Iulia, centrul-simbol al Unirii.

Revine gândirii perspicace a lui Vasile Goldiș făurirea marilor și permanentelor principii pe care s-a bazat marea Unire. Alături de întreaga populație a Transilvaniei, Universitatea de Vest „Vasile Goldiș" reactualizează cu respect și cu demnitatea ce se cuvine figura acestui mare gânditor politic și a colaboratorilor săi, care ne oferă un demn exemplu de solidaritate și slujire devotată a poporului.

Vasile Goldiș a abordat problemele sociale ale timpului, atât cele naționale cât și cele europene, prin prisma tezei solidarității umane, pentru el toți oamenii erau egali și în spiritul credinței în Dumnezeu, care e una din temeliile culturii europene, între popoarele Europei trebuie să domine o binefăcătoare solidaritate de creație culturală, de pace și respect reciproc. De aceea, a fost respectat în cercuri largi ale opiniei publice românești. Ca om politic, Vasile Goldiș a fost unul din principalii înfăptuitori ai Unirii de la 1 Decembrie 1918. Activitatea lui a fost mult mai bogată, încât s-a extins și pe plan școlar, artistic și publicistic. A imprimat activităților din toate aceste sectoare un caracter activ, care s-a accentuat și extins, pregătind activismul politic de după 1904, când a intrat pe făgașul luptei pentru unirea politică. Ca urmași spirituali ai lui Vasile Goldiș, avem datoria să supunem analizei și evaluării valorice toate aceste aspecte, pentru a oferi urmașilor noștri informații, îndemnul de a-l sărbători pe Vasile Goldiș, an de an, la 1 Decembrie, ca pe unul din făuritorii României moderne.

Gândurile de viitor ale tuturor membrilor comunității noastre universitare se îndreaptă cu prilejul Zilei de 1 Decembrie spre consolidarea împlinirilor prezente și lărgirea sferei preocupărilor care să realizeze deplina consacrare națională și internațională a Universității de Vest „Vasile Goldiș" Arad.

Prof. univ. dr. AUREL ARDELEAN,
rectorul Universității de Vest „Vasile Goldiș" Arad

IDEI PENTRU A ATACA IARNA ÎN FORMĂ

Când vine iarna atât fizicul, cât și moralul sunt scăzute. Din fericire astăzi, printr-o alimentație adecvată, un masaj bine făcut și un mediu ambiant liniștitor pot face minuni, dându-ne energia de care avem nevoie. Iată câteva trucuri pentru a vă pune în formă.

■ Destindeți atmosfera cu ajutorul mirosurilor stimulatoare și revigorante ale uleiurilor pe bază de esențe (citrice, rozmarin sau mentă). Este amestecul potrivit pentru „injecția de energie" de care aveți nevoie.

■ Faceți loc luminii, deschizând larg ferestrele. Vă veți simți cu mult mai bine.

■ Îmbrăcați-vă în oranj, culoarea care alături de galben și roșu, dă senzația de dinamism și bucurie.

■ Plecați de acasă cu cel puțin un sfert de oră mai devreme, ca să aveți timp să citiți ziarul preferat, sorbindu-vă în liniște cafeaua, sucul de fructe sau ceaiul cald.

■ Aveți grijă ca mediul în care lucrați să fie unul cât mai plin de viață. Puneți pe birou un bonzai sau diverse alte flori parfumate, aduceți-vă acolo un fotoliu confortabil și o lampă cu un abajur care să filtreze o lumină odihnitoare, mult mai sănătoasă decât cea a neonului. Doar așa veți putea evita migrenele.

■ Nu ignorați masa de prânz, iar dieteticienii vă recomandă un sandviș echilibrat. Un exemplu ar fi tartina alcătuită dintr-o foaie de salată și rondele de roșii drept garnitură pentru o bucățică de ton sau de pui. Mai adăugați la toate acestea un iaurt sau un fruct proaspăt și nu veți mai avea probleme întreaga zi.

■ Anihilați stresul zilnic inspirându-vă din sfaturile lui Chin-Nina Chu, autorul operei „S'attacher a l'essentiel".

- este mult mai ușor să planifici timpul la momentul potrivit. Aflați care sunt datele limită și organizați totul din timp, calculând realist care sunt sarcinile pe care trebuie să le ducețI la bun sfârșit imediat și ce mai poate aștepta.

- nu vă ajung cele opt ore de serviciu pentru a rezolva toate treburile?

Încercați să puneți totul pe hârtie și în felul acesta ați mai făcut un pas spre a fi organizat.

- aveți grijă să nu faceți același lucru de două ori. (Tot la organizare ajungem!).

- pregătiți trei etichete: „important", „mai puțin important", „neimportant". O dată pe săptămână verificați documentele care poartă ultima etichetă și aruncați-le pe cele care chiar nu vă mai folosesc.

■ Surmenajul poate fi îndepărtat printr-un masaj bine făcut. Practicat de specialiști masajul acționează asupra umerilor, spatelui, coloanei vertebrale, a șoldurilor, brațelor, mâinilor și capului. Scopul? Redobândirea vitalității.

■ Acumularea fierului este ameliorată dacă o asociați cu o alimentație bogată în vitamina C, la aceeași masă. Exemplu: o omletă urmată de o portocală, dar niciodată de brânză albă. Zincul, fierul din produsele vegetale și calciul din produsele lactate sunt mai bine fixate dacă felul de mâncare respectiv conține, de asemenea, proteine din pește sau din carne slabă. Fixarea calciului este favorizată și de consumul de pește gras, iar ceaiul reduce acumularea de fier în exces. Antibioticele distrug flora microbiană care produce vitaminele B și K, așa că nu abuzați de ele. Laxativele frânează fixarea vitaminelor A, B6, D, E și K și a acidului folic.

■ Faceți-vă plinul de magneziu! Acesta este un ingredient antistres major, producând energie fără să înghițiți un pumn de pilule. Este suficient să beți o fiolă de magneziu zilnic și nu veți avea probleme.

■ Fiți activ în cele mai potrivite ore, atunci când aveți cea mai mare energie în corp: dimineața, între 10 și 11,30 și după-amiaza între 15-16,30.

■ Sunteți obosit? Nici o problemă! Împotriva oboselii cronice, a surmenajului trebuie să știți că odihna nu este cel mai bun antidot. Faceți cât mai multă mișcare în aer liber, și în curând, veți uita de stress.

■ Po-zi-tiv. Când nu puteți schimba cursul evenimentelor, schimbați măcar modul de a privi lucrurile. Gândiți pozitiv, iată secretul.

■ Renunțați la fumat sau măcar reduceți numărul țigărilor pufăite zilnic. Păstrați în port-țigaret, doar acele țigări de care chiar aveți nevoie în acea zi. Rupeți-le în două și nu fumați decât jumătate de țigară. De fiecare dată când vă gândiți să aprindeți o nouă țigară, gândiți-vă zece minute, repetându-vă în minte cuvintele: „Sunt foarte aproape de momentul în care voi pune capăt fumatului."

■ Oferiți-vă măcar o dată pe săptămână o seară completă, intrând în așternut la nouă seara. Încercați ca această seară să fie cea de joi, pentru a rămâne în formă tot weekend-ul. Dați de o parte televizorul și nu înghițiți decât un pahar de lapte cald îndulcit cu miere.

■ Adoptați modelul Scarlet O'Hara care, cu al ei „O să mă gândesc la asta mâine", nu dădea niciodată greș. A doua zi veți avea mintea mult mai limpede și veți vedea cu alți ochi toate dificultățile.

■ Faceți abuz de fructe care sunt un izvor nesecat de vitamine, minerale și zahăr și vă protejează de bolile cardio-vasculare, de hipertensiunea arterială, cataractă și de diverse forme de cancer, grație antioxizilor pe care îi au în compoziție.

(Adaptare după Forumus)

Știați că...

VITAMINA C se găsește în multe alimente, cel mai înalt nivel fiind conținut de legumele cu frunze verzi, broccoli, varză de Bruxelles, conopidă, cartofi, grapefruit, kiwi. Vitamina C nu este toxică, însă femeile gravide nu trebuie să depășească 2 g pe zi, deoarece dozele mai mari pot provoca avortul spontan. Se consideră că vitamina C joacă un rol și în cicatrizarea rănilor. O pastă preparată din vitamina C, aplicată local, poate ajuta la distrugerea virusurilor care produc negi. De asemenea, aplicațiile locale calmează durerile, reduc inflamațiile și diminuează riscul de infecție. Vitamina C este esențială în funcționarea sistemului imunitar și s-a demonstrat că reduce simptomele de astm, alergie și hipersensibilitate alimentară.

ÎN CAZUL MUȘCĂTURILOR este necesară îngrijire medicală imediată dacă:

■ o mușcătură de om străpunge pielea

■ mușcătura provine de la un animal sălbatic

■ mușcătura este pe față, gât sau mână, unde poate fi dificil de tratat

■ mușcătura determină amorțirea unor părți ale corpului, deși pielea este intactă, caz în care pot fi strivite vase sau nervi

■ dacă mușcătura se însoțește de reacții alergice: inflamație severă sau mâncărimi la locul mușcăturii, amețeală, greață sau dificultăți în respirație.

Prima măsură constă în spălarea plăgii cu apă și săpun și apoi menținerea ei sub un jet de apă, timp de cinci minute. Uscați apoi mușcătura tamponând-o ușor cu o cârpă curată. Nu aplicați nici un medicament sau unguent, deoarece acestea pot închide rana și împiedică drenajul.

Acoperiți-o cu un bandaj sau cu o pânză curată. Până ajungeți la medic, puteți reduce durerea prin ridicarea membrului mușcat și aplicarea unei comprese reci în caz de inflamație. Nu amânați prezentarea la medic, mai ales dacă apar semne de infecție: dureri intense, pulsatile, febră, roșeață, tumefacție, supurații.

LECITINA este o importantă sursă naturală de colină, pe care mulți nutriționiști o consideră una dintre vitaminele complexului B. Colina și neurotransmițătorul - acetilcolină joacă roluri importante în funcționarea normală a celulelor, a nervilor și a creierului. Studiile au arătat că unele persoane care au lipsă de acetilcolină suferă de anumite tulburări neurologice caracterizate prin mișcări musculare spasmodice, ce se pot ameliora prin administrarea suplimentară de colină. Gălbenușul de ou, lintea, soia, orezul cafeniu și conopida sunt bogate în lecitină.

Medicul vă răspunde!

▼ **B.D., 65 ani, Arad.** Grăsimile și colesterolul din alimentație pot afecta auzul. Urechea internă este foarte bine vascularizată. Factorii care afectează aportul de sânge pot afecta auzul. Grăsimile saturate în exces pot produce îngroșarea sângelui și ateroscleroză, cu încetinirea microcirculației. Restricția de grăsimi saturate și colesterol poate fi utilă în unele cazuri.

Alți factori care pot afecta auzul prin modificarea microcirculației sau a activității nervoase sunt fumatul, alcoolul și hipertensiunea arterială.

Periodic, testați-vă auzul. Consultați medicul dacă apare orice problemă cu urechea (infecție, secreție, zgomote în ureche sau scăderea auzului).

▼ **C. R., 55 ani Ineu.** Esofagita constă în lezarea și inflamația esofagului datorită refluxului conținutului acid al stomacului. Există un sfincter muscular la capătul esofagului, care împiedică refluxul. Acest sfincter poate fi slăbit de alcool, nicotină, diverse medicamente și droguri sau poate fi vorba de o insuficiență funcțională moștenită.

Esofagita de reflux poate fi diminuată prin evitarea meselor abundente seara, înainte de culcare (sau evitarea poziției culcat după o masă bogată), evitarea hainelor strâmte și menținerea greutății normale (obezitatea exercită presiune pe stomac, împingând conținutul acestuia în sus).

▼ **M.B., 36 ani, Arad.** Răceala poate fi prevenită astfel:

- stați departe de oamenii răciți, mai ales de cei cărora le curge nasul și care răspândesc virusurile pe tot ce ating

- la rândul lor, oamenii răciți trebuie să fie atenți să nu transmită virusul. Ei trebuie să-și spele des mâinile și să evite să-i atingă pe ceilalți, să tușească și să strănute numai în batistă

- spălați-vă mâinile înainte de a vă atinge ochii, nasul sau gura, în special dacă ați fost în preajma unei persoane răcite sau dacă ați atins balustrade, mânere de uși și alte obiecte aflate într-o clădire publică

- păstrați-vă o bună stare de sănătate. Mâncați corect, faceți mișcare în aer liber și dormiți suficient

- nu fumați și nu expuneți pe alții la fum, în special pe copii, deoarece fumul de țigară lezează cilii sistemului respirator și afectează puterea de apărare a organismului.

Hemoragiile nazale

În hemoragiile nazale este bine să țineți capul în jos și să exercitați o apăsare directă asupra nasului pentru a opri hemoragia. Umpleți nasul cu tifon îmbibat în ceai de traista ciobanului, coada șoricelului sau oțet. Tifonul trebuie introdus cu blândețe în fiecare nară, lăsând un capăt afară ca să poată fi scos ușor. Trebuie lăsat în nări aproximativ o oră.

Umeziți-l înainte de a-l scoate, pentru a se desprinde mai ușor și pentru a reduce riscul de a provoca din nou hemoragia.

Sângerările nazale apar când vasele mici de sânge din interiorul nasului, de la suprafața membranelor, se rup. Majoritatea sângerărilor din nas, în special la copii, sunt hemoragii provenite din porțiunea anterioară a nării. De obicei, nu sunt grave și pot fi oprite rapid acasă, prin măsurile amintite. Persoanele în vârstă, în special cele cu hipertensiune, pot avea hemoragii în porțiunea din profunzime a nasului ceea ce este deosebit de periculos.

Dacă este posibil, trebuie să faceți în așa fel încât sângele să se scurgă afară prin nări mai degrabă decât în gât, așa că aplecarea capului pe spate sau statul întins pe spate pentru a opri hemoragia nazală nu sunt idei prea bune. Cel mai bine este să se stea așezat, în poziție aplecată în față, cu capul în jos, cu gura deschisă. Trebuie de respirat pe nas, pentru că aerul inhalat usucă sângele și ajută la coagulare.

Majoritatea hemoragiilor nazale se opresc până în cincisprezece minute.

Apelați la îngrijiri medicale pentru hemoragia nazală dacă:

■ hemoragia nazală nu se oprește după 30 de minute de apăsare și aplicații reci

■ hemoragia se însoțește de amețeală și greață

■ nasul este încovoiat și bănuiți că este vorba despre o fractură

■ aveți hemoragii nazale curente și inexplicabile

■ sunteți în vârstă și luați medicamente ce subțiază sângele (inclusiv aspirina) și suferiți de hipertensiune arterială.

MUNCA ÎN EXCES DISTRUGE SĂNĂTATEA!

Persoanele care muncesc mai mult de 40 de ore pe săptămână riscă să-și distrugă sănătatea, pentru că astfel va apărea o creștere a greutății și se va accentua consumul de țigări și alcool. Acest lucru este susținut de un studiu oficial canadian, potrivit căruia, riscurile privind starea de sănătate cresc proporțional cu numărul orelor muncite. Până la 40 de ore pe săptămână nu există nici o problemă, dar odată cu trecerea la 41-50 de ore, stresul se accentuează, ducând la apariția problemelor de sănătate.

Așadar, revizuiți-vă programul de muncă. Sănătatea este mai importantă decât orice!

Pagină realizată de
dr. MARIA FILIMON

Dr. MARIA FILIMON

medic de familie acreditat

roagă persoanele înscrise să se prezinte la cabinet pentru completarea fișelor medicale.

Se mai fac înscrieri pe lista medicului de familie

la cabinetul din:
str. N. Grigorescu
Nr. 4-6, tel. 255803

Luni și vineri: 12.30 - 16.00
Marți, miercuri, joi: 8.00 - 11.30

Medicamente obținute din plante

Medicamentele obținute din plante sunt bine tolerate de organism, sunt mai puțin toxice și numai cu totul excepțional declanșează manifestări de tip alergic. Unul dintre ele este aspirina. Cercetătorul francez Lereaux a reușit să izoleze, din coajă de Salcie albă, principiul activ denumit SALICILINĂ, responsabil de efectele terapeutice așa-zis „miraculoase" ale acestui copac. Din salicilina izolată în anul 1827, chimistul german Karl Lewieg a obținut abia în 1835 acidul salicilic, precursorul aspirinei de azi. Cercetările ulterioare au demonstrat că acidul salicilic se poate obține și din alte plante: plop, iasomie etc.

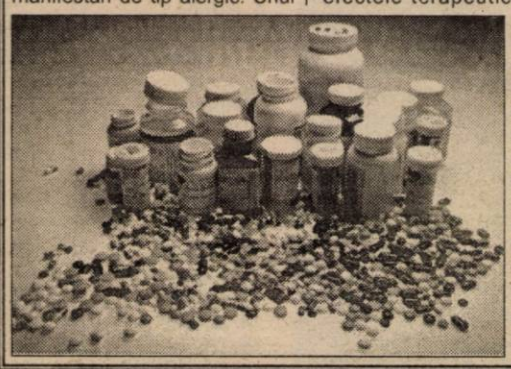

Aspirina are efect antiinflamator, favorizează eliminarea pe cale urinară a acidului uric aflat în exces în sângele bolnavilor de gută, combate sterilitatea masculină, inhibă acțiunea dăunătoare a unor virusuri asupra organismului, are efecte antiagregante, împiedică declanșarea crizelor de migrenă, întârzie apariția cataractei (acționând asupra unei enzime care favorizează acumularea de sorbitol - substanță zaharoasă responsabilă de formarea cataractei la o vârstă mai înaintată).

Prin mecanisme nelămurite, aspirina încetinește dezvoltarea proceselor tumorale maligne. Dacă această acțiune va putea fi dovedită, vor fi deschise noi căi în tratarea acestor boli grave.

Are un bun efect analgezic, având capacitatea de a combate anumite tipuri de durere, de intensitate mică sau medie.

S-a ajuns la concluzia că aspirina luată în doză mică (1 tabletă pe zi sau la 2 zile), timp îndelungat, reduce cu 20% până la 50% riscul infarctului miocardic și previne accidentele vasculare cerebrale la persoanele cu risc (hipertensivi, diabetici, obezi).

Efectele negative ale aspirinei sunt: • hemoragiile digestive (dacă este administrată în cantități mari și, mai ales, de către persoanele care au afectate mucoasele digestive) • deprimă acțiunea antimicrobiană a leucocitelor, împiedicând astfel unele procese imunologice care influențează apărarea antiinfecțioasă a organismului. • are un ușor efect deprimant asupra producției de anticorpi.

DE LA UN STADION LA ALTUL

TREI PUNCTE VITALE!

▼ Victoria UTA-ei - în partida cu Olimpia Satu Mare - are o serie de semnificații aparte. În primul rând, un eșec - remiză ori înfrângere - însemna ruperea de cele două fruntașe, Gaz Metan și Mediaș. Moralul echipei a fost rău zdruncinat de eșecul de la Hunedoara, lucru vizibil și prin nervozitatea din teren a jucătorilor UTA-ei. Lipsa a trei titulari și schimbarea așezării în teren puteau permite oaspeților un succes la Arad, însă spre liniștea tifosilor arădeni, punctele au rămas în contul UTA-ei. ▼ Sătmărenii au încercat să finalizeze cât mai repede acțiunile, preferând șuturi nereușite de la distanță în detrimentul unor atacuri frontale spre careul lui Pap. Fostul jucător al Gloriei Bistrița, Simion Mironaș și-a condus foarte bine mai tinerii echipieri, însă cu o singură floare... ▼ De la UTA a impresionat din nou evoluția curajoasă și exactă a lui Bimbo - Mărginean, care surprinde la cei 16 ani ai săi printr-o vitalitate deosebită la mijlocul terenului. Panin s-a descurcat bine pe postul de fundaș central, însă Baciu nu i-a putut suplini absența pe banda stângă. ▼ A fost o nouă victorie chinuită, însă meritată, care permite tuturor celor de la UTA abordarea vacanței în liniște, pentru ca returul să aducă ceea ce așteaptă întreg Aradul de la această echipă.

DACIAN TODUȚA

DE-ACUM „BURTA PE CARTE"

◆ Frigul de afară dar și concurența cu „derby"-ul de pe Telecom, a făcut ca la stadionul „Motorul" din Aradul Nou să fie prezenți doar 50 de spectatori. Printre cei prezenți au fost văzuți, mijlocașul UTA-ei Cătălin Almășan, venit pentru a-și vedea fostele echipe dar și antrenorul retrasei Inter Arad, Gavrilă Birău. Oare doar ca simplu spectator? De urmărit!

◆ O fază foarte rar văzută pe un teren de fotbal s-a petrecut în chiar primele secunde ale jocului. Atacantul arădean Hada, lovit cu cotul de Filipaș, la un duel pentru minge, reacționează precum Mike Tyson și îl face K.O. pe fundașul advers. Era doar secunda 38 și Hada a fost eliminat. Cum recordul mondial a fost doborât chiar săptămâna trecută, probabil Hada candidează cu succes la recordul național în materie!

◆ Deși mult mai mică cantitativ, galeria Universității reacționează după modelul galeriei Stelei. Astfel după ce pe parcursul întregului meci l-au apostrofat pe „secundul" Mișu Jivan, la sfârșitul jocului șefii galeriei, Mircea Dragomir și Marcel Cernatari aveau să declare: „La această echipă Universitatea Vasile Goldiș se joacă pe pile. Jucători de valoare ca: Iftime, Aldea sau Crișan nu joacă pentru că trebuie să joace „copiii" lui Mișu Jivan. Noi, galeria, venim meci de meci și ne dăm sufletul pentru echipă iar antrenorii își bat joc de noi".

◆ „Principalul" studenților, d-l prof. Marius Demian se declara mulțumit de rezultat în condițiile unui om minus pe toată durata jocului. În timpul jocului d-l profesor a avut o răbufnire: „nu se poate așa ceva, aici la Arad arbitrii dau adevărate lecții de arbitraj iar când mergi în deplasare nici nu au curajul să bage fluierul în gură!".

◆ Iată că mai bine de jumătate de campionat a trecut și acum vacanța s-a lăsat și peste Divizia C. De-acum „studenților" nu le va mai sta gândul la jocurile grele din campionat ci la sesiunea care stă să bată la ușă. Deci după o lungă perioadă de antrenamente și cantonamente, acum Blăniță et comp. se vor pune cu „burta pe carte". Baftă!

LUCIAN DĂNILĂ

„DAN «FIBRĂ» PETRESCU TE ȚINE ÎN ARBITRAJ?"

● Chiar dacă promitea mult, derby-ul arădean dintre Telecom și West Petrom a oferit puțin. Poate că, după mai mulți ani, fiecare echipă a mai învățat ceva, iar acum nu mai există acele ambiții și orgolii - de cele mai multe ori - prostești. Are de câștigat numai fotbalul. Poate că - spectatorii prezenți la meci - se așteptau și la intrări criminale, însă nu s-a întrecut măsura, chiar dacă au existat contacte mai dure. ● După cum spuneam și în ziarul de ieri, Telecom s-a impus pe merit, lucru recunoscut chiar de Bruno Biringer, om din Consiliul de administrație al West Petrom-ului. Acesta a fost nemulțumit de tactica adoptată de antrenorul Pio de Monaco, mai ales că italianul de la cârma „petroliștilor" a stricat tradiția, Telecom obținând prima victorie în fața echipei cu sediul la Pecica. ● În partea dreaptă a tribunei se aflau suporteri ai oaspeților, iar în stânga, ai gazdelor. La un moment dat, chiar lângă masa presei, s-a încins un „război" verbal între cele două tabere, reprezentante de câte un om. Ce s-a auzit nu se poate reproduce, deoarece chiar și hârtia de ziar s-ar face roșie. Culmea e că mai abitir a fost pecicanul, un moșulică de vreo 65 de ani. ● Și arbitrul Arsa - care a fost destul de modest în meciul de duminică - a intrat în colimatorul spectatorilor. În partea secundă a întâlnirii, din tribună - un hâtru - a strigat către „fluierașul" arădean: „Dan «Fibră» Petrescu te ține în arbitraj?" Aproape sigur, se făcea referire la recentul scandal iscat în arbitraj, unde șeful Comisiei de arbitri, Dan Petrescu este acuzat că primește „spagă" de la unii „cavaleri ai fluierului", pe care îi protejează. Hm!

LEO SFÂRA

„ECHIPA SE GĂSEȘTE PE DRUMUL CEL BUN"

Ieri după-amiază, staff-ul tehnic al UTA-ei, în frunte cu antrenorul principal Lorenzo Rubinacci a luat drumul Italiei, pentru a putea pregăti cantonamentul din această iarnă al „alb-roșiilor" în Peninsulă. Mister a tinut ca înainte de plecare să facă o ultimă întâlnire cu ziariștii în acest an, pentru a putea să puncteze cele mai importante momente de la venirea sa în România.

Pentru început, Rubinacci a prezentat programul următoarelor zile, când va stabili în Italia, împreună cu Luigi Piedimonte, ultimele detalii legate de cantonamentul italian. Acesta va avea aproximativ 40 de zile, cu pregătire specifică și jocuri amicale. Reședința UTA-ei a fost stabilită la Sabbia D'Oro, o localitate maritimă, aflată la 20 de minute de Udine, în regiunea Friuli. Plecarea echipei în Italia se va face cel târziu până în 10 ianuarie. După data de 15 decembrie, Rubinacci va pleca la Barcelona pentru o întâlnire cu antrenorul catalanilor, Van Gaal, iar apoi la Milanello, unde se va întâlni cu prietenul

Conferință de presă la F.C. UTA

său, antrenorul Milanului - Alberto Zaccheroni. Sărbătorile le va petrece în Columbia, la fratele său.

Despre munca la UTA, Rubinacci s-a declarat mulțumit de ceea ce s-a făcut într-un timp scurt, de numai cinci luni. Echipa se află pe un drum bun dar trebuie îmbunătățite calitățile individuale ale jucătorilor. Trebuie lucrat mult la forță, pentru că sezonul de primăvară este unul scurt și echipa trebuie să fie în formă maximă. Se dorește aducerea a doi jucători, un stranier și un român, care să aducă un plus de calitate la mijlocul terenului și să aducă o concurență pe posturi. Despre juniori Rubinacci are cuvinte de laudă, considerându-i talentați. Însă dacă acest talent nu va fi pus în slujba colectivului, nu are nici o valoare.

În încheiere antrenorii UTA-ei doresc tuturor arădenilor „Sărbători fericite!", sănătate și încredere și un an mai bun!

DACIAN TODUȚA

COMPETIȚII DOTATE CU „CUPA 1 DECEMBRIE"

- **Tir,** Poligon Pădurice, orele 9 - 14, participă sportivii de la CSM Arad
- **Gimnastică,** Sala CSM Arad, orele 10-18, participă sportivii CSM Arad
- **Gimnastică,** sala FZ a CSS Arad, de la ora 15, participă sportivi de la CSS Arad și Clubul elevilor
- **Înot,** la Bazinul acoperit „Delfinul", de la ora 15, cu participarea sportivilor de la CSS Arad, C.S. Astra, Școala generală nr. 5 și Clubul elevilor.
- **Lupte,** sala CSS „Gloria" Arad, de la ora 17, participă sportivi de la CSS „Gloria" Arad.

BOX, LA „VIVA"

Vineri, 3 decembrie, începând cu orele 18,30, în incinta discotecii VIVA va avea loc Cupa Unirii la box. Aradul va fi reprezentat de sportivii clubului „Motorul Silva Lazăr" care vor încrucișa mănușile cu pugiliști din Zalău, Timișoara și Oradea.

Pe terenurile Diviziei D

UN FINAL DE POMINĂ

■ Marele derby al ultimei etape din acest an s-a desfășurat vineri, în Aradul Nou. Acolo, Motorul s-a distrat cu Șoimii Pâncota, scorul de 4-1 fiind elocvent. Cu nouă puncte avans, „motoriștii" nu mai au probleme în „mini-retur", așa că s-au pus - după meci - să facă un banchet pe cinste, până spre zorii zilei de sâmbătă. ■ Un nenorocit de „blat" a avut loc în Grădiște. Nemaiavând vreun obiectiv, CPL s-a pus să ajute Macea, „Semlecana" învingând cu 3-2. Probabil că pregătirea de iarnă - sau de vară - a „lemnarilor" se va desfășura la castelul din Macea. Altfel, nu se explică înfrângerea... ■ Într-un meci „care pe care", Frontiera Curtici a învins pe Podgoria Ghioroc. Având în Suciu omul meciului, oaspeții au profitat de degringolada din sânul formației gazdă și a învins cu 2-1. Va urma o primăvară destul de grea pentru cei de la Ghioroc, aceștia având și probleme de lot, nepezentarea portarului Duc la echipă fiind egală - se pare - cu o nenorocire. Acum urmează multe rugăminți... ■ La Șofronea, o altă victorie a oaspeților, Șoimii Lipova fiind formația care a dat lovitura. O contribuție la acest meci - unul tensionat - a avut și brigada de arbitri, care a condus jocul după bunul plac al unora sau altora. Ce ți-e și cu dragostea asta. ■ Incredibil, dar adevărat, Crișul Ch. Criș se scufundă tot mai mult în mlaștina din subsolul clasamentului. Chiar dacă au condus cu 1-0, gazdele nu au putut trece de Păulișana Păuliș, o echipă destul de solidă, care a egalat situația pe tabela de marcaj printr-un șut senzațional al lui Dudaș, în primele minute ale reprizei secunde. Oare, ce se întâmplă la Chișineu Criș? ■ Victoria Nădlac s-a impus destul de lejer, acasă, în fața Crișanei Sebiș. Se pare că formația antrenată de Sandu Gaica a lăsat-o mai moale pe acest final de sezon, iar Nădlacul a încheiat în forță, reușind să-și asigure o pauză liniștită. ■ Meci de pomină la Beliu. Nereușind să se impună pe teren, în fața lui F.C. Ineu, gazdele s-au răzbunat pe arbitrul Apătean. Acesta, un obișnuit al meciurilor liniștite, a fost aruncat în „groapa cu lei" de la Beliu, acolo unde circul - pe care îl face de obicei - nu a mai ținut. Astfel că, pe la mijlocul reprizei secunde, a fost „tuflit" de un jucător, după care a fost fugărit de un spectator. Probabil că Apătean avea nevoie de așa ceva, pentru a se mai tempera. Prea era el cel mai bun arbitru, de care nu te puteai atinge.

Și cu asta, basta! Ne revedem la anu'.

LEO SFÂRA

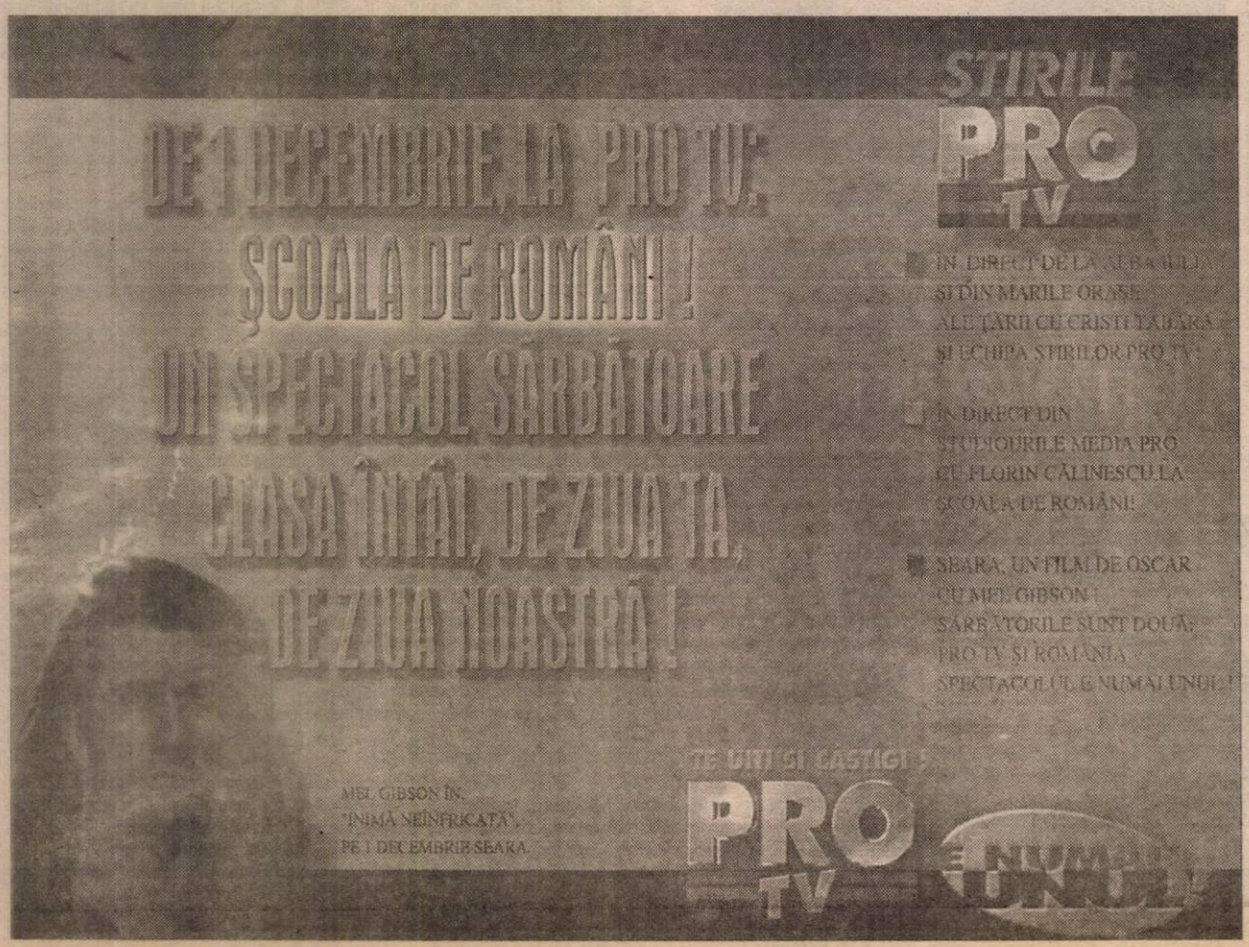

Fotbal CAMPIONATUL JUDEȚEAN „ONOARE"

Rezultatele etapei a XIX

Victoria Felnac - Unirea Șeitin 3-1; I.C.R.T.I - Voința Semlac 3-0 (f.j.); Șoimii Șimand - Șiriana Șiria 1-5; Viitorul Șepreuș - Olimpia Bârzava 4-2; Armonia Ineu - Înainte Sânmartin 5-3; Flacăra Țipari - Stăruința Dorobanți 1-1; Dinamo Zărand - Recolta Apateu 2-3; A.S. Vladimirescu - Unirea Sântana 4-3; Înfrățirea Iratoș a stat.

*** Rezultatul partidei Recolta Apateu - Victoria Felnac, în teren 3-1, a fost omologat cu 3-0 în favoarea oaspeților, pentru substituire de jucători în tabăra celor din Apateu.**

1. Felnac	18	14	0	4	51-30	42
2. Șiria	18	11	4	3	68-21	37
3. Vladimirescu	17	12	1	4	42-21	37
4. Sântana	18	11	1	6	45-37	34
5. Apateu	18	10	0	8	34-43	33
6. ICRTI	18	10	2	6	44-24	32
7. A. Ineu	18	10	2	6	37-26	32
8. Dorobanți	18	8	7	3	55-24	31
9. Șeitin	18	9	1	8	40-40	28
10. Șimand	18	8	1	9	33-38	25
11. Bârzava	18	6	4	8	35-41	22
12. Șepreuș	18	7	1	10	37-45	22
13. Iratoș	17	7	0	10	27-36	21
14. Zărand	18	5	1	12	34-54	16
15. Țipari	18	4	2	12	26-56	14
16. Sânmartin	17	1	3	13	27-62	6
17. Semlac	18	2	0	16	17-52	6

* Victoria Zăbrani a fost exclusă din campionat.

TOMBOLA ANULUI

TOMBOLA ANULUI 2000

PREMII DE 150.000.000 LEI!

Scrie-ți pe o foaie numele, prenumele, adresa, telefonul și răspunde la următoarea întrebare: "Care este sloganul berii Hațegana?" Trimite foaia împreună cu 3 capace de bere Hațegana la CP 7, OP Hațeg și poți fi unul din câștigătorii numeroaselor premii în bani oferite de "Tombola Anului 2000" - Hațegana:

- 25 de premii a 1.000.000 lei oferite în urma tragerii la sorți din ziua de luni, 6.12.1999
- 25 de premii a 1.000.000 lei oferite în urma tragerii la sorți din ziua de luni, 20.12.1999
- 12 premii a 4.000.000 lei și

Marele Premiu de 50.000.000 lei oferite în urma tragerii la sorți din ziua de marți, 28.12.1999.

Pilcurile necâștigătoare rămase vor intra și în următoarele trageri la sorți.

Câștigătorii premiilor vor fi anunțați în presă și la posturile de radio.

Tombola se adresează numai persoanelor peste 18 ani.

Hațegana

BERE-TRADIȚIE ȘI PUTERE!

VARBITTOUR TRAVEL AGENCY - TOUR OPERATOR

SUNAȚI-NE PE NOI PRIMA DATĂ!

VĂ OFERIM BILETE DE AVION DUS-ÎNTORS CU PLECARE DIN TIMIȘOARA BUDAPESTA SAU BUCUREȘTI PE ZBORURILE COMPANIILOR AUSTRIAN AIRLINES, MALEV, KLM, BRITISH AIRWAYS SAU PE ORICARE ALTĂ COMPANIE PREFERATĂ DE DUMNEAVOASTRĂ

la prețuri aflate la... cea mai joasă altitudine!

ZBURAȚI PRIN VARBITTOUR TRAVEL AGENCY

- NEW YORK 368 USD
- WASHINGTON - 368 USD
- ATLANTA - 408 USD
- DALLAS - 408 USD
- DETROIT - 408 USD
- MIAMI - 408 USD
- CHICAGO - 408 USD
- HOUSTON - 408 USD
- BOSTON - 383 USD
- PITTSBURGH - 466 USD
- PHOENIX - 515 USD
- TORONTO - 364 USD
- MONTREAL - 364 USD
- OTTAWA - 384 USD
- VANCOUVER - 510 USD
- CALGARY - 510 USD
- EDMONTON 510 USD
- WINNIPEG - 505 USD
- SYDNEY - 789 USD
- AMSTERDAM - 184 USD
- ROMA - 221 USD
- PARIS - 210 USD
- LONDRA - 198 USD
- MALAGA - 290 USD
- TEL AVIV - 247 USD
- LARNACA - 208 USD

CLIENȚILOR FIDELI LE OFERIM PROGRAME FREQUENT FLYERS!!!

BUCURAȚI-VĂ DE VACANȚELE DUMNEAVOASTRĂ PRIN VARBITTOUR TRAVEL AGENCY - TOUR OPERATOR

REVELION 2000!

VIENA - 30 DECEMBRIE - 03 IANUARIE - 650 DM

ZILNIC TRANSPORT
TIMIȘOARA - AEROPORT BUDAPESTA
la cele mai mici prețuri

ALTE SERVICII:
- TRANSPORT CU AUTOCARUL ÎN AUSTRIA, GERMANIA DOUBLE T
- ASIGURĂRI MEDICALE - AIG -
- CĂRȚI VERZI

HEAD OFFICE: ● Timișoara, str. Alba Iulia nr. 2,Tel: 40(0) 56/221400, Tel./fax: 40(0)56/221401
BRANCH OFFICE: ● ARAD, B-dul Revoluției nr. 85, tel. 40(0)57/211818;
E-mail: startour@mail.dnttm.ro

Al tău e profitul, a ta e alegerea!

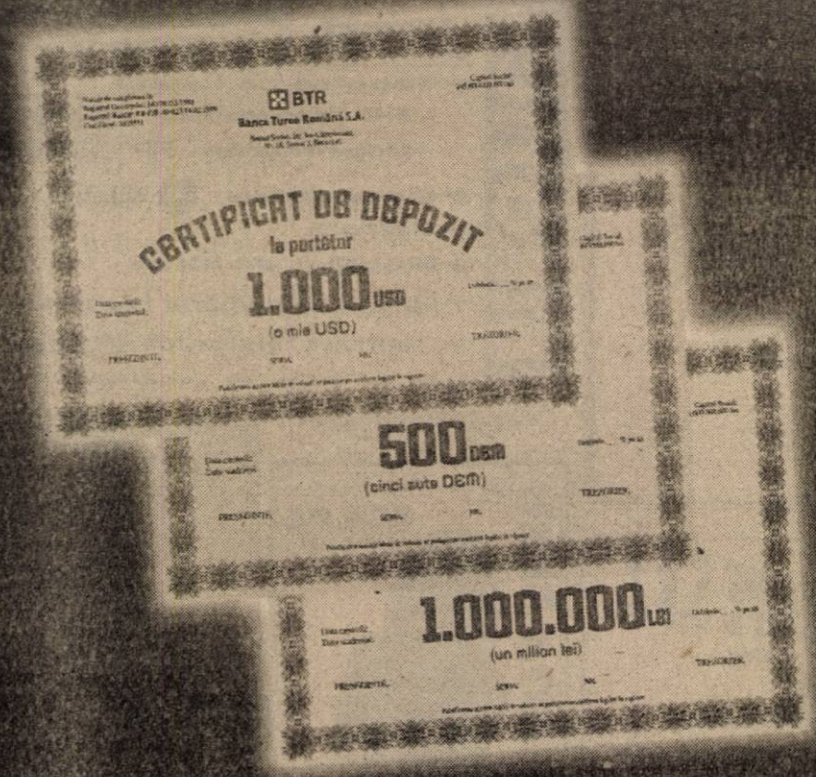

BTR
O atitudine diferită

www.btr.ro

Profită de avantajele Certificatelor de Depozit emise de BTR:

- ai o dobândă foarte atractivă
- chiar dacă le răscumperi înainte de termen primești 60% din dobândă
- ai posibilitatea să alegi termene fixe sau poți să-ți stabilești chiar tu orice alt termen (de exemplu: 37 zile, 52 zile etc.)
- poți alege valoarea Certificatului
- poți decide dacă investești în LEI, USD sau DEM
- sunt confidențiale și le poți cumpăra fără să semnezi contracte sau să-ți deschizi cont bancar
- le poți achiziționa în doar câteva minute de la orice sucursală BTR, de luni până vineri până la ora 17:00, iar la Sucursala BTR București Mall, 7 zile din 7, până la ora 21:00

	1 lună	3 luni	6 luni	9 luni	12 luni
USD	6,5	6,7	7	7,2	7,5
DEM	4,5	4,7	5	5,2	5,5
LEI	45	47	45	45	45

Notă: Dobânzile sunt exprimate în procente pe an

construct
MIRADA

CIMENT 39.000 lei/sac

VAR 21.000 lei/sac

PREȚURILE CONȚIN TVA

ARAD, GARA C.F.R.
TEL/FAX: 057/270960

DACIA

la preț de fabrică!

S.C. „AUTOSERVICE CÂMPUL LINIȘTII "S.R.L.
Câmpul Liniștii, Nr. 1 (vizavi de Vama de interior Arad)
Telefoane: 247535; 092-388166; 092-826559; 092-701790

NOU!

VĂ MAI OFERIM

- înmatricularea autoturismelor cumpărate
- montăm profesional sisteme de alarmă
- echipăm autoturisme cu radiocasetofoane PIONEER și BLAUPUNKT

(659243)

PYROSTOP

Arad, str. Banu Măcăcine nr. 1; tel. 057/233281; 094/525048

VĂ OFERĂ LA CELE MAI MICI PREȚURI:

- sisteme de alarmă antiefracție și antiincendii
- sisteme de televiziune în circuit închis alb/negru și color
- sisteme de interfonie și videointerfonie
- jaluzele orizontale din lamele colorate de aluminiu import
- jaluzele verticale din benzi textile de diferite calități și culori
- uși pliante din material plastic
- folie colorată, reflectorizantă și pentru securizare geam
- geamuri TERMOPAN
- tapet și pardoseală din piuță (WICANDERS-Portugalia)

(c.b.)

SUPRAVEGHERE PERMANENTĂ ȘI INTERVENȚII RAPIDE ÎN CAZ DE ALARMĂ PRIN DISPECERATELE COMPUTERIZATE CARE FUNCȚIONEAZĂ LA SEDIUL ARCONS SECURITY ȘI AL POMPIERILOR.

Căutăm reprezentanți în orașele județului Arad.

Mă ai !! **89,13.00**

Mă vrei ?... M

GRATUIT 20 sec. tarif 7450/30 sec.

CEVA NOU SI CU TOTUL SPECIAL

Cel mai ieftin Taxi

ALCAZ COMPANY

- ◆ Transport persoane
- ◆ Transport marfă
- ◆ Remorcări

TARIF: 1890 lei/km

Angajăm:

● TAXIMETRIȘTI

cu mașină proprie cu și fără carte de muncă, în condiții avantajoase.

NON STOP:
274000; 274999.

(c.b.)

GRATUIT 20 sec. tarif 7450/30 sec.

De sărbători puteți câștiga un RADIOCASETOFON SONY

MAGAZINUL „MONDO" DIN ARAD

Bd. Revoluției nr. 70,
organizează un nou concurs cu premii:

„MONDO" CRĂCIUN

● Premiu: un radiocasetofon Sony

Talon de participare

Numele și prenumele_____

Adresa_____

Taloanele se depun la magazinul MONDO, din Arad, Bd. Revoluției nr. 70, până la 22 decembrie 1999.
Nu se primesc taloane prin poștă!
Data extragerii premiului în 23 decembrie 1999, ora 10,00

(974365)

Actiune promotionala STIHL®

Perioada: 10 octombrie-25 decembrie

Cumpărând în această perioadă un motoferăstrău ***STIHL 023,029,036*** sau **039**,veți primi **un pachet gratuit** format din:
● **un lanț** ● **un litru ulei amestec** ●
● **o pilă cu suport** ● **o lera** ●

sc PCAV srl
Arad,str.A.Mureșanu,nr.16,tel:255151
Lipova,Cl.Detașamentul Păuliș,nr.303
Gurahonț,str.Crișului,nr.12.

BIROTICĂ

Leximis Splaiul Gen. Gh. Magheru Bl. 329B (Micalaca)
Tel./Fax: 057/270111; 270100, Arad

- Tehnică de calcul
  - PC Garanție 3 ani — compaq
  - Imprimante HP, EPSON
- Copiatoare — MINOLTA
- Seifuri
- Mobilier de birou
- Mașini de numărat bancnote
- Centrale telefonice SOLOMON

89.10.10

Primele 20 secunde gratuite
Tarif: 7450 lei/30 de secunde

S.C. COMAGRO VEST S.A.

Prestează servicii de CONDIȚIONARE ȘI DEPOZITARE a porumbului la SILOZ F.N.C. ARAD, str. Câmpul Liniștii

Tarife avantajoase și posibilități de valorificare a mărfii

INFORMAȚII LA TELEFON: 255270; 270790

(659298)

S.C. PREFIN EST EUROPE S.R.L.

str. 6 Vânători nr. 35/A - Arad

Angajează

CONTROLOR TEHNIC DE CALITATE

pentru firmele colaboratoare din afara orașului și județului

CONDIȚII:

- Experiență în domeniul confecții îmbrăcăminte
- Vârstă maximă - 30 ani
- Disponibilitate la program prelungit de lucru
- Cunoștințe de limba italiană

Cei interesați se vor prezenta la sediul societății începând cu data apariției anunțului în ziar.

SALARIZAREA VA FI ATRACTIVĂ, CONFORM EXPERIENȚEI DE LUCRU.

(974366)

GRATUIT 20 sec. tarif 7500/30 sec.

GENERATIA SEXI

NOU ÎN ARAD

891.999

S.C. ARBEMA S.A.

CONVOCATOR

Consiliul de Administrație al S.C. ARBEMA S.A. cu sediul în Arad, Calea Aurel Vlaicu nr. 270, înmatriculată la ORC de pe lângă CCI Arad sub nr. JO2/103/1991, convoacă Adunarea generală extraordinară a acționarilor la data de 16 decembrie 1999, ora 18,00, la Teatrul de stat din Arad - Sala Studio, Bulevardul Revoluției nr. 103, pentru toți deținătorii de acțiuni înregistrați nominal la Registrul Român al Acționarilor, la sfârșitul zilei de 21 octombrie 1999.

ORDINEA DE ZI A ADUNĂRII GENERALE EXTRAORDINARE A ACȚIONARILOR DE LA S.C. ARBEMA S.A. ARAD DIN 16.12.1999

1. Supunerea spre aprobare a fuziunii **S.C. ARBEMA S.A. ARAD cu S.C. SILVA REGHIN S.A.**, conform proiectului de fuziune întocmit de către administratorii societății, cu respectarea dispozițiilor art. 240 al. 1 din Legea 31/1990 republicată.
2. Acordarea unui mandat de reprezentare a acționarilor dl-lui Vasile Ciurba.
3. Alegerea administratorilor noii societăți.
4. Alegerea comisiei de cenzori și a cenzorilor supleanți ai noii societăți.
5. Supunerea spre apobare a actului constitutiv al noii societăți rezultate în urma fuziunii, conform dispozițiilor art. 240 al. 2 din Legea 31/1990 republicată.
6. Mandatarea dl-lui Vasile Ciurba pentru semnarea actului constitutiv și pentru depunerea acestuia la Camera de Comerț Mureș.
7. Diverse.

Acționarii pot fi reprezentați la ședință și prin procură de reprezentare în conformitate cu prevederile Statutului societății.

Formularele de procură, informații cu privire la ordinea de zi, cât și documentele legate de aceasta se pot obține de la „Biroul acționariat" în perioada 06-08 decembrie 1999, persoana de legătură, d-na Atena Zăvoianu.

Data limită a depunerii/expedierii procurilor este 14 decembrie 1999.

LIVIUS IOJA
PREȘEDINTE AL
CONSILIULUI DE ADMINISTRAȚIE
S.C. ARBEMA S.A. ARAD
(974382)

PRIMĂRIA MUNICIPIULUI ARAD

ANUNȚĂ

Pentru aplicarea Ordonanței de Urgență nr. 162/1999, privind acordarea de ajutoare bănești pentru subvenționarea cheltuielilor cu energia termică în această iarnă, facem următoarele precizări:

1. Beneficiază de aceste subvenții doar cetățenii care sunt racordați la sistemul centralizat de furnizare a energiei termice de către ARTERM.
2. Centrele de distribuire și preluare a documentelor în vederea acordării subvențiilor sunt următoarele:
   - **Centrul 1 - B-dul Revoluției nr. 95** (în curte) - deservind următoarele zone: Aradul Nou, Grădiște și Centru (zona Banu Mărăcine, Gării, Piața Spitalului, Calea Romanilor).
   - **Centrul 2 - str. Liviu Rebreanu bl. 5** - deservește următoarele zone: Alfa, Confecții, Pârneava.
   - **Centrul 3 - Piața UTA bl. U2** - deservește: cartierul A. Vlaicu, Poltura, Șega, zona 6 Vânători și zona Bujac.
   - **Centrul 4 - Micalaca bl. 108** (lângă stația de tramvai Miorița) - deservește cartierul Micalaca.
   - **Centrul 5 - Micalaca bl. 303** - deservește: zona III Micalaca, zona Maiakovski, Călimănești, Piața Sportului, str. Praporgescu, Podgoria, Piața Caius Iacob, Calea Iuliu Maniu până la pod.
3. Aceste centre vor începe activitatea din data de 03.12.1999, având program de luni până vineri, între orele 8-20 și sâmbătă între orele 8-15.
4. Formularele de cerere se ridică, se completează și se depun la centre în perioada 03-23.12.1999. Aceste formulare se ridică de către administratori sau de către președintele asociației de proprietari/locatari sau de către persoane fizice în cazul utilizării de facturi individuale.
5. În cazul asociaților de locatari/proprietari administratorul ridică formularele de cerere pentru toți posibilii beneficiari (în Ordonanță se prevede că pot beneficia de subvenții doar familiile în care venitul mediu net lunar pe persoană este sub 750.000 lei). Aceștia completează cererile pe proprie răspundere și le transmit administratorilor care le vor depune la centre.
6. Alte precizări se pot obține de la centrele mai sus-amintite.

PRIMAR,
av. VALENTIN PAUL NEAMȚ
(974383)

LINFLEUR ROM

Organizează selecție pentru postul de **SECRETARĂ DACTILOGRAFĂ** începând cu data de 30.11.1999.

Condiții minime:
- vârstă maximă - 30 ani
- domiciliul stabil în Arad
- aspect fizic plăcut
- cunoaștere obligatoriu limba italiană (scris, vorbit)
- avantaj, cunoștințe limba germană
- cunoștințe P.C. WORD, EXCEL

Persoanele interesate vor depune C.V. la sediul S.C. ARNETTA ROM SRL, din str. Independenței nr. 3.

Informații suplimentare la telefoanele: 289.244, 244.516.

(4808594)

ARCOMMAT GRUP S.A.

ARAD 2900
Str. Voevod Moga nr.65-67
email: arcommat_group@inext.ro
Tel./ Fax: 057/ *281 779*, 057/ *276 333*

În calitate de distribuitor autorizat

POLICOLOR

vă oferă la

preț de producător

* vopsele auto, lacuri, chituri, diluanți *
* vopsele pt. lemn și metal *
* vopsea lavabilă SPOR *
* lacuri pt. mobilă *
* rășini speciale *
* cerneluri tipografice *

JUDECĂTORIA ARAD

Dosar execuțional nr. 3415/1998

În ziua de 03.12.1999, ora 10,00, se vinde la licitație publică în comuna Felnac nr. 352, jud. Arad, averea mobilă a Soc. Agr. „Agroalimex" Felnac, compusă din: tractor U 650 - 6 buc., combine C 14 - 2 buc., pluguri PP3 - 6 buc., remorci - 4 buc., MET 600 - 1 buc., MIG 3,5 - 1 buc., semănătoare SPC 6 - 2 buc., semănătoare SUP 29 - 2 buc. și discuri GD 3,2 - 3 buc.

Informații la Judecătoria Arad, camera 104, marțea și joia, orele 8-12.

(4808592)

JUDECĂTORIA ARAD

Dosar execuțional nr. 980/1999

În ziua de 10.12.1999, ora 10,00, se vinde la licitație publică în comuna Fântânele, jud. Arad, averea mobilă a Soc. Agr. „1 Mai" Fântânele, compusă din: grâu 40 to, tractoare U 650 M - 5 buc., combine furaje CSU+EL - 2 buc. și combine C 14 - 3 buc.

Informații la Judecătoria Arad, camera 104, marțea și joia, orele 8-12.

(4808593)

CITY-TAXI

CITY-TAXI ARAD într-o nouă formulă managerială **angajează șoferi** cu mașină proprie pentru activitatea de taximetrie, acordând multiple facilități (parcări gratuite, spălări auto gratuite), fără obligația de a efectua comisioane și protocoale diverse.

SPĂLĂTORIE AUTO NON-STOP

Vă așteptăm la sediul SC ARCO CITY S.A. din str. Pădurii nr. 43, telefon 252024, 252026, 252028.

(c.b.)

CHF ROMÂNIA

cu activitate în domeniul organizațiilor neguvernamentale și de microcreditare

ANGAJEAZĂ

ASISTENT ADMINISTRATIV - Sucursala Arad

Condiții:
- **studii superioare**
- **cunoștințe solide de limbă engleză**
- **cunoștințe de utilizare PC**

Trimiteți un CV și o scrisoare de intenție în limba engleză la fax: 056-190219 sau 057-250610

Data limită: 05. Decembrie 1999

Informații suplimentare la tel: 092-646094.

VÂNZĂRI APARTAMENTE O CAMERA

Vând garsonieră confort I, parter, lângă Confecții; 7.300 DM negociabil. Telefon 094.610.513. (36284)

Vând apartament una cameră, bucătărie, baie, Confecții-central, 6.900 DM. Telefon 237048. (36554)

Vând apartament 1 cameră, etaj II, Micălaca, recent renovat, 12.000 DM. Telefon 279679, după ora 16. (36583)

Vând apartament o cameră, mobilat + telefon. Telefon 286284, 092 281 516. (36099)

Vând urgent garsonieră, confort I, Grădiște, convenabil. Telefon 237065; 461529. (36085)

Vând apartament 1 cameră, confort sporit, bloc nou, Vlaicu. Telefon 255133. (36639)

Vând garsonieră Vlaicu, (Z-uri), parter, 8.500 DM. Telefon 249806; 094.778.462. (36712)

Vând garsonieră mobilată, Micălaca, 7.300 DM negociabil. Telefon 557315. (36758)

VÂNZĂRI APARTAMENTE DOUĂ CAMERE

Vând apartament 2 camere, zonă centrală, decomandat, et. 1/4, suprafață mare, 28.000 DM. Telefon 235784, 092 308 400. (36855)

Vând apartament 2 camere, parter, lângă Tribunal; preferabil birouri, firme. Telefon 253861. (36348)

Vând apartament 2 camere, Vlaicu, 12.000 DM. Telefon 270947. (36245)

Vând (închiriez) apartament 2 camere, confort I + garaj, zona UTA. Telefon 249246. (36393)

Vând urgent apartament 2 camere, îmbunătățit, Piața Spitalului. Telefon 233146; 094.513.335. (36401)

Vând apartament 2 camere, Podgoria, etaj 4, acoperiș garantat; proaspăt aranjat; 18.800 DM. Telefon 250966; 092.344.621. (36342)

Vând apartament 2 camere, zonă centrală, parter, îmbunătățiri, 26.500 DM. Telefon 219190. (36264)

Ocazie! Vând apartament 2 camere, Vlaicu, confort II, 8.500 DM. Telefon 270834. (36811)

Ocazie! Vând apartament 2 camere, Micălaca; 12.000 DM. Telefon 270856. (36811)

Vând apartament 2 camere, Alfa, îmbunătățit; 11.500 DM. Telefon 270834. (36811)

Vând apartament 2 camere, Podgoria, vizavi de Catedrală, et. II, cărămidă, balcon închis, preț 26.000 DM. Telefon 234693, 092 397 411. (35986)

Vând apartament 2 camere, decomandate, Micălaca 303/1, et. I. Informații telefon 563080. (36500)

Vând apartament 2 camere, zona UTA, parter, scurgere separată, bun privatizare, telefon, gresie, faianță. Telefon 094 580 907, 271175. (36317)

Vând apartament 2 camere, confort I, decomandat + garaj, Calea Romanilor. Telefon 252030. (35674)

Vând apartament 2 camere, confort I, et. I, Miorița. Telefon 255133. (36639)

Vând apartament 2 camere, decomandat, et. II, str. Banu Mărăcine. Telefon 255133. (36639)

Vând apartament 2 camere, Confecții, bl. 12, sc. A, ap. 16. Telefon 092.295.340. (36293)

Vând apartament 2 camere, parter, str. Banu Mărăcine. Telefon 092.938.376; 235021. (35618)

Vând apartament 2 camere decomandate, Podgoria. Telefon 249806; 094.778.462. (36712)

Vând apartament 2 camere, zona 300; 17.000 DM. Telefon 253326. (36706)

Vând apartament 2 camere, parchet, faianță, gresie, balcon închis, Vlaicu, preț 12.800 DM. Telefon 250209. (36639)

Vând urgent apartament 2, 4 camere, cu îmbunătățiri. Telefon 092.612.701. (36771)

Vând apartament 2 camere, Chișineu Criș; central, îmbunătățiri, et. I. Telefon 094.556.105. (36640)

Vând apartament 2 camere, central, amenajat stil occidental, etaj I. Telefon 520845, după ora 18. (36739)

Vând apartament 2 camere, îmbunătățit, zona Miorița; negociabil. Telefon 269213. (36772)

Vând apartament 2 camere, Micălaca, bloc 512, ap. 19. Telefon 272201; 092.288.577. (36784)

Vând urgent apartament semidecomandat, 2 camere, etaj II, bloc 708. Telefon 262658. (36782)

VÂNZĂRI APARTAMENTE TREI CAMERE

Vând apartament 3 camere decomandate, etaj II, zona 300, garaj. Telefon 259188; 094.921.369.

Vând apartament 3 camere, Micălaca, garaj, 15.500 DM. Telefon 249806; 094.778.462. (36712)

Vând apartament în casă, 3 camere, bucătărie, hol, spais, anexe, posibilități gaz; str. Gelu, nr. 16. Telefon 216587. (36811)

Vând apartament 3 camere, Banu Mărăcine, îmbunătățiri. Telefon 233420; 094.583.389. (36332)

Ocazie! Vând urgent apartament 3 camere, decomandat, cf. I, central, zona gării, preț 20.000 DM, negociabil. Telefon 235676, orele 17-20. (36515)

Vând apartament 3 camere, Alfa, et. III, în față, 16.800 DM. Telefon 270856. (36189)

Vând (închiriez) apartament 3 camere, 144 mp, deasupra Coronei. Telefon 092 826 917. (35592)

Vând apartament 3 camere, confort I, bucătărie mare, vedere pe 2 părți, etaj III, Calea Romanilor. Telefon 250209. (36639)

Vând apartament 3 camere, decomandat, Micălaca, îmbunătățit, 14.200 DM. Telefon 270872. (36706)

Vând apartament 3 camere, confort I, decomandat, etaj I, Grădiște. Telefon 250209. (36639)

Vând apartament 3 camere decomandate, garaj, Fortuna. Telefon 249450, orele 16-20. (36033)

Vând apartament 3 camere, etaj I, gresiat, faianțat, cu garaj, preț convenabil. Telefon 273498 sau 259938. (36735)

Vând apartament 3 camere decomandate, parchet, etaj I, bloc 562, preț 22.900 DM. Telefon 092.344.743. (36748)

Vând apartament 3 camere, îmbunătățit, preț negociabil. Telefon 262391; 092.388.166. (36772)

Vând apartament cf. I, parțial îmbunătățit, lângă stația de tramvai, Calea Aurel Vlaicu, str. Aleea Tomis nr. 1, bl. X6, sc. A, ap. 30, et. 7, 16.500 DM, negociabil. Telefon 250966.

VÂNZĂRI APARTAMENTE PATRU-CINCI CAMERE

Vând apartament ultracentral, str. Horia, compus din 4 camere, 2 băi, 2 holuri, confort sporit. Informații zilnic orele 10-17. Telefon 255344 sau 094.797.812. (36710)

Vând apartament 4 camere, toate îmbunătățirile, zona 300, pe malul Mureșului, garaj autorizat. Telefon 259891. (36632)

Vând sau închiriez apartament 4 camere, cf. I, 2 boxe, garaj, Vlaicu, Piața Agroalimentară. Telefon 242561, Arad. (36435)

Vând apartament 4 camere, zona Gării, contorizat. Telefon 223552. (36744)

Vând urgent apartament 4 camere decomandate, „deosebit", Micălaca; convenabil. Telefon 266958. (36810)

VÂNZĂRI CASE

Vând casă cu curte, 400 mp, mobilier. Telefon 092 599 416. (36533)

Vând vilă nouă, 6 camere, 3 băi, 2 garaje + 2 încăperi, curte, grădină, apă-canal, încălzire centrală gaz, preț 120.000 DM. Telefon 285485. (36833)

Vând casă, grădină, Zimandul Nou, nr. 159 (posibil variante). Telefon 094.608.041. (36814)

Vând casă 4 camere, încălzire centrală, în Vladimirescu, zonă centrală, cuptor pentru patiserie german, preț negociabil. Telefon 514207. (34546)

OCAZIE! VÂND CASĂ toate utilitățile, suprafața 900 mp. Telefon 092.239.471; 256543 - până la ora 16. (35610)

Ocazie! Vând casă Aradul Nou, zonă bună, încălzire centrală, curte betonată, preț foarte bun, 800 mp. Telefon 092.226.357. (36442)

Vând casă central: parter-privatizat, etaj-locuință. Telefon 234862. (36414)

Vând casă, comuna Mișca plus 4 hectare pământ. Telefon 252517. (36348)

Vând casă în Zimand Cuz nr. 112, cu grădină mare. (36535)

Vând casă 5 camere, dependințe, anexe, încălzire proprie, 216 mp în Nădlac. Telefon 092.344.863. (36581)

Vând casă 12 camere (6+6 demisol), curte, grădină, garaj, 85.000 DM negociabil. Telefon 270694 sau 092.531.181. (36670)

Vând casă str. Arh. M. Tabacovici (Aradul Nou), 4 camere, baie, bucătărie, încălzire centrală pe gaz, apă, grădină. Telefon 092.640.821. (36685)

Vând (schimb) casă mare 5 camere, cu tot confortul + diferență, în comuna Vladimirescu, nr. 40. (63700)

Vând casă tot confortul, comuna Vladimirescu; negociabil. Telefon 255981. (36716)

Vând casă 2 camere + dependințe, posibilitate privatizare, la șoseaua principală, Covăsânt, preț 7.000 DM, negociabil. Telefon 094 121 983. (33808)

Vând casă 3 camere, confort deosebit, cu grădină, str. Clujului. Telefon 255133. (36639)

Vând urgent 2 case Sânleani. Informații localitatea Sâînleani, nr. 233. (36316)

Vând (schimb) casă Chișineu Criș. str. Plevna, nr. 6, cu apartament Arad. Telefon 266987. (35577)

Vând casă mare, demisol, parter, mansardă, încălzire centrală, grădină, în Sâmbăteni. Telefon 216350; 094.600.296. (35499)

Vând casă central, 2 camere, toate utilitățile, 2 familii în curte, ideal privatizare. Telefon 233695. (36687)

Vând casă ultracentral, singur în curte. Telefon 257213; 094,795.541. (36729)

Vând casă în comuna Șofronea, nr. 321; preț informativ 22.000 DM. Telefon 416141. (36739)

Ocazie! Vând casă în Zimandul Nou, mobilată, 20.000 DM. Telefon 243756. (36743)

Vând vilă central, urgent, Malul Mureșului. Telefon 282370. (36757)

Vând casă în Pârneava, grădină, gaz, ocupabilă imediat. Telefon 231836. (36760)

Vând casă central, cu etaj, singur în curte. Telefon 280046; 282919. (36764)

Vând urgent casă nouă, anexe, garădină mică în localitatea Șofronea, nr. 548; 13.500 DM negociabil. (36786)

VÂNZĂRI SPAȚII

Vând hală cu toate dotările necesare (170 mp) și casă împreună cu Alimentara. Telefon 092.636.497; 283882. (36704)

VÂNZĂRI TERENURI

Vând teren intravilan 791 mp cu casă veche, posibilități gaz, apă, canalizare, Aradul-Nou, 17.000 DM. Telefon 241800, orele 18-23. (36330)

Vând loc casă electrificat, 1440 mp, comuna Macea, 3.500 DM negociabil. Informații telefon 094.773.543 sau Macea, nr. 317. (36674)

VÂNZĂRI AUTO

Vând Dacia 1300, an fabricație 1983, CIV, stare bună, 1.600 DM, negociabil. Telefon 273504, 092 308 400. (36855)

Vând DACIA 1310 L, super dotată, fabricație decembrie 1988. Telefon 274848; 094.703.748. (36731)

Vând convenabil Dacia o km, orice model, livrare imediată. Telefon 094.391.896. (35968)

Vând avantajos ANVELOPE auto noi și folosite, de camion, diametru: 17,5; ARO, Jeep 15,16; autoturisme 12, 13, 14, 15, 16, 17 țoli. Telefon 259339; 563027. (4113081)

Vând BMW 316i, an fabricație noiembrie 1997, toate opțiunile, înmatriculat, preț negociabil. Telefon 094 517 763. (36126)

Vând Renault 21 Nevada, 1991, benzină injecție. Telefon 094.698.849. (36252)

Vând Audi 80 alb catalizator perfect 1700 cmc, 7.700 DM. Telefon 281124. (36288)

Vând microbus M.B.100 D, an 1990, înmatriculat, CIV + VT 2000 (sau schimb cu Dacia papuc, an 1999 + diferență), preț fix 9.500 DM. Telefon 281581. (36595)

Vând Opel Vectra 1,6 i, 1994, ABS, servo, închidere centralizată, stare ireproșabilă. Telefon 092.509.092. (36348)

Vând camion MAN 6,5 tone, 33 mc, înmatriculat, 22.500 DM, negociabil. Telefon 092.515.508; 565227. (36573)

Vând tractor U-650 R.K. Telefon 561877. (36604)

Vând Dacia 1410, an 1995. Telefon 242841. (36661)

Vând Dacia 1310, an fabricație 1994, stare foarte bună, preț 3.900 DM. Telefon 092.640.821. (36685)

Vând Cielo 1997, închidere centralizată, servodirecție, aer condiționat, vișiniu, stare excelentă, 13.500 DM. Telefon 092.885.787. (35593)

Vând combine Claas Dominator și Mercator, plata în bani sau în grâu. Telefon 216293; 216350; 094.600.296. (35499)

Vând TV Izotermă roți duble, 4200 DM. Informații localitatea Rănușa, nr. 128. (3042248)

Vând urgent Saviem 4000 DM negociabil. Telefon 514785. (36152)

Ocazie! Vând urgent microbuz Fiat Ducato, 1984, 2.500 cmc, persoană fizică; 5300 DM. Telefon 094.847.712. (36438)

Vând tractor U-650, 1995, plug. Informații localitatea Mînerău nr. 204, familia Iercoșan, telefon 43. (4112515)

Vând Mercedes 200 Diesel, caroserie 124, înmatriculat, alb, stare excepțională. Telefon 094.556.105. (36640)

Vând autoutilitară Saviem 7,5 tone, stare excepțională, caroserie + motor nou, CIV, 6.500 DM. Telefon 092.308.033. (36640)

Vând camion MAN TD 6,5 tone, fabricație 1987, izoterm, CIV, preț negociabil, stare perfectă; vând DACIA BRECK 1310, fabricație 1993, înmatriculată, CIV, preț negociabil. Telefon 057 - 270706; 057 - 279517. (36726)

Vând sau dezmembrez Renault 5 Turbo Diesel, an fabricație 1986. Telefon 416141. (36733)

Vând Ford Sierra Diesel, an 1991, preț 8.500 DM negociabil sau schimb cu Dacia. Telefon 258482 sau 094.819.906. (36734)

Vând VW Transporter an 1991, preț 15.000 DM negociabil. Telefon 258482 sau 094.819.906. (36734)

Vând Dacia 1310, din 1992. Informații telefon 238937. (36736)

Ocazie! Vând 2 Dacii 1300 din 1976-1978, CIV, persoană fizică, perfectă stare de funcționare; preț 1.200 DM/bucata. Informații telefon 421058. (3042250)

Vând autocamion Raba 10 tone, cu CIV, preț 18.000 DM negociabil. Telefon 557348, Săvârșin. (3716837)

Ocazie! Vând Opel Kadet Breck persoană fizică, 1991, excepțional, 5.400 DM. Teleofn 092.344.705. (36755)

Vând Dacia '97, 4.000 DM negociabil. Telefon 238425. (36765)

Vând Opel Combo Diesel, transport marfă, 10.700 DM. Telefon 276974; 092.306.442. (36775)

Vând motor Ford Sierra 2,3 Diesel, dezmembrez microbuz Ford Tranzit model 80. Telefon 264781. (36778)

VÂNZĂRI ELECTRO

Vând TV color, 1.000.000 - 2.000.000 lei, garanție 6 luni. Telefon 244904, orele 9-17. (35334)

Vând TV color, combină frigorifică; congelator; mașină de spălat automată. Telefon 285010. (36790)

Vând TV COLOR en-gros, en-detail, gamă diversificată, prețuri minime; garanție. Telefon 289456; 092.239.242. (35449)

Vând 486/66 8RAM, HDD210, monitor SVGA color, tastatură, mouse, preț 210 DM. Telefon 234718, 092 972 017. (36835)

Vând toată gama de frigidere second-hand. Telefon 270622. (36350)

Vând TV color, mașină spălat automată, cuptor microunde, calorifer electric. Telefon 284604. (36082)

Vând mașină spălat automată 1.000.000 lei; TV color 930.000 lei; ladă frigorifică 1.400.000 lei, ofer garanție. Telefon 259339; 563027. (4223081)

Vând toată gama de piese pentru figidere casnice și comerciale, congelatoare, combine și lăzi frigorifice. Telefon 270622. (36350)

Vindem TV color, stereo, 150 modele, mari, mici, vizibile zilnic, între orele 10-20, prețuri convenabile. Telefon 280260, 211213. (36563)

Vând TV color, carcasă plastic, deosebite, la prețuri bune, Grundig, Phillips, Samsung. Telefon 260807. (36265)

Vând TV color sigilate: Philips, Vestel, Sony; preț negociabil. Telefon 210631. (36657)

Vindem LĂZI FRIGORIFICE; CONGELATOARE; VITRINE; COMPRESOARE 5.000 W; CAMERE FRIG; DULAPURI FRIG; inox; garanție un an. Telefon 281384, orele 8-18. (34042)

Vând ieftin INSTALAȚII SATELIT și BOXE 50W. Telefon Arad 237471, Ineu 511485. (34571)

Vând frigider, congelator, ladă frig, combină frig, TV color, uscător rufe, garanție 1 an. Telefon 220926. (36546)

Vând aparat foto automatic Yashica. Informații telefon 057-271153 sau 092 975 190. (36406)

Vând vitrină frigorifică pe orizontală, compartimentată, 180/80 cm, 1 an garanție. Telefon 289667. (34661)

Vând frigider, 1 an garanție; plata în rate. Telefon 289667. (34661)

Vând mașină de spălat automată Boch și Privileg, 100 DM în rate, 1 an garanție. Telefon 274118. (34661)

Vând congelator cu sertare, în rate, 1 an garanție. Telefon 289667. (34661)

Vând TV color 100 DM, 6 luni garanție. Telefon 274118. (34661)

Vând combină frigorifică 1 an garanție, plata în rate. Telefon 274118. (34661)

Vând CÂNTARE ELECTRONICE și CASE MARCAT FISCALE avizate de Ministerul Finanțelor, pentru comerț, servicii, restaurant, benzinărie. Telefon 272727; 092.264.526. (36590)

Vând televizoare color, modele noi, de plastic, stereo, teletext, convenabil, mărci bune. Telefon 264004. (36737)

Vând computer Multik ML1, mașină electrică de înșurubat. Telefon 256008. (36742)

Vând videorecorder Orion. Telefon 220182. (36745)

Vând triplok industrial cu 2 ace, trifazic. Telefon 276197. (36758)

VÂNZĂRI DIVERSE

Vâînd (închiriez) garaj autorizat, zona Vlaicu-Făt Frumos. Telefon 235784, 092 308 400. (36833)

Vând lanț bărbătesc 16 g și 2 cruciulițe de 5 g și 3 g din aur 14 K, noi. Telefon 094 505 437. (36826)

Vând garaj autorizat, zona Aradul Nou, colț str. Ștefan cel Mare cu str. Muncii. Telefon 288765, după ora 18. (36821)

Vând canapea piele 3 locuri, 200 DM. Telefon 289667. (34661)

Vând FIER BETON 5.500 lei/kg; B.C.A 605.000 lei/mc, str. Independenței nr. 7, Bujac. Telefon 273785, 092.457.280. (36567)

Vând porci 90 - 100 kg; Fântânele. Telefon 456183. (36808)

Vând BIBLIOTECĂ cinci corpuri, măsuță sticlă, dune pene. Telefon 093.268.475; 253887. (36593)

Vând plasă gard zincată, cantiăți mari. Telefon 246910. (36579)

Vând mobilă sufragerie, stare bună, 5.000.000 lei, negociabil. Telefon 279582. (36454)

Vând haine la kg (pantaloni sport + solexuri) calitate I-a. Telefon 094.606.525 și una vitrină frigorifică. (36642)

Vând en-gros HAINE second - hand GERMANIA, peste 20 sortimente. Telefon 289456, 092.239.242. (35449)

Vând termotecă Ocean-Bereta 24 KW, 990 DM și toate tipurile de termoteci. Telefon 259854, 094.600.332. (36255)

Vând: COTURI și BURLANE FUM 21.000 lei/buc.; PLASĂ GARD zincată 13.664 lei/kg, orice dimensiuni; PLASĂ RABITZ 22.000 lei/kg și CUIE CONSTRUCȚII 9.000 lei/kg, str. Vrabiei nr. 4. Telefon 289997, 094.558.552. (27190)

Vând cazan țuică, nou, 170 litri, motor trifazic 7,5 KW/1440 rot/min. Telefon 094.698.849. (36252)

Vindem avantajos mobilier comercial (rafturi, pulturi, birouri, dulapuri vestiar), agregate frigorifice (vitrine, dulapuri, camere, congelatoare) cântare 10, 100, 500 kg, grătare lemn, cărucioare, scări, etc. Informații telefon 281060 și 281036. (36262)

Vând EUROBOLȚARI TERMOIZOLANȚI cu garanție 300x250x200, la 3.600 eli/bucata; 1 mc - 240.000 lei. Telefon 281491; 092.381.750. (35588)

Ocazie! Vând mașină rulat cornuri, preț fix 950 DM. Telefon 057 - 269938. (36580)

Vând folie solar, import, 3 ani garanție. Informații telefon 057-271153. (36406)

Vând LEMNE FOC TĂIATE, esență tare. Telefon 277027. (36121)

Vând colțar de cameră, nou, 7.000.000 lei; mobilă folosită (10 piese) - 5.000.000 lei și ceas taxi 500.000 lei. Telefon 094.629.471. (36723)

Vând termotecă Beretta 24 W sigilat, preț fix 980 DM și cazan încălzire combustibil solod, 2.500.000 lei, negociabil. Telefon 263760 (seara) sau 094.703.762. (36725)

(Continuare în pagina 15)

(Urmare din pagina 14)

Vând blană lungă de nutrie. Telefon 220182. (36745)

Vând mașină de copiat chei, nouă, USA și haină piele bărbătească nr. 50-52, nouă, USA. Telefon 273489; 259938. (36735)

Ocazie! Vând utilaje brutării, completă, malaxor 200 litri + diverse, 1.200 DM. Telefon 092.344.705. (36755)

Vând canapele extensibile și colțare pluș, noi; convenabil. Telefon 264892. (36779)

Vând piese mobilier; cărucior; țevi; str. Preperandiei, nr. 43 B; orele 15-17. (36785)

Vând porci 90 - 100 kg, Fântânele. Telefon 456183. (36808)

CUMPĂRĂRI TERENURI, IMOBILIARE

Cumpăr apartament 2 camere, ofer 7.500-8.000 DM. Telefon 256859. (36469)

Cumpăr spațiu de lucru (hală, casă), ofer 12.000 DM. Telefon 092.344.782. (36680)

Cumpăr casă singur în curte, Pârneava, până în 25.000 DM. Telefon 280990 sau 094.552.104. (35502)

Cumpăr apartament 1-2 camere, preț convenabil. Telefon 270872. (36706)

Cumpăr apartament, garsonieră, chiar ipotecat, nu scump, plata imediat. Telefon 092.344.705. (36641)

CUMPĂRĂRI DIVERSE

Cumpăr încălzitor pe mașină Siricol. Telefon 057 - 282530, după ora 18,30. (36498)

Cumpărăm orz, grâu furajer, orzoaică, porumb, recolta 1999, plata la ridicare. Telefon 065/163885; 094.789.037. (0974377)

Cumpărăm CEREALE pentru FURAJ (porumb, soia, orz și grâu furajer); plata la ridicare. Telefon 065 - 163885; 065 - 443693; 094.789.037. (f)

CERERI ȘI OFERTE DE SERVICII

ANGAJĂM om pentru gară - jocuri; salar 900.000 lei. Telefon 210186. (36739)

ANGAJEZ familie fără copii; asigur locuință, Micălaca. Str. Abrud, nr. 44. (36773)

Școala Manechini „CRISTINE" selectează tineret, sâmbătă 4 decembrie, ora 16, la Discoteca LASER. Telefon 094.697.781. (36718)

„SALVI COM" angajează BARMANĂ și OSPĂTARE. Telefon 270772, după ora 12. (36780)

Companie străină serioasă, caută persoane dinamice, peste 27 ani, minim liceul. Telefon 094.866.456. (36747)

SC CASIOPEEA SRL angajează OSPĂTARĂ. Telefon 094 985 641. (36854)

SC COMINEX NEMETALIFERE SA CLUJ anunță concurs în data de 7 decembrie 1999, ora 12, pentru un post de ECONOMIST, la Secția Minieră Ineu, vechime 5 ani, financiar contabilitate. Telefon 057-511233, 057-512011. (f. 974380)

Angajăm DANSATOARE, OSPĂTARE, BARMANI, BADYGUARD și FEMEI SERVICIU. Telefon 211414.

PRESTĂRI SERVICII

EXECUT REPARAȚII: frigidere, congelatoare. Oferim GARANȚIA LUCRĂRII! Telefon 270622. (36350)

ASIGURĂM toate serviciile pentru PRESCHIMBAREA PERMISULUI de CONDUCERE. Telefon 281968. (36621)

Execut lucrări ÎNCĂLZIRE CENTRALE - SANITARE (cupru). Telefon 094.391.892; 216552. (c.)

LABORATOR PSIHOLOGIC, efectuează orice examinări periodice, angajare, auto. Telefon 254802; 092.925.768. (36287)

TAPIȚEZ, REPAR canapele, rolete, tâmplărie, la domiciliul clientului; negociabil. Telefon 268529. (36492)

REPAR ieftin: frigidere, lăzi, congelatoare; garanțial; deplasare gratuită! Telefon 092.417.397. (36672)

REPAR MAȘINI spălat automate, import, românești. Telefon 236055; 270518. (36717)

SC „PARCHET" execută PARCHETĂRI, RAȘCHETĂRI, PALUXĂRI. Telefon 268032. (36730)

EXECUTĂM: zugrăveli, glet uieli, gresieri, faianțări, tencuieli, teracote. Telefon 211646; 093.265.723. (36746)

REPARĂM: aragaze, mașini spălat, instalații electrice, sanitare; frigidere. Telefon 270098. (36749)

DIVERSE

Ofer ÎMPRUMUT VALUTĂ, contra garanții imobiliare în ARAD. Telefon 092.294.842. (36073)

RESTAURANT CENTRAL MACEA organizează REVELION 2000, tacâmul 350.000 lei. Cântă formația FRAȚII ALBU. Telefon 536150. (36248)

AGROMEC „VINGA" vinde 2 tractoare în stare de funcționare, preț 35 milioane lei/bucata, la licitație, în ziua de joi, 2 decembrie 1999, ora 10. Telefon 057 - 460079. (36762)

COMITETUL DIRECTOR al COLEGIULUI FARMACIȘTILOR JUDEȚUL ARAD anunță ADUNAREA GENERALĂ a Colegiului Farmaciștilor din Județul Arad, care va avea loc în data de 4 decembrie 1999 în sala de ședințe a Spitalului Județean Arad, pentru: Alegerea comisiei electorale; Alegerea Consiliului Județean; Alegerea reprezentatului în Consiliul Național al Colegiului farmaciștilor și Alegerea reprezentanților la adunarea generală a Colegiului Farmaciștilor din România. (36837)

TURISM

Excursii EUROPA de VEST. Intermediem VIZE în regim de urgență. Telefon 212929; 094.906.428. (36197)

Câștigi un milion de lei cu

ATLASSIB

Călătorești cu autocarele noastre moderne în Europa:

GERMANIA, AUSTRIA, FRANȚA, ITALIA, SUEDIA (plecări zilnice).

BELGIA, OLANDA, DANEMARCA, ANGLIA, FINLANDA, NORVEGIA, SPANIA, PORTUGALIA, UNGARIA, IUGOSLAVIA și poți fi un călător câștigător!

NOU! Reduceri de tarife în luna NOIEMBRIE! Reduceri suplimentare pentru: elevi, studenți, pensionari și grupuri. B-dul Revoluției nr. 35, telefon 251871, 252727; Autogara, telefon 270562.

O poartă deschisă spre EUROPA. (c)

NOU!!! REDUCERI DE PREȚURI

„Pletl"

vă oferă:

zilnic spre Germania

PASSAU - REGENSBURG - NÜRNBERG - HEILBRONN - STUTTGART - KARLSRUHE - HEIDELBERG - WÜRZBURG - FRANKFURT - MAINZ - GIESSEN.

SERVICII: călătorie în autocare noi, moderne; 2 bagaje gratuite; însoțitoare de bord; o masă caldă în Ungaria.

Informații și înscrieri la AGENȚIILE PLETL: ARAD, telefon 057-252291; LIPOVA, telefon 057-561377, telefon 057-563011; TIMIȘOARA, telefon 056-200119; LUGOJ, telefon 056-359651; REȘIȚA, telefon 055-224904. (c.)

ÎNCHIRIERI

Ofer spre închiriere apartament sau casă (ne)mobilat(ă). Telefon 235784, 092 308 400. (36855)

Închiriez (doresc) locuință (ne)mobilată. Telefon 235784, 092 308 400. (36855)

Doresc să închiriez urgent, apartament 2 camere, centru, mobilat, ofer 150 DM, anticipat. Telefon 235784, 092 308 400. (36855)

Ofer spre închiriere apartament 2 camere, racordat gaz, zona Faleza Sud. Telefon 420861. (3042201)

Ofer spre închiriere garaje zidite, zona Podgoria, Barbusse. Telefon 251355; 094.703.748. (36731)

Ofer spre închiriere apartament (ne)mobilat. Telefon 210255. (36299)

Doresc să închiriez apartament (ne)mobilat, ofer 80-150 DM. Telefon 210555. (36299)

Ofer spre închiriere spațiu central, 100 mp. Telefon 094.774.506. (36177)

Închiriez spații comerciale și depozit pe Calea Lipovei nr. 113, vizavi de Restaurant Flora. Telefon 092.921.103. (36231)

Dau în chirie, avantajos, garaj nou, zona Mioriței. Telefon 092. 973.109. (36411)

Închiriez un spațiu comercial, 80 mp, sau două spații de 40 mp, central, Piața Pompierilor. Telefon 094.786.334. (36583)

Ofer spre închiriere spațiu ultracentral. Telefon 211792. (36136)

Închiriez spațiu comercial 240 mp, bloc 246, sc. B, Micălaca. Telefon 264397, luni-vineri, orele 9-17. (36086)

Doresc să închiriez garaj, Micălaca, zona Flora. Informații telefon 094.628.605. (36301)

Închiriez SPAȚIU ultracentral, B-dul Revoluției nr. 35. Telefon 279336, 263651. (36212)

Oferim spre închiriere (vindem) spațiu comercial, ultracentral. Telefon 094 612 882. (36444)

Închiriez avantajos apartament 2 camere, mobilat, curat, zonă centrală, telefon, satelit, gaz. Telefon 092.973.109; 289149. (36411)

Închiriez apartament 3 camere, Alfa, bl. 65, et. I, contorizat, apă caldă, nemobilat. Telefon 287146. (36570)

Ofer spre închiriere spațiu comercial magazie, depozit și birou 150-200 mp, str. Radnei. Telefon 269485. (36684)

Închiriez apartament 2 camere mobilate, zona 6 Vânători. Telefon 233155. (36598)

Doresc să închiriez o casă sau una cameră la casă (bloc), în Pecica, Macea, Curtici, Pâncota, Semlac. Telefon 094.929.218. (36728)

Ofer spre închiriere garsonieră, central. Telefon 255521. (36752)

Închiriez cameră mobilată, decomandată, pentru o fată, zona Alfa, 350.000 lei + cheltuieli. Telefon 277595. (36759)

Primesc o fată în gazdă, la vilă. Telefon 253781, după ora 15. (36768)

Primim băieți în gazdă, str. Școalei, nr. 15 A, Vlaicu. (36774)

PIERDERI

Pierdut carnet de șomaj eliberat de DMPS, Filiala Pâncota, pe numele Neamț Dorin Mihai. Îl declar nul. (36724)

Pierdut carnet de investitor FNI, pe numele Micoroi Dimitrie. Îl declar nul. (36766)

Pierdut carnet șomaj pe numele Zovasz Ștefan, eliberat de DMPS Arad. Îl declar nul. (36776)

✝ DECESE ✝

Cu multă durere anunțăm trecerea în neființă a celui care a fost

CRISTEA ALEXANDRU.

Ceremonia funerară se va oficia azi, 30 noiembrie 1999, ora 14, la Capela Cimitirului din Grădiște. Familiile Cristea și Savici.

Cu sufletul îndurerat anunțăm fulgerătoarea trecere în neființă a celui care a fost iubit soț și adorat tată,

EMILIAN COSTEA,

în vârstă de 52 ani. Înmormântarea va avea loc miercuri, 1 decembrie, ora 14, la cimitirul din Micălaca. Familia îndoliată.

Cu adâncă durere în suflet anunțăm încetarea din viață a dragei noastre mătuși,

GUI ANA.

Înmormântarea va avea loc miercuri, 1 decembrie 1999. Vei rămâne veșnic în amintirea noastră! Andra, Ramona, Dorina, Costică Prevezența.

✝ SERVICII FUNERARE ✝

SC „NOSFERATU" SRL, str. Ghiba Birta nr. 26, telefon 270437; 094.554.874.

NON - STOP SERVICII FUNERARE COMPLETE.

Sicrie, respete, cruci, îmbălsămat, spălat, îmbrăcat, prosoape, batiste, panglică, baticuri, catafalc, sfeșnice, steag dollu, coroane, jerbe, colaci, cozonaci, colivă. ORGANIZĂM POMENI!

PENTRU PENSIONARI REDUCERE 10%.

OFERTA: sicriu + respete + cruce = 750.000 lei.

GRATUIT: transportul sicriului la domiciliu, intermediem obținerea actelor de deces, fotovideo, fanfară.

NOU! Punem la dispoziția clienților noștri CAPELA. (c)

NON STOP
RO-STYL COMPANY
firmă producătoare de sicrie, str. M. Eminescu nr. 4 (vizavi Cinema MUREȘUL), telefon 211929, 094.537.715, 094.558.712

TOTUL ÎNTR-UN SINGUR LOC, LA PREȚ DE PRODUCĂTOR, CALITATE și OPERATIVITATE OCCIDENTALĂ:
- îmbăisămat, îmbrăcat, cosmetizat
- sicrie: 400.000-1.600.000 lei
- sicrie lux
- ienjerie deces: 160.000-600.000 lei
- cruci, mănere - sicriu, etc.

OFERTĂ: sicriu, ienjerie, cruce - 730.000 lei.

Transport în Arad GRATUIT.

Nou! Se plătește avans 50%, restul într-o lună.

Suntem producători nu simpli comercianți. (c)

✝ CONDOLEANȚE ✝

Condoleanțe familiei ARDELEAN MARIUS la durerea pricinuită de pierderea tatălui socru. Colectivul C.S.V.C.A. - FRIGORIFER. (36722)

Salariații SCA „UTVINIȘ" sunt alături de colegul lor, ing. GREC SIMION în greaua pierdere suferită prin moartea tatălui și-i transmit sincere condoleanțe! (36740)

Suntem alături de conf. dr. PUȘCHIȚA MARIA la marea durere pricinuită de decesul mamei sale. Sincere condoleanțe! Conducerea Spitalului Clinic Județean Arad. (36751)

Mulțumim celor care au fost alături de noi la marea durere pricinuită de decesul celui care a fost

CHIRILĂ IOAN.

Familia în veci îndoliată. (36753)

Condoleanțe colegei noastre PREVEZENȚA DORINA, la moartea mătușii sale. Colegele din raionul Încălțăminte femei ZIRIDAVA. (36834)

Sincere condoleanțe d-rei conf. dr. MARIA PUȘCHIȚĂ, în aceste clipe de tristețe pricinuite de trecerea în eternitate a mamei sale. Dumnezeu s-o odihnească! Conducerea și personalul Casei de Asigurări de Sănătate - Arad. (36761)

Mulțumim din suflet tuturor rudelor, colegilor, prietenilor, vecinilor și cunoștințelor care au fost alături de noi în momentele grele ale despărțirii de cel care a fost un soț, tată, socru și bunic iubitor

lt. col. (r)

ILIN VLAD-GHERASIM.

În mod deosebit mulțumim doamnei dr. TAȘCĂ, domnului dr. MARCU și întregului colectiv al Secției ATI a Spitalului Județean. Familia Ilin și familia Bulzan - Ilin. (36781)

Colectivul Serviciului de Urgență Internă din Spitalul Județean Arad, este alături de conf. dr. MARIA PUȘCHIȚĂ, în marea durere pricinuită de trecerea în neființă a mamei. (36789)

Suntem alături de conf. dr. MARIA PUȘCHIȚĂ în marea suferință pricinuită de moartea mamei sale

CĂLINA PUȘCHIȚĂ.

Geta Ardelean, Simona Platon, Corina Șinka, Angela Cosma. (36797)

Mulțumim celor ce au fost alături de noi în marea durere pricinuită de decesul celui ce a fost soț, tată, socru și bunic

CIOBAN DIMITRIE

din ȘICLĂU. Familia Cioban și Borlea. (36802)

Sincere condoleanțe d-șoarei conf. dr. MARIA PUȘCHIȚĂ în aceste momente de tristețe pricinuite de trecerea în neființă a mamei sale. Familia Savu și Marinela Birău. (36812)

Profund consternați de dispariția fulgerătoare a celui care a fost un om de aleasă omenie,

lt. col. (r.) ILIN VLAD

transmitem sincere condoleanțe întregii familii îndoliate în aceste momente grele. Dumnezeu să-l odihnească în pace! Familiile: ȘERB IONEL și SAS NICOLAE. (36845)

Întreg colectivul Secției Medicală I, Spitalul Clinic Județean, este din tot sufletul alături de medicul șef al secției, conf. dr. MARIA PUȘCHIȚĂ, în marea durere pricinuită de dispariția mamei sale. Odihnească-se în pace! Transmitem condoleanțe familiei îndoliate. (36839)

Familiile: Bosneag și Glișici transmit sincere condoleanțe dr. MARIA PUȘCHIȚĂ în marea durere pricinuită de dispariția mamei dragi,

CĂLINA PUȘCHIȚĂ.

Dumnezeu s-o odihnească! (36840)

Colectivul Disciplinei Medicină Internă V al Facultății de Medicină Generală, Universitatea de Vest „Vasile Goldiș" este alături de conf. dr. MARIA PUȘCHIȚĂ la trecerea în neființă a mamei dragi. (36841)

Suntem alături de conf. dr. MARIA PUȘCHIȚĂ în greaua încercare suferită la pierderea mamei. Dumnezeu s-o odihnească! Colectivul Secției Endocrinologie și Boli Metabolice al Spitalului Județean Arad. (36842)

Suntem alături de colegii noștri, IOAN și DOREL AVRAMESCU, în marea durere pricinuită de decesul mamei. Condoleanțe familiei îndoliate! Colectivul SC EDIL CONSTRUCȚII SA ARAD. (36847)

Suntem alături de șefa noastră, familia KOVÁCS ELISABETA în marea durere pricinuită de moartea soțului său. Sincere condoleanțe! Colectivului prod 14B, TRICOUL ROȘU. (36848)

✝ COMEMORĂRI ✝

Azi, 30 noiembrie 1999, se împlinesc 3 decenii și respectiv peste 17 ani de la decesul dragilor noștri părinți

PASCAL MARIA și PASCAL IOAN.

Binecuvântată să le fie memoria și neasemuită recunoștință pentru jertfelnicia lor. Dumnezeu să-i ierte! Copiii. (35631)

Pios omagiu și veșnică amintire celui ce a fost soț și bunic

TAMAȘ PETRU

din LAZURI, la 11 ani de la trecerea în eternitate. Nu te vom uita niciodată! Soția Anișca și nepotul Marius. (35568)

Neștearsă și vie vom păstra amintirea dirigintelui și profesorului

FILIP TEODOR.

„Am da bani, am da avere/Să te scoatem din tăcere/Dar cum asta nu se poate/Te vom plânge mai departe/Chipul tău cu noi va fi/În orice loc, în orice zi/Niciodată n-om uita/Că ne-ai fost diriginte cândva." Elevii clasei a VIII -a din comuna ALMAȘ. (5213492)

Astăzi 30 noiembrie se împlinește 1 an de când a plecat dintre noi, dragul nostru tată și soț, prof.

TEODOR FILIP

din BUTENI. Dumnezeu să-l odihnească! Familia îndoliată. (36662)

Cu durere în suflet anunțăm că azi se împlinește un an de când a plecat în veșnicie scumpa noastră fiică

ALMASSY BEATRICE.

„De când tu ai plecat de-acasă/Durerea-n suflet greu ne-apasă". Amintirea ta va rămâne veșnic în inima noastră! Dumnezeu să-ți odihnească sufletul în pace! Părinții în veci nemângâiați. (36658)

S-au scurs 6 luni de când ai plecat de lângă mine, în eternitate, iubitul meu soț,

OMOTA PASCU.

Te voi iubi mereu! Dorina. (36727)

Cu ochii înlăcrimați și inima plină de durere, anunțăm că se împlinesc 4 ani, pe 1 Decembrie, de când moartea nemiloasă l-a răpit de lângă noi, pe iubitul nostru fiu și frate la frageda vârstă de 16 ani

RUS DACIAN FLORIN.

Nu te vom uita niciodată, scumpul nostru fiu și frate. În veci nemângâiați, mama, tata, sora și fratele. Fie-i țărâna ușoară. (36750)

Se împlinesc 4 ani de când m-a părăsit soțul meu

LUCACI MIHAI.

Dumnezeu să-l ierte! Soția. (36756)

Azi, 30 noiembrie se împlinește un an de la moartea celui ce a fost

RUBINSTEIN ALEXANDRU

dar amintirea lui va trăi veșnic în inima familiei sale iubitoare. (36795)

QUASAR
UN BUN NECESAR

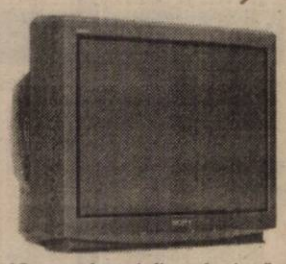

Televizor Sony*
- Sunet stereo
- Sistem de 2 difuzoare Full Range
- Procesor digital de sunet
- Format 16:9
- Ecran Super Trinitron 72cm/63cm

*Cumperi unul din cele două modele de TV și primești gratuit o pereche de căști Sony MDR E 827.

SONY Model : KV-29X5/KV-25X5

Recorder VHS Sony
- FM / MW cu 30 posturi presetate
- Mecanism Smart
- Înregistrare Long Play
- Super Trilogic, SmartLink, Show View
- Videorecorder VHS HiFi cu 4 capete

SONY Model : SLV-SE40

Magazin Quasar, Arad, P-ța A.Iancu, Nr. 10
tel.: 057-211.822.
Acest magazin comercializează produse originale Sony însoțite de certificatul de garanție oficial pentru România, emis și onorat de Sony.
(974154)

S.C. TERMOROH IMPEX S.R.L.
Comercializează sobe cu petrol import BELGIA
2 ani garanție
Stover

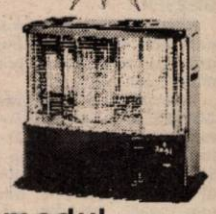

- Consum 0,1l/oră pt.1000W
- Nu are nevoie de catalizator
- Căldura economică când și unde dorîți
- Siguranță maximă
- Aprindere electronică

Prezentarea și modul de funcționare
În fiecare zi între orele 8-17
Arad, Str. Brâncoveanu 12A TEL:271828 ; 273780

CAMERA DE COMERȚ ARAD
DEPARTAMENTUL ÎNVĂȚĂMÂNT
anunță organizarea următoarelor cursuri:
- Strategii de negociere și derulare a contractelor de comerț internațional;
- Contabilitate;
- Inițiere în utilizarea calculatoarelor (Windows, Word);
- Limbi străine (engleză, italiană, franceză);
- Operatori carnete de muncă.

Informații suplimentare la sediul CCIA Arad, str. Clișca nr. 5, camera 31, etajul 2, tel.: 25.22.50 sau 25.30.00.
(C. 219)

LINFLEUR ROM
ANUNȚĂ
ÎNCEPEREA SELECTĂRII PERSONALULUI MUNCITOR
cu data de 15 noiembrie 1999, la sediul societății ARNETTA ROM din Arad, str. Independenței nr. 3.
CONDIȚII:
- de preferință femei, cu experiență în confecții textile
- vârstă max. 40 ani
- cunoștințe pentru mașini triplok, simplă, UBERDEK, butonieră, aplicat nasture.
- școala minimă 8 clase
INFORMAȚII SUPLIMENTARE la telefon: 289244.
(9744249)

INTERNATIONAL COMPUTER SCHOOL ARAD
și FUNDAȚIA ROMÂNO - ELVEȚIANĂ
"ENTREPRENGURSHIP FREE"
Vă oferă cursuri:
- OPERATOR CALCULATOR
- LIMBA ENGLEZĂ
- CONTABILITATE TEORETICĂ ȘI COMPUTERIZATĂ
- RELAȚII CU PUBLICUL
- AGENT DE VÂNZĂRI

Diplome avizate de Ministerul Educației Naționale.
Suport de curs. Know-how elvețian. Plata în 4 rate.
P-ța Sporturilor bl. 25 parter (IIRUC S.A.) sau la telefon 23.03.09, zilnic orele 8,00 - 20,00

LANȚUL - SANEX
UN MAGAZIN BETON!!!
Aradul Nou, Calea Timișoarei nr. 39
Tel.: 287776, 287340
Orar zilnic: 8-18, sâmbătă 8-13
- Articole uz gospodăresc
- Articole uz casnic
- Materiale pt. instalații
- Electrice
- Instalații sanitare
- Instalații gaz
- Folie solar - 27.500 lei/kg
- Sobă gătit 799.000 lei
- Plasă gard 16.500 lei/kg
- Jgheab PVC 21.000 lei/m
- Cuie construcții 11.000 lei/kg
- Plasă rabitz 25.000 lei/kg

NU UITA GĂSEȘTI... ... APROAPE ORICE!
(974049)

S.C. „TISZA-MUREȘ" S.A.
Vinde CĂRĂMIDA LA PREȚ REDUS cu 25-30% în perioada 1-10.XII.1999.
La fabricile de cărămizi Ceala Arad și Fântânele.
RELAȚII LA TELEFOANELE: 280270; 256864.
(4808587)

891.221

7350 lei pt. 30 sec. Primele 20 sec. netaxabile
în direct NON STOP

SC ANDROMEDA SERVICE SRL
Andromeda Service
ARAD, Str. GORUNULUI nr. 24
VĂ OFERĂ
URMĂTOARELE PRODUSE CU FUNCȚIONARE PE BAZĂ DE GAZ NATURAL SAU GPL (BUTELIE):
- Șemineele Napoleon (Canada);
- Convectori (încălzitoare) - 2,5-5,8 Kw (30-140 mc volum încălzit);
- Boilere cu acumulare; 80 l; 120 l; 160 l;
- Boilere cu încălzire instantanee a apei;
- Cazane pentru încălzire centrală de 12-136 Kw;
- Cazane pentru încălzire centrală și prepararea A.C.M. 18-40 Kw (WESTEN, BIASI, SAVIO - GAIA)
- Module pentru încălzire centrală de 120-1200 Kw;
- Module pentru prepararea A.C.M. de 120-240 L/min.
- Arzătoare simple și automatizate pentru sobe și cazane;
- Radiatoare din aluminiu;

OFERTĂ SPECIALĂ DE SEZON:
RADIATOARE DUNAFERR LUX-N
Din oțel (Ungaria)
- Oțelul are un grad înalt de transmitere a căldurii;
- Radiatoarele DUNAFERR LUX-N au un design și aspect deosebit;
- Sunt economicoase datorită calității superioare a materialelor și a tehnologiei utilizate în producerea lor;
- Durată de întrebuințare foarte mare;
- Radiatoarele DUNAFERR LUX-N sunt disponibile la diferite înălțimi (300; 500; 600; 900 mm), precum și cu lungimi cuprinse între 400-3000 mm;
- Putere radiantă foarte mare
- Garanție 10 ani.
- Prețuri extrem de avantajoase comparativ cu prețurile radiatoarelor din oțel și aluminiu din toată țara!
(9744187)

ACORDĂM REDUCERE 5% PENTRU TOATE PRODUSELE NOASTRE
Căldură adevărată numai prin ANDROMEDA SERVICE!
- Produsele noastre se găsesc la magazinele:
CASA (Piața Avram Iancu), SANITAS și CORAURA
VĂ STĂM LA DISPOZIȚIE LA TELEFOANELE:
057/270.899, 057/256.858

Ofertă Promoțională !
S.C. LIPTAK S.R.L. ARAD
str.G.Cosbuc Nr.26
Tel/Fax:057/270040
Mobil:092/638586
Vă oferă
PANEL
- Calorifere din aluminiu gama Liptak-Panel la 10-11 DM/element (cu TVA inclus)
- Cazane pentru încălzire centrală și preparare A.C.M. pe gaz de la 12 kw (200 mc.) la 40 kw (1000mc)
- Cazane numai pentru încălzire de la 12 kw pînă la 150 kw pe gaz
REALIZĂM INSTALAȚII TERMICE ȘI SANITARE
Garantăm: LA PREȚURI FĂRĂ CONCURENȚĂ!
- Investiție sigură și profitabilă în 2-5 ani banii se întorc cu dobîndă chiar ! Micșorarea cheltuielilor de încălzire de 2-4 ori față de modalitățile clasice de încălzire
- Durata lungă de funcționare
- Cele mai mici prețuri !
- Oferim mari reduceri de preț pentru firme si instalatori!
Căutăm distribuitori în toată țara!
ECONOMIC - EFICIENT - ELEGANT
(974021)

GIMAROM INVEST S.R.L. CENTRU DE IMPORTATOR DIRECT
PARBRIZE
LUNETE GEAMURI LATERALE PENTRU ORICE TIP DE AUTOVEHICUL
ASIGURĂM GARANȚIE ȘI CALITATE LA MONTAJ
TIMIȘOARA, Str. Miresei nr.1, tel. 056/220496, 191660
ARAD, Central Service, tel. 057/251400
ORAR: 8-17 sâmbătă 9-14

SC TRICORP SRL
VÂNZĂRI EN GROS
Arad, Str. Andrei Șaguna, nr. 81-85 (Tehnometalica) TELEFON: 281453
COMERCIALIZEAZĂ ÎN SISTEM EN GROS
ADAOS 0 (PREȚ DE PRODUCĂTOR) produse fabricate de: ARBEMA, INDAGRARA, ACLPROD, BARAȚCA, KANDIA - Timișoara
VINDE LA CELE MAI MICI PREȚURI
(■ DROPSURI ■ CIOCOLATĂ ■ SALOANE).
peste 200 de produse alimentare din depozit:
■ ULEI HOREA ■ OȚET ■ PIPER ■ OREZ ■ CAFEA ■ ZAHĂR ■ EUGENIA ■ NAPOLITANE ■ BISCUIȚI (un bogat sortiment de dulciuri și sucuri) ■ CONSERVE PEȘTE, PORC, VITĂ și o gamă largă de pateuri (Cehia).
■ Oferă prod. alimentare pretabile constituirii cadourilor pentru copii cu ocazia sărbătorii POMULUI DE CRĂCIUN „1999"
Toate aceste produse se găsesc în vânzare cu amănuntul la chioșcul nr. 5 din Piața Catedralei.
(4114686)

891.891

Primele 20 secunde GRATIS!
Tarif / jumătate de minut: 2950 lei